Prof. Dr. Tayfun Özçakır
TÜP BEBEK MERKEZİMİZDE
HASTA KABULÜNE
BAŞLAMIŞTIR

Assisted Hatcing
Embriyo Dondurma
IVF (İnVitro Fertilizasyon)
Mikro TESE Sperm Dondurma
ICSI (İntra Sitoplazmik Sperm Enjeksiyonu)

Spermiogram
Laparoskopi
Histeroskopi
IUI (Aşılama)
HSG (Histerosalpingografi)
Preimplantasyon Genetik Tanı(PGD)

Grandmedical HOSPITAL

Randevu İçin : 0236 302 02 02 - 444 4 145
www.grandmedicalhospital.com.tr

MANİSA'NIN GÜR SESİ

Hürişik

44.yıl

www.hurisikgazetesi.com 03 Ağustos 2016 Çarşamba 50 Kuruş

SAİME ANNEMİZİ KAYBETTİK

GAZETEMİZ İmtiyaz Sahibi Dr. Üzeyir Dindar ve Yunusemre Belediye Başkanı Dr. Mehmet Çerçi'nin kayınvalidesi Hacı Saime Güleçyüz (88) önceki gün hayatını kaybetti. Merhume Saime Güleçyüz'ün cenazesi dün Hatuniye Camii'nde ikindi namazına müteakip kılınan cenaze namazının ardından Kırtık Asri Mezarlığı'nda 15 ay önce vefat eden eşi Hacı Hamza Güleçyüz'ün yanına defnedildi. Dindar ve Çerçi'yi acılı gününde Manisa protokolü başta olmak üzere iş, siyaset ve basın camiası yalnız bırakmadı. ◆ayrıntılar 6-7 'de

Manolya Meydanı'nın ismi *15 Temmuz Demokrasi Meydanı* oldu

Şehzadeler Belediyesi Olağanüstü Belediye Meclis toplantısında Manolya Meydanı'nın adı tüm parti gruplarının oy birliği ile **"15 Temmuz Demokrasi Meydanı"** olarak değiştirildi. Belediye Başkanı Ömer Faruk Çelik, tüm grup başkanvekillerinin birlikte kaleme aldığı ortak metni okuyarak, Şehzadeler' in her şartta demokrasiden yana olacağını ifade etti. ◆8'de

Turgutlu'da FETÖ'ya ağır darbe

Manisa'nın Turgutlu ilçesinde Fettullahçı Terör Örgütü'nün (FETÖ) darbe girişimine ilişkin yürütülen soruşturma kapsamında açığa alınan 49 emniyet mensubundan bir emniyet müdürü ve 3 polis memuru gözaltına alındı. Turgutlu İlçe Emniyet Müdür Yardımcısı 4. Sınıf Emniyet Müdürü Ö.A.D., polis memurlarından M.B., E. A. ile Ö.M. savcılık kararıyla gözaltına alındılar. Açığa alınan polis memurlarından M.P. ile T. Ö. de görevlerine geri döndüler. ◆9'da

YUNUSEMRE MECLİSİ AİGAİ'DE TOPLANDI

Yunusemre Belediye Meclis üyeleri, Ağustos Ayı Meclis Toplantısı'nı ilçenin tarihi ören yeri Aigai Antik Kenti'nde açtı. Toplantı öncesi antik kenti gezen meclis üyeleri, yaklaşık bin yıl hüküm süren medeniyete hayran kaldı. ◆4'te

Öner, 2010 KPSS'nin iptal edilmesini yorumladı

2010 KPSS'nin Ankara 1. İdare Mahkemesi tarafından usulsüzlük iddiaları nedeniyle "Genel Kültür ve Genel Yetenek" kısmının iptal edilmesi sonrasında basın açıklaması yapan Eğitim-Bir-Sen Manisa Şube Başkanı Mesut Öner, **"Alın teriyle ve bireysel çabasıyla sınavı kazanarak memur olarak atanan kamu görevlilerinin hakları korunmalıdır."** dedi. ◆3'te

SGK'nın yeni il müdürü göreve başladı

15 Temmuz darbe girişiminin ardından yürütülen FETÖ soruşturması kapsamında görevinden uzaklaştırılan SGK Manisa İl Müdürü Nesrin Aras'ın yerine SGK Başkanlığının oluru ile İl Müdür Yardımcısı Ali Toraman İl Müdür Vekili olarak atandı. ◆3'te

8 kamu personeli görevden ihraç edildi

Manisa'da FETÖ ile bağlantılı olduğu düşünülen bin 871 kamu personeli görevlerinden uzaklaştırılırken, 8 kamu personelinin de kamudan ihraç edildiği açıklandı. Manisa'da yürütülen soruşturma kapsamında 72 kamu görevlisi tutuklanırken 78 kişinin de gözaltındaki sorgulaması devam ediyor. ◆3'te

ÖZEL HABER Muharrem KAZER

Türkiye Şampiyonasında 129 takım ve yaklaşık 2500 sporcu ile yıldız kızlar ve genç kızlar mücadele etmişti. Yıldız Kızlar 14.grup mücadelesi 3 Manisa takımının da katılımı 4 takım ile Manisa'da yapılmıştı.

GENÇ KIZLAR ŞAMPİYONASINA "İTİRAZ VAR"

◆11'de

>>> Mehmet GÜRLER

\ĞLATAN HOCA FETULLAH

> YAZISI SAYFA 3'TE

>>> Ömer ÇORAPLI

POLİSLERİMİZ VE DOLANDIRICILAR

> YAZISI SAYFA 8'DE

Dünyanın en dürüst ve en medeni milleti

Ecdâdımız Osmanlılar her sâhada olduğu gibi, ahlâken de bütün milletlerden medenî idiler. Bu, Avrupalı yazarlar tarafından da kabul edilmektedir. Meselâ A. L. Castella'nın Osmanlı ahlâkı hususunda enteresan tesbitleri vardır. Yazarın arkadaşlarından biri, içinde bin kuruş bulunan bir torba ile İstanbul yakasından Beyoğlu'na gidiyordu. Tophane iskelesine çıkarken torbanın ağzı çözülüp paralar rıhtıma dağıldı. Bazıları da denize yuvarlandı. Çevreden bunu görenler, adamın yardımına koştular. Herkes bulabildiği kadarını topladı ve adamın torbasına doldurdu. Paranın sahibi şaşkınlık içindeydi. Hatta endişeliydi. Paralarının bir kısmının çalınabileceğinden korkmaktaydı. Fakat, denize düşen paraların bile çıkartılıp kendisine teslim edilmekte olduğunu görünce, içi ferahladı. Nihayet bütün paralar toplandığında adam,– Size nasıl teşekkür edeceğimi bilemiyorum! Bana büyük bir iyilikte bulundunuz. Bu soğukta denize dalıp paralarımı çıkardınız. Bir sürü zahmete katlandınız. Bu iyilikleriniz karşılıksız kalmamalı. Size borcumu ödemem lâzım, dedi ve elini torbasına attı. Ancak orada bulunanlar, buna itiraz ettiler. İçlerinden biri,– Bize hiçbir borcun yoktur, dedi, biz sadece vazifemizi yaptık. Bu durumda kim olsa, aynı şeyi yapardı. Adam hayretler içindeydi.– Ama nasıl olur? dedi, bunca iyilik karşılıksız yapılır mı? Yardımseverlerden bir diğeri,– Neden olmasın? İnsanlık yardımlaşmayı gerektirir. Hem ne yaptık ki?.. dedi. Adam defalarca teşekkür ederek oradan ayrıldı ve evine döndü. İçinde hâlâ bir şüphe vardı. Aceleyle torbasını boşalttı. İçindeki paraları teker teker saydı. Paraları tamamdı. Bir kuruş bile eksik değildi. Bu asîl davranış karşısında şunları düşünmekten kendini alamadı: "Acaba, diyordu, halkın en fakir tabakasında bile incelik ve zarafetin bu derecesi yalnız Türkler'e mi mahsustu? Hakikaten bütün bu ulvî karakterler onlara ancak şeref verirdi. Hiç şüphesiz ki, ahlâk bakımından Türk siyâsetiyle medenî hayatı bütün cihana örnek olabilecek vaziyetteydi."

◆ www.ehlisunnetbuyukleri.com

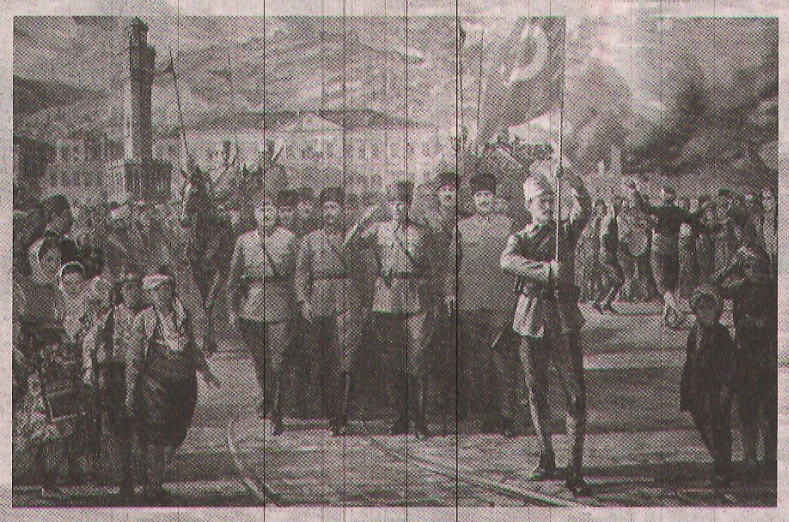

İslam 'yaşayan bilgi'yi istiyor!

İlim öğrenmek ve onunla amel etmek her Müslümanın vazifesidir. Bu anlamda âlimlerin ve hocaların da büyük mesuliyeti vardır. "Ey müslümanlar, ilim öğrenin, ilim öğrenin! Öğrendiğiniz zaman onunla (ilimle) amel edin." (Dârimî Mukaddime, 24)

"Ey âlimler topluluğu, ilimle amel edin. Zira âlim bildikleriyle amel eden ve ilmi ameline uyan kişidir." (Dârimî, Mukaddime, 34)

"Ilimden istediğinizi öğrenin, fakat bildiklerinizle amel etmedikçe ilmin size hiçbir menfaatı olmayacaktır." "Dilediğiniz ilmi öğrenin, öğrendiklerinizle amel edinceye kadar Allah sizi mükâfâtlandırmaz." Hadîs-i şerifleri, ilmin amelle birlikte mânâsının olduğunu, amelsiz ilmin hiçbir öneminin olmayacağını ifade etmektedir.

DİNİ İSTİSMAR EDENLERE FIRSAT VERİLMEMELİ

Halkımız arasında, özellikle bazılarının dîni istismar etmek maksadıyla üretip insanlar arasında yaydıkları:

"-Kıyamet hacılar ile hocalardan kopacaktır!"

"-Ele verir talkını, kendi yutar salkını!.." sözleri, ilmi ile amel etmeyen âlimlerin, hacı-hoca takımının İslam Dîni'nin itibarını ne güzel de zedelediklerini göstermesi açısından çok mühimdir. İnsanların nezdinde dinin bu tür sözlerle hafife alınmasına sebep olmak çok büyük vebaldir. Bu din, âlimlerden öğrenilecekse, âlimler de dini basite alıp yaşamazsa, insanlar ilim öğrenmek istemez, âlimlerle alay etmek sûreti ile dini de küçümserler. Böyle bir neticeye sebep olmak, zâlimlikten başka bir şey olamaz. Merhum Taşköprüzâde, âlimin ilminin gerektirdiğinin dışında hareket etmesi hâlinde, cezasının câhilden fazla olacağını söyler. Günah işleyen câhil, sadece o günahının cezasını alacakken, âlim, günah işleyince günahının cezasını aldığı gibi, "Bu işi filan âlim yapmış!" deyip ona uyanların günahını da yüklenir. ◆ www.islamveihsan.com

Cenâb-ı Allah, ilim tahsil etmek maksadıyla yola çıkan kimseyi sonu varıp Cennet'e ulaşan yollardan birine dahil eder ve o yolda yürümeyi o kimseye kolaylaştırır. Bir grup insan, Allah'ın kitabını okumak, aralarında tedris etmek ve Cenâb-ı Hakk'ın kelamından O'nun marziyatını öğrenmek üzere Allah Teâlâ'nın evlerinden herhangi birinde toplanırsa, müzakere esnasında üzerlerine mutlaka sekîne iner, rahmet onları her yandan kuşatır, melekler çevrelerini sarar ve Mevlâ-yı Müteâl, huzurunda bulunan mukarreb meleklere onlardan bahseder.

{Müslim, Zikr: 38, (2699); Ebû Dâvud, Edeb: 68, (4946)}

◆ www.ayethadis.com

Âlim, kitaptan söyleyendir

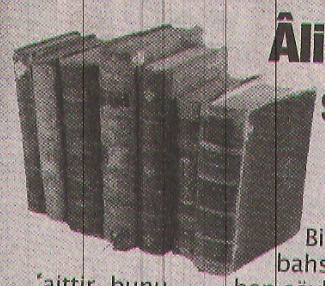

Hikmet ehli zatlar buyuruyor ki: Bir kimse dinden bahsederken, (Bu bana aittir, bunu ben söyledim) derse, onun karşısına, yine kendinden bahseden bir başka "ben" çıkacaktır. Sonuçta da ben diyenler, birbirleriyle münakaşa edip, fitne çıkarırlar. Hâlbuki tasavvuf büyükleri, ilmin zirvesinde olmalarına rağmen, kendilerinden zerre kadar bir şey eklemeyip, hep hocalarından nakletmişlerdir. O büyüklerin yolunun esası budur. Onun için bu yolu takip edenlerde fitne olmaz.

Bu yüzden, bu büyüklerin yolunda dinimize hizmet ederken, sakın ola ki, kendimizi, kendi açıklamamızı karıştırmamalıyız. Aksi hâlde, bir başkası da o bilgiyi açıklamaya kalkar. Ama sadece bu büyüklerin sözlerinden naklederşek, hiç kimse bir şey diyemez. Kaset bandı gibi olmalıyız. Boş bir kaset bandında hiç ses yoktur. Eğer bir şey kaydedilirse, o sesi muhafaza eder. Düğmeye basıldığı zaman da, kaydedilen her ne ise sadece onu söyler, hiç ekleme yapmaz.

Makbul insan, Kur'an'dan, hadisten kendi anladığını söyleyen değil, Ehl-i sünnet âlimlerinin kitaplarından nakledendir.

İmam-ı Şâfiî hazretlerine, (İmam-ı Mâlik nasıl bir zattı?) diye sorduklarında, şu cevabı verir:

(Çok büyük âlimdi. Bir gün yanındaydım, kendisine otuz küsur soru sordular, yirmi beşine cevap verdi, diğerlerine "Bilmiyorum" dedi. "Bilmiyorum" demesi, onun büyük âlim olduğunu gösterir. O kadar insanın arasında, "Bilmiyorum" diyerek nefsini kırdı. Kaldı ki kanaatime göre onları da biliyordu. Fakat büyük bir İslam âlimi olduğu için, zerre kadar tereddütte olması itibarıyla, cevaplandırmadı. Kaynağını arayıp, kaynağından söylemek için bilmiyorum dedi.)

Şimdi herkes allâme oldu. Üç beş yıllık bir okul bitiren, etiketi olan her şeyi öğrendiğini zannedip, aklınca fetva veriyor ve mantık yürütüyor. Dinde mantık yürütülmez. Peygamber efendimiz neyi bildirmişse, hakiki âlimler nasıl açıklamışsa, din odur. Çünkü Kur'an-ı kerim, bizlere değil, Ona inzal oldu. Kur'an-ı kerimi ve Allahü teâlânın muradını bilen, Peygamber efendimizdir. Kur'an-ı kerimi hadis-i şeriflerle, yaşayışıyla ve ahlâkıyla tefsir etmiştir. Kim Resulullah efendimize tâbi olursa, Kur'ân-ı kerime tâbi olmuş olur. Kur'an-ı kerime tâbi olan da, Allahü teâlânın emir ve yasaklarına uymuş olur. İşte ibadet de budur. Kendi arzu ettiğine uymak, kendi arzu ettiği için hizmet etmek, çalışmak, ibadet değildir. İbadet, Rabbimizin emir ve yasaklarına Onun rızası için uymaktır.

◆ www.huzuradogru.com

"Nebî sallallahu aleyhi ve sellem zamanında iki kardeş vardı. Bunlardan biri (ilim öğrenmek için) Peygamber sallallahu aleyhi ve sellem'e gelir, diğeri de (geçimlerini temin için) çalışırdı. (Bir gün) çalışan kardeş, ötekini Nebi sallallahu aleyhi ve sellem'e şikâyet etti. Peygamber aleyhisselâm da: – "Belki de sen, onun yüzünden iş buluyor, rızklandırılıyorsun" buyurdu.

* Tirmizî, Zühd 33

İlim öğrenmek için yola çıkan kimse dönünceye kadar Allah yolundadır. Tirmizi, İlim 2, (2649)

◆ www.ayethadis.com

Türk adaleti

Büyük ve uzun ömürlü devletler üstün adaletle kâimdir. Zulüm üzerine kurulmuş devlet ve imparatorluklarda olmuş ise de ömürleri kısa sürmüştür. Kendisine mahsus hususiyetleri, bilhassa kendi dışındaki dinlere tanıdığı çok geniş haklar, daha doğru bir ifade ile diğer dinlerin islerine, ibâdetlerine ve âdetlerine hiç karışmamakla özellik gösteren Türk adaleti çok yüksek meziyetlere sahip bir adalettir. Onaltinci yüzyıl için F. Dowey söyle demektedir; "Birçok Hıristiyan, adaleti ağır ve kararsız olan Hıristiyan ülkelerindeki yurtlarını bırakarak, Osmanlı ülkelerine gelip yerleşiyorlardı. Onbesinci yüzyıl için F. Babinger ise; "Osmanlı padişahının ülkesinde herkes kendi hâlinde bahtiyâr olabilirdi. Mutlak bir dînî hürriyet hüküm sürerdi ve kimse su veya bu inanca sahip olduğundan dolayı bir güçlükle karsılaşmazdı." demektedir. Bizzat padişah adalete itaat ederdi. Üçüncü Sultan Mustafa Hân (1757-1774) beylerbeyi sarayını genişletmek istemişti. Bunun için civardaki bir dul kadının arsasını almak lâzımdı. Kadın arsasını satmak istemeyince padişah zorla arsayı almayı aklından geçirmedi. Fakat sarayın eskiyen bir kısmını yıktırdı ve halka mahsus bir bahçe hâline getirdi. ◆www.ehlisunnetbuyukleri.com

Doğruyu yanlışı öğrenmek için

"Allahümme erinel hakka hakkan verzuknâ ittibâ'ahu ve erinel bâtıla bâtılan verzuknâ ictinâbehu bi-hurmeti Seyyidil-beşer". (8) Manası: (Yâ Rabbî! Doğruyu bize doğru olarak göster ve ona uymağı bize nasip et ve yanlış, bozuk olan şeylerin yanlış olduklarını bize göster ve onlardan sakınmamızı nasip et! İnsanların en üstünü hurmetine bu duâmızı kabûl buyur!).

◆ www.huzuradogru.com

Dilsiz dili

Osmanlı sarayında bîzebân da denilen sağır-dilsiz görevliler bulunur, bunlar devlet işlerinin görüşülmesi esnasında hizmet eder, evrak getirip götürürlerdi. Sağır-dilsiz oldukları için devlet sırlarının işitilmesi ve yayılması tehlikesi ortadan kalkardı. Bunların anlaşmak için kendilerine mahsus işâretleri ve el hareketleri vardı ki, buna 'Dilsiz dili' denirdi. Bütün saray halkı bu dili öğrenmişti. Pâdişahın huzûrunda konuşmak ayıp sayıldığı için saraylılar bu dille anlaşırlar, hattâ başka zamanlarda bile bu dille birbirlerine hikâyeler anlatırlardı. Dilsiz dili sarayda neredeyse moda olmuştu. Sağır-dilsiz görevliler Tanzimat'ın ilânından sonra kurulan meclislerde ve Heyet-i Vükelâ denilen bakanlar kurulunda da kullanıldı. Devlet adamları bunlarla anlaşabilmek için dillerini öğrenmek zorundaydılar. Bunlar son derece hassas ve zeki kimselerdi. Hâfızaları çok güçlüydü. Şâhit oldukları tarihî olayları en ince teferruâtına kadar anlatırlar, tarihî şahsiyetleri kendilerine mahsus hareketleriyle karikatürize edebilirlerdi. Sözgelişi, sağ ellerini parmakla açık tuğ gibi başlarına götürdüklerinde pâdişahı, ellerini yumup baş parmağı 'birinci' de gibi dimdik yukarı kaldırdıklarında da sadrâzamı kasdettikleri anlaşılırdı. Günümüzde de bâzı toplantılarda sağır-dilsiz görevliler hizmet etmektedir. ◆www.ehlisunnetbuyukleri.com

Öner, 2010 KPSS'nin iptal edilmesini yorumladı

"Alın teriyle kazananlar mağdur edilmemeli"

2010 KPSS'nin Ankara 1. İdare Mahkemesi tarafından usulsüzlük iddiaları nedeniyle "Genel Kültür ve Genel Yetenek" kısmının iptal edilmesi sonrasında basın açıklaması yapan Eğitim-Bir-Sen Manisa Şube Başkanı Mesut Öner, "Alın teriyle ve bireysel çabasıyla sınavı kazanarak memur olarak atanan kamu görevlilerinin hakları korunmalıdır." dedi.

Daha önce eğitim bilimleri sınavı iptal edilen 2010 yılı KPSS'nin genel kültür ve genel yetenek sınavları da iptal edildi. Eğitim Bir Sen Manisa Şube Başkanı Mesut Öner, "2010 KPSS'nin Ankara 1. İdare Mahkemesi tarafından usulsüzlük iddiaları nedeniyle 'Genel kültür ve genel yetenek' kısmının iptal edildiği kamuoyuna yansımıştır. Mahkemenin gerekçeli kararı henüz açıklanmadığından, hukuki değerlendirme yapmak sağlıklı olmayacaktır. Ayrıca Ankara 1. İdare Mahkemesi'nin ilk önce reddettiği bu davayı Danıştay 12. Dairesi'nin bozma kararı üzerine bu defa iptal yönünde karar verdiği görülmektedir. Bu durumda davalı idarenin söz konusu sınavın iptaline ilişkin kararı temyiz başvurusu yaparak Danıştay'a başvurma hakkı mevcuttur. Bu itibarla davalı/ilgili kamu kurumlarınca hukuki süreç sonuna kadar takip edilmelidir." dedi.

Bu aşamada FETÖ/PDY'den temizlenen yargı organlarınca hukuka uygun kararlar verileceğine inançlarının tam olduğunu kaydeden Öner şunları söyledi:

"Her halükarda davalı idare/ilgili kamu kurumları, alın teri ile sınavı kazanıp memur olarak atanmış kişilerin haklarını korumalı, kişisel mağduriyete sebep olmamalı ve kamu hizmetinin akamete uğramasına fırsat vermemelidir. Dava konusu edilen sınava ilişkin olarak ceza davasının da devam ettiği gözetildiğinde, olayın gerçek sorumluları derhal açığa çıkarılmalı; bu kişiler hak ettikleri cezayı almalı, haksız çıkar sağlayanların da memuriyetle ilişiği kesilmelidir. Ancak alın teriyle ve bireysel çabasıyla sınavı kazanarak memur olarak atanan kamu görevlilerinin hakları korunmalıdır. Eğitim-Bir-Sen olarak, üyelerimiz başta olmak üzere, hakka ve hukuka uygun olarak 2010 KPSS ile atanan kamu görevlilerinin mağduriyetlerinin önüne geçecek adımların atılmasının takipçisi olacağız."

■ İHA

Ağlatan Hoca Fetullah

PENCERE

Mehmet GÜRLER

gurlermehmet48@hotmail.com

Bir zamanlar ağlama rolleri yapan ruh hastası psikopat adam, şu son darbe teşebbüsüyle bütün bir müslüman milleti ağlatmaktadır! Halbuki bizim bildiğimiz; sağlam ve ihlaslı hocalar, sadece âhiret endişesiyle ağlatırlar cemaatini...

Özel okulların ve dershanelerinin kapatılmasıyla işsiz kalan bir yığın müridini, çoluk cocuğunu da bugün ağlatan, baş müsebbib bu adam değil mi?

Darbeyi defettik ama, iki yüz elliye yakın şehit verdik.. Bin beş yüz kadar da yaralı... Bu ne olduğu belirsiz hoca müsvettesi, dış düşmanların iştahını kabartarak ülkemize yönlendirdi! Tabi ki endişeliyiz, huzursuzuz... Ancak Rabbimizin yardımıyla, bütün dünya toplansa bir şey yapamayacaklar...

Bu FETÖ elebaşısı Gülen'in, elli bir yıl önce Ermeni Patriğine daktilo ile yazdığı mektup sosyal medyada dolaşıyor. Bu mektubu, Gazetemizin yazı ailesinden, muhterem Seyfettin Ayakyay köşesinde deşifre etmişti... Ben de bu talihsiz, gereksiz, haddini aşan ve küstah mektubun içeriği, yani fâhiş hataları üzerinde duracağım.

İlkokul mezunu, torpilli imtihanla vaizliği ele geçirmiş, 26 yaşındaki bir gencin Ermeni Patriğiyle ne işi olur? Üstelik devirdiği çamlara, haddini aşan beyanlara ve Kur'an'a aykırı iddialarına bakınız. Patrik Şinork'a diyor ki:

"- Bütün milletler ve insanlar kardeştir."

Halbuki Kur'anımız ne diyor?

"- Muhakkak mü'minler kardeştirler."

Burada âyet-i kerimeye ters iddiada bulunan câhil bir vâizi görüyoruz! Manevi bir risk var burada... Bir başka anlamsız ve düşük cümleye bakınız:

"- Hazreti İsa Aleyhisselâm bir mümessili sıfatıyla bu makamda bulunmanız bana ve Müslüman alemine onur vermektedir."

Allah indinde hükümsüz ve geçersiz olmuş bir dinin Patrik makamında oturmasından, sen niçin gururlanırsın ve Müslümanlar niçin gurur duysunlar ki?

Şimdi bu mektupta ki asıl vahim ve görevinden hemen atılmasını gerektiren cinayetinden, hâinliğinden söz edeceğim.. İbretle okuyunuz:

"-1915 yılında Ermenilere yapılan büyük soykırımını lanetle yad etmeden geçemeyeceğim. Öldürülen, katledilen insanların içerisinde ne kadar büyük insanların bulunduğunu derin bir hassasiyetle okuyor, onları saygı ile anıyorum. Büyük Peygamberinizin Hz. İsa Aleyhisselam'ın çocuklarının, Müslüman geçinen cahil insanlar tarafından katledilmesini esefle kınıyorum."

Bir kere; biz Ermenilere katliam, soykırım filan yapmadık. Bu gevur iftirasıdır! Bir Müslüman Türk buna inanmaz... Bir devlet memurunun, üzerine vazife değilken bir Patriğe bunları söylemesi suçtur ve görevden atılmasını gerektirir!.. Üstelik Devletimizin iddiası; Ermenilerin biz Türklere toplu katliamlar yaptığıdır.. Bu iddiandan dolayı asıl biz seni esefle kınıyoruz!..

Tarihçi Kadir Mısıroğlu'nun; "Ermeni soyundan olduğu" iddiasını ben söylemek istemiyordum ama, Fetullah'ın bu yazdıkları, Ermenilere karşı büyük sevgi ve saygısı olduğunu gösteriyor. Kendisini daima gizleyen, çift şahsiyetli bu karanlık adamın ilk vaizliğe başladığı Kırklareli'nde ki bu mektubuyla, kötü niyet ve düşüncesini ağzından kaçırdığı anlaşılıyor...

Görünen o ki; hâlâ arkasından gidenler, onun yüzünden çook manevi işkenceler çekecek, ağlayıp inleyecekler! Çünkü buna lâyıklar...

Kâide şu: "Zarara rızasıyla girene merhamet edilmez." Ağlamak istemiyorlarsa akıllansınlar!

8 kamu personeli görevden ihraç edildi

Manisa'da FETÖ ile bağlantılı olduğu düşünülen bin 871 kamu personeli görevlerinden uzaklaştırılırken, 8 kamu personelinin de kamudan ihraç edildiği açıklandı. Manisa'da yürütülen soruşturma kapsamında 72 kamu görevlisi tutuklanırken 78 kişinin de gözaltındaki sorgulaması devam ediyor.

Manisa Valiliği, il genelinde FETÖ soruşturması kapsamında görevlerinden uzaklaştırılan kamu personeli sayılarını paylaştı. 2 Ağustos saat 14.00 itibariyle Manisa'da görevden uzaklaştırılan ve sözleşmeleri feshedilen kamu personeli sayısının bin 871'e çıktığı bildirildi.

Manisa'da soruşturma kapsamında Milli Eğitim Müdürlüğü'nden bin 13, Emniyet Müdürlüğü'nden 375, İl Sağlık Müdürlüğü'nden 185 ve Celal Bayar Üniversitesi'nden 104 kamu personeli görevden uzaklaştırılmıştı. 41 farklı kurumdan toplam bin 871 kamu personelinin görevden uzaklaştırıldığı Manisa'da 17 kişinin idari soruşturması sürüyor. 30 kişi adli kontrol şartıyla serbest bırakıldı. 6 kişi başka illere teslim edildi. FETÖ operasyonlarında 6 kişi de serbest bırakıldı. Emniyet Müdürlüğü'nde açığa alınan 5 kişi ise görevlerine iade edildi. 8 kamu personeli ise görevden ihraç edildi.

Bu arada pasaportları iptal edilen kamu personeli sayısının ise bin 303'e ulaştığı bilgisi de yapılan açıklamada duyuruldu.

■ Haber Merkezi

SGK'nın yeni il müdürü göreve başladı

15 Temmuz darbe girişiminin ardından yürütülen FETÖ soruşturması kapsamında görevinden uzaklaştırılan SGK Manisa İl Müdürü Nesrin Aras'ın yerine SGK Başkanlığının oluru ile İl Müdür Yardımcısı Ali Toraman İl Müdür Vekili olarak atandı.

Manisa Sosyal Güvenlik İl Müdürlüğü'nde Sosyal Güvenlik İl Müdür Yardımcısı olarak görev yapan Ali Toraman, SGK Başkanlık Makamının oluru ile İl Müdürlüğüne Sosyal Güvenlik İl Müdür Vekili olarak atandı. Toraman'ın görevine 1 Ağustos itibariyle başladığı öğrenildi.Görevine başlamasının ardından Manisa Sosyal Güvenlik İl Müdür Yardımcıları Ramazan Çilali ve Nejdet Eren SGK İl Müdür Vekili Ali Toraman'ı ziyaret ederek, hayırlı olsun dileklerini iletti.İl Müdür Vekili Ali Toraman, ziyaretten duyduğu memnuniyeti dile getirerek İl Müdür Yardımcıları Ramazan Çilali ve Nejdet Eren'e teşekkür etti.

■ Haber Merkezi

Selendi'nin yeni emniyet amiri görevine başladı

Selendi İlçe Emniyet Amirliği görevine atanan Emniyet Amiri Mehmet Karaca görevine başladı.

Emniyet Amiri Mehmet Aslan'ın yerine atanan Mehmet Karaca Selendi'ye gelerek görevine başladı. İlçenin Yeni Emniyet Amiri olan Mehmet Karaca, "Selendi'de herkese kapımız açık olacak. Selendi güzel ve şirin bir ilçemiz çalışma arkadaşlarımızla birlikte ilçemizde huzuru ve güveni yasalar çerçevesinde sağlamaya çalışacağız. Halkımızın can ve mal güvenliği bizim için çok önemli. Görev süremiz boyunca en iyi şekilde halkımıza hizmet etmeye çalışacağım." dedi.

MEHMET KARACA KİMDİR?

1977 yılında Malatya'da dünyaya gelen Mehmet Karaca ilk, orta ve liseyi burada tamamladı. Ankara'da polis akademisinden mezun olduktan sonra 2000 yılında İstanbul'da göreve başlayan Karaca, 12 yıl burada görev yaptıktan sonra 2012 yılında Manisa İl Emniyet Müdürlüğü bünyesine atandı. 4 yıl Manisa'da çalıştıktan sonra Selendi İlçe Emniyet Amiri olarak atanan Karaca evli ve 1 çocuk babası.

■ Haber Merkezi

Turizm gelirleri yüzde 35,6 azaldı

Turizm geliri Nisan, Mayıs ve Haziran aylarından oluşan yılın 2.çeyreğinde bir önceki yılın aynı dönemine göre yüzde 35,6 azalarak 4 milyar 981 milyon 318 bin dolar oldu. Turizm gelirinin yüzde 77,1'i yabancı ziyaretçilerden, yüzde 22,9'u ise yurt dışında ikamet eden vatandaşlardan elde edildi. Seyahatlerini kişisel veya paket tur ile organize eden ziyaretçilerin harcamalarının 4 milyar 73 milyon 3 bin doları kişisel harcamalar olurken, 908 milyon 315 bin doları paket tur harcamaları oldu.

Nisan, Mayıs, Haziran aylarında yabancıların ortalama harcaması 602 bin dolar, yurt dışında ikamet eden vatandaşların ortalama harcamaları ise 973 dolar oldu. Ülkemizden çıkış yapan ziyaretçi sayısı bir önceki yılın 2.çeyreğine göre yüzde 30,3 azalarak 7 milyon 495 bin 35 kişi oldu. Bunların yüzde 84,5'ini yabancı ziyaretçiler oluştururken, yüzde 15, 5'ini yurt dışında ikamet eden vatandaşlar oluşturdu.

TURİZM GİDERİ DE GEÇEN YILA GÖRE AZALDI

Yurt dışını ziyaret eden vatandaşlarımızın harcamalarından oluşan turizm gideri, 2015 yılının 2.çeyreğine göre yüzde 2,1 azalarak 1 milyar 509 milyon 693 bin dolar oldu. Bunun 1 milyar 170 milyon 772 bin doları kişisel, 338 milyon 920 bin dolarını ise paket tur harcamaları oluşturdu. 2016'da yurt dışını ziyaret eden vatandaş sayısı bir önceki yılın aynı çeyreğine göre yüzde 17, 3 azalarak 2 milyon 35 bin 818 kişi oldu. Bunların kişi başı ortalama harcaması 742 dolar olarak gerçekleşti. ■ Haber Merkezi

	ALIŞ	SATIŞ
$	2,9989	2,9999
€	3,3592	3,3600

Ç. KURU ÜZÜM FİYATLARI
3,20TL 3,90 TL

PAMUK FİYATLARI
ST-1 2,18 TL

NAMAZ VAKİTLERİ

İmsak	04:28	İkindi	17:12
Güneş	06:07	Akşam	20:27
Öğle	13:24	Yatsı	21:58

30 Şevval 1437

Hür Işık

Yunusemre Meclisi Aigai'de toplandı

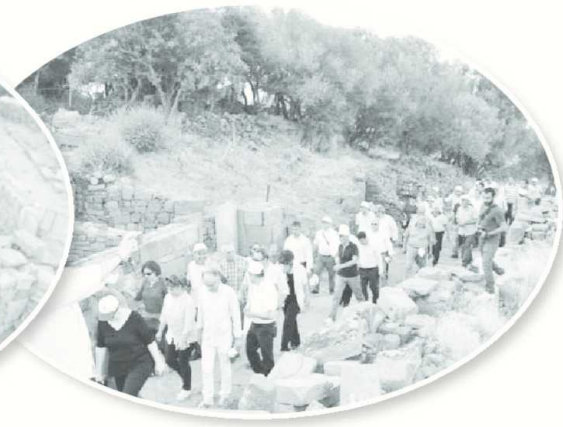

Yunusemre Belediye Meclis üyeleri, Ağustos Ayı Meclis Toplantısı'nı ilçenin tarihi ören yeri Aigai Antik Kenti'nde açtı. Toplantı öncesi antik kenti gezen meclis üyeleri, yaklaşık bin yıl hüküm süren medeniyete hayran kaldı.

Yunusemre Belediye Meclisi, Ağustos Ayı Meclis Toplantısı'nı ilçenin tek tarihi ören yeri Aigai Antik Kenti'nde yaptı. Köseler Mahallesi'nin 2 km güneyinde bulunan antik kenti gezen Yunusemreli meclis üyeleri, bölgede kazı çalışmalarını sürdüren yetkililerden bilgi aldı. Keçi yurdu anlamına gelen Aigai 3 bin yıllık tarihe ışık tutarken; Kalesi, agorası tiyatrosu, stadyumu, hamamı, meclis binası ve yerleşim yerleriyle zamana meydan okumayı sürdürüyor.

MECLİS TOPLANTISI'NI AİGAİ'DE AÇTILAR

Tarihi mekanı gezen meclis üyeleri, anı ölümsüzleştirmeyi ihmal etmedi. Kazılarda gün yüzüne çıkarılan meclis binası hakkında bilgi alan meclis üyeleri bilgilendirmenin ardından meclis binasına geçerek Meclis Başkanvekili Veli Doğdu başkanlığında toplantının açılışını yaptı. Toplantının Aigai'de yapılması için önerge veren CHP Grup Başkanvekili Erdinç Yavaşlı'ya teşekkür eden grup başkanvekilleri ve meclis üyeleri, tarihe sahip çıkılması gerektiğine vurgu yaptı. Açılış konuşmalarının ardından meclis, bugün Belediye Meclis Salonu'nda toplanmak üzere sona erdi.

AİGAİ HAKKINDA

Manisa'ya yaklaşık 49 km mesafedeki Köseler Köyü yakınında bulunan ve Nemrut Kale adıyla anılan Aigai, Herodot'un bahsettiği Batı Anadolu'daki 12 Aiol kentinden biridir. Çevreye hakim bir konumdaki kayalık bir tepe üzerinde bulunan kentin tarihi, M.Ö. 8. Yüzyıla kadar inmektedir. M.S. 17 yılındaki depremde büyük ölçüde hasar gördüğü ve onarım geçirdiği, Hellenistik dönemde ise önemli bir ticari merkez olduğu anlaşılan kentte kazı çalışması yapılmamıştır. Kentin surları arazinin durumuna göre inşa edilmiştir. Surlar içinde üç katlı agora ve bu yapıyı taşıyan duvarlar, meclis binası, teras duvarlı stadyum, tiyatro ve Demeter Tapınağı gibi kalıntılar bulunmaktadır.

■ **Haber Merkezi**

Alaşehir'de asfalt seferberliği

MANİSA Büyükşehir Belediyesi, Alaşehir ilçesinde asfalt çalışmalarını sürdürüyor. Çalışma kapsamında ilçede 26 kilometrelik yol ağı asfaltlanıyor.

İl genelindeki yolları yenilemek ve güvenli hale getirmek amacıyla ekiplerini hazırlayan Manisa Büyükşehir Belediyesi, Alaşehir'de 26 kilometrelik yol ağını asfaltlıyor. Alaşehir ilçe merkezinden başlayarak Şahyar, Soğukyurt, Karakirse, Azıtepe, Kestanederesi Mahalleleri güzergâhında gerçekleşen asfalt çalışmaları ile yollar yeni yüzüne kavuşuyor. Yenilenen yollarda yürütülen çalışmaları Manisa Büyükşehir Belediyesi Fen İşleri Dairesi Başkanlığı Yol Şube Müdürü Fevzi Demir de inceledi. Çalışma kapsamında Azıtepe ile Kestanederesi Mahalleleri arası 6 kilometre 1'nci kat asfalt, Azıtepe Mahallesi'nden Alaşehir şehir merkezine 20 kilometrelik yolda 2'nci kat asfalt yapılıyor. İş makineleri ve greyder ile genişletilen yollar, vatandaşların düzgün zemine sahip ve geniş yollarda ulaşım sağlayabilmesine imkan sağlıyor. Büyükşehir Belediyesi'nin Salihli şantiyesinden gerçekleştirilen çalışmalar mevcut güzergâhı kullanan vatandaşları da oldukça mutlu ediyor.

ASFALTTA HIZ KESMİYORUZ

Manisa Büyükşehir Belediyesi'nin il genelinde asfaltlama çalışmalarını sürdürdüğünün altını çizen Büyükşehir Belediyesi Genel Sekreter Yardımcısı Yılmaz Gençoğlu, "Başkanımız Cengiz Ergün'ün talimatıyla başlattığımız asfalt çalışmaları, aralıksız devam ediyor. Alaşehir ilçemizde de bu kapsamda ekiplerimiz iş başında. Yoğun işlerliği olan bir yol üzerindeyiz. Bu nedenle hızlı bir şekilde buradaki çalışmalarımızı tamamlayıp, ilçe halkımızın kullanımına sunacağız" diye konuştu.

■ **Haber Merkezi**

Gazetemizin Hür Işık'ın Dağıtım Alanı

Gazetemizin hergün Manisa Merkez ve saruhanlı ilçesine dağıtımı yapılmaktadır. Ayrıca haftalık olarak düzenli bir şekilde aşağıdaki ilçelerimize yanlarında belirtildiği günlerde dağıtımı yapılmaktadır.

PAZARTESİ : Kırkağaç-Soma
SALI : Akhisar-Gölmarmara-Gördes
ÇARŞAMBA : Salihli-Köprübaşı
PERŞEMBE : Turgutlu-Ahmetli
CUMA : Alaşehir-Sarıgöl
CUMARTESİ : Kula-Selendi-Demirci

Hür Işık
03 AĞUSTOS 2016 ÇARŞAMBA

GÜNLÜK-AKTÜEL-SİYASİ GAZETE

YIL: 44 SAYI: 13937 YAYIN TÜRÜ: Yerel Süreli

MANİSA HÜR EKSPRES GAZETECİLİK MATBAACILIK YAYINCILIK TİCARET A.Ş. adına
İMTİYAZ SAHİBİ
Dr. Üzeyir DİNDAR
Genel Müdür: Sadık DEMİRAY
Genel Yayın Yönetmeni: A. Furkan DİNDAR
Yazı İşleri Müdürü: Meral TÜRETKEN
İstihbarat: Özcan ÖZKAN
Haber Editörü: Derya ÖZTÜRK
Muhabir: Muharrem KAZER

Abone Ücretleri
6 Aylık Abone :70 TL
Yıllık Abone :125 TL
Zayi İlanı 15 TL

Adres :1. Anafartalar Mah. 1714 Sokak 2/7 Şehzadeler/ MANİSA
web : www.hurisikgazetesi.com
e-mail : hurisikgazetesi@gmail.com

İrtibat Tel: (0236) 231 59 16 Faks: (0236) 239 31 95

Yazıların hukuki sorumluluğu yazarlarına aittir. Gönderilen yazılar iade edilmez. Gazetemizin ismi zikredilerek iktibas yapılabilir

Dizgi :Hayat Sağlık Eğitim Basın ve Yayın Ltd. Şti.
Tel& Faks : 231 59 16 MANİSA
BASKI : SET OFSET Matbaacılık Hizmetleri Güzelyurt mh. 5781 sk. No:18/A
TEL : 233 35 89
DAĞITIM : LİDER DAĞITIM
TEL : 238 46 41 - 0 554 951 63 68 MANİSA

Gazetemizin Basın, Yayın, İlke ve Ahlak kurallarına uymaya söz vermiştir.

BİYOKİMYA TESTLERİ
DİYABETİK TESTLER (AKŞ,HbA1C.....)
KARACİGER FONKSİYON TESTLERİ (AST, ALT....)
RENAL TESTLER (ÜRE ,CREATİNİN.....)
LİPİT PANELİ(KOLESTEROL, TRİGİRİSERİT,HDL, LDL.....)
ELEKTROLİTLER(NA, K, Cl.....)
ROMATİZMAL TESTLER
KARDİYAK PANEL
TROİD PANELİ(T3,T4,TSH.....)
MENAPOZ PANELİ(FSH,LH,E2.....)
PROSTAT PANELİ
TÜMÖR MARKIRLARI
TORCH PANELİ
HEPATİT PANELİ
TAM İDRAR TETKİKİ

HEMATOLOJİ TESTLERİ
KANSIZLIK PANELİ(HEMOGRAM, DEMİR ,DEMİR BAĞLAMA,FERRİTİN.....)
KOAGÜLASYON TESTLERİ(PTZ,INR.....)

BAKTERİYOLOJİ TESTLERİ
HER TÜRLÜ KÜLTÜR VE ANTİBİYOGRAM
GAİTA TESTLERİ
SPERMİYOGRAM

PATOLOJİ TESTLERİ
SMEAR TESTİ
BİYOPSİ
SİTOLOJİ
İNCE İGNE ASPİRASYONU

GRANDMEDICAL HOSPITAL LABORATUVAR VE MİKROBİYOLOJİ'DE UYGULANAN TESTLER

Uzm. Dr. Melek ÇERÇİ
Laboratuvar ve Mikrobiyoloji Uzmanı

Grandmedical HOSPITAL
0(236) 302 02 02
444 4 145
manisagrandmedical
www.grandmedicalhospital.com.tr

HAVA DURUMU
BUGÜN 23/38°C
YARIN 24/37°C

NÖBETÇİ ECZANELER

Çağrı Eczanesi	0236 239 28 84
Gökalp Eczanesi	0236 238 51 30
Cengiz Eczanesi	0236 237 49 73

Hür Işık
MANİSA'NIN GÜR SESİ
www.hurisikgazetesi.com 50 Kuruş

Sosyal tesis 10 ayda bitirilip hizmete girecek

Veziroğlu'nun temeli atılıyor

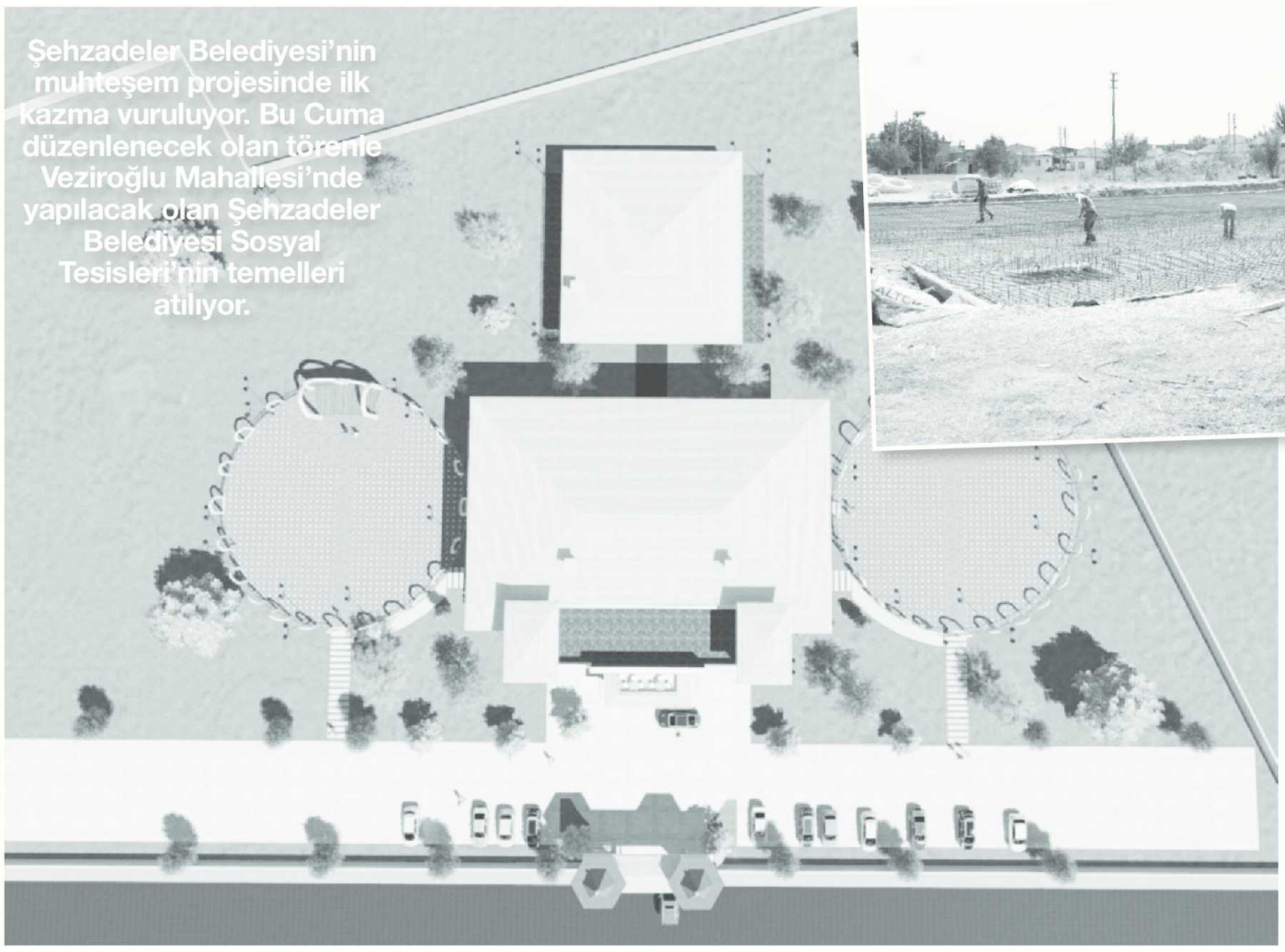

Şehzadeler Belediyesi'nin muhteşem projesinde ilk kazma vuruluyor. Bu Cuma düzenlenecek olan törenle Veziroğlu Mahallesi'nde yapılacak olan Şehzadeler Belediyesi Sosyal Tesisleri'nin temelleri atılıyor.

Şehzadeler Belediyesinin muhteşem projesi Şehzadeler Belediyesi Veziroğlu Sosyal Tesislerinde ilk kazma bu Cum günü vuruluyor. Şehzadeler Belediye Başkanı Ömer Faruk Çelik İnşaatın yapılacağı şantiye alanında incelemelerde bulunarak hazırlık çalışmaları hakkında teknik personelde bilgi aldı. İnceleme esnasında Başkan Çelik'e Belediye Başkan Yardımcısı Ahmet Songüler ve Fen İşleri Müdürü Halit Ocaksev eşlik etti. İnşaat çalışmalarının tamamlanmasının ardından tesisin Manisa'nın en güzel sosyal tesisi olacağını ifade eden Şehzadeler Belediye başkanı Ömer Faruk Çelik "Veziroğlu Mahallemizde yapacağımız Sosyal tesislerimizin inşaat çalışmalarına başlıyoruz. Nasip olursa 5 Ağustos Cum günü saat 16.00' da Milletvekillerimiz ve halkımızın katılımı ile burada bir temel atma törenimiz olacak. İnşallah çok kısa bir süre içerisinde bu güzel projemizi Şehzadelerimize ve Manisa'mıza kavuşturmuş olacağız. İnşaat çalışmamız tamamen bittikten sonra Manisa'nın en güzel sosyal tesisi olmuş olacak. Yeşil alanları, otoparklar, büyük kapalı ve açık düğün salonları ile toplantı salonları ile her türlü sosyal ihtiyacı karşılayacağı tesisleri ile birlikte Manisalıların en güzel anlarını rahatlıkla geçirebilecekleri güzel bir tesis olacak. Bu güzel tesisimiz Şehzadelerimiz için hayırlı olsun. Rabbim kazasız belasız bitirip, açılışının gerçekleştirmeyi nasip etsin inşallah. Sosyal tesisimizin temel atmasına kadar geçen süreçte emeği geçen tüm arkadaşlarımıza çok teşekkür ediyorum" diyerek tüm Manisalıları 5 Ağustos Cuma günü saat 16.00' da yapılacak olan açılışa davet etti. 22 bin 100 metrekare arsa üzerine yapılacak ve 10 ay gibi kısa bir sürede bitecek olan Şehzadeler Belediyesi Veziroğlu Sosyal tesislerinde, 1 adet 600 kişilik kapalı düğün salonunun yanı sıra, 2 adet 750 kişilik kır düğün salonu, kafeterya, toplantı salonu ve açık otopark olacak. ■ **Haber Merkezi**

SELENDİ KARABEYLER MAHALLESİ'NE SONDAJ MÜJDESİ

Manisa Büyükşehir Belediyesi Manisa Su ve Kanalizasyon İdaresi Genel Müdürlüğü'nden Selendi'ye bir sondaj müjdesi daha geldi. MASKİ İçme Suyu Dairesi Başkanlığı ilçenin Karabeyler Mahallesi'ne sondaj kuyusu kazandıracak.

İl genelinde sondaj kuyusu hamlelerine devam eden MASKİ çalışmalarıyla birlikte uzun yıllar vatandaşların rahat etmesini sağlayacak. İl Özel İdaresi zamanında yapılan ve artık işlevini kaybeden içme suyu sondaj kuyularının yerine yenileri açılıyor. Bu sayede 20-25 yıl boyunca sondaj açılan yerlerde su sıkıntısı yaşanmayacak. Bu kapsamda, MASKİ'den Selendi'nin Karabeyler Mahallesi Kuşkurağı ve Acısu bağlılarına içme suyu ulaştırmak için jeofizik etüdlerini tamamladı.

UZUN YILLAR SU SORUNU YAŞANMAYACAK

MASKİ Genel Müdür Yardımcısı Erdal Nohutçu, içme suyu sondajlarına büyük ağırlık verdiklerini ve il genelinde çalışmalarına büyük bir hızla devam ettiklerini belirtti. Nohutçu, "Ekiplerimiz Selendi'de ihtiyaç olan bölgeleri yerinde inceleyerek raporlarını hazırladı. Bizde bu noktalarda çalışmalarımızı başlattık. Jeofizik etüdlerini yaptığımız mahallede Karabeyler mahallesine su depomuzu yapıp, buradan mahallemizi ve bağlılarını besleyeceğiz. Sondaj açtığımız bu noktalarda uzun yıllar su sorunu yaşanmayacak. Çalışmalarımızın hemşehrilerimize hayırlı olmasını diliyorum" dedi. ■ **Haber Merkezi**

Taşdibi'nin 35 yıllık hattı yenileniyor

Manisa Büyükşehir Belediyesi Manisa Su ve Kanalizasyon İdaresi Genel Müdürlüğü, Saruhanlı Taşdibi mahallesinde gerçekleştirdiği çalışmayla mahallenin 35 yıllık kanalizasyon hattını yeniliyor.

MASKİ Genel Müdürlüğü, Manisa'nın altyapı sorunlarını bir bir çözmeye devam ediyor. MASKİ, Saruhanlı ilçesine bağlı Taşdibi mahallesinin yıllardır özlemini duyduğu sağlıklı altyapıyı oluşturuyor. MASKİ ekipleri, mahalledeki 4 bin 500 metrelik ana kanalizasyon hattı yenileme işlemlerine başladı. MASKİ Kanalizasyon Daire Başkanı Hasan Patel, devam eden çalışmaları yakından takip etmek üzere bölgeye giderek incelemelerde bulundu.

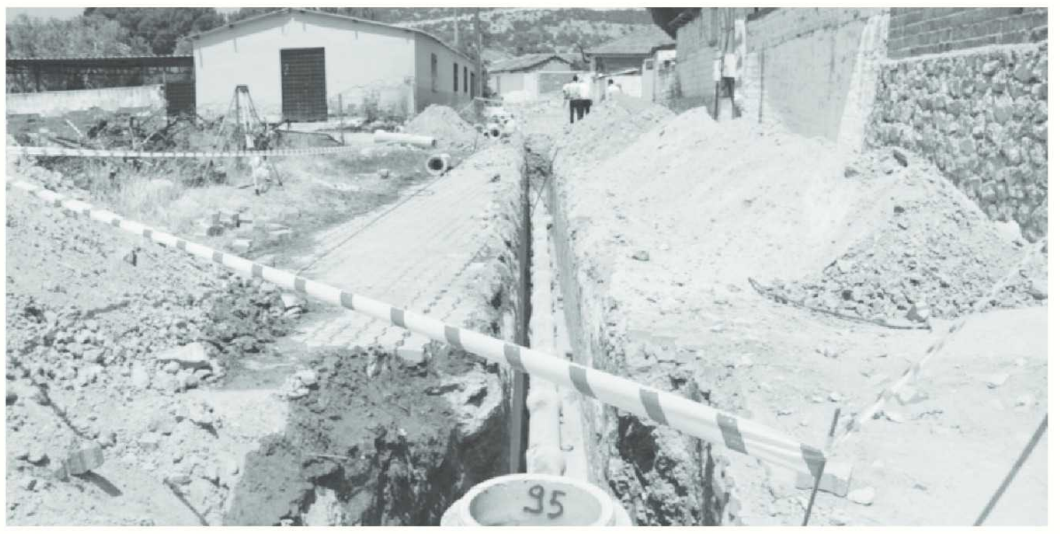

ÇEVRE VE İNSAN DOSTU ALTYAPI İNŞA EDİLİYOR

MASKİ'nin il genelinde yürüttüğü çalışmalarla eskiyen altyapıların daha temiz ve sağlıklı bir hale getirilmesi için çalıştıklarını belirten MASKİ Genel Müdür Yardımcısı Erdal Nohutçu, "Manisa'nın tüm yerleşim yerlerinde mevcut olan altyapı sıkıntıları gidermek için yoğun bir tempoyla çalışıyoruz. Bu durumda olan maalesef ki çok bölge var. Yılladır altyapı hizmetinden mahrum bırakılmışlar. Bizler de bu yerleri tek tek belirleyerek acil çalışma planları oluşturuyoruz. Manisalı vatandaşlarımızın çevreyi ve insanı tehdit etmeyecek sağlıklı yapılar içerisinde yaşamaları için tüm gayretimizle çalışmaya devam edeceğiz" şeklinde konuştu.

■ **Haber Merkezi**

Büyükşehir'den ilçelere denetim

Manisa Büyükşehir Belediyesi İnsan Kaynakları ve Eğitim Dairesi Başkanlığı, Saruhanlı, Akhisar ve Gölmarmara ilçelerinde Manisa Büyükşehir Belediyesi Koordinasyon Şube Müdürlükleri ve hizmet birimlerini ziyaret ederek, çalışmalar ve personel durumları hakkında bilgiler aldı.

Manisa Büyükşehir Belediyesi İnsan Kaynakları ve Eğitim Dairesi Başkanı Muzaffer Şaşmaz, Eğitim Şube Müdürü Mustafa Bozal ile birlikte Saruhanlı, Akhisar ve Gölmarmara Koordinasyon Şube Müdürlüklerini ve Büyükşehir Belediyesi hizmet birimlerini ziyaret etti. İnsan Kaynakları ve Eğitim Dairesi Başkanlığı yönetimi, Saruhanlı, Akhisar ve Gölmarmara Koordinasyon Şube Müdürlükleri'nde birim sorumluları ile toplantıda bir araya geldi. Toplantıda birim sorumlularının talepleri dinlendi ve çözüm önerileri üzerinde duruldu.

HİZMETİN AKSAMAMASI İÇİN DENETİM ŞART

Büyükşehir Belediyesi'nin çalışmaları ve personel durumları ile ilgili koordinasyon şube müdürlerinden bilgiler de alan İnsan Kaynakları ve Eğitim Dairesi Başkanı Muzaffer Şaşmaz, "Manisa Büyükşehir Belediye Başkanımız Sayın Cengiz Ergün'ün talimatlarıyla Saruhanlı, Akhisar ve Gölmarmara Koordinasyon Şube Müdürlüklerimizi ziyaret ettik. Çalışmalar hakkında bilgiler aldık. Personelimizin varsa sorunlarını dinledik. Çeşitli pozisyonlarda yer alan personellerimizin hizmetin aksamaması için yerine getireceği görevler üzerinde koordinasyon şube müdürlerimizle görüş alış verişinde bulunduk. Personellerimizin Manisa Büyükşehir Belediyesi'ni en iyi şekilde temsil etmesi için yapması ve uyması gereken kuralları hatırlattık. Amacımız, 1 milyon 360 bin nüfusa hitap eden Manisa Büyükşehir Belediyesi olarak vatandaşa eksiksiz ve sorunsuz hizmet götürmektir" diye konuştu.

■ **Haber Merkezi**

MEKANI CENI

Bir hafta önce Manisa Cumhuriyet Meydanı'nda düzenlenen Demokrasi Nöbeti'ne elinde bayrağı ve tekerlekli sandalyesi ile katılarak vatan sevgisinin ne demek olduğunu gösteren Gazetemiz İmtiyaz Sahibi Dr. Üzeyir Dindar ve Yunusemre Belediye Başkanı Dr. Mehmet Çerçi'nin kayınvalidesi, geçtiğimiz yıl hayatını kaybeden Hacı Hamza Güleçyüz'ün eşi, Mesut Güleçyüz, Meserret Dindar, Fahriye Gürbüzer, Mehmet Güleçyüz ve Dr. Melek Çerçi'nin annesi Saime Güleçyüz (88) Hakkın rahmetine kavuştu.

MANİSALILAR DİNDAR VE ÇERÇİ'Yİ YALNIZ BIRAKMADI

Merhume Hacı Saime Güleçyüz'ün cenaze namazını Hatuniye Camii'nde ikindi namazına müteakip torunu Emin Güleçyüz kıldırdı. Cenaze namazı öncesi ve defin işlemi sonrası merhume Güleçyüz'ün çocukları, damatları ve torunları camii bahçesinde ve mezarlıkta taziyeleri kabul etti.

Cenaze namazına CBÜ Rektörü Prof.Dr. Kemal Çelebi, Şehzadeler Kaymakamı İsmail Çorumluoğlu, Büyükşehir Belediye Başkanvekili Mehmet Güzgülü, Şehzadeler Belediye Başkanı Ömer Faruk Çelik, İl Müftüsü Sinan Cihan, Akhisar Belediye Başkanı Salih Hızlı, Gölmarmara Belediye Başkanı Kamil Öz, Ahmetli Belediye Başkanı Ahmet Alhan, Şehzadeler Belediye Başkan Yardımcıları İsmail Önal, Ahmet Songüler, Bilal Demir, Yunusemre Belediye Başkan Yardımcıları Ramis Şiyak, Kılıç Kaya, İdris Avşar, Can Mercül, Şule Uygur, AK Parti İl Başkanı Zülfikar Gürcan, Eskişehir Tepebaşı AK Parti İlçe Başkanı Ertuğrul Dindar, Gençlik Hizmetleri ve Spor İl Müdürü Savaş Duman, Aile ve Sosyal Politikalar İl Müdürü Murat Konan, Basın İlan Kurumu Müdürü Kenan Tokgöz, CHP İl Başkanı Halil Tokul, AK Parti Şehzadeler İlçe Başkanı Ahmet Tonguç, AK Parti Yunusemre İlçe Başkanı Zafer İkinci, CHP Şehzadeler İlçe Başkanı Semh Balaban, AK Parti İl Gençlik Kolları Başkanı Ender Gök, MTSO Başkanı Adnan Erbil, MESOB Başkanı Hasan Geriter, Manisa Medya TV Yönetim Kurulu Başkanı Abdullah Polat, Ticaret Borsası Başkanı Sadık Özkasap, MESO Başkanı Bahattin Akyüz, Gazeteciler Cemiyeti Başkanı Ertuğrul Aytaç, Erdinç Şirketler Grubu Yönetim Kurulu Başkanı Erdinç Yumrukaya, Yunusemre Belediye Meclisi Üyeleri, Daire Müdürleri, mahalle muhtarları, oda ve dernek başkanları, Özel Grandmedical Hastanesi doktor ve çalışanları, Deva Tıp Merkezi personeli, Manisa Devlet Hastanesi Radyasyon Onkolojisi Servisi doktorları ve çalışanları, sivil toplum kuruluşlarının başkanları, merhum Güleçyüz'ün yakın akraba ve sevenleri katılım gösterdi.

■ **Özcan ÖZKAN**

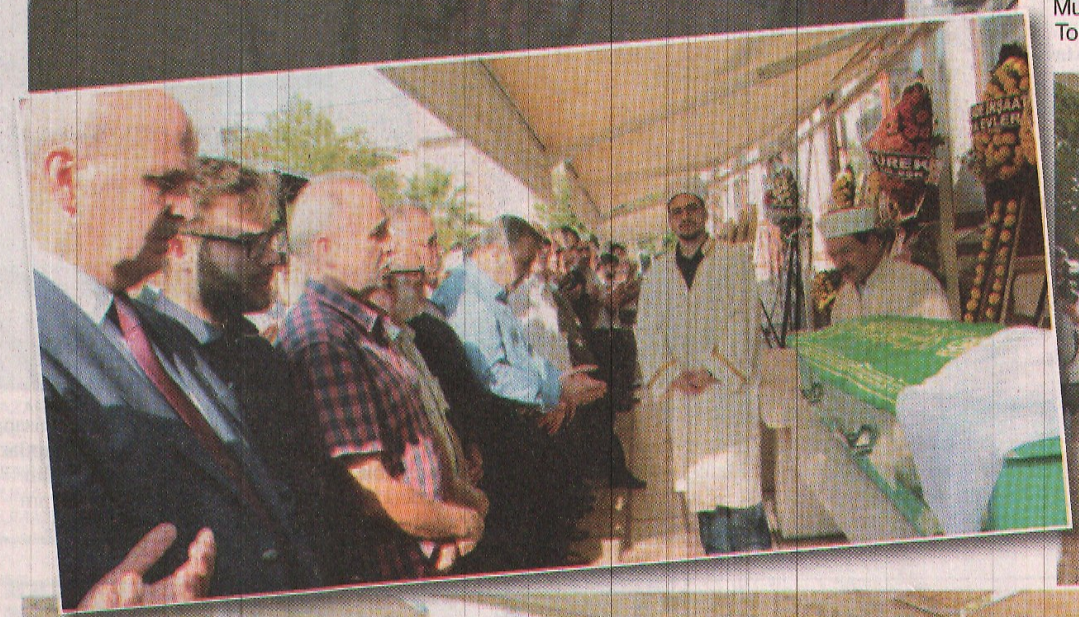

NET OLSUN...

TAZİYELER KABUL EDİLDİ

Merhume Güleçyüz kılınan cenaze namazının ardından Manisa Büyükşehir Belediyesi Kırtık Asri Mezarlığı'na defnedildi. Okunan dua ve Kuran Tilavetlerinin ardından Merhume Güleçyüz'ün oğulları Mehmet ve Mesut Güleçyüz, damatları Dr. Üzeyir Dindar, Dr. Mehmet Çerçi, İbrahim Gürbüzer ile torunları Enes ve Furkan Dindar taziyeleri kabul etti. Ayrıca aile fertleri Yunusemre Belediyesi'nin Cumhuriyet Mahallesi'nde yaptırdığı taziye evinde üç gün boyunca taziyeleri kabul edecek.

POLİSLERİMİZ VE DOLANDIRICILAR

MİNBERDEN GÖNÜLLERE

Ömer ÇORAPLI
oguz25_@hotmail.com

Dinimizin özünü oluşturan özellikler bazıları; hak, adalet, doğruluk, güven ve merhamet gibi kavramlardır. Peygamberimizin şahsında tüm insanlığa hitap eden ve uyaran Allah Teala şöyle buyuruyor: "Emrolunduğun gibi dosdoğru ol"(1) emri gereğince dosdoğru olmak durumundayız. Yine Peygamberimizden nasihat isteyen bir kişiye; "Allah'a inandım de, sonra dosdoğru ol"(2) demesi Müslüman'ın istikametini belirlemektedir.

Gün geçmiyor ki cep telefonumuza dolandırıcılıkla ilgili bir mesaj gelmesin veya özel bilgilerimizi isteyen birileri bizimle konuşmasın.

Örnek olması bakımından benim telefonuma gelen bir mesajı sizinle paylaşmak istiyorum; "Değerli abonemiz ..... yaşatır seni çekiliş kampanyasından 100 bin ve 20 bin TL ödül ikramiyesinden hattınız 1500 hat arasında hattınız 9. ncı çıktı 20 bin TL ödül ikramiyesi kazanmıştır.....bilgi ve işlem merkezi için....." verilen numarayı aradınız mı sizden bir takım bilgileri isteyecekler. Bir başka telefon; "ben... yım. ....bankası genel merkezinden arıyorum. İşlemleriniz için kartınızın önündeki ve arkasındaki bilgiler ile T.C. numaranızı bize söyler misiniz? Hemen işlem yapmak durumundayız" Kesinlikle bu tür istekleri karşılamayın. Emniyet Genel müdürlüğünden veya Devletimizi temsil eden resmi kurumlardan gelen: "Dolandırıcılık amacı ile yapılan sahte aramalara, SMS, e-postalara itibar etmeyiniz. Şifre, kredi kartı, kimlik vb. bilgilerinizi paylaşmayınız" uyarılara dikkat edelim.

Kur'an bizi şöyle uyarıyor: "Üstelik, biri insanın sağ tarafında, biri sol tarafında oturmuş iki alıcı melek de (onun yaptıklarını) alıp kaydetmektedir."(3) "siz (günahları işlerken) kulaklarınızın, gözlerinizin ve derilerinizin, aleyhinize şahitlik etmesinden sakınmıyordunuz. Lâkin yaptıklarınızın çoğunu Allah'ın bilmediğini sanıyordunuz."(4) Peygamberimiz (S.A.S.)'de: "doğruluktan ayrılmayın. Çünkü doğruluk insanı iyiliğe, iyilikte cennete götürür. İnsan doğru olmaya ve doğruluğu aramaya devam ederse, sonunda Allah katında "DOĞRU" diye kaydedilir. Yalandan sakınınız. Çünkü yalan, insanı günaha, günahlarda cehenneme sürükler. Kul yalan söylemeye ve yalan peşinde koşmaya devam ederse; sonunda Allah katında " yalancı" diye kaydedilir."(5)

Türk Ceza Kanununda ise dolandırıcılık; hileli davranışlarla bir kimseyi aldatıp, onun veya başkasının zararına olarak, kendisine veya başkasına bir yarar sağlamaktır diye tarif edilmekte ve verilecek cezalar belirlenmektedir. (6)

Evet Allah'ın emrini, Rasulullah'ın (S.A.S.) hadisini ve kanunun tarifini sizlere sundum. İnsanları aldatıp, dolandırmanın hiçbir yerde yeri yok. Doğruların ve hak yolunda olanların yeri çok güzel. Neden insanlar aldatılıp dolandırılıp mağdur duruma, kendilerini de zor durumda düşürürler.

Dolandırıcılığın kanun önünde ve toplum içinde cezası olduğu gibi, ahrette de cezası vardır. Atalarımız ne güzel demişler "iğneyi kendine, çuvaldızı başkasına batır." Demişler. Dolandırıcılar hiç düşünmezlermi, biri bizi aldatıp dolandırsa ne yaparız diye? Bizleri aldatan ve dolandıranlar için Kur'an- Kerimin bir ayetinin mealini vermek istiyorum; "Ey iman edenler! Allah'a karşı gelmekten sakının ve doğru söz söyleyin ki, Allah sizin işlerinizi düzeltsin ve günahlarınızı bağışlasın."(7)

Türk Polisi iç barışımızı sağlarken, vatan hainleri ile de çatışmaktadır. İşleri hakikaten zor. Buna rağmen canla-başla görevlerini yapmaktadırlar. Her konuda güvenliğimiz için uğraşan devletimizin kolluk kuvvetlerinin uyarılarına uyup, her konuda yardımımızı kendilerine verelim.

Polislerimizden gelen uyarılara dikkat edelim. Her konuda devletimizin kolluk kuvvetlerine güvenelim ve yardım isteyelim.

Bu vesileyle şehitlerimize Allah'tan rahmet, gazilerimize de acil şifalar, kendilerine, yakınlarına, Türk milletimize sabırlar ve metanetler diliyorum.

1- Hûd, 11/112
2- Şûra, 42/15
3- Kâf, 50/17
4- Fussilat, 41/22
5- Müslim, İman, 62
6- 5237 Sayılıyasanın 157, maddesi
7- Ahzâb, 33/70

MEYDANLARDA İLK GÜN KARARLILIĞI

Terör örgütü FETÖ tarafından 15 Temmuz tarihinde yapılan darbe kalkışmasının ardından Cumhurbaşkanı Recep Tayyip Erdoğan'ın çağrısı ile meydanlara çıkan Manisa halkı Demokrasi Nöbetinin 16.gününde de meydanları boş bırakmadı.

15 Temmuz darbe kalkışmasının ardından Cumhurbaşkanı Recep Tayyip Erdoğan'ın çağrısı ile Meydanlara çıkan Manisa halkı, genci, yaşlısı, çocuk, engelli, bayan 7' den, 70' e tüm vatandaşlar Şehzadeler Belediyesinin öncülüğünde büyük bir coşkuyla sürdürdükleri Demokrasi Nöbetinin 16.gününde yine meydanları doldurarak bir kez daha demokrasinin yanında olduğunu gösterdi. Demokrasi Nöbetinin 16.gününde AK Parti MKYK Üyesi Murat Baybatur, AK Parti İl Başkanı Zülfikar Gürcan, Şehzadeler Belediye Başkanı Ömer Faruk Çelik, Belediye Meclis Üyeleri, Belediye Başkan yardımcıları ve Sivil Toplum Kuruluşu başkanları vatandaşları yalnız bırakmadı. Demokrasi Nöbeti için Cumhuriyet Meydanını dolduran vatandaşları dolaşan Baybatur ve Çelik vatandaşların fotoğraf çektirme isteklerini kırmayarak vatandaşlarla bol bol fotoğraf çektirdiler. Cumhuriyet Meydanında kurulan sahnede her gece farklı bir etkinlik düzenleyerek meydandaki coşkuyu üst seviyede tutan Şehzadeler Belediyesi geçtiğimiz akşam Salihli türkü Dostları gurubunu Meydanda Demokrasi Nöbeti tutan vatandaşlarla buluşturdu. Grubun seslendirdiği birbirinde güzel Türküler vatandaşlar tarafından büyük beğeni topladı. Gecesinin ilerleyen saatlerinde 3 yaşında bir kız çocuğunun ezbere okuduğu ihlas suresi vatandaşlardan büyük alkış aldı.

■ **Haber merkezi**

Manolya Meydanının ismi *15 Temmuz Demokrasi Meydanı* oldu

Şehzadeler Belediyesi Olağanüstü Belediye Meclis toplantısında Manolya Meydanının adı tüm parti gruplarının oy birliği ile "15 Temmuz Demokrasi Meydanı" olarak değiştirildi. Belediye Başkanı Ömer Faruk Çelik, tüm grup başkanvekillerinin birlikte kaleme aldığı ortak metni okuyarak, Şehzadeler' in her şartta demokrasiden yana olacağını ifade etti.

Şehzadeler Belediyesi Olağanüstü Belediye Meclis toplantısı tarihi Bedesten' de yapıldı. Toplamda 3 maddenin görüşüldüğü olağanüstü toplantıda Belediye Başkanı Ömer Faruk Çelik tüm meclis grup başkanvekilleri ile bir bağımsız meclis üyesinin ortaklaşa imza attığı ortak bildiriyi okuyarak Şehzadeler Belediye Meclisi olarak yapılan darbe girişimini sert bir dille lanetledi. Başkan Çelik okuduğu ortak bildiride "15 Temmuz 2016 gecesi Kahraman ordumuzun içerisine sızmış FETÖ Terör Örgütü organizesinde, bir grup hain tarafından, Yüce Türk Milletine ve onun özgür iradesiyle görevinin başında bulunan Cumhurbaşkanlığımıza, Türkiye Büyük Millet Meclisine, hükümetimize ve dolayısıyla 92 yıldır dimdik ayakta duran Türkiye Cumhuriyetimize karşı alçakça bir darbe girişiminde bulunulmuştur. Şehzadeler Belediye Meclisi olarak 15 Temmuz tarihinde gerçekleştirilen bu alçakça girişimi lanetliyoruz. Türk milletinin huzurunu birlik ve beraberliğini de hedef alan bu darbe girişimi karşısında milletimiz, bütün dünyaya örnek olacak şekilde darbenin karşısında durmuş ve kanlı darbe girişimini engellemiştir. Şerefli ordumuzun şerefli askerleri, kahraman Türk polisimizin üstün gayretleri, tarih boyunca asla unutulmayacaktır. Türkiye Cumhuriyeti'ni ve kurumlarını canı pahasına koruyan bu aziz millet ve güvenlik güçlerimiz her türlü övgü ve takdiri ziyadesiyle hak etmektedirler. Bu uğurda canlarını veren şehitlerimize milletçe minnettarız ve o kahramanlarımızı da asla unutmayacağız. Şehzadeler Belediye Meclisi olarak, AK Parti, MHP, CHP ve bağımsız meclis üyelerimizle tek yürek, tek vücut olarak, Şehzadeler halkının oylarıyla seçilmiş kişiler olarak, milletimizin iradesini tehdit eden, bu darbe girişiminin karşısındayız. Sonuna kadar demokrasinin yanındayız" dedi.

" TBMM'DEKİ ORTAK TAVIR VE ORTAK DİL, MİLLETİMİZİ VE MİLLÎ İRADEYİ DAHA DA GÜÇLENDİRECEKTİR"

Yapılan darbe girişimine karşı TBMM'de grubu bulunan tüm partilerin ortak bir tavır sergilediğinin altını çizen Başkan Çelik "Halkımızın bu alçak darbe girişimine karşı sergilediği kararlılık, Türkiye'de demokrasinin daha da yerleşmesi ve gelişmesi adına da son derece anlamlıdır. Tarihinde ilk kez, bombalı saldırılara maruz kalan, milletin iradesinin merkezi, TBMM'nde bulunan siyasi partilerin tamamının darbe girişimine ortak bir tavır ve ortak bir dille karşı durmaları da değerlidir ve tarihe geçecektir. Bu ortak tavır ve ortak dil, milletimizi ve millî iradeyi daha da güçlendirecektir. Hukuk bu saldırıya girişenlere bedelini, en ağır şekilde ödetecektir. Manisa'mızda darbe girişiminin yaşandığı geceden itibaren sokağa çıkarak, bu hain girişime karşı çıkan, günlerdir Manisa'nın en büyük meydanlarında demokrasi nöbeti tutan, hemşerilerimize ayrıca şükranlarımızı sunuyorum. Bu meclis toplantısında alacağımız kararla, günlerce demokrasinin bekçiliğini yapan halkımızın toplandığı, demokrasiye olan sevdasını haykırdığı, Manolya Meydanının ismini "15 Temmuz Demokrasi Meydanı" olarak değiştiriyoruz. Bu kararında hayırlı olmasını diliyoruz. Bu duygu ve düşüncelerle, bu hain darbe girişimini bütün meclisimizle bir kez daha lanetliyor, şehitlerimizi rahmet anıyor, yaralılarımıza geçmiş olsun dileklerimizi iletiyoruz" dedi. Daha sonrasında söz alan Grup başkanvekilleri ve bağımsız meclis üyesi darbeyi kınayarak birlik ve beraberlik çağrısında bulundular. Konuşmaların ardından yapılan oylama neticesinde Manolya Meydanı'nın isminin "15 Temmuz Demokrasi Meydanı" olarak değiştirilmesi oy birliği ile kabul edildi.

■ **Haber Merkezi**

Büyükşehir'den eğitime destek

MANİSA Büyükşehir Belediyesi, eğitime verdiği önem ile birlikte çocukların gelişimlerine ve eğitimlerine, Çocuk Kültür ve Sanat Merkezleri ile destek veriyor.

Manisa'nın Büyükşehir olmasıyla birlikte il genelinde hayata geçirilen ve çocukların okul öncesi eğitimlerine önemli katkı sağlayan Çocuk Kültür ve Sanat Merkezleri'nde verilen eğitim, yaz döneminde de devam ediyor. Manisa merkez ve ilçelerinde toplam 13 Çocuk Kültür ve Sanat Merkezi'nde, alanlarında uzman eğitimciler tarafından; İngilizce, Türkçe, matematik, okul öncesi, mental aritmetik, satranç, bale ve ritmik jimnastik, halkoyunları, resim, keman, gitar olmak üzere 11 branşta çocuklara kaliteli eğitim imkanı sunuluyor. Bu kapsamda, Ahmetli, Alaşehir, Köprübaşı, Kula, Salihli, Sarıgöl, Selendi, Turgutlu-Selvilitepe, Turgutlu-Ergenokon, Yunusemre Adnan Menderes, Laleli, Uncubozköy ve Şehzadeler Çarşı çocuk merkezlerinde çocuklar boş vakitlerini değerlendirip eğitimlerini üst seviyeye taşıyor. Bir yılda 3 dönemden oluşan eğitim süresince ortalama 5 bin öğrenciye eğitim veriliyor. 2016 yılı ilk iki dönemde 3 bin 336 öğrenciye eğitim verilirken; yaz döneminde ise bin 652 öğrencinin eğitiminin devam ettiği belirtildi.

7 ÇOCUK KÜLTÜR VE SANAT MERKEZİ DAHA GELİYOR

Gelecek nesillerin emanet edildiği, çocuklar için tüm alanlarda eğitimlerini geliştirebilmeleri ve her çocuğun gelişimine katkıda bulunabilmek açısından Büyükşehir Belediyesi, yeni dönemde 7 Çocuk Kültür ve Sanat Merkezi'ni daha faaliyete geçirecek. Bu merkezler; Turgutlu-7 Eylül, Yunusemre Mesir ve 75. Yıl, Saruhanlı, Kırkağaç, Gölmarmara ve Yunusemre Karaköy olarak belirlendi.

"HER ŞEY ÇOCUKLARIMIZ İÇİN"

Var olan Çocuk Kültür ve Sanat Merkezleri' ne 7'sinin daha ekleneceğini ifade eden Manisa Büyükşehir Belediye Başkanı Cengiz Ergün, "Çocuklarımız geleceğin aynasıdır. Onlar ne kadar başarılı olurlarsa, başarılarına layık hayatlara sahip olacaklardır. Çocuklarımız için desteğimizi hız kesmeden sürdürüyoruz. Gerçekleştirdiğimiz Çocuk Kültür ve Sanat merkezlerinin amacı 4-12 yaş aralığındaki çocukların bilişsel, sosyal ve psikomotor gelişimlerine katkı sağlamak, çocukları aktivitelerle sosyalleştirmek, bilinçli ve topluma faydalı bireyler yetiştirmektir. Ayrıca onları yalnız bırakmayan, çocuklara verdiğimiz önemde büyük emeği olan öğretmenlerimize de teşekkürlerimi iletiyorum. Her şey çocuklarımız için" diye konuştu. ■ **Haber merkezi**

Aksoy, "Dünyanın en büyük ve en güçlü ülkelerinden birisi olacağız"

Salihli Demokrasi meydanında devam eden demokrasi nöbeti 19.gününe girerken, Ak Parti Salihli İlçe Başkanı Ahat Aksoy ," Dünyanın en büyük ve en güçlü ülkelerinden birisi olacağız" diyerek dünyaya hem mesaj hem de gözdağı verdi.

15 Temmuz Cuma gecesinden itibaren hainlerin geri püskürtülmesiyle beraber meydanlara dökülen halk demokrasi nöbetinin 18. Gününde aynı kalabalık aynı coşkuyla nöbetini tutmaya devam ediyor. Salihli'de de Demokrasi Meydanında şölen havasında devam eden demokrasi nöbetine 7'den 70' herkes ellerinde bayraklarla katılarak milli iradeye sahip çıktığını gösteriyor. Nöbetin 18. Gününde sahneye çıkarak Sakarya şiirine vurgu yapan Ak Parti Salihli İlçe Başkanı Ahat Aksoy, "Sakarya şiirinde yer alan 'Yüz üstü çok süründün ayağa kalk Sakarya' sözünde bütün gençler ayağa kalkarmış. O kalkan gençlerden bir tanesi de Recep Tayyip Erdoğan'dır" dedi ve ekledi.

Aksoy, "Bugün bir şiirden bahsedeceğim. Bir insanı bir nesli şekillendiren bir şiirden, Türkiye Cumhuriyetini yönetenlerin ana temasını ana şeklini oluşturan bir şiirden bahsedeceğim. Recep Tayyip Erdoğan ve arkadaşları üstat Necip Fazıl'dan çok etkilenmişlerdir. Onun konferanslarına katılmışlar, onu dinlemişler, onun şiirleriyle yoğurulmuşlardır. Necip Fazıl'ın şiirlerinden en önemlisi bir nesle damga vuranı Sakarya türküsüdür. Sakarya Türk insanını Türküyle, Kürdiyle, Laz'ıyla, Çerkez'iyle, Arnavut'uyla, Alevi'siyle, Sünni'siyle, Zaza'sıyla top yekûn Türk milletini temsil eden bir emsaldir. Sakarya sizi temsil ediyor, sizi anlatıyor. Necip Fazıl bu şiirde son dizeye geldiğinde bütün şiiri dinleyenler ayağa kalkarmış, çünkü o Türk milletini temsil ettiği için onlara hitap ettiği için ayağa kalkarlarmış. Sakarya türküsü büyük Türk milletinin geleceği nasıl şekillendireceğini de anlatmaktadır. Şiirin son dizisinde 'Yüz üstü çok süründün ayağa kalk Sakarya' dediğinde konferans verdiği alandaki bütün gençler ayağa kalkarmış. O kalkan gençlerden bir tanesi de Recep Tayyip Erdoğan'dır" dedi.

Aksoy, "Bu kadrolar, siz aziz milletimiz bize durmak yok. Çalışacağız, gayret edeceğiz, mücadele edeceğiz ve asla havuza girmeyeceğiz. Kendi mecramızda akacağız. Nereye büyük ve güçlü Türkiye'ye nereye 2023'e, 2053'e, 2071'e Anadolu'ya gelişimizin 1. Yılında Allah'ın izniyle dünyanın en büyük ve en güçlü ülkelerinden birisi olacağız. Recep Tayyip Erdoğan'ın liderliğinde olacağız. O yürüyecek bizde arkasından yürüyeceğiz. Onu asla yalnız bırakmayacağız. Bunu Salihli ispat etti yalnız bırakmayacağını gösterdi. Manisa gösterdi Türkiye gösterdi. Hepinize teşekkür ediyorum. Allah sizi bizden bizi sizden bizi birbirimizden ayırmasın" dedi.

■ **Haber Merkezi**

Saruhanlı'da demokrasi şöleni

Ordu içerisindeki FETÖ/PDY mensubu bir grup asker tarafından 15 Temmuz Cuma gecesi milli irade ve demokrasiye yönelik kalkışılan darbe girişimine karşı Saruhanlı'da sokağa dökülen halkın demokrasi nöbeti yoğun bir katılımla devam ediyor.

İlçedeki tören alanında devam eden demokrasi nöbetinin 16. gecesinde sahne alan Şehzadeler Belediyesi mehter takımı halkın büyük beğenisini kazandı.

Yüzlerce kişinin katıldığı programa Belediye Başkanı Dr. Hüseyin Yaralı, Ak Parti İlçe Başkanı Ahmet Gökmen, Belediye Başkan Yardımcıları ve Meclis üyeleri de katıldı.

Şehzadeler Belediyesi mehter takımının gösterisi ile başlayan demokrasi nöbetinde, 15 Temmuz demokrasi şehitleri için dualar edildi.

Belediye Başkanı Dr. Hüseyin Yaralı burada yaptığı konuşmada, 15 Temmuz darbe girişimini "millete ihanet" olarak değerlendirdiğini, bu olayı nefretle kınadığını belirterek şunları kaydetti;

"15 Temmuz Cuma günü karanlık bir geceden aydınlık bir sabaha çıktık. Darbe girişiminin üzerinden 18 gün geçti, ülkemiz her geçen gün daha da aydınlık günlere yürüyor, yeni ve güçlü Türkiye yolunda ilerliyor. Yeni Türkiye'nin oluşması anlamında çok ciddi kararlar alınıp uygulanıyor. Bugün gelinen noktada millete ihanet edenler gerekli cevabı aldı. Darbe girişimi başarısızlıkla sonuçlanmış, kazanan devlet ve millet olmuştur. Tüm Türkiye'de olduğu gibi Saruhanlı'da da bizler demokrasi nöbetini tutmaya devam ediyoruz. 18 günü geride bıraktık ama meydanlardan ayrılmadık. Buradayız, dimdik ayaktayız."

Milli irade karşıtı herhangi bir girişimin, halkın sağduyusu, birlik ve beraberlik duygularının karşısında başarıya ulaşmasının mümkün olmadığını savunan Yaralı, şöyle devam etti;

"Ülkemize ve milletimize yönelik bu ihanet, devlet ve millet dayanışması ile ortadan kaldırıldı. Milletimiz elinde Türk bayrağı göğsünde imanla meydanlarda darbeye karşı durdu. Bizler bu toprakları kolay kazanmadık, kolay kolay da hiç kimseye kaptırmayız. Bu demokrasi direnişinde şehit düşen asker, polis ve vatandaşlarımıza Allah'tan rahmet, yakınlarına başsağlığı, yaralılarımıza acil şifalar diliyorum" dedi.■ **Haber Merkezi**

Ara vermek yok

● **15 TEMMUZ** gününden bu yana Sarıgöl Süleyman Demirel Parkı'nda demokrasi nöbetini aksatmadan tutan Sarıgöl AK Parti Teşkilatı Başkanı Muhammet Toy, "Sayın Cumhurbaşkanımızın nöbetin sona erdiğini açıklayana kadar nöbete devam edeceğiz." dedi.

Sarıgöl Süleyman Demirel Parkı'nda 15 Temmuz gününden bu yana, parti ayrımı gözetmeden çok sayıda vatandaşın demokrasi nöbetini sabahlara kadar aksatmadan sürdürdüklerini belirten AK Parti Sarıgöl İlçe Başkanı Muhammet Toy, "İlçe halkımızı katılımlarından dolayı teşekkür ederim. Demokrasi nöbetimizi her türlü görüşten vatandaşımız ellerinde Türk bayraklarıyla katılmakta. Nöbetlerimizde hiçbir parti bayrağı açılmadı. İlçe halkımız demokrasi nöbetinde birlik içinde demokrasimizi sahip çıkmıştır. Çıkmaya da devam edecek." diye konuştu.

Sarıgöl AK Parti İlçe Başkanı Muhammet Toy, demokrasi nöbetine katılanlar arasında, annesinin yanında bebek arabasında 13 aylık bir bebeğin elinde Türk bayrağıyla nöbete katılmasının kendisini çok etkilediğini ve bundan gurur duyduğunu sözlerine ekledi.

■ **Haber Merkezi**

Turgutlu'da FETÖ'ya ağır darbe

● **MANİSA**'nın Turgutlu ilçesinde Fettullahçı Terör Örgütü'nün (FETÖ) darbe girişimine ilişkin yürütülen soruşturma kapsamında açığa alınan 49 emniyet mensubundan bir emniyet müdürü ve 3 polis memuru gözaltına alındı.

Turgutlu İlçe Emniyet Müdür Yardımcısı 4. Sınıf Emniyet Müdürü Ö.A.D., polis memurlarından M.B., E. A. ile Ö.M. savcılık kararıyla gözaltına alındılar.

Açığa alınan polis memurlarından M.P. ile T. Ö. de görevlerine geri döndüler.

İŞ ADAMLARI GÖZALTINDA

İlçede iş adamlarına yönelik yapılan operasyonlarda H.S.B., H. S., S.S., M.H., işletmeci Ü. S., H. D., S.K., C. E., M. O. B. ve Aktifsen sendika temsilcisi öğretmen O.A. gözaltına alınırken, çok sayıda iş adamı polis tarafından aranıyor. İlçede operasyonların başladığı güden itibaren 166 öğretmen, 57 emniyet görevlisi, 21 sağlık çalışanı, 2 vergi dairesi çalışanı ve 1 SGK çalışanı açığa alındı. ■ **İHA**

T.C.MANİSA
1. (SULH HUKUK MAH.) SATIŞ MEMURLUĞU2016/11 SATIŞ
TAŞINMAZIN AÇIK ARTIRMA İLANI

Satılmasına karar verilen taşınmazın cinsi, niteliği, kıymeti, adedi, önemli özellikleri :
1NO'LU TAŞINMAZIN-Özellikleri: Manisa İli, Yunusemre İlçesi, Muradiye Mahallesi,738 Parsel,tapuda arsalı ev vasıflı ise de halen boş arsadır.
Adresi : Muradiye Mahallesi Tepe sokak-Yunusemre/Manisa-**Yüzölçümü** : 290.00 m²
İmar Durumu : Bitişik nizam 3 kata imarlı konut alanında olup, İmar çalışmaları devam etmektedir.
Kıymeti : 145.000,00 TL-**KDV Oranı :** %18-**Kaydındaki Şerhler :** Tapu kaydındaki gibidir.
1.Satış Günü : 03/10/2016 günü 10:30 - 10:40 arası **2. Satış Günü :** 02/11/2016 günü 10:30 - 10:40 arası
Satış Yeri : Suluh Hukuk Mahkemesi Satış Odası
2 NO'LU TAŞINMAZIN-Özellikleri: Manisa İli, Yunusemre İlçesi,Evronos Mahallesi,Akkoyun mevkii, 566 Parsel, **Tarla Adresi :** Evronos mahallesi-Yunusemre/Manisa-**Yüzölçümü :** 6.600.00 m²
İmar Durumu : Tarla-Kıymeti : 79.200,00 TL-**KDV Oranı :** %18-**Kaydındaki Şerhler** : Tapu kaydındaki gibidir.
1**. Satış Günü :** 03/10/2016 günü 11:00 - 11:10 arası **2. Satış Günü :** 02/11/2016 günü 11:00 - 11:10 arası
Satış Yeri : Sulh Hukuk Mahkemesi Satış Odası
3 NO'LU TAŞINMAZIN-Özellikleri: Manisa İli, Yunusemre İlçesi,Muradiye Mahallesi, Çullu mevkii, 2670 Parsel,tapuda tarla vasıflı olup,halen üzerinde 12-15 yaşlarında yükseke sistem bağ vardır.
Adresi : Muradiye Mahallesi-Yunusemre/Manisa-**Yüzölçümü :** 1.550.00 m²
İmar Durumu : Tarla-**Kıymeti :** 27.900,00 TL-**KDV Oranı** : %18
Kaydındaki Şerhler : Tapu kaydında DSİ lehine kamulaştırma şerhi ve ipotek vardır.
1. Satış Günü : 03/10/2016 günü 11:30 - 11:40 arası**2. Satış Günü :** 02/11/2016 günü 11:30 - 11:40 arası
Satış Yeri : Sulh Hukuk Mahkemesi Satış Odası: **Satış şartları :**
1- İhale açık artırma suretiyle yapılacaktır. Birinci artırmanın yirmi gün öncesinden, artırma tarihinden önceki gün sonuna kadar esatis.uyap.gov.tr adresinden elektronik ortamda teklif verilebilecektir. Bu artırmada tahmin edilen değerin %50 sini ve rüçhanlı alacaklılar varsa alacakları toplamını ve satış giderlerini geçmek şartı ile ihale olunur. Birinci artırmada istekli bulunmadığı takdirde elektronik ortamda birinci artırmadan sonraki beşinci günden, ikinci artırma gününden önceki gün sonuna kadar elektronik ortamda teklif verilebilecektir. Bu artırmada da malın tahmin edilen değerin %50 sini, rüçhanlı alacaklılar varsa alacakları toplamını ve satış giderlerini geçmesi şartıyla en çok artırana ihale olunur. Böyle fazla bedelle alıcı çıkmazsa satış talebi düşecektir.
2- Artırmaya iştirak edeceklerin, tahmin edilen değerin % 20'si oranında pey akçesi veya bu miktar kadar banka teminat mektubu vermeleri lazımdır. Satış peşin para iledir, alıcı isteğinde (10) günü geçmemek üzere süre verilebilir. Damga vergisi, KDV, 1/2 tapu harcı ile teslim masrafları alıcıya aittir. Tellâliye resmi, taşınmazın aynından doğan vergiler satış bedelinden ödenir.
3- İpotek sahibi alacaklılarla diğer ilgilerin (*) bu gayrimenkul üzerindeki haklarını özellikle faiz ve giderlere dair olan iddialarını dayanağı belgeler ile (15) gün içinde dairemize bildirmeleri lazımdır; aksi takdirde hakları tapu sicil ile sabit olmadıkça paylaşmadan hariç bırakılacaktır.
4- Satış bedeli hemen veya verilen mühlet içinde ödenmezse İcra ve İflas Kanununun 133 üncü maddesi gereğince ihale feshedilir. İhaleye katılıp daha sonra ihale bedelini yatırmamak sureti ile ihalenin feshine sebep olan tüm alıcılar ve kefilleri teklif ettikleri bedel ile son ihale bedeli arasındaki farktan ve diğer zararlardan ve ayrıca temerrüt faizinden müteselsilen mesul olacaklardır. İhale farkı ve temerrüt faizi ayrıca hükme hacet kalmaksızın dairemizce tahsil olunacak, bu fark, varsa öncelikle teminat bedelinden alınacaktır.
5- Şartname, ilan tarihinden itibaren herkesin görebilmesi için dairede açık olup gideri verildiği takdirde isteyen alıcıya bir örneği gönderilebilir. 6- Satışa iştirak edenlerin şartnameyi görmüş ve münderecatını kabul etmiş sayılacakları, tebliğ edilemeyen tarafa ilanen tebliğ edilmiş sayılacağı,başkaca bilgi almak isteyenlerin 2016/11 Satış sayılı dosya numarasıyla müdürlüğümüze başvurmaları ilan olunur.

Resmi İlanlar www.ilan.gov.tr'de **BASIN: 396805-www.bik.gov.tr**

Manisasporlu gençlerden mesaj var

Yeni sezon hazırlıklarına devam eden Manisaspor'un Ankara Kızılcahamam kampında, altyapıdan yetişen ve A takımla ilk olarak sezon başı çalışmalarında yer alan Kağan Miray Bağış, Ömer Buğdaycı, Asım Hamzaçebi ve Butuhan Sayan gelecek için umut veriyorlar.

Manisaspor'da 2016-2017 sezonu öncesinde A takımda, altyapıdan çeşitli dönemlerde yetişen 9 futbolcu yer alıyor. Erman Bulucu, Hakan Turan, Gökdeniz Varol, Alper Mete, Yağızcan Akyürek, Kağan Miray Bağış, Ömer Buğdaycı, Asım Hamzaçebi ve Butuhan Sayan altyapı patentli isimler olarak yer alırken, bu isimlerden sağ bek Kağan Miray Bağış, kanat oyuncusu Ömer Buğdaycı, forvet Asım Hamzaçebi ve kaleci Butuhan Sayan A takımla ilk kez sezon başı çalışmalarında yer alan isimler oldular.

A TAKIMDA KALICI OLMAK İSTİYORUZ

Davraz kampının ardından, Kızılcahamam kampında da gösterdikleri performans ile gelecek için umut veren ve Teknik Direktör Mehmet Altıparmak'ın beğenisini kazanan futbolcular Kağan, Ömer, Asım ve Butuhan öncelikli hedeflerinin A takımda kalıcı olmak olduğunu belirterek, "Önümüzde daha uzun bir yolun olduğunu ve çok çalışmamız gerektiğini biliyoruz. Bize olan güveni boşa çıkarmamak için var gücümüzle çalışacağız. Bugünlere gelmemizde emeği olan herkese ve bize güvenerek sezon başı çalışmaları için bizi A takım kadrosuna dahil eden Mehmet Altıparmak hocamıza teşekkür ediyoruz." diye konuştular.

■ **Spor Servisi**

Bahattin Köksal turnuvası sona erdi

2016 Bahattin Köksal futbol şenliği 24 takımın katılımıyla başlayan turnuva 130 maçlık seri yarı final ve final maçlarıyla tamamlandı.

Turgutlu Belediyesi Ata Tepe Spor Tesisleri'nde, Bahattin Köksal adına düzenlenen "4. Minikler Futbol Turnuvası" tamamlandı. U-12/U-11/U-10 yaş gruplarında 22 takımın mücadele ettiği turnuva, 130 maçlık seride oynandı. Yaklaşık 1 aylık futbol maratonuna, Manisa ve İzmir ilçelerinden spor kulüpleri katıldı. Selvilitepe Spor Kulübü Başkanı Davut Mıdık ve Çatalköprü Spor Kulübü Başkanı Mustafa Varol'un organizasyonuyla gerçekleştirilen turnuvanın şampiyonları yarı final ve final müsabakaları ile belirlendi.

Ata Tepe Spor Tesisleri'nde gerçekleştirilen kupa törenine Belediye Başkanı Turgay Şirin, Manisa Amatör Spor Kulüpleri Federasyonu Başkanı İsmail Aydın, Gençlik Hizmetleri ve Spor İlçe Müdürü Ufuk Özlem, Turgutlu'nun önemli spor adamlarından biri olan Bahattin Köksal, CHP İlçe Başkanı Erk Kayabaş, Turgutlu Şoförler ve Otomobilciler Odası Başkanı Gökhan Yörüyen ile spor kulüpleri başkanları ve futbolseverler katıldı.

MIDIK "KATILIM YÜKSEK OLDU"

Turnuva tertip komitesi adına konuşan Davut Mıdık" Turnuvamız bu sene dördüncü olarak düzenlendi ve yüksek katılımlı bir turnuva oldu. Katılan tüm takım sporcularını, sıcağa rağmen gösterdikleri mücadeleden dolayı kutluyorum. Değerli hocamız aynı zamanda turnuvanın isim sahibi Bahattin Köksal'ı da yaşarken yaşatma adına önemli bir hizmet etiğimizi düşünüyorum. Kendisi bizzat tüm turnuva boyunca genç yetenekleri yalnız bırakmayarak gençlere verdiği değeri bir kez daha gösterdi. Ayrıca ilerlemiş yaşına rağmen hala futbol sevgisin kaybolmadığını görmek çok güzeldi

Turnuva boyunca bizlerle beraber olan hakem arkadaşlarımıza teşekkür ederiz. Turnuvayı Selvilitepe spor ve Çatalköprü spor olarak düzenledik katkılarından dolayı bld başkanımıza Turgay Şirin ' e teşekkür ederim. "dedi.

TURNUVA DERECELERİ

U12

1. Kemalpaşa 1923,2. Yunus emre bld,3. Selvilitepe ,4. genç ordu.

U11

1.Kemalpaşa 1923, 2.Selvilitepe Sk,,3.Gölmarmara . 4.Genç Ordu

U10

1.Çamdibi sk,2.genç ordu sk. 3.Salihli sk. 4 Egeli sk

Turnuvanın gol kralı, Selvilitepe spordan 16 golle Ahmet Talha Durak oldu.

■ **Muharrem KAZER**

Seramiksanspor'a Amerikalı orta oyuncu

Türkiye Voleybol Federasyonu Bayanlar 1. Lig takımlarından Seramiksanspor, Amerika Milli Takımı'nın orta oyuncusu Jessica Susan Tow Arnett'i kadrosuna kattı.

Türkiye Voleybol Federasyonu Bayanlar 1. Lig temsilcisi Seramiksanspor, ligde geçireceği ilk sezon için kolları sıvadı. Takıma önemli isimleri dahil eden yönetim, Amerika Milli Takımı'nın orta oyuncusu 1.91 boyundaki Jessica Susan Tow Arnett'i renklerine bağladı.

30 yaşındaki uluslararası deneyime sahip Arnett ile anlaşmaya varan Seramiksanspor, ligde kalıcı olmak istediğini gösterdi. Amerika Milli Takımı'nda forma giyen Arnett, Porto Riko liginde Lancheras de Catano ve son olarak ta Azerbaycan Süper Lig ekibi Azeryol Bakü formaları giydi. Azerbaycan liginde 2015-2016 sezonunda şampiyonluk kazanan Arnett, ligin en iyi blok yapan oyuncusu seçildi.

2016-2017 sezonunda 1. ligde mücadele edecek Seramiksanspor daha önce kadrosuna İtalyan smaçör Barcellini, pasör Cansu Aydınoğulları, libero Sedef Sazlıdere, smaçör Meryem Boz'u kadrosuna dahil etmişti. İç transferde ise kaptan Gamze Ergin, Gamze Türk, Elif Kavrar, Ceyda Demirhan, Sıla Çalışkan ve Nizetich ile yeniden anlaşan Seramiksanspor, yeni sezon çalışmalarına ağustos ayının ikinci haftası Turgutlu'da başlayacak.

Yeni transfer hakkında açıklamalarda bulunan Seramiksanspor Kulüp Başkanı Bülent Erkul, "Yeni transferimiz uluslararası kalitesini ispatlamış bir isim. Yabancı oyuncularımızın hepsi uluslararası arenada bilinen isimler ve yerli oyuncularımızda en az yabancı oyuncularımız kadar kaliteli. 1. ligde kalıcı olmak için çalışmalarımız sürüyor" dedi.

■ **Spor Servisi**

Salihli Belediyespor Rabia Eroğlu ile anlaştı

Yeni sezonda Voleybol Bayanlar 2. Ligi'nde mücadele edecek olan Salihli Belediyespor, transfer çalışmalarına devam ediyor. Baş Antrenör Bora Şensoy yönetimindeki Manisa ekibi Salihli Belediyespor, geçen sezon Bolu Belediyespor forması giyen orta oyuncu Rabia Eroğlu ile anlaşma sağladı.

1990 doğumlu ve 185 santimetre boyundaki orta oyuncu voleybola Göztepe altyapısında başladı. Göztepe'den Karşıyaka'ya transfer olan ve 8 yıl bu kulüp formasını giyen Rabia Eroğlu, daha sonra sırasıyla Kocaeli Belediyespor, Kağıt Spor, Altınoluk Belediyespor, Balıkesir Belediyespor ve Maltepe Yalı takımlarında forma giydi.

Geçtiğimiz sezon Bolu Belediyespor forması giyen Eroğlu'nun kendisini yeşil-beyaz renklere bağlayacak olan resmi sözleşmeye önümüzdeki günlerde imza atması bekleniyor.

Amatör futbol ligleri uygulama esasları kitapçığı yayınlandı

2016-2017 sezonunda amatör futbol müsabaka ve disiplin uygulamaları, amatör lisans işlemi bedelleri, amatör liglerde yaş, statü, liglerin başlangıcı ve bitiş tarihlerinin yer aldığı uygulama esasları, 13 Temmuz 2016 tarihli TFF Yönetim Kurulu toplantısında kabul edilerek 1 Ağustos 2016 tarihinde TFF internet sitesinde yayınlandı. "2016-2017 Sezonu Amatör Futbol Liglerinde Uygulanacak Esaslar" adı altında basılan uygulama esaslarının, tüm amatör kulüplere dağıtımı yapılacak.

Amatör futbolcuların birinci transfer dönemi işlemleri 1 Ağustos-4 Ekim 2016 tarihleri arasında, ikinci transfer dönemi işlemleri ise 2 Ocak-17 Şubat 2017 tarihleri arasında gerçekleştirilecek. Amatör futbolcuların filiz lisans ve vize işlemleri ise TFF Bölge Müdürlüklerinde başlatılarak 9 Haziran 2017 tarihine kadar yapılacaktır.■ **Spor Servisi**

Merkez hakem kurulu (MHK) başkanı Yusuf Namoğlu oldu

Türkiye Futbol Federasyonu'ndan (TFF) yapılan açıklamada, Fetullahçı Terör Örgütü/Paralel Devlet Yapılanması (FETÖ/PDY) kapsamında yürütülen güvenlik incelemesi nedeniyle tüm kurulların istifalarını sunması istenmişti.

TFF bir açıklama daha yaptı .Federasyondan yapılan açıklamada, şu ifadeler de yer aldı:

"Türkiye Futbol Federasyonu Yönetim Kurulu, Merkez Hakem Kurulu'nun başına Yusuf Namoğlu'nun atanmasını kararlaştırdı. Merkez Hakem Kurulu üyeleri önümüzdeki günlerde açıklanacak." enildi.

■ **Spor Servisi**

Genç kızlar şampiyonasına "itiraz var"

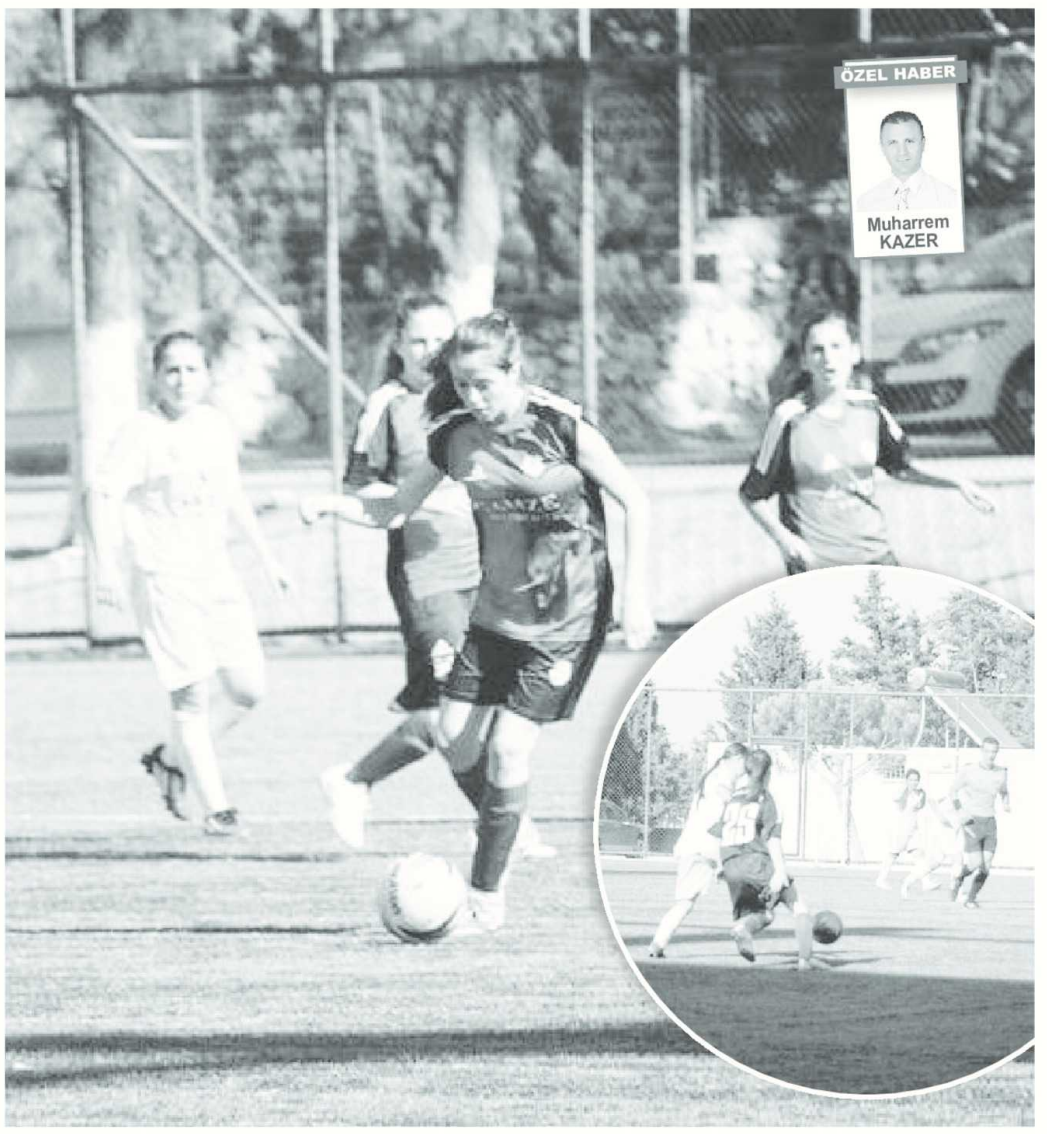

Türkiye Şampiyonasında 129 takım ve yaklaşık 2500 sporcu ile yıldız kızlar ve genç kızlar mücadele etmişti. Yıldız Kızlar 14.grup mücadelesi 3 Manisa takımının da katılımı 4 takım ile Manisa'da yapılmıştı.

Grupta oynanan Manisa Gençlerbirliği -Balıkesir Harb-İş müsabakasına Manisa Esnafspor tarafından itiraz geldi. Müsabakayı Balıkesir Harb-İş spor 3-1 kazanmıştı.

Ülkemizde 14.grupta yapılan mücadele de 13-17 Temmuz tarihleri arasında Manisa'da yapıldı. Müsabakamdansa Sekiz Eylül Stadyumu'nda oynanmıştı. Manisa'da Genç kızlarda

1.BALIKESİR HARBİ İŞ SPOR, 2 MANİSA ESNAF GENÇLİK SPOR, 3. MANİSA GENÇLERBİRLİĞİ MANİSA 4 SOMA ZAFER SPOR mücadele etmişti. Soma Zaferspor 9 puan ile 1.sırayı almıştı.

UĞUR"HERKES TALİMATLARA UYMALI"

Manisa Esnafspor Teknik Sorumlusu Cemil Uğur 14. 07 2016 tarihinde oynanan Manisa Gençlerbirliği -Balıkesir Harb-İş müsabakasına itiraz ettiklerini ifade ederek "Genç kızlar ile ilgili olarak gerekli itirazımızı yaptık. Bunun yanında yeni sona eren Yıldız kızlar Turnuvası finali ile ilgili olarak itirazımızı yaptık. Bu işlerde ben dahil hiç kimse yanlışa girmesin. Talimatlar ne ise ona uyuyoruz ve uymalıyız. Yoksa kimse ile özel bir işimiz ve sıkıntımız yok. "dedi.

AMATÖR KURUL SAVUNMA İSTEDİ

Manisa Esnafspor'un başvurusu ile ilgili olarak Amatör Futbol Disiplin Kurulu işlem yaptı. Buna göre Manisa Gençlerbirliği Spor Kulübü, Yöneticisi Turan Baştürk, sporcu Meltem Efe, başka kulüpte lisanslı olan Sporcu Yağmur Sağlam hakkında savunma istenmiştir.

Amatör Futbol Disiplin Kurulu 28.07.2016 Tarih ve 109 Sayılı Toplantısında almış olduğu karar ise aşağıda belirtilmiştir:

-Manisa Esnaf Gençlik ve Spor Klb. İTİRAZI hakkında; 14.07.2016 tarihinde oynanan Manisa Gençlerbirliğispor- Balıkesir Harb- İş Spor Genç Kızlar Türkiye Şampiyonası Gurup müsabakasında, dosyanın incelemeye alınmasına,

-Meltem EFE (Manisa Gençlerbirliğispor Klb. Fut.) hakkında; 14.07.2016 tarihinde oynanan Manisa Gençlerbirliğispor- Balıkesir Harb- İş Spor Genç Kızlar Türkiye Şampiyonası Gurup müsabakasında, lisansı ile başkasının oynamasına müsaade etmesi nedeniyle resen soruşturma açılarak, savunmasının istenmesine,

-Yağmur SAĞLAM (Nazilli Belediyespor Klb. Fut.) hakkında; 14.07.2016 tarihinde oynanan Manisa Gençlerbirliğispor- Balıkesir Harb- İş Spor Genç Kızlar Türkiye Şampiyonası Gurup müsabakasında, başkasının lisansı ile oynamaktan resen soruşturma açılarak savunmasının istenmesine,

-Turan BAŞTÜRK (Manisa Gençlerbirliğispor Klb. Yön.) hakkında; 14.07.2016 tarihinde oynanan Manisa Gençlerbirliğispor- Balıkesir Harb- İş Spor Genç Kızlar Türkiye Şampiyonası Gurup müsabakasında, başkasının lisansı ile oyuncu oynatması nedeniyle hakkında resen soruşturma açılarak savunmasının istenmesine,

-Manisa Gençlerbirliğispor Klb. hakkında; 14.07.2016 tarihinde oynanan Manisa Gençlerbirliğispor- Balıkesir Harb- İş Spor Genç Kızlar Türkiye Şampiyonası Gurup müsabakasında, başkasının lisansı ile oyuncu oynatması nedeniyle hakkında resen soruşturma açılarak futbolculara ait renkli lisans ve nüfus cüzdanları fotokopileri ile savunmalarının istenmesine karar verilmiştir. " denildi.

Manisaspor-2 Adana Demirspor-2

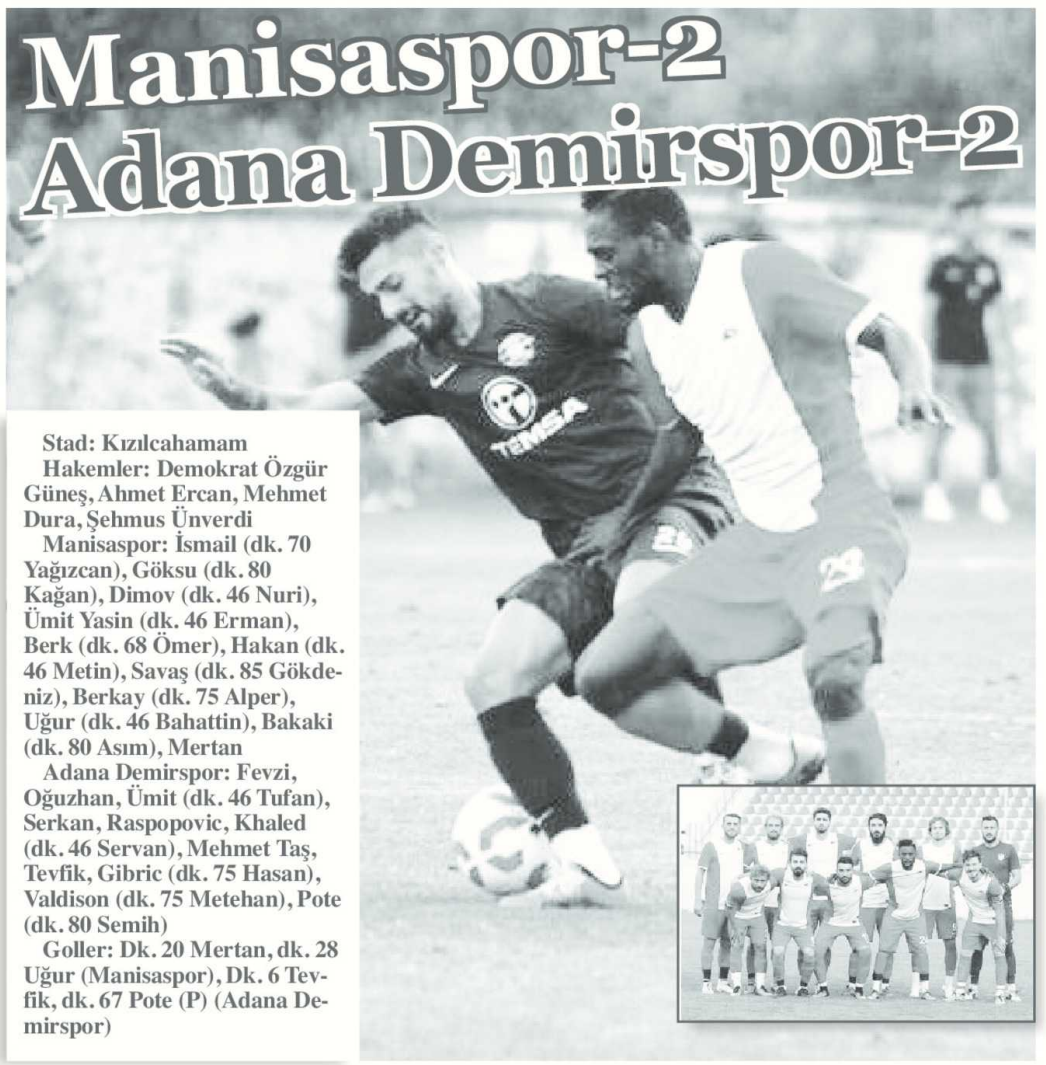

Stad: Kızılcahamam

Hakemler: Demokrat Özgür Güneş, Ahmet Ercan, Mehmet Dura, Şehmus Ünverdi

Manisaspor: İsmail (dk. 70 Yağızcan), Göksu (dk. 80 Kağan), Dimov (dk. 46 Nuri), Ümit Yasin (dk. 46 Erman), Berk (dk. 68 Ömer), Hakan (dk. 46 Metin), Savaş (dk. 85 Gökdeniz), Berkay (dk. 75 Alper), Uğur (dk. 46 Bahattin), Bakaki (dk. 80 Asım), Mertan

Adana Demirspor: Fevzi, Oğuzhan, Ümit (dk. 46 Tufan), Serkan, Raspopovic, Khaled (dk. 46 Servan), Mehmet Taş, Tevfik, Gibric (dk. 75 Hasan), Valdison (dk. 75 Metehan), Pote (dk. 80 Semih)

Goller: Dk. 20 Mertan, dk. 28 Uğur (Manisaspor), Dk. 6 Tevfik, dk. 67 Pote (P) (Adana Demirspor)

Manisaspor yeni sezon hazırlıkları kapsamında Adana Demirspor ile oynadığı karşılaşmadan 2-2 berabere ayrıldı.

Karşılaşmanın 6. dakikasında Mehmet Taş'ın gönderdiği uzun topta Tevfik, sağdan ceza sahasına girerek yaptığı vuruşta topu ağlara gönderdi. 0-1.

20. dakikada Mertan defansın hatasını değerlendirerek plase bir vuruşla ağları havalandırdı. 1-1.

28. dakikada Bakaki'nin soldan yaptığı ortada ceza sahası içinde topla buluşan Uğur, şık bir vuruşla takımını öne geçirdi. 2-1.

67. dakikada Pote, Berk'e faul yaparak topla ceza sahasına girdi. Ceza sahası içinde Erman'ın Pote ile girdiği pozisyonu hakem penaltı olarak değerlendirerek penaltı noktasını gösterdi. Pote penaltı atışını gole çevirerek skoru belirledi. 2-2.

Pote'nin yaptığı faul sonucunda dudağı patlayan Berk yerini 68. dakikada Ömer'e bıraktı.

ALTIPARMAK" İSTEKLİ VE ARZULU BİR MANİSASPOR VARDI"

Teknik Direktör Mehmet Altıparmak, Adana Demirspor maçı sonrasında açıklamalarda bulundu.

Altıparmak, kendileri açısından iyi bir hazırlık maçı oynadıklarını belirterek, "Maçın büyük bir bölümünde istediklerimizi yapan bir takımdık. Maçın ilk yarısında çok erken bir gol yememize rağmen oyundan kopmadık ve oyun üstünlüğünü sağladık. Attığımız iki golün dışında yakaladığımız ciddi gol pozisyonları da oldu. Fizik gücümüzün üstünlüğü ile ikinci yarıya da iyi başladık. İkinci yarının ilk 10-15 dakikalık bölümüne 2 tane kaçırdığımız yüzde yüzlük gol pozisyonu oldu. Oyuncu değişikliklerinin ardından ise oyun biraz daha rölantiye dönüyor. Oyunun son bölümünde de yüzde yüzlük pozisyonda kaçırdığımız 2 gol oldu. Oyunun genelinde topun kendisinde daha çok kaldığı, daha istekli, arzulu bir Manisaspor vardı. Bugün oynadığımız oyun beni fazlasıyla memnun etti. Oyuncularımın istek ve arzusu üst düzeydeydi. "dedi. ■ **Spor Servisi**

Soma Zaferspor yola devam dedi

Yıldız Kızlar Türkiye Şampiyonası 1.etabında 10 puana sahip olan Soma Zaferspor ve Manisa Esnafspor arasındaki baraj müsabakasını Soma Zaferspor 7-1 kazandı ve 1.oldu.

10 puana sahip iki takımın baraj müsabakasında ilk yarıyı Soma Zaferspor 3-0 önde kapattı. İkinci yarıda da üstünlüğünü koruyan Soma Zaferspor müsabakayı 7-1 kazandı ve 1.olarak ikinci kademe müsabakalarına kazanma hakkı elde etti. İkinci olan Manisa Esnafspor 'da en iyi ikinciler sıralamasına girerek Manisa'yı 2.kademede temsil etmeye hak kazandı.

■ **Spor Servisi**

Salihli Koceçeşmespor yönetimi oluşturuyor

Bölgesel Amatör Ligi ekiplerinden Salihli Kocaçeşmespor yönetimi Kulüp Başkanı Şakip Başgönül önderliğinde oluşmaya başladı.

Salihli Kocaçeşmespor'da Başkan Şakip Başgönül kulübü sahipsizi bırakmamak adına taşın altına elini koymasının ardından yönetim kuruluna Fen Bilimleri Koleji Müdürü Halil Tekin ve Salihlili iş adamı Süleyman Sevinç'in de girmesiyle Salihli Kocaçeşmespor'da yönetim oluşmaya başladı.

Salihli Kocaçeşmespor Başkanı Şakip Başgönül, " Salihli Kocaçeşmespor'u sahipsiz bırakmama çağrımıza kayıtsız kalmayarak yönetimimize giren Fen Bilimleri Koleji Müdürümüz Halil Tekin ve Salihlili iş adamımız Süleyman Sevinç'e teşekkür ediyorum. Salihli Kocaçeşmespor'a hayırlı uğurlu olsun. Tüm Salihli halkımıza takıma sahip çıkalım çağrımızı tekrardan ediyorum." dedi.

■ **Spor Servisi**