Tezel GIDA

"kalite ve lezzet garantisi"

Hizmetlerimiz

- Tabldot yemek
- Catering
- Düğün yemekleri
- Toplantı yemeği
- Kokteyl - Prolonje
- Piknik yemeği
- Garden parti
- VIP servis
- Özel yemek
- Barbekü partisi
- Kutlama partisi
- Ödül töreni
- Mezuniyet töreni
- Davet ve organizasyonlar

TEZEL GIDA A.Ş. **ELGİNKAN TOPLULUĞU** KURULUŞUDUR.

TEZEL GIDA MAD. İMALAT VE SATIŞ A.Ş. Organize Sanayi Bölgesi Sakarya Cad. 45030 No:10 Manisa Tel: (0236) 233 16 78 - 233 85 61 Faks: (0236) 233 54 65 info@tezelgida.com.tr

Manisa'da Gündem

Günlük - Siyasi - Aktüel Gazete

11 Nisan 2017 Salı www.manisadagundem.com 50 Kuruş

TÜRK POLİSİ 172 YAŞINDA

Emniyet Teşkilatı'nın kuruluşun 172. Yılı tüm illerde olduğu gibi Manisa'da çelenk sunma, şehitlik ziyareti ve çeşitli ziyaretlerle kutlandı

Şehitlerimize çok şey borçluyuz

İl Emniyet Müdürlüğü, Emniyet Teşkilatı'nın kuruluşunun 172. Yıldönümünü çeşitli etkinliklerle kutladı. Sabah saatlerinde Şehzadeler İlçesi Cumhuriyet Meydanı Milli Egemenlik Anıtı'nın önünde düzenlenen törenle çelenk sunuldu. Ardından Kırtık Mezarlığı'nın yanındaki Polislik Şehitliği ziyaret edildi. İl Emniyet Müdürü Fevzi Bilgiç, vatanımızın şehitlere çok şey borçlu olduğunu dile getirdi.

Teröre karşı kararlı mücadele

FETÖ/PYD soruşturması kapsamında görevden ihraç edilen ve uzaklaştırılan personel yerine yeni atamaların olduğuna dikkat çeken Bilgiç, Manisa Emniyetine 20'si kadın olmak üzere toplam 180 personelin atandığını ifade etti. Müdür Bilgiç, 15 Temmuz sonrası teşkilatın üzerine büyük yükler düştüğü belirtti ve "her türlü terör eylemlerine ve örgütlerine karşı mücadelemiz devam edecek" dedi. ■ 7'DE

İHH'den İdlib için acil ilaç çağrısı

İHH Manisa Derneği Suriye'de kimyasal silah saldırısına maruz kalan İdlib için acil ilaç çağrısında bulundu. Çağrıya ilk destek Manisa Amatör Telsizciler Arama Kurtarma Derneği'nden geldi. » SAYFA 3'TE

477 yıllık geleneğini sürdüren kadınlar

Manisa'da 477 yıldır kadınların yaptığı şifalı mesir macunları, bu yılda saçma hazırlanıyor. 15 kadın gece gündüz 30 Nisan'da saçılacak olan 5 ton mesir macununu yetiştirmek için çalışıyor. » SAYFA 8'DE

Yuntdağının Şampiyonu Hamza Köseoğlu oldu

Yunusemre Belediyesi'nin bu yıl 2.sini düzenlediği Yuntdağı Yağlı Güreş Festivali'nde 412 güreşçi kıyasıya yarıştı; özellikle başpehlivanların güreşleri kıran kırana geçerken müsabakaların şampiyonu Hamza Köseoğlu oldu. Er meydanının yiğitleri Yununsemre'de buluştu. ■ 2'DE

190 mahallenin içmesuyu deposu yenilendi

» SAYFA 4'TE

Halk Sağlığı 16 Nisan'da sandığa taşıyacak

» SAYFA 6'DA

Defterdar Gezer'e 'hoşgeldin' dediler

Manisa Ticaret Borsası Yönetimi, Manisa Defterdarlığı görevine atanan Şenol Gezer'i makamında ziyaret ederek hayırlı olsun dileklerinde bulundu. » SAYFA 5'TE

Acılı aile gelecek yardımları bekliyor

1999 depreminde bir kızını, trafik kazasında ise bir oğlunu kaybetti. Geçimini dağlarda sahlep toplayarak sağlayan Ünal Gül'ün hayatta kalan kızı Duysu ise henüz 15'inde beynindeki tümörle mücadele ediyor. » 3'TE

Kalp hastaları enerji içeceklerinden kaçınmalı

Kalp Sağlığı Haftası'nda Manisa'da kardiyoloji uzmanları, kalp hastalıklarına dikkat çekti. Kardiyoloji Uzmanı Dr. Burak Ayça enerji içeceklerinin risk altındaki kişiler için zararlı olabileceğini açıkladı. » 8'DE

Kedi evlerini ateşe verdi az daha okulu yakıyordu

Ali Rıza Çevik'in yanında hayvanseverlerin ve öğrencilerin desteği ile yapılan kedi ve köpek evleri kimliği belirsiz kişi veya kişilerce ateşe verildi. Kedi ve köpek evleri kül olurken, okulun duvarları da hasar gördü. » 3'TE

Selendi yıldız gibi parlayacak

Manisa Büyükşehir Belediyesi tarafından Selendi ilçesinde yapımı devam eden Selendi Kent Meydanı projesinde artık sona gelindi. Verdiği sözü yerine getiren Başkan Ergün, "İlçenin çehresi değişecek" dedi. » 4'TE

102 gönüllü çalıştı hastane çiçek açtı

Farklı yaş ve meslek gruplarındaki Aktiffelsefe gönüllülerinden oluşan dernek üyeleri tıpkı bir ressam gibi hastane duvarlarına renkler ve desenler ile güzellik kattılar

8 ve 9 Nisan tarihlerinde Manisa Ruh Sağlığı ve Hastalıkları Hastanesi'ne 60 gönüllünün elleri değdi. Hastane bahçesinde bulunan duvarların genel görünümünde iyileştirmeler yapıp, sanatsal boya çalışmaları yapan ekip 2 gün boyunca burada tedavi gören 80 hastanın da katılımıyla daha güzel bir ortam yaratmak için çalıştı.

Yeni Yüksektepe Bornova Şubesi'nin koordinasyonunda gerçekleşen çalışmaya, İzmir Bornova, Alsancak ve Karşıyaka Aktiffelsefe şubelerinden üyeler katıldı.

Ege Bölge Koordinatörü Ahmet Dildan çalışmaya dair şunları söyledi: "Gönüllüğünün gücü ile yola çıkarak bugünle birlikte 102. Gönüllü tadilatımızı gerçekleştirdik. Aramızda mimar, mühendis, öğretmen, öğrenci her yaş ve meslek grubundan kişiler var. Bizler felsefe çalışıyoruz. Amacımız sadece konuşmak değil öğrendiklerimizin uygulamasını da yapmak. Bu nedenle yapmış olduğumuz projeler felsefe eğitimimizin aktif kısmını oluşturmaktadır. Aktiffelsefe bu demektir. Hafta sonunu dinlenerek geçirmek yerine sosyal sorumluluk projesinde bulunarak değerlendirmeyi tercih ediyoruz. Biliyoruz ki birlikten güç doğar. Bu çalışmalar hastalarımızın ve hastane çalışanlarımızın daha güzel bir ortamda bulunmasına destek olacak ve ayrıca başkaları için bir şeyler yapan insanlar olduğunu görmek, kişilerin için ben de bir şeyler yapabilirim düşüncesini uyandıracak ve umuyoruz dünyanın daha iyi ve güzel olması adına umut olacak. Herkesi sosyal sorumluluklarımızı hatırlamaya ve bunun için adımlar atmaya davet ediyorum." dedi. Başhekim Doç. Dr. Erol Ozan verdikleri destek nedeni ile tüm gönüllülere teşekkür etti ve "Bizde hastane yetkililerinin ilgisine, güleryüzü ve misafirperverliği ile yanımızda olan hastane çalışanlarımıza, destek veren hastalarımıza ve tüm gönüllülerimize işbirlikleri için çok teşekkür ederek bu vesileyle bundan sonraki çalışmalarımıza katılmak isteyen herkesi davet ederiz" **Haber Merkezi**

Yuntdağının Şampiyonu Hamza Köseoğlu oldu

Yunusemre Belediyesi'nin bu yıl 2.sini düzenlediği Yuntdağı Yağlı Güreş Festivali'nde 412 güreşçi kıyasıya yarıştı; özellikle başpehlivanların güreşleri kıran kırana geçerken müsabakaların şampiyonu Hamza Köseoğlu oldu. Er meydanının yiğitleri Yunusemre'de buluştu. Bu yıl 2.si Ortaköy Mesire Alanı'nda gerçekleştirilen Yuntdağı Yağlı Güreş Festivali'nde 35 başpehlivan, 35'i başaltı pehlivan olmak üzere toplam 412 sporcunun yarıştığı müsabakalar güreşseverleri mest etti. Özellikle başpehlivanların karşılaşmaları kıran kırana geçerken Mehmet Yeşilyeşil, Recep Kara, İsmail Balaban, Turhan Balaban, Serhat Gökmen, İsmail Koç gibi ata sporumuzun önde gelen isimlerinin müsabakaları nefes kesti. Müsabakalarda ipi göğüsleyen ise Hamza Köseoğlu olurken; 2. Serhat Gökmen, 3. ise Nedim Gürel ve İsmail Koç oldu. Başaltı kategorisinde ise Süleyman Başar 1., Şahin Birici 2., Osman Karataş ise 3. oldu. Dereceye giren sporculara kupa ve madalyalarını Belediye Başkanı Dr. Mehmet Çerçi, İlçe Kaymakamı Ahmet Erdoğdu ve protokol üyeleri verdi. **Haber Merkezi**

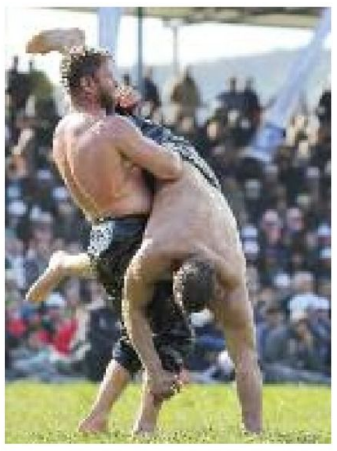

Manisa'da
Gündem
Günlük - Siyasi - Aktüel Gazete

Namaz Vakitleri

İmsak	05:06
Güneş	06:33
Öğle	13:18
İkindi	16:56
Akşam	19:51
Yatsı	21:11

Hava Durumu

Bugün	Yarın
23/8	23/8

Günün Sözü

Kusur bulmak için bakma birine, bulmak için bakarsan bulursun, kusuru örtmeyi marifet edin kendine. İşte o zaman kusursuz olursun.

Hz.Mevlana

Tarih Sahnesinde Bugün

11/04/1919 Uluslararası Çalışma Örgütü, kuruldu.
11/04/1919 İngiltere, Singapur'a bağımsızlığını tanıdı.
11/04/1965 Time dergisi Atatürk'ü küçük düşürdüğü iddia edilen yazıları nedeniyle toplatıldı.
11/04/1967 "Kadınlar I-ıh derse" adlı oyun İstanbul'da yasaklandı. başrol oyuncusu Lale Oraloğlu açlık grevine başladı .
11/04/1968 Yazar Şule Yüksel Şenler, "Kocaların karılarını dövmesi caizdir; yalnız yüzüne vurulmaz" dedi.
11/04/1969 İstanbul'da 15 bin öğrenci boykota başladı.

İHH'den İdlib için acil ilaç çağrısı

İHH Manisa İnsani Yardım Derneği tarafından kimyasal silah saldırısına maruz kalan Suriye'nin İdlib şehri için acil ilaç çağrısında bulunuldu. İHH'nin çağrısına ilk destek ise Manisa Amatör Telsizciler Arama Kurtarma Derneğinden (MAT) geldi. Dernek üyeleri özellikle akciğer rahatsızlıklarında kullanılan ilaçlar ile nefes almayı kolaylaştıran cihazları İHH yetkililerine teslim etti.

"İLAÇ İHTİYACIMIZ ÇOK ACİL"

İdlib'de acil olarak ilaç ihtiyacı olduğuna vurgu yapan Okumuş şunları söyledi: "Şu an bizim geçtiğimiz ay içerisinde yaşam alanları oluşturduğumuz, çalışmalar yaptığımız ve o zaman önümüzdeki günlerin Halep'i olacak dediğimiz İdlib'de acil ilaçlara ihtiyaç var. Aynı zamanda ilaç gönderemeyecek 'ama ben de yardım etmek istiyorum' diyenler, bağış hesaplarımıza yardımlarını yapabilirler. İlaç ve ilacı temin edebilecek nakit bağışa ihtiyacımız var. SMS ile hesap numaraları ile bu bağışları yapabilirsiniz. İlaçları tüm dernek ve STK'lara bize ulaştırılmak üzere bırakabilirsiniz. Ayrıca da Kaynak Mahallesi muhtarlığı karşısındaki dernek binamıza getirebilirsiniz. Allah bu zulümlerin bitmesini, bundan sonra daha güzel günler görmemizi ve çocukların ölmemesini diliyoruz. İlaç ihtiyacımız çok acil. Herhangi bir süremiz yok ama en acilinden ihtiyacımız var. Şu anda bizim kardeş kuruluşumuz olan Manisa Amatör Telsizciler Arama Kurtarma Derneği ilaç topladılar ve onları teslim alacağız. Biz ilaçlar elimize geldikçe gerekirse kargoyla, gerekirse çok toplanırsa tırlarla acilen göndermek istiyoruz."

İHH'nin çağrısına ilk desteği vererek yanlarında getirdikleri ilaçları teslim eden Manisa Amatör Telsizciler Arama Kurtarma (MAT) Derneğinin Başkanı Bahattin Özer ise şunları söyledi: "Kimyasal silahlar tamamen insanların nefes almasını engellediği için akciğerlerde kullanılan ilaçları topladık. Hem akciğerlerde kullanılan hem de nebülizatör dediğimiz cihazları da başkanımıza teslim ediyoruz. İnşallah bir an önce ulaştırılır ve oradaki insanlara bir nebze olsun faydası olur." İdlib için acil ilaç listesinde bulunan ilaçlar ise şöyle: "Koruyucu maske, maskeye bağlı filtre kutusu, koruyucu elbiseler, koruyucu ayakkabılar, koruyucu eldivenler, Nebilaztör, küçük oksijen jeneratörü, Salbutamol, Atropine, Hydrocortisone, Adrenaline ve Ephedrine." İHA

Kedi evlerini ateşe verdi az daha okulu yakıyordu

Ali Rıza Çevik Ortaokulu'nun yanında hayvanseverlerin ve öğrencilerin desteği ile yapılan kedi ve köpek evleri kimliği belirsiz kişi veya kişilerce ateşe verildi. Kedi ve köpek evleri kül olurken, okulun duvarları da hasar gördü. Manisa'da Şehzadeler İlçesi Mimar Sinan Mahallesi'nde Ali Rıza Çevik Ortaokulu'nun yanı başında mahalleliler ve öğrenciler kedi, köpek evleri yaptı. Kış boyunca soğuklardan korunmak isteyen sokak hayvanları da hazırlanan kedi ve köpek evlerini yuva edindi. Ancak 8 Nisan gece yarısı kimliği belirsiz kişi veya kişilerce kedi köpek evleri ateşe verildi. Hayvanlar için hazırlanan küçük evler kül olurken, alevler okulun duvarlarına da sıçradı. Olayı fark eden mahalleli yangına müdahale etti. Ancak kedi ve köpek evlerini ateşe veren kişi bulunamadı. Manisa Hayvanları Koruma Derneği Başkanı Reyhan Erbirliler, okulun bir faciadan kurtulduğunu belirterek, yanan kısmın iç tarafından okulun deposunun ve doğalgaz sisteminin bulunduğunu söyledi. Yuvalara zarar veren kişilerin bulunması ve ceza verilmesini isteyen Erbirliler, "Burası bütün kış mahallelinin ve çocukları desteği ile sokak hayvanlarına yuva oldu. Ama geçtiğimiz gece geç saatlerde şahsın birisi gelmiş yakmış. Biz buraya daha derli toplu olsun diye kendimiz yuva yaptıracaktık. Şimdi nasıl güveneceğiz, nasıl cesaret edeceğiz? Bunun önüne geçilmesi gerekiyor. Kışın da okulun bahçesinde aynı olay yaşanmış. Tedirginiz, endişeliyiz. Buranın dibinde okulun deposu var, araçlar çok yakın onlara sıçrayabilirdi. Bu tür eylemde bulunan kişilere yaptırım uygulanmalı. Aramızda böyle sosyal psikopatlar dolaşıyor. Gitgide çoğaldılar" diye konuştu. ■ **Nermin UÇTU**

Acılı aile yardım bekliyor

Kocaeli Gölcük'te 1999'da yaşanan depremde bir kızını, bir oğlunu da trafik kazasında kaybeden Ünal Gül'ün, hayatta kalan kızı Duygu Gül (15) beynindeki tümörle mücadele ediyor. Ayağında platin bulunan ve geçimini dağlarda salep toplayarak sağlayan Ünal Gül, kızının tedavisi için yılsonuna kadar ayda 2 kez yapılması gereken ve tanesi 1000 lira olan 24 adet Sendostatin iğnesi için hayırseverlerden yardım beklediğini söyledi.

Ardı ardına yaşadıkları acılar nedeniyle eşinin de kansere yakalandığını belirten Ünal Gül, "Şimdi kızım gözümün önünde adeta eriyor. Yakalandığı beyin tümörü hastalığı için önce beyin makinesine ihtiyaç vardı. Ancak kızım ameliyat oldu. Beynindeki tümörü alındı. Sanki leke alınmış. Kanı pıhtılaşmış. Şimdi bu hastalığı yılsonuna kadar ayda 2 kez kullanacağı iğnelerle atlatacak. Ancak maddi zorluklardan ve işsizliğim nedeniyle bu tedavinin maliyetini karşılayamıyorum. Sendostatin isimli iğne kızımı sağlığına kavuşturacak. Ancak tanesi 1000 lira. Benim bu iğneden ayda 2 adet almaya maddi gücüm yok. Tek istediğim bir hayırseverin çıkıp, Allah Rızası için kızıma ayda 2 kez bu iğneleri temin etmesi. Ben para pul istemiyorum. Kızıma bu iğneler alınsa ve tedavisi yapılsa bir babaya dünyalar bağışlanacak. Kızım iyileşsin, hayata tutunsun istiyorum. Ben yine bir şekilde dağda yine salep toplayarak, aileme bakarım. Yeter ki kızımın tedavisi yapılsın" diye konuştu. Depremde sol bacağından yaralandığını ve platin takıldığını kaydeden Ünal, bu nedenle çalışamadığını söyledi. Dağda salep toplayarak ailesine bakmaya çalıştığını anlatan Ünal Gül, "Sosyal güvencem yok. Şu ana kadar yeşil kart sayesinde kızım Duygu'nun tedavisini yaptırdım. Birkaç devlet kuruluşundan tedavi için yardım aldık. Bunlardan biri de Antalya Valiliği Sosyal Yardımlaşma Ve Dayanışma Vakfı. Ancak artık Yeşil kart'la karşılanamayacağı tedaviler karşımıza çıktı. İlaçlar Yurt dışından geldiği için devlet tarafından karşılanmıyor. Şimdiye kadar yaptırmış olduğumuz iğneler ile tedavide olumlu yanıtlar alındığını, kızımın doktorları söyledi. Bu iğneler kızıma yapılması halinde kızımın hayatı kurtulacak. Yavrumun hayatını kurtarabilmek için Manisa'daki ve Türkiye'deki bütün hayırseverlere sesleniyorum. Lütfen çocuğumun yaşayabilmesi için bu iğnelerin temini için bana yardımcı olun. Daha hayatının baharında olan kızımın yaşayabilmesi için desteğinizi esirgemeyin. Hayırseverlerden yardım istediğini anlatan Ünal Gül, 0539 630 87 60 numaralı telefondan kendisine ulaşılabileceğini söyledi. **Haber Merkezi**

Şehit polis dualarla anıldı

Mardin'in Nusaybin ilçesinde PKK'lı teröristlere yönelik operasyonda şehit düşen Emniyet Amiri Doğan Sakarya, şehadetinin 1. yılında memleketi Manisa'nın Salihli ilçesinde dualarla anıldı. Türk Polis Teşkilatının kuruluşunun 172. yıldönümü ve Polis Haftası'nda Şehit Emniyet Amiri Doğan Sakarya'nın Yörük Mahallesindeki baba ocağında mevlid-i şerif gerçekleştirildi. Programa, Kaymakam Turgut Çelenkoğlu, Belediye Başkanı Zeki Kayda, İlçe Emniyet Müdürü Mehmet Taşçı, Belediye Başkan Yardımcıları Mahmut Süreyya Karaoğlu ve İbrahim Karaca, Büyükşehir Salihli Koordinatörü Ali Rıza Ünveren, belediye meclis üyeleri, şehit aileleri ve şehit Doğan Sakarya'nın babası Mehmet Ali Sakarya, annesi Fatma Sakarya, ağabeyi Kazım Sakarya ile vatandaşlar katıldı. Hayır yemeği, Kur'an-ı Kerim tilaveti ve Mevlidi Şerif okunmasının ardından tüm şehitler için yapılan dua ile son buldu. İHA

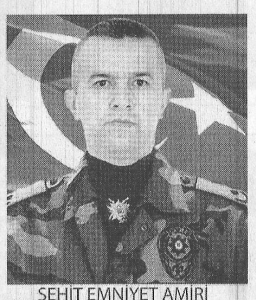

ŞEHİT EMNİYET AMİRİ DOĞAN SAKARYA 1971-2016

Özgür Özel'den polis haftasında anlamlı jest

CHP'li Özel şehit vermediğimiz bir yıl dilediğini belirterek, Turgutlu İlçe Başkanı Erk Kayabaş ile birlikte İlçe Emniyet Müdürü Ahmet Esendemir'e çiçek takdim etti.

CHP Grup Başkanvekili Özgür Özel Türk Polis Teşkilatının 172. kuruluş yıl dönümü ve Polis Haftası nedeniyle Turgutlu İlçe Emniyet Müdürlüğü'nün düzenlediği lokma hayrına katıldı. Lokma hayrına Turgutlu Kaymakamı Uğur Turan, Turgutlu Emniyet Müdürü Ahmet Esendemir, Turgutlu Belediye Başkanı Turgay Şirin, Turgutlu Cumhuriyet Başsavcısı Mustafa Emre, CHP Manisa İl Başkanı Halil Tokul ve Turgutlu İlçe Başkanı Erk Kayabaş da katıldı. Özel; "Ülkemiz zor günlerden geçiyor. Böyle bir süreçte elbette öncelikle bugüne kadar çatışmalarda hayatını kaybetmiş tüm şehitlerimizi böyle bir haftada bir kez daha rahmetle anıyoruz. Yüzlerce polisimizin şehit olduğu bir zamanda Polis Haftasını kutluyoruz. Onlar mesleklerini canları pahasına icra ederken, bir taraftan da çok sayıda sıkıntı yaşıyorlar. Gece gündüz demeden çalışan polislerimizin 1993 yılından bu yana ek gösterge adaletsizliği devam ediyor. Polislerin örgütlenme hakkı ve sendikal özgürlüklerinin önündeki tüm engeller hala devam ediyor. Ayrıca, hak arama mücadelelerinde karşılaştığımız polis-vatandaş çatışması tablosunun değişmesini diliyoruz. Polisimizin vatandaşın karşısında değil, vatandaşın yanında duran kamu görevlileri olduğunun yeniden hatırlanması gerekiyor. Ülkemizin daha uygar bir ülke haline gelmesi için Polis Teşkilatı, demokratik kitle örgütleri ve sivil toplum kuruluşları birbirine karşı değil, bir ve beraber olarak sorunlara çözüm olabilmelidir. Kamu güvenliğinden sorumlu, insanın en temel hak ve özgürlüklerinden olan can ve mal güvenliğini yasalar çerçevesinde koruyan, bu önemli görevini de 170 yıldır eksiksiz yerine getiren Türk Polis Teşkilatı birikimini çağın getirdikleri ile birleştirerek, demokratik değerlere sahip bir kuruluş olma yolunda ilerlemelidir. Polislerimizin özlük haklarındaki sorunların giderilmesini, polisimizin örgütlenme hakkının önündeki engellerin kaldırılmasını diliyor, şehit polislerimizi bir kez daha rahmetle anıyorum" diyerek tüm polisleri Polis Haftasını ve Türk Polis Teşkilatının 172. kuruluş yıl dönümü kutladı. **Haber Merkezi**

190 mahallenin içmesuyu deposu yenilendi

Manisa Büyükşehir Belediyesi Manisa Su ve Kanalizasyon İdaresi Genel Müdürlüğü, vatandaşların daha sağlıklı içme suyu tüketmeleri için 17 ilçe merkezi ve mahallelerindeki depolarda bakım-onarım çalışmalarına devam ediyor. Bu kapsamda, MASKİ Genel Müdürlüğü İçme Suyu Dairesi Başkanlığı, bu güne kadar 190 adet içme suyu deposunda bakım-onarım gerçekleştirerek yenileme çalışmalarını tamamladı. Bakım-onarım kapsamında depolardaki boya çalışmaları ile depo içlerinin fayans döşemesi ve ayrıca ömrünü tamamlayan mekanik tesisat ve sistemler yenilendi. Depoların çevre düzenlemesi ve etrafının tel örgü ile çevrilmesiyle depolar dış tehditlerden de arındırıldı. MASKİ ayrıca, yenilenen depolara taktığı güneş enerjisiyle çalışan aydınlatmalar sayesinde enerjiden de büyük ölçüde tasarruf sağladı.

"VATANDAŞLARIMIZ DAHA KALİTELİ VE DAHA SAĞLIKLI SU İÇECEK"

Manisa Büyükşehir Belediyesi ve MASKİ Yönetim Kurulu Başkanı Cengiz Ergün, "Manisa, 1 milyon 400 bin nüfusa sahip bir şehir ve biz bu nüfusun tamamına hitap ediyoruz. 17 ilçemizdeki binden fazla mahalleye alt ve üstyapı hizmetlerini eksiksiz götürmek için yoğun mesai harcıyoruz. Göreve başladığım günlerde ekiplerimiz il genelindeki su depolarının fotoğraflarını gösterdi. Depoların durumu içler acısıydı. O gün, ekiplerimize depoların yenileme çalışmalarının başlaması için talimat verdim. Bu güne kadar il genelinde 190 adet içme suyu depomuzun bakım-onarım çalışmasını tamamladık. Yenileme çalışmalarımızın yanında mahallelerimize 74 adet yeni depo kazandırdık. 2017 yılı içerisinde 221 adet depomuzun daha revizyon çalışmasını başlatacağız. Bu sayının talepler doğrultusunda da artacağına inanıyorum. Manisa'da eski depo bırakmayacağız. Çalışmalarımızla, vatandaşlarımız kaliteli ve sağlıklı su içecek" dedi. Haber Merkezi

Selendi yıldız gibi parlayacak

Manisa Büyükşehir Belediyesi'nin Selendi ilçesine prestij sağlayacak olan ve yapım çalışmaları devam eden Kent Meydanı'nda sona gelindi. Selendi'yi adeta yıldız gibi parlatacak olan proje ile ilgili Büyükşehir Belediyesi Genel Sekreter Yardımcısı Yılmaz Gençoğlu bilgiler verdi. "11 bin 500 metrekarede can bulacak olan projemizin yapım çalışmalarında son aşamalara geldik. Peyzaj ve teknik donanım da tamamlandığında hizmete açılacak. Proje ile Selendili vatandaşlar muazzam bir sosyal alana kavuşacak" diye konuştu.

Büyükşehir Belediyesi Genel Sekreter Yardımcısı Yılmaz Gençoğlu, "Selendi Kent Meydan'nda yaşam alanları, rekreasyon alanlarını bağlayan köprüler, istinat duvarları arasında yürüyüş yolları ve seyir terasları yer alacak. Dekoratif oturma birimleri, tören alanı, sergi alanı, dinlenme alanı ve doğal taş kaplama yüzeyleri de bulunacak. Bunun yanı sıra yaklaşık 2 bin metrekarelik alana yayılan yapay şelalesiyle de Selendi halkının hoşça vakit geçireceği muazzam bir sosyal alan olacak. Artık çalışmalarda son aşamalara gelindi. Yakın bir zamanda Selendi modern bir meydana kavuşacak" diye konuştu.

Manisa'da modernleşme adına hizmetler ürettiklerini belirten Büyükşehir Belediye Başkanı Cengiz Ergün, "Büyükşehir Belediyesi olarak Selendi ilçemizin modernleşmesi adına projeler üretiyoruz. Selendi Kent Meydanı projemiz ilçemize gerçekten büyük değer katacak. İlçe halkımıza güzel bir meydan armağan edeceğiz. Hizmetlerimiz Manisa'nın en doğusundan başlayacak demiştik. Hamd olsun sözümüzü tuttuk. Selendi artık yıldız gibi parlayacak. Kent Meydanı projemizde artık son aşamalara gelindi. Bittiğinde çok güzel olacak" diye konuştu. **Haber Merkezi**

Şehzadeler'de 2016 yılı faaliyet raporu kabul edildi

Şehzadeler Belediyesi Nisan ayı Belediye Meclis toplantısı geçtiğimiz akşam Kültür Merkezi Belediye Meclis salonunda yapıldı. Meclis toplantısında 2017 yılı için bir yıllığına görev yapılacak encümen üyeleri seçilirken, 2016 yılı faaliyet raporu da oy çokluğu ile kabul edildi.

Şehzadeler Belediyesi Nisan ayı Belediye Meclis toplantısı yapıldı. 8' i komisyon raporları olmak üzere toplamda 18 maddenin görüşüldüğü toplantıda 2016 yılı faaliyet raporu CHP'ni ret, MHP'nin çekimser oyuna karşılık AK Parti gurubunun evet oyları ile kabul edildi. Şehzadeler Belediyesi Denetim Komisyon raporu' da mecliste okunarak, denetimler hakkında belediye meclisine bilgi verildi. Belediye Meclisinde görüşülen 8 adet komisyon raporları kabul edilirken, diğer maddeler görüşülmek üzere komisyonlara havale edildi. Belediye Meclis toplantısında 2017 yılında bir yıllığına görev yapacak olan daimi encümen üyelik seçimleri yapılırken, encümen üyeliklerine AK Partili Belediye Meclis üyeleri Mehmet Emin Çipiloğlu, Ali Özyiğit ve Şerif Gül oy çokluğu ile seçildi. **Haber Merkezi**

YURTTAN VE DÜNYADAN

ABD Dışişleri Bakanı Tillerson'dan Rusya'ya kimyasal silah eleştirisi

ABD Dışişleri Bakanı Rex Tillerson, "Rusya, Suriye'nin kimyasal silah stoklarını imha etmeyi garanti etmişti. Bu başarısızlık çok sayıda masum insanın ve çocukların hayatını kaybetmesine neden oldu" dedi

ABD Dışişleri Bakanı Rex Tillerson, Rusya'yı Suriye'ye atılan kimyasal saldırıyı engelleyememekle suçladı. CBS kanalında konuşan Tillerson, Rusya'nın Suriye'deki kimyasal silah stoklarının imha edilmesini garantiye aldığını ancak bunu gerçekleştirmekte başarısız olduğunu dile getirdi. Rusya'nın uluslararası topluma olan bağlılığı konusunda başarısız olduğunu ifade eden Tillerson, "Rusya, Suriye'nin kimyasal silah stoklarını imha etmeyi garanti etmişti. Bu başarısızlık çok sayıda masum insanın ve çocukların hayatını kaybetmesine neden oldu" dedi.

Suriye'nin Han Şeyhun kasabasına salı günü düzenlenen kimyasal saldırıda 89 kişi hayatını kaybetmişti. Saldırının ardından cuma günü, ABD ise 59 füze ile Suriye'de Şayrat hava üssünü vurdu. Suriye, kimyasal silahların kullanıldığını inkar ederken, Rusya, ABD'nin Suriye'nin kimyasal silahlarının olduğuna dair kanıt sunamadığını dile getirdi. **İHA**

Referandumda sandık güvenliği 380 bin personelle sağlanacak

İçişleri Bakanı Süleyman Soylu, "16 Nisan Pazar günü 55 milyon 319 bin 222 seçmen ülke genelinde kurulacak olan 167 bin 140 sandıkta oy kullanacak. Sürecin güvenliğini temin etmek için 251 bin 788 emniyet, 128 bin 445 jandarma personeli olmak toplam 380 bin 223 personel görevlendirilmiştir" dedi

İçişleri Bakanı Soylu, Bakanlığın Konferans Salonunda halk oylaması seçim güvenliğiyle ilgili basın toplantısı düzenledi. Toplantıda yaptığı konuşmada Bakan Soylu, "Sandıktan çıkan irade bizim için esastır. Hem aziz milletimizle hem bu seçimleri dikkatle izleyecek olan bütün dünyaya şunu ifade etmek isterim ki, 16 Nisan günü 55 milyon 319 bin 222 seçmen sandığa kardeş olarak vatandaş bilinciyle gidip, kardeş olarak vatandaş bilinciyle geri dönecektir. Bundan hiç kimsenin kuşkusu ve şüphesi olmamalıdır" ifadelerini kullandı.

"16 Nisan'da gerçekleştirilecek seçimlerin güvenliği noktasında vatandaşların güven ve huzur içinde sandığa gidip oylarını kullanabilmeleri için gerekli bütün tedbirler İçişleri Bakanlığımız tarafından alınmış, görevlendirmeler yapılmış ve olası gelişmelere göre stratejik planlar ve tedbirler hazırlanmıştır.

16 Nisan Pazar günü 55 milyon 319 bin 222 seçmen ülke genelinde kurulacak olan 167 bin 140 sandıkta oy kullanacak. Sürecin güvenliğini temin etmek için 251 bin 788 emniyet, 128 bin 445 jandarma personeli olmak toplam 380 bin 223 personel görevlendirilmiştir. Ayrıca 26 ilde 51 bin 148 güvenlik korucusu, 18 bin 675 gönüllü güvenlik korucusu da halk oylaması için görevlendirilmiştir. 6 bin Kara Kuvvetleri Komutanlığı personeli ihtiyaç olması halinde takviye kuvvet olarak planlanmıştır. Enerji ve Tabii Kaynakları Bakanlığı tarafından bildirilecek enerjiyle ilgili kritik tesislerin, trafo merkezlerinin korunması için 3 bin 476 devriye olmak üzere, 9 bin 674 jandarma personeli, 3 bin 260 ekip olmak üzere 8 bin emniyet genel müdürlüğü personeli görevlendirilmiştir. Siber saldırılara karşı ise ilgili birimler 24 saat esasına göre çalışacaklardır." **İHA**

Ekonomi

BİST	DOLAR	EURO	ALTIN
90.931	3,72	3,94	149.86

PAMUK FİYATLARI
STANDART PAMUK-1 3
HAFİF BENEKLİ PAMUK-1 -
STANDART PAMUK-2 -
Ç.KURU ÜZÜM FİYATLARI
EN AZ 3,30 EN ÇOK 3,90

MTB Heyeti Defterdar Gezer'e 'hayırlı OLSUN' DEDİ

Manisa Ticaret Borsası Yönetim Kurulu Başkanı Sadık Özkasap, Meclis Başkanı Ergun Türek, Disiplin Kurulu Başkanı Abdullah Ercan, Yönetim Kurulu Başkan Yardımcısı Cahit Yayman, Meclis Başkan Yardımcısı Taner Özalp, Meclis Üyeleri Hüseyin Şenay ve Mehmet Ersaygı'dan oluşan heyetle gerçekleştirilen ziyarette, Başkan Sadık Özkasap şöyle konuştu: "Manisa, Milli Kalkınma adına Kamu ve Özel Sektör projelerinin, üretim ve yatırım alanlarının, hem ölçü hem de konu itibariyle çok çeşitlilik ve hacim taşıdığı bir şehir. Devletçe belirlenen Maliye Politikaları çerçevesinde Manisa dahilindeki kamu bütçesini ve Devletin taşınır taşınmaz mallarını yönetmek, muhasebe kayıtlarını tutmak, Kurumların saymanlık hizmetlerini yürütmek gibi Ülkemizin sürdürülebilir kalkınmasını doğrudan ilgilendiren bir alanda, çok önemli bir sorumluluğu üstlenerek, Manisa'da başlamış olduğunuz çalışma döneminizin hayırlı olmasını diliyor, Tüm Kurum Mensuplarınız ile birlikte çalışmalarınızda başarılar diliyoruz."

Manisa Defterdarı Şenol Gezer ise ziyaretten dolayı duyduğu memnuniyeti ifade ederek ayrıca şunları belirtti: "Hakkaniyetli, insana saygılı, tarafsız ve yenilikçi bir yaklaşımla Manisa'ya elimizden gelen katkıyı her zaman sağlamaya çalışacağız. Kurumlar arasında iyi şekilde tesis edilen diyaloğun da her zaman şehirlere, millete, ve memlekete verilen hizmete kaynak teşkil ettiği düşüncesiyle çalışmaktayız. Bu kapsamda Manisa Ticaret Borsası gibi etkili bir meslek kuruluşunun bizleri bir paydaş olarak görmesi ve ziyaretleri Manisa'nın kurumsal yapısı adına çok önemli bir gösterge. Bizler de Borsamıza çalışmalarında başarılar diliyor, ilgi ve işbirliği yaklaşımları dolayısıyla da Yönetimine teşekkür ediyoruz." **Haber Merkezi**

Manisa Ticaret Borsası Yönetimi, Manisa Defterdarlığı görevine atanan Şenol Gezer'i makamında ziyaret ederek hayırlı olsun dileklerinde bulundu

Genç çiftçilere hibe müjdesi

Kula İlçe Tarım Gıda Hayvancılık Müdürlüğü tarafından genç çiftçilerin desteklenmesi amacıyla verilecek hibe destekleri için müracaatlar başladı. Kula İlçe Tarım Gıda Hayvancılık Müdürü Bilgin Sarısu, 2017 yılı genç çiftçilerin destekleneceği hibe başvurularının başladığını açıkladı. Genç çiftçilerin 07 Nisan ile 05 Mayıs 2017 tarihleri ön başvurularını internet üzerinden yapabileceklerini belirten Sarısu, "Nüfusu 20 binden az yerleşim yerlerinde yaşayan ve 18-40 yaş aralığında olan genç çiftçilerin hayvansal, bitkisel yöresel ve tıbbi aromatik bitki yetiştiriciliği konularında yapacakları projelere 30 bin TL'ye kadar hibe desteği verilecektir. Desteklemeden yararlanmak isteyen veya ayrıntılı bilgi almak isteyen çiftçilerimizin 7 Nisan-5 Mayıs 2017 tarihleri arasında İlçe Müdürlüğümüzde oluşturulan Proje Yürütme Birimine başvurmaları gerekiyor. Ön başvurularının internetten yapıldığı hibe desteklemeleri için çiftçilerimiz hiçbir ücret ödemeden Kula Süt Üreticileri Birliğinden yaptırabilecekler. Başvurusu yapılan projeler, kurulacak proje değerlendirme birimi tarafından değerlendirildikten sonra bakanlığımıza sunulacak ve kazanan projeler ile hibe sözleşmesi imzalandıktan sonra asıl listeler belirlenecektir. Genç çiftçilerimiz konu ile ilgili detaylı bilgiyi kurumumuzdan ve Süt Üreticileri Birliğinden alabilirler" dedi. İHA

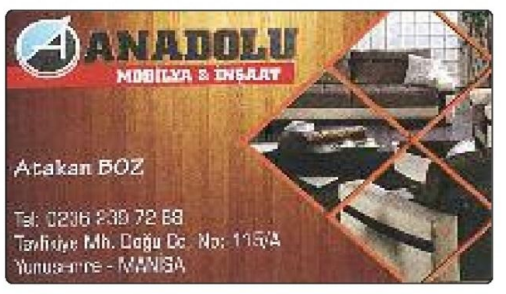

Manisa'da Gündem
Günlük - Siyasi - Aktüel Gazete
11 Nisan 2017 Salı Yıl: 7 Sayı: 2234 Yerel - Süreli Yayın

İmtiyaz Sahibi
İsmail Burak KOŞAR
S. Yazı İşleri Müdürü
Eda Nur PEKCAN

İstihbarat: Aytaç KUMBARACIOĞLU
Nermin UÇTU
Muhabir : Mahmut ASLAN
Sayfa Editörü : Volkan ATAM

Gazetemiz basın meslek ilke ve kurallarına uymaya söz vermiştir. Yazıların hukuki sorumluluğu yazarlarına aittir.

Yönetim Merkezi:
Akıncılar Mahallesi Yeşiltepe Cd. 6/2 Şehzadeler/ MANİSA
Telefon: (0.236) 235 00 45 (pbx) - Faks: (0.236) 235 02 45
www.manisadagundem.com - bilgi@manisadagundem.com
Basıldığı Yer: Yedikardeşler Form&Ofset Matbaacılık San. ve Tic. Ltd. Şti.
Orta Ölçekli Sanayi Bölgesi Güzelyurt Mah. 5758 Sk. No:6/A MANİSA
Tel: (0.236) 233 72 50- 233 03 45
Lider Dağıtım: (0.236) 238 46 41 **Abonelik Ücreti:** 6 Aylık **75 TL** - 1 Yıllık **140 TL**

Zayi İlanı
10 TL.

MHP sorumluluk aldı!

16 Nisan Anayasa değişikliği referandumuna ilişkin olarak Balıkesir'de bilgilendirme toplantısına katılan MHP Grup Başkanvekili Erkan Akçay "Ülkemiz bir beka meselesiyle karşı karşıya odluğu zor bir dönemden geçmektedir. Bu dönemde MHP varlık sebebinin gereğini yapıyor, yol gösteriyor, çözüm üretiyor" dedi

Milliyetçi Hareket Partisi Grup Başkanvekili Erkan Akçay 16 Nisan'da gerçekleştirilecek olan Anayasa değişikliği referandumu hakkında bilgilendirme toplantısına katılmak için Balıkesir'deydi. Akçay toplantıda yaptığı konuşmada Anayasa değişikliğinin neler getirdiğini ve MHP'nin Anayasa değişikliğine ilişkin tutumu konularında bilgi verdi. Akçay, "MHP 'önce ülkem ve milletim, sonra partim ve ben' anlayışıyla hareket etmektedir. MHP devletteki dağınıklığı, siyasetteki çalkantıyı gidermek için yol göstermiş, çözüm üretmiştir." dedi.

15 Temmuz'da Türkiye'nin bir beka meselesiyle karşı karşıya kaldığını ve ülkemizin zor ve sıkıntılı bir dönemden geçtiğini belirten Akçay, "Mesele bir kişinin ikbali, bir partinin menfaatleri değil, ülkemizin birlik ve beraberlik içerisinde geleceğiydi. Milliyetçi Hareket Partisi olarak sonuçsuz kavgalara girmedik, kutuplaşmaya hizmet etmedik, devletin batışına göz yummadık, varlık gayemizi yerine getirdik ve zarar-ziyanı telafi için sorumluluk aldık. Ülkemizi yeni darbe, kriz, kaos ve kargaşalara karşı korumak için harekete geçtik. 367 garabetiyle ortaya çıkan Cumhurbaşkanı seçimi krizinden, bir zamanlar kangrene dönüşen başörtüsü meselesine, terörle mücadeleden dış politika açmazlarının aşılmasına kadar MHP'nin çözüm üreten, yol gösteren tutumlarına aziz milletimiz şahittir. MHP'nin kararlı duruşuyla Türkiye geçmişte olduğu gibi bugün de ağır yıkımlar getirebilecek büyük krizleri engelleyecektir. MHP Devleti meşru alana çekmek için üzerimize düşeni yapmıştır. Milli bekamızı müdafaa için devreye girmiştir." dedi.

"KUVVETLER AYRILIĞI İLE HER ERK KENDİ İÇERİSİNDE GÜÇLENİYOR"

MHP'li Akçay konuşmasına şöyle devam etti: "Anayasa Referandumu, bir rejim değişikliği değil, hükümet sisteminin netleştirilmesidir. Anayasa değişikliği ile sistemi krize sürüklemiş ve gelecekte de sürükleyebilecek mekanizmalar ortadan kaldırılmaktadır. Yürütme organı birleştirilmekte, çift başlılık giderilmektedir. Cumhurbaşkanlığı sisteminde meclisin temsil ettiği yasama ile cumhurbaşkanının temsil edeceği yürütme organları kesin bir şekilde ayrılmaktadır. Cumhurbaşkanlığı makamı yetki, sorumluluk ve görev alanı itibariyle sınırları yeniden belirlenmektedir. Böylece kuvvetler ayrımı netleştirilmekte, her erk kendi içerisinde güçlenmektedir. Kanun yapma tekeli TBMM'nindir. Cumhurbaşkanının kararname çıkarma yetkisi yürütme yetkisiyle ilişkili konularla kesin hatlarla sınırlanmaktadır. Ayrıca Anayasa'da kanunla düzenlenmesi öngörülen ve hâlihazırda kanunda açıkça düzenlenmiş konularda Cumhurbaşkanı kararname çıkaramayacaktır. Yeni sistemde meclis de güçlendirilmektedir. Denetim mekanizmaları, yani Meclis araştırması, genel görüşme, Meclis soruşturması ve yazılı soru önergesi yerli yerinde durmaktadır. Sadece gensoru ve güvenoyu mekanizması kaldırılmaktadır. Hükümet doğrudan halk tarafından seçileceği için bunların kaldırılması mecburidir. Bugüne kadar gensoru mekanizmasının etkin bir şekilde işlemediği dikkate alındığında yeni düzenlemenin meclisin denetleme yetkisini fiilen zedelemediği görülecektir."

Haber Merkezi

Kiraz'daki skandal Meclis'e taşındı!

İzmir'in Kiraz ilçesinde kız çocuklarının kaçırılıp rehin tutulduğu ve zorla evlendirildikleri haberi üzerine Aile Bakanı'nın: "Bu tür sorunların İzmir'in bir ilçesinde yaşanacağını söyleseler inanmazdım" şeklindeki ilginç ifadelerine CHP'li Biçer'den büyük tepki geldi

Bir gazetenin manşetine taşıdığı İzmir Kiraz ilçesinde kız çocuklarının kaçırılıp rehin tutulduğu ve zorla evlendirildikleri haberi üzerine Aile Bakanı'nın: "Bu tür sorunların İzmir'in bir ilçesinde yaşanacağını söyleseler inanmazdım" şeklindeki ilginç ifadelerine CHP Manisa Milletvekili Dr. Tur Yıldız Biçer büyük tepki gösterdi.

İzmir'in Kiraz ilçesinde, topluma, kız kaçırma geleneği olarak sunulan, kaçırılan kızların bazılarının aileleri tarafından bin bir mücadele ile geri alınabildiği, alınamayanların da yaşlarına göre belirlenen para alınarak olayların üstünün kapatıldığına yönelik basına yansıyan haberlere ve vatandaşlardan gelen şikâyetlere dayanarak Manisa Milletvekili Dr. Tur Yıldız Biçer, Aile ve Sosyal Politikalar Bakanı Fatma Betül Sayın Kaya tarafından cevaplandırılması istemiyle TBMM'ye, Yazılı Soru Önergesi ve Araştırma Komisyonu kurulmasına dair Meclis Araştırma Önergesi verdi.

CHP'li Biçer, "konu, Cumhurbaşkanı'na hakaret ya da muhaliflerin eylemleri olunca harekete geçen hükümet nedense toplum açısından oldukça ciddi bir sorun olan bu olaylara duyarsız kalmaktadır. Kiraz'da yaşanan olaylar, topluma zorla kabul ettirilmeye çalışılmaktadır. Bunun başka açıklaması olamaz." dedi.

Manisa Milletvekili Biçer, "Bakan Kaya, her fırsatta önlem olarak öğretmenlere eğitim, kızlara eğitim gibi cümleler kurup duruyor, ancak şu ana kadar ilçede işlenmiş onlarca suçun ortada duran sorumlularının cezalandırılması konusunda tek bir laf dahi etmiyor. Gerçekten merak ediyorum Bakan Kaya o koltukta otururken vicdan azabı çekmiyor mu?" dedi.

SİSTEMİN BEKÇİLİĞİNİ Mİ YAPIYOR?

CHP'li Vekil Biçer yaptığı açıklamada: "Tıpkı Ensar Davası'nda olduğu gibi tüm pisliklerin üstü açılmasın diye bir celsede bitirilen dava, Kiraz'da suç ortakları ortaya saçılmasın diye mi bilmiyorum ama konu dahi edilmiyor. Demek ki Aile Bakanı Fatma Betül Sayın Kaya'yı yaşanan bu olaylar rahatsız etmiyor ki olaylara duyarsız kalarak, görevinin gereğini yerine getirmeyerek, sorumluluk almayarak ve kamuoyunu da oyalayarak o koltukta hala rahatlıkla oturabiliyor. O koltukta yine, görevinin gereğini ve sorumluluğunu yerine getirmeyen bir Bakan var. Bakan Kaya, kaçırılan, zorla alıkonulan, on iki yaşında kafeste tutulup daha sonra gelinlik giydirilen, bunu gelenek olarak kabul ettirilmeye çalışılan sistemin bekçiliğini mi yapıyor?" dedi.

ÖNCE SİZİN SAHTEKÂRLIĞINIZDAN ÇEKİP ALACAĞIZ

Kız çocuklarının erken yaşta evlendirilmesinin ve baskı görmesinin önüne geçmek için Bakanlığın gerekeni yapmadığını belirten Biçer; "Kız çocuklarımızı önce sizin sahtekârlığınızdan çekip alacağız!" dedi.

KOMİSYON KURALIM, ARAŞTIRALIM

CHP'li Milletvekili Biçer, "5237 Sayılı Türk Ceza Kanunu'nun 102. Maddesinde düzenlenen, tecavüz suçu nedeniyle 2006 yılında çocukların cinsel istismarı nedeniyle açılan dava sayısı 2.414'ken 2015 yılında ise aynı nedenle açılan dava sayısı yaklaşık yüzde 700'lük bir artışla 16.957'ye yükselmiştir.

Çocuklara yönelik cinsel saldırı vakasının çeşitli nedenlerle yargıya taşınmadığı ve saklandığı gerçeğini de göz önünde bulundurursak durumun, rakamların gözler önüne serdiğinden daha korkutucu olduğunu söyleyebiliriz. Dolayısı ile ülkemizde on binlerce çocuğumuz maalesef ki sayısı her geçen gün ciddi oranda artan cinsel saldırı suçlarına maruz kalmaktadır. Ortada, büyük ve ciddi bir toplumsal sorunun olduğunu ve insan haklarına yönelik açık ihlalin söz konusu olduğunu belirtmek zorundayız.

Anayasa'nın 41. Maddesinde, "Devlete her türlü istismara ve şiddete karşı çocukları koruyucu tedbirler alma görevi verilmiştir. Ayrıca, ülkemiz adına 25 Ekim 2007 tarihinde imzalanan ve 25 Kasım 2010 tarihinde 6084 Sayılı Kanunla onaylanan, "Avrupa Konseyi Çocukların Cinsel Sömürü ve İstismara Karşı Korunması Sözleşmesi" uyarınca taraf ülkeler çocukların cinsel sömürü ve istismarını engellemek ve bu alanda ulusal ve uluslararası işbirliğini geliştirmek için etkin tedbirler almakla yükümlüdürler.

Fakat Anayasamızdaki bu hükme ve taraf olduğumuz 'Avrupa Konseyi Çocukların Cinsel Sömürü ve İstismara Karşı Korunması Sözleşmesi''ndeki gerekliliklere rağmen Türkiye'nin her yerinde, her köşesinde yılda en az 17 bin dolayında çocuk cinsel istismara maruz kalırken hükümet ve ilgili bakanlık tarafından da soruna yönelik herhangi bir önlemin alınmadığı da görülmektedir.

Çocuklara yönelik cinsel istismar vakalarıyla son dönemde adını basından sıkça duymaya başladığımız İzmir ili Kiraz ilçesinde, "çocukların cinsel istismar ve saldırılardan korunması için alınması gereken tedbirlerin belirlenmesi, istismar olaylarındaki artışların nedeninin saptanması ve konunun çözüme kavuşturulması" için vakit kaybetmeden bir Meclis Araştırması açılması gerekmektedir. Bunun için Meclis'te bir Araştırma Komisyonu kurulmasına dair teklifimizi verdik. Görevini gereğini yerine getirmeye üşenen yetkililere sesleniyorum; "Gelin, komisyon kuralım araştıralım" dedi. **Haber Merkezi**

Halk Sağlığı 16 Nisan'da sandığa taşıyacak

Manisa Halk Sağlığı Müdürü Dr. Engin Yıldırım evde sağlık hizmetinden yararlanan hastaların 16 Nisan'da yapılacak Referandum'da oy kullanabileceğini açıkladı

Evde sağlık hizmeti alan hastalara araç tahsisi yapılacağını belirten Dr. Engin Yıldırım, şöyle dedi; "Bilindiği üzere; 16.04.2017 tarihinde Halk oylaması yapılacaktır. Bu durumda vatandaşların en temel haklarından olan oy kullanma hak ve sorumluluklarını yerine getirmeleri önem arz etmektedir.

16 Nisan pazar günü yapılacak olan halk oylamasında ortopedik özürlülerin, evde sağlık hizmetinden faydalanan hastaların çeşitli sebeplerle, sağlık sebepleriyle sandığa gitmekte zorluk çeken hastalarımızın oy kullanma hakkını tekrar kazanabilmeleri adına, biz onlara Halk Sağlığı Müdürlüğü olarak yardımcı olacağız. 444 38 33 nolu telefon mesai saatleri dahilinde aranıp bize kişi bilgileri verildiği takdirde, planlama yapacağız. Yapmış olduğumuz planlama doğrultusunda, o hastalarımızın ambulansla ya da evde sağlık araçlarıyla birlikte sandıkta oy kullanmalarını, sonrasında evlerini bırakılmaları sağlayacak çalışmalarımız başlamıştır. Bizim burada vatandaşlarımızdan isteğimiz şudur: Hastalarımızın yakınlarının ya da kendilerinin belirttiğim 444 38 33 nolu telefonlara şu iki, üç gün içerisinde başvurarak isimlerini kaydettirmeleri gerekmektedir ki; biz bu planlamayı sağlıklı bir şekilde yapabilelim" dedi.

Haber Merkezi

15 TEMMUZ VE YENİ ANAYASA'YI ANLATTI

Memur-Sen, Yunusemre Belediyesi ve Şehzadeler Belediyesi'nin birlikte Tarihi Rum Mehmet Paşa Bedesteni'nde düzenlediği "15 Temmuz Öncesi, Sonrası ve Yeni Anayasa" konulu konferansa Gazeteci Yazar Cem Küçük katıldı

Manisalıların yoğun katılım gösterdiği Konferans Manisa Memur Sen İl Temsilcisi ve Sağlık Sen Şube Başkanı Mustafa İrğat' ın açılış konuşması ile başladı. İrğat konuşmasında: "Kurulduğumuz günden bu yana kamu görevlilerinin öncüsü, sözcüsü olmakla birlikte, milletin değerlerini merkeze alarak, milletin sözcüsü olmayı da kendimize misyon edindik. Her 10 yılda bir darbelerle yaşayan, iradesine ipotek konulan bir ülke olmak ayıbından kurtulmamız lazım. Bu ayıba son verilmesi için tüm teşkilatımızla alanlardayız, milletle kucaklaşıyoruz. 16 Nisan, 15 Temmuz destanını kurumsallaştırmanın tarihi de olacak." dedi.

Cem Küçük konuşmasına 13 yıllık Ak Parti iktidarının kısa bir değerlendirmesi ile başladı ve Sözü 15 Temmuz hain darbe girişimine getirdi. Cem Küçük: "FETÖ ile mücadele AK Parti meselesi değildir, bir DEVLET politikasıdır. Burası bir parti devleti değil, hukuk devletidir. Devletimize karşı suç işleyen Fetullaçı Terör Örgütü üyelerini, Fethullahçı şirketleri ve finansörleri de kimse kurtaramaz. Bilakis FETÖ'yü korumaya kalkan herkes yargılanacaklar. Devletin çıkarları ve hukuk ne gerektiriyorsa o yapılır."dedi.

FETÖ'nün devlete nasıl sızdığını anlatan Küçük: "Hain emellerine ulaşmak için devlete sinsice sızdılar, planlı, programlı sızdılar. Devletin görevlilerinden emir almak yerine Pennsylvania'daki terörist başından emir aldılar. Kozmik Oda Operasyonu, MİT krizi, MİT Tırları Operasyonu, Gezi olayları ve 17-25 Aralık gibi karanlık senaryoları hayata geçirmelerine rağmen başarılı olamadılar. Her defasında başarısızlıkla sonuçlanan bu kumpas operasyonları ve darbe girişimleri 15 Temmuz İhanetine kadar sürdü. En sonunda bu hain kalkışma ile bu örgütün gerçek yüzü ve geri plandaki patronlarının da kim olduğu ortaya çıktı. Halkımız bu hain oluşumun gerçek yüzünü gördü." dedi.

Cem Küçük "Türkiye tarihinde FETÖ çapında tehlikeli bir terör örgütü yoktur. Şu güne kadar mücadele ettiğimiz terör örgütlerinin tamamını üst üste toplasanız Fethullahçı terör örgütü kadar tehlikeli değildir. Türkiye tarihi derken 93 yıllık Cumhuriyet tarihinden bahsetmiyorum. Bu coğrafyadaki 1000 yıllık tarihimiz içinde FETÖ kadar tehlikeli terör örgütü Fethullah kadar sinsi ve kalleş bir terörist başı görülmemiştir." dedi.

FETÖ ve ortaklarının tüm planlarını Cumhurbaşkanı Recep Tayyip Erdoğan'ın sağduyusu ve üstün liderlik vasıflarıyla bertaraf ettiğini belirten Küçük, "Fenerbahçe'ye de bu dönemde FETÖ'cü hainler tarafından kumpas kuruldu. Fenerbahçelilerin bu kumpasa karşı dik durdu. Bu ihanet çetesine papuç bırakmadı" dedi.

Yeni Anayasanın çok önemli olduğunu belirten Cem Küçük, "EVET" çıkması halinde ülkemizde faaliyet gösteren FETÖ ve PKK gibi tüm hain örgütlerin sonu gelecek. Emperyalist devletlerin güdümünden çıkıp tam bağımsız bir ülke olacağız. Türk dünyası için, Ümmet-i İslam için, dünya mazlumları için güçlü bir Türkiye şart. Güçlü bir Türkiye için Yeni Anayasa'yı getirmek için var gücümüzle çalışmalıyız" dedi. **Haber Merkezi**

TÜRK POLİSİ 172 YAŞINDA

Emniyet Teşkilatı'nın kuruluşun 172. Yılı tüm illerde olduğu gibi Manisa'da çelenk sunma, şehitlik ziyareti ve çeşitli ziyaretlerle kutlandı

Manisa İl Emniyet Müdürü Fevzi Bilgiç, FETÖ/PDY soruşturması kapsamında görevden uzaklaştırılan ve ihraç edilen personelin yerine yeni atamaların yapılmaya başlandığını dile getirdi.

Manisa İl Emniyet Müdürlüğü, Emniyet Teşkilatı'nın kuruluşunun 172. Yıldönümünü çeşitli etkinliklerle kutladı. Sabah erken saatlerde Şehzadeler İlçesi Cumhuriyet Meydanı Milli Egemenlik Anıtı'nın önünde düzenlenen çelenk sunma törenine Manisa İl Emniyet Müdürü Fevzi Bilgiç, MHP'li Manisa Büyükşehir Belediyesi Genel Sekreter Yardımcısı Mustafa Genç, emniyet müdür yardımcıları, amirleri, sivil toplum örgütleri ile göreve yeni başlayan kadın ve erkek polisler yer aldı.

Çelenk sunum, saygı duruşu ve İstiklal Marşı'nın okunmasının ardından günün anlam ve önemini belirten açıklamada bulunan İl Emniyet Müdürü Fevzi Bilgiç, Emniyet Teşkilatı'nın 172 yıldır kendisini daime yenilediğini belirterek, bundan sonrada teknolojik gelişmelere, çağa ayak uydurmaya devam edeceğini ifade etti.

FETÖ/PYD soruşturması kapsamında görevden ihraç edilen ve uzaklaştırılan personel yerine yeni atamaların olduğuna dikkat çeken Bilgiç, İl Emniyet Müdürlüğü'ne 20'si kadın olmak üzere toplam 180 personelin atandığını ifade ederek, "Teşkilatımıza yeni katılan personellerimiz oldu. Tüm illerde olduğu gibi Manisa İl Emniyet Müdürlüğüm bünyesine yeni atanan yeni arkadaşlarımızın ilk 10 Nisan Emniyet Teşkilatı'nın kuruluş yıldönümüydü. Taze kan olarak teşkilatımıza yeni giriş yapan arkadaşlarımızın 10 Nisan'ın gururuyla ve şevkiyle ülkemize en iyi hizmeti yapacaklarına inanıyorum. 180 tane personel geldi. Önümüzdeki Mayıs ile Ağustos ayında bir takviye olmasını bekliyoruz. Sürekli tazeleniyoruz. 15 Temmuz darbe girişiminden sonra içimizdeki o hain terör yapılanmasını temizledik ve temizlemeye devam ediyoruz. Bu nedenle eksilen personel sayımıza yeni katılımlar olacak" diye konuştu.

"MÜCADELEMİZ DEVAM EDECEK"

İl Emniyet Müdürü Bilgiç açıklamasının son kısmında, 15 Temmuz darbe girişiminin ardından emniyet teşkilatının içerisindeki FETÖ/PDY üyesi mensuplarının temizlemeye devam edeceklerini belirterek, "En son yaşadığımız 15 Temmuz darbe kalkışması neticesinde teşkilatımızın üzerine çok büyük yükler düştü. Milletimiz ile birlikte buru bertaraf etmeyi bildik. Bundan sonrada olabilecek her türlü terör eylemlerine ve örgütlerine karşı mücadelemiz devam edecek" diye konuştu.

ŞEHİTLİK ZİYARET EDİLDİ

Milli Egemenlik Anıtı'ndaki çelenk sunma törenin ardından Kırtık Mezarlığı'nın yanındaki Polislik Şehitliği ziyaret edildi. Ziyarette İl Emniyet Müdürü Fevzi Bilgiç, şehitlik defterini imzaladıktan sonra, vatanın şehitlerde çok şeyler borçlu olduğunu ve geride kalan şehit yakınlarının yanında olmanın da kendileri için önemli bir vazife olduğunu ifade etti. Konuşmanın ardından Bilgiç ve beraberindeki şehit yakınları Şehitlikteki şehit polislerin mezarlarına karanfiller bırakarak dualar okudu.

■ Nermin UÇTU

477 yıllık geleneğini sürdüren kadınlar

Manisa'da 477 yıldır kadınların yaptığı şifalı mesir macunları, bu yılda saçıma hazırlanıyor. 15 kadın gece gündüz 30 Nisan'da saçılacak olan 5 ton mesir macununu yetiştirmek için çalışıyor

Manisa`da bu yıl 477`inci kez düzenlenecek Uluslararası Manisa Mesir Macunu Festivali, 24-30 Nisan tarihlerinde yapılacak. Festivalde 5 ton mesir macunu, Sultan Camisi`nin kubbe ve minarelerinden halka saçılacak. 477'inci Uluslar arası Manisa Mesir Macunu Festivali'nde saçılacak olan mesir macunlarının hazırlanması başladı. Manisa'yı Mesir Tanıtma ve Turizm Derneği'nin atölyesinde 15 kadın şifalı macunları üretiyor. 477 yıllık geleneği sürdüren kadınlar, şifa saçan macunları geleneksel yöntemlerle yapıp, saçıma hazır hale getiriyor.

SAÇIM NOKTALARI ÇOĞALTILACAK

Mesir Festivalinin heyecanını yaşadıklarını açıklayan Manisa`yı Mesiri Tanıtma ve Turizm Derneği Başkanı Ufuk Tanık, bu yılda 5 ton mesir macununun saçılacağını söyledi. 30 Nisan öncesinde saçımı yapılacak mesir macunlarının duasının da okunacağını kaydeden Tanık, "Mesir macunları yıllardır kadınlarımız tarafından yapılıyor. Geleneği kadınlar sürdürüyor.1 ay boyunca gece gündüz şifalı mesirleri hazırlamak için çalışıyorlar. Bu yıl Sultan Cami'nde saçım noktalarını çoğaltıyoruz. 45 noktadan şifalı macunlar halka saçılacak" dedi.

GECE GÜNDÜZ ÇALIŞIYORLAR

30 Nisan'daki saçım için gece gündüz çalıştıklarını anlatan kadınlar da, geleneği sürdürmenin mutluluğunu yaşadıklarını dile getirdi.1 ay boyunca 5 ton mesiri üreteceklerini ifade eden kadınlar, gece saatlerine kadar çalıştıklarını söyledi. 13 yıldır mesir macunu yapan Fatma Suna, şeker ve suyu kaynattıktan sonra macunu 1 gün dinlendirdiklerini, ardından da 41 çeşit baharatla buluştuğunu anlattı. Festival için daha fazla çalıştıklarını söyleyen Suna, "Mesir macunları tek tek kesilip ardından paketlenmesi için kadınların önüne gidiyor. Şifalı mesir macunlarını 6 renkteki kağıtlarla sarıyoruz. 15 kadın halka şifa olsun diyerek saçım törenine hazırlıyor. Ben 13 yıldır bu işi yapıyorum. 41 çeşit baharatımız tamamen doğal. Gece gündüz saçım mesirleri yetiştirmek için çalışıyoruz. Mesir macunları pek çok şeye iyi geliyor. Biz kendimiz de mesir macunlarını tüketiyoruz. Hastalıklardan koruyor" diye konuştu. ■ **Nermin UÇTU**

Enerji içeceklerine dikkat

Kalp Sağlığı Haftası'nda Manisa'da kardiyoloji uzmanları, kalp hastalıklarına dikkat çekti. Manisa Merkez Efendi Devlet Hastanesi'ndeki kalp hastalarına Kamu Hastaneleri Genel Sekreteri Dr. Ayhan Korkmaz, Hastane Başhekimi Dr. Habil Yücel çiçek dağıttı. Kamu Hastaneleri Genel Sekreteri Dr. Ayhan Korkmaz, ölümlerin yüzde 40'ının kalp hastalıklarından kaynaklandığını söyledi. Korkmaz, özellikle sigaradan uzak durulması gerektiğini belirterek, egzersiz yapmanın önemine dikkat çekti.

Kardiyoloji Uzmanı Dr. Burak Ayça, kalp hastalıklarında kilo, şeker ve yaşam tarzına dikkat çekti. Ayça, kalp hastalığı riski bulunan kişilerin sigarayı bırakmasını ve günde 40 dakika yürüyüş yapması gerektiğini belirterek, "Ailesinde kalp krizi geçiren 55 yaşın altında kişiler varsa bu risk faktörüdür. Tipik bir göğüs ağrısı varsa acile başvuru yapılmalı. 24 saat boyunca acil kalp krizlerine müdahale ediyoruz, anjiyo yapıyoruz. Kalp deliklerini kapatılıyor ve kalp pilleri takılıyor" diye konuştu.

Sabah yapılan egzersizlerin riski artırdığını kaydeden Dr. Ayça, şöyle dedi: "Sabah yapılan egzersizler ne yazık ki kalp krizlerini artırıyor. Sabah kortizon düzeyinin yüksek olması, kişinin aç olması vücuttaki hormonal denge tam oturmadığı için sabah yapılan egzersizlere akşam yapılan egzersizlere göre vücudu daha fazla zorluyor ve buda kalp krizi riskini artırıyor. Bu kişiden kişiye değişen bir durumdur. Eğer kişi erkenden uyanıyor, kendisini iyi hissediyorsa sabah sporunu yapabilir. Ama illa ki sabah sporunu yapacağım, aç karna kendini zorlama şeklinde yapılan egzersizlerin risk artıracağı gözlenmiş." Gençlerde ve çocuklarda ani kalp krizleriyle ilgili konuşan Dr. Ayça, "Çocuklarda ve gençlerde kalp krizi zannettiğimiz ölümlerin birçoğu genetik geçişli kalp hastalıklarıdır. Ailesinde mutlaka kalp hastası olan birileri varsa kardiyolojiye başvurulmalı. Bunlar kalp krizi değil, bunlar başka kalp hastalıklarıdır" diye konuştu. Son olarak enerji içeceklerinin de risk altındaki kişiler için zararlı olabileceğini açıklayan Dr. Ayça, "Enerji içecekleri vücuttaki adrenalin, noradrenalin seviyesini artırıyor. Bunlar hem kalbi zorluyor, hem tansiyonu çıkartıyor. Özellikle risk altındaki kişilerde kalp krizi riskini artırıyor. Aynı zamanda spazmlara neden oluyor. Bir kısmı Avrupa'da yasaklanmış durumda. Zararlı içecekler sınıfına alabiliriz bu içecekleri" dedi. ■ **Nermin UÇTU**

CHP'li Özel muhtarlardan destek istedi

Özgür Özel AKP'nin 18 maddelik anayasa değişikliği teklifinin içeriğini anlatamadıkları için sürekli CHP'ye saldırdıklarını söyledi. Özel; " 18 maddeye dair anlatacakları bir şey yok. Bundan dolayı her maddede Ey Kılıçdaroğlu nidaları ile başlıyorlar. Allah'tan Kılıçdaroğlu var yoksa ne anlatacaklar bunlar vatandaşa?" diye konuştu.

Turgutlu'da düzenlenen kahvaltılı toplantıya CHP Manisa İl Başkanı Halil Tokul, CHP Turgutlu İlçe Başkanı Erk Kayabaş, oda başkanları, sivil toplum kuruluşları ve muhtarlar katıldı. İlçe Başkanı Erk Kayabaş bir teşekkür konuşması yaparken, hayır kararının ülkenin bekası için hayırlı bir sonuç olacağının altını çizdi.

GÜÇ BİR KİŞİDE TOPLANIRSA DEMOKRASİ DARBE ALIR

Kahvaltı programında konuşan CHP Grup Başkan Vekili Manisa Milletvekili Özgür Özel; "18 Maddelik anayasa değişikliği halk yararına olumlu sonuç doğuracak maddeler içermiyor. İktidar ve Cumhurbaşkanı her söyleminde muhalefet liderini meydanlarda anlatıyorsa maddelerin içi boş demektir yani halkın yararına değildir. Güçler ayrılığını bir kişiye teslim etmek demokrasinin darbe alması demektir. Demokrasi yoksa seçimlerin de bir anlamı olmaz. Avrupa bundan 200 yıl önce kültürel, sanatsal ve bilimsel anlamda çağ atlarken biz hurafelere inanarak dünyanın gelişimini karşıdan izledik. Avrupa 1930'lar da tek adamlığa doğru yönelmeye başladı ve sonucu felaket oldu. Hitler, tek vatan tek millet dedi sonunu gördük ve neler yaptığını bütün dünya gördü. Bizler hiç bir siyasi liderin sonunun böyle olmaması için demokrasi olsun diyoruz. 1930'lar da tek adamlığa yönelen Avrupa'da daha sonra anayasa değişiklikleri oldu ve şu ibareler anayasalarda yer aldı. OHAL ortamında anayasa değişikliği ve referandum yapılmaz, yani güçler birleştiğinde tek adamlık ülkelerin geleceğine önemli engeller koyuyor" dedi.

Demokrasilerde liderlerinde emekliliklerı olur. Demokrasi yoksa ülkenin de, liderlerinde sonu hazin. Biz bu ülkede hiçbir liderin Saddam gibi, Kaddafi ve Hüsnü Mübarek gibi sonu olsun istemeyiz.

Bu ülkede demokrasi olsun isteriz. 15 yıl önce övünülüyordu, doğru da yapıyorlardı. Fakire kömür ve bulgur dağıtmak 15 yıl önce doğruydu. Bugün daha fazla fakire dağıtıyoruz diyorlar, doğru değil.15 yıldır iktidarsan milletin artık daha çok fakirinin olmaması lazım. Bugünden sonra yapılacak tercihin hayır olmasında mesaj var. Ben Cumhuriyet Halk Partili olsun, Adalet ve Kalkınma Partili olsun, Milliyetçi Hareket Partili olsun, mecliste temsil edilmeyen tüm partilerin bütün partisini ve ülkesini seven insanların hayır demesini bekliyoruz." diye konuştu. **Haber Merkezi**

Borsa'dan Emniyet'e anlamlı ziyaret

Manisa Ticaret Borsası Yönetim Kurulu Başkanı Sadık Özkasap, Meclis Başkanı Ergun Türek, Disiplin Kurulu Başkanı Abdullah Ercan, Yönetim Kurulu Başkan Yardımcısı Cahit Yayman, Meclis Başkan Yardımcısı Taner Özalp, Meclis Üyeleri Hüseyin Şenay ve Mehmet Ersaygı'dan oluşan heyetle gerçekleştirilen ziyarette, Başkan Sadık Özkasap şunları belirtti: "Türk Polis Teşkilatımızın Kuruluşunun 172. Yıldönümünde Sizlerin Şahsında; Tüm Emniyet Teşkilatı mensuplarımızın, ailelerinin ve emniyet duygusunu yaşattığınız Vatandaşlarımızın Emniyet Haftasını kutluyor, Emniyet Teşkilatımızın daha nice kuruluş yıldönümlerine, huzur, sağlık ve başarıyla ulaşmasını diliyoruz.

Şehrimizde gerçekleştirdiğimiz tüm faaliyetlerin huzur ve güven ortamında sürdürülebilmesi Emniyet Teşkilatımızın gece gündüz demeden sürdürdüğü fedakar çalışmaları ve yoğun gayretleri sayesindedir. Bizler de; sağladığınız bu ortam için Şahsınıza ve Tüm Ekibinize sonsuz teşekkürlerimizi sunuyor, başarılarınızın devamını temenni ediyoruz

Bu anlamlı hafta vesilesiyle ayrıca: Yüce Allahtan; Devletimiz ve Milletimiz için gerektiğinde kendi canını feda etmeyi göze alan, Tüm Teşkilat Mensuplarımızı korumasını ve tüm Emniyet Şehitlerimizin mekanlarının Cennet olmasını diliyoruz."

İl Emniyet Müdürü Fevzi Bilgiç ise Tüm Emniyet Müdürlüğü mensupları adına ziyaretten dolayı duydukları memnuniyeti belirterek, İl Müdürlüğü'nün güncel çalışmaları ve toplum hizmetleri hakkında bilgiler verdi. Daha da huzurlu bir Manisa için sosyal içerik taşıyanlar dahil pek çok proje üzerinde durduklarını ifade eden Bilgiç, Manisa Halkı ve Kurumları nezdinde Emniyet Teşkilatına gösterilen ilgi ve manevi destek ile birlikte çalışmalarına sürekli yenilerinin de katılacağını aktardı. Haber Merkezi

Fesih değil, seçim yenileme

Yetkinin fesih değil, seçimleri yenileme yetkisi olduğunu ve mevcut anayasanın 116'ncı maddesinde yer aldığını vurgulayan Baybatur, Cumhurbaşkanı Erdoğan'ın 7 Haziran'da bu yetkisini kullandığını anımsattı, asıl yeni olanın aynı yetkinin Meclis'e de verilmesi olduğunu söyledi.

Anayasa hukukunda Meclis çalışmalarına son verme, Meclis'i ortadan kaldırma gibi anlamlar taşıyan feshin Türkiye'de darbeler döneminde uygulandığını vurgulayan AK Parti MKYK Üyesi ve Manisa Milletvekili Murat Baybatur ,12 Eylül darbesini örnek gösterdi. Cumhurbaşkanının fesih değil, seçimleri yenileme yetkisi bulunduğunu kaydeden Baybatur, bu yetkinini mevcut anayasanın 116'ncı maddesinde yer aldığını ve Cumhurbaşkanı Erdoğan'ın da 7 Haziran'da bu maddeye istinaden seçimleri yenilediğini söyledi. "Cumhurbaşkanı Meclis'i feshedecek, Meclis yok olacak" demenin büyük bir çarpıtma olduğunu belirten Baybatur, "Milletin aklıyla alay ediyorlar. Çünkü, şu anda zaten cumhurbaşkanının Meclis'i seçime götürme yetkisi var. Mevcut anayasanın 116'ncı maddesi 'Cumhurbaşkanı seçim kararı alabilir' diyor. Bu anayasa açık, herkes okudu, herkes biliyor. Girin internette anayasa yazın maddelerin tümü karşınıza çıkıyor, bakın. İnsanların gözünün içine baka baka yalan söylüyorlar. Sanki ilk defa getiriliyormuş gibi. İlk defa getirilen ne biliyor musunuz? Meclis'in seçim kararı almak suretiyle Cumhurbaşkanının görevine son verme yetkisidir. Tam tersi yapılıyor. Meclis güçlendiriliyor" dedi. Yeni anayasa paketine göre cumhurbaşkanının seçimleri yenileme kararı alması halinde kendi görev süresini de kısalttığına dikkat çeken Baybatur, ikinci döneminde seçimlerin yenilenmesine karar vermesi durumunda ise yeniden aday olamayacağını belirtti. Denge fren sistemi gözetilerek getirilen düzenlemenin yetki istismarını da engellediğini ifade eden Baybatur, "Bu uygulama yasamayla yürütme arasında uyum ve uzlaşma sağlamaya ve çıkması muhtemel krizleri önlemeye yönelik bir sigortadır" şeklinde konuştu. **Haber Merkezi**

ŞEKAME'nin kültür gezileri devam ediyor

Şehzadeler Belediyesi Kent Konseyi Kadın Meclisi'nin (ŞEKAME) kadınlara yönelik olarak başlattığı Kültür Gezileri devam ediyor. Geçtiğimiz gün Hacıhaliller ve Hamzabeyli Mahallelerinden gelen 70 kadın Şehzadelerin tarihi yerlerini ilk defa gezme fırsatını buldular.

Şehzadeler Belediyesi Kent Konseyi Kadın Meclisi'nin geçtiğimiz yıl Şehzadeler 'in kırsal mahallelerinde yaşayan kadınlar için başlattığı Kültür Gezileri projesi devam ediyor. Proje kapsamında bugüne kadar yaklaşık bin kadının Şehzadeler' de ki tarihi yerleri görmesini sağlayan ŞEKAME geçtiğimiz gün Hacıhaliller ve Hamzabeyli Mahallelerinden 75 kadını Mahallelerinden alarak bir gün boyunca Kültür Gezisi yaptı. Tarihi Bedesten Nikâh Salonunda başlayan Kültür Gezileri programı boyunca Kent Konseyi Kadın Meclisi Başkanı Seher Taydaş ve yönetimi de kadınlara eşlik ettiler. Manisa'nın en önemli tarihi değerlerinden olan Muradiye Camisi, Sultan Camisi ve Manisa Mevlevihane'si gibi tarihi mekânları gezen kadınlar, Manisa' da ki tarihi yapıları ilk defa görmenin mutluluğunu yaşadıklarını ifade ederek, düzenlenen geziler nedeni ile Şehzadeler Belediye Başkanı Ömer Faruk Çelik' e teşekkür ettiler. Gün boyu süren gezilere katılan kadınlara Kent Konseyi Kadın Meclisi tarafından hazırlanan hediyeler takdim edildi. **Haber Merkezi**

Alaşehirli çocukların konukları polisler

Manisa Büyükşehir Belediyesi Alaşehir Çocuk Kültür ve Sanat Merkezi'nde eğitim gören minik öğrenciler Polis Haftası dolayısıyla Polis Memurlarını ağırladı. Manisa Büyükşehir Belediyesi Alaşehir Çocuk Kültür ve Sanat Merkezi, Polis Haftası dolayısıyla Polis Memurlarını ağırladı. Öğrenciler hem polis mesleğini tanıdılar hem de görevli Polisler çocuklara hem trafik hem de acil durumlarda ne yapmaları gerektiğini anlattılar. Çocuklar, 'Halkın huzuru polisin gururudur', 'Polis iç güvenliğimizin teminatıdır', 'Türk Polisi Atatürk İlke ve İnkılaplarının Yılmaz Savunucusudur' yazılı pankartlar hazırladılar. Polislik mesleğini tanıma fırsatı bulan minik öğrenciler, Polis amcalarının trafikte uyulması gereken kurallar konusundaki talimatlarına uyacaklarını ve daha dikkatli olacaklarının sözünü verdiler. Merkez Sorumlusu Müge Erin, öğretmenleri ve minik öğrenciler Polis Memurlarıyla birlikte hatıra fotoğrafı çektirdi. Minik öğrenciler, kendi yaptıkları çiçekleri Polis Memurlarına hediye ettiler. **Haber Merkezi**

Öğrenciler ödüllü FİLMLERİ İZLEDİ

"13. Akbank Kısa Film Festivali"nde ulusal ve uluslararası kategorilerde ödül kazanan filmler, MCBÜ öğrencileriyle buluştu. Prof. Ümit Doğay Arınç Kültür Merkezinde düzenlenen etkinliğe, öğrenciler yoğun ilgi gösterdi.

Ulusal kategoride; en iyi kısa film ödülüne layık görülen "Cemil Şov", mansiyon ödülü kazanan "Yumurta" ve "Görünmez Duvarlarım: Kendine Güvensizlik Hikâyeleri" ile seyirci özel ödülünü alan "Beyoğlu Sineması" filmleri gösterildi. Ayrıca, uluslararası kategoride en iyi kısa film ödülüne layık görülen "Good Luck Orlo!", "Ayny, My Second Eye" ve "Araf'" filmlerinin de gösterimi yapıldı.

52 ülkeden toplam bin 55 film arasından seçilen ve ücretsiz olarak gençlerle buluşan 13. Akbank Kısa Film Festivali'nin ödüllü filmleri, 21 ilde 42 üniversitede gösterime sunuluyor. Haber Merkezi

NÖBETÇİ ECZANELER

Akdur Eczanesi
ŞEHİTLER MAH. ŞEHİTLER CAD. NO:46/A MERKEZ
0236 231 34 64

Yeni Eczanesi
UTKU MAH. İZMİR CAD. NO:5/C MERKEZ
0236 232 00 70

İrier Eczanesi
HAFSA SULTAN MAH. ÖZSARUHAN BULVARI NO: 8/B/14 MERKEZ
0236 232 60 10

KENT REHBERİ

Resmi Kurumlar

Manisa Valiliği	231 57 89 - 231 02 73
Tugay Komutanlığı	231 46 33
Belediye Başkanlığı	231 45 80 - 81 - 82
Cumhuriyet Başsavcılığı	231 02 50
C.B.Ü. Rektörlüğü	201 10 00
Emniyet Müdürlüğü	231 45 38 - 39
Defterdarlık	231 46 43 - 44
Milli Eğitim Müdürlüğü	231 46 08 - 09
İl Kültür ve Turizm Müdürlüğü	231 25 41 - 231 36 85
İl Gençlik ve Spor Müdürlüğü	231 46 10 - 232 94 69
İl Müftülüğü	231 17 77
Bayındırlık ve İskan Müdürlüğü	233 26 70
Sağlık Müdürlüğü	231 19 04
PTT Başmüdürlüğü	231 62 20 - 237 70 07
İl SGK Müdürlüğü	231 46 55
Sanayi ve Ticaret Müdürlüğü	231 15 81
Organize Sanayi Bölge Müdürlüğü	233 18 16
Manisa Bağcılık Araştırma Md.	211 10 71
Manisa Otogar	232 06 21
Tren Garı	234 19 15

Hastaneler

Özel Kardiyoloji Dal Merkezi	237 42 42
CBÜ Tıp Fakültesi Hastanesi	236 03 30
Moris Şinasi Çocuk Hastanesi	232 31 33
D. ve Çocuk Bakım Evi H.	231 46 11
Merkez Efendi Devlet Hastanesi	231 45 87
Ruh ve Sinir Hastalıkları H.	231 46 24
Ağız ve Diş Sağlığı Merkezi	232 17 10
Özel Sekiz Eylül Hastanesi	238 88 23
GrandMedical Hospital	302 02 02
Özel Fizipol Fizik Tedavi M.	234 08 00

Acil Telefonlar

Hızı Acil	112	Elektrik Arıza	186
İtfaiye	110	Alo Trafik	154
Jandarma	156	Doğalgaz Acil	187
Polis İmdat	155	Cenaze	188
Zabıta	153	Su Arıza	185

Yıldız Falı

KOÇ 21 Mart - 20 Nisan

Sevgili Koç, anlayışlı ve sabırlı olmaya mecbursun. Daima yaptığın gibi duygularını başı boş bırakır, etki altında kalmayı sürdürürsen çevrendekilerin de sabrı tükenir. Aşk konusunda taraflardan birinin gerektiği zaman yumuşak davranmasını bilmesi gerekiyor. Haklı olduğunu sanan iki kişinin ikisi de haksızdır.

BOĞA 21 Nisan - 20 Mayıs

Sevgili Boğa, sen durumun farkında değilmiş gibi davranarak arkadaşını hor görmeyi sürdürüyorsun. Gönül işlerinde her tavır hoş karşılansa da gurur olmamalı. Mağrur kimseler belirli bir ölçüyü aştıkları zaman zararlı çıkmaya mahkumdurlar. Kader birliği yapmış kişiler üzüntüleri de sevinçleri de paylaşmalılar.

İKİZLER 21 Mayıs - 21 Haziran

Sevgili İkizler, gökyüzüne bakılırsa şahane bir gün geçirmen mümkün. Sevdiğin kişi şimdiye kadar sana hiç bu kadar yakın davranmamıştı. Aslında bunu sonuna kadar hak edensin. Sen de buna gerektiği kadar karşılık vermelisin. Kendini onun yerine koyarsan bencillik yaptığını anlarsın. Olaylar sonucunda sende bunu anlayabilirsin.

YENGEÇ 22 Hazi. - 22 Temmuz

Sevgili Yengeç, ailenin, sevdiklerinin senin için yaptıklarının hiç olmazsa bir kaçını sende onlar için yapabilseydin mutluluğunuz çok daha fazla olacaktı. Her şeyi onlardan beklemek olmaz. Sadece kendi arzularının yapılmasını beklememelisin. Şımarık kaprisli biri gibi yaparak yanındakilerin huzurunu kaçırmamalısın

ASLAN 23 Temmuz - 22 Ağ.

Sevgili Aslan, Ay aslan burcundan Satürn'e sert etki yapıyor. Doğru seçimin hangisi olduğunu gayet iyi biliyorsun ama işine gelmiyor. Sevdiğinin tavsiyelerini duymamazlığa gelmekle hata yapıyorsun. Onun senden çok daha ileri görüşlü olmasını mı kabullenemiyor olabilirsin. El ele vererek aşk dahil bütün sorunlarınızı kolayca halledeceğine inanmalısın.

BAŞAK 23 Ağustos - 22 Eylül

Sevgili Başak, Jüpiter'in de olumlu etkisiyle bugün huzurlu bir hava esecek. Bazı kişilerle daha iyi anlaşma imkanın olacak. Bir miktar para alma şansın güçleniyor.konuşurken sözlerine dikkat edersen oluşan huzuru kaybetmezsin. Zekan sayesinde zorluklardan çıkabilen birisin bunu da yapabilecek yapıdasın.

TERAZİ 23 Eylül - 22 Ekim

Sevgili Terazi, Mars'ın bugün desteğini almaktasın. Rekabet seni kamçılayıp faydalı bir insan yapıyor. Kendinden emin hareket ediyor istediğini elde etmek için de tehlikeyi göze alabiliyorsun. Abartmadan makul olmalısın. Pratik ve yaratıcı zekan sayesinde uzun vadeli problemlere çabucak çareler bulup çevrendekileri şaşırtacaksın.

AKREP 23 Ekim - 21 Kasım

Sevgili Akrep, burcun sonunda doğduysan iş hayatında çok önemli değişimler beklemeyeceksin. Zaten yenilikte seni biraz korkutuyor. Yaratıcı gücünü baskı altında tutmamalısın. Bu baskıyı dengeleyecek olursan büyük başarılar elde edebilirsin. Başarısızlık korkusundan kurtulman lazım. Sırf bu korkuyla harekete geçemeyebilirsin .

YAY 22 Kasım - 21 Aralık

Sevgili Yay, sürpizlere açık olmalısın. Uzun süredir yapmayı düşlediğin şeyi yapabilme imkanına kavuşacaksın. Karşı cinsten biride sana destek olmaya çalışacak. Kaçırma bunu. Aşk hayatında konuşması güzel zeki ve olgun birinin dikkatini çekmektesin. Bu bir ilişkinin başlangıcı olabilir. İstemesen bile onun etkisinde kalacaksın.

OĞLAK 22 Aralık - 19 Ocak

Sevgili Oğlak, çok çalışıp çok yorulabilirsin. Üstelik senin bu gayretini anlamayanlar da olacaktır. Onların eleştirileri sinirlerini bozmaya sebep olmasın. Sakin olmaya çalışmalısın. Umduğundan çok daha huzurlu olabilirsin. Önemli olan planlarını doğru ve zamanında uygulamandır. Kendini aşık sanabilirsin ve bağlanman da mümkün.

KOVA 20 Ocak - 18 Şubat

Sevgili Kova, Ay zıt burcundan geçiyor. Hem kendi hem de sevdiklerinin sorunlarıyla uğraşmak durumunda kalabilirsin. Daha sonra seni desteklemeye çalışan biri olacak. Yalnız değilsin. Varlıklı birinden yardım alabilirsin. Zekan ve şirinliğinden faydalanmalısın. İlişkilerin yüzünden işlerini yoluna koyma imkanın var.Değerlendirmelisin

BALIK 19 Şubat - 20 Mart

Sevgili Balık, şifa etkisi altındasın. Her zamankinden daha aktifsin. Gelecekle ilgili bir sorunu daha oluşmadan halledebileceksin. Sevgide kendini kandırmamalısın. Uzun zamandır beklediğin bir fırsat karşına çıkıyor. Bu arada cazip biriyle bir ilişki başlayabilir. Sağlık sorunun daha çok kol ve omuzlardan olabilir.

İrfan Saraloğlu "Galibi top belirledi"

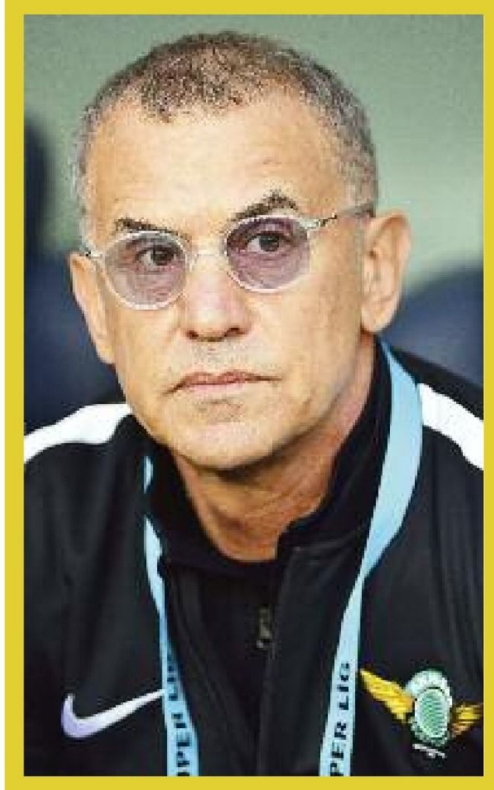

Akhisar Belediyespor, Ligin 27.haftasında Fenerbahçe deplasmanında aldığı yenilginin ardından 2 gün izin yapacak. Öte yandan Fenerbaçhe mağlubiyetini değerlendiren yardımcı antrenör İrfan Saraloğlu, "Maçın kaderini top belirledi" dedi

Spor Toto Süper Lig'de mücadele veren Akhisar Belediyespor, Ligin 27.haftasında Fenerbahçe deplasmanında aldığı yenilginin ardından 2 gün izin kullanacak ve yarın toplanacak. Anayasa değişiklik referandumu nedeniyle lige verilecek bir haftalık aradan dolayı izni uzatan Teknik Direktör Okan Buruk takımı 12 Nisan Çarşamba günü saat 17.00'de Yılmaz Atabarut Tesislerinde toplayarak Bursaspor maçı hazırlıklarına başlayacak.

"PUAN ALABİLİRDİK"

Cezası nedeniyle takımın başında bulunmayan Okan Buruk'un yerine yayıncı kuruluşa maçın değerlendirmesini yapan Teknik Direktör yardımcısı İrfan Saraloğlu, "Maçın kaderini belirleyen top oldu, galibi topun istediği oldu. Maça iyi başladık, tempoyu düşük tuttuk, daha hızlı ve daha öne doğru oynayabilseydik puan almamız içten bile değildi. Karşımıza çok yumuşak bir Fenerbahçe çıktı ve çok iyi organize olduğunu söyleyemem. Maçın 44. dakikasında duran toptan kendi kalemize attığımız gol bizi ikinci yarıya hamle yaparak başlamamıza neden oldu. Penaltı pozisyonundaki olayın kırmızı kart olduğunu düşünüyorum, buradaki bir kart oyunun akışı değiştirmiştir. Penaltıda golü bulduk ama top şansı daha çok Fenerbahçe'deydi. Kaleye atılan yumuşak bir şutun ardından topu önünde bulan rakip oyuncu boş kaleye golü atmış oldu. Bulduğumuz fırsatları değerlendiremedik ve yine top kendi kafasına göre takıldı. Bizim açımızdan çok rahat puan alınabilecek bir maçtı, ama güçlü bir takıma karşı oynadığımızın yine bilincindeyim. Kalan 7 maçta toplayacağımız puanlarla seneye de tekrar Süper Lig'de mücadele edeceğiz" dedi.

■ SPOR SERVİSİ

Yine deplasman yine kabus

Fenerbahçe yenilgisiyle dış sahada üst üste 6. mağlubiyetini alan Akhisar Belediyespor, 7 maçtır deplasmanda galip gelemiyor

Spor Toto Süper Lig'de deplasmanda Fenerbahçe'ye 3-1 mağlup olan Akhisar Belediyespor, dış sahada art arda 6. mağlubiyetini aldı. Fenerbahçe'ye 3-1 yenilen Akhisar Belediyespor, dış sahadaki başarısız sonuçlarına devam etti. Deplasmanda en son galibiyetini Gaziantepspor karşısında 2-1'lik skorla elde eden yeşil-siyahlı ekip, dış sahada Aytemiz Alanyaspor'la 0-0 berabere kaldıktan sonra Kardemir Karabükspor'a 1-0, Galatasaray'a 6-0, Beşiktaş'a 3-1, Gençlerbirliği'ne 2-0, Adanaspor'a 2-1 ve Fenerbahçe'ye ise 3-1 yenildi. Bu sezon dış sahada 14 maçta 2 galibiyet, 4 beraberlik ve 8 yenilgi alan Ege temsilcisi, şimdiye kadar dış sahada 10, evinde ise 20 puana ulaştı. Haftayı 30 puanla 14. sırada tamamlayan Ege temsilcisi, düşme hattındaki Çaykur Rizespor'un 7 puan, 17. sırada bulunan 1 maçı eksik Gaziantepspor'un ise 8 puan önünde yer alıyor. Gelecek hafta 23 Nisan Pazar günü Bursaspor'u konuk edecek Akhisar Belediyespor'un karşılaşmanın hazırlıklarına 12 Nisan Çarşamba gün başlayacağı bildirildi.

İSTANBUL'DAN PUAN ALAMADI

Bu sezon daha önce Hugo Rodallega, kaleci Fatih Öztürk ve Serdar Kesimal'ın kendi kalesine gol atma şanssızlığı yaşadığı Akhisar Belediyespor'da Miguel Lopes de dün kendi kalesine 1 gol kaydetti. Süper Lig'de ilk 4 sırada yer alan ekiplerden Beşiktaş, Fenerbahçe ve Galatasaray'la oynadığı ikişer maçı da kaybeden Akhisar Belediyespor, geçen hafta mağlup ettiği Medipol Başakşehir'le İstanbul'da oynadığı maçtan puan alamamıştı.

VAZ TE, RODALLEGA'YI GEÇTİ

Fenerbahçe karşısında takımının tek golünü atan Ricardo Vaz Te, ligdeki gol sayısını 5'e çıkardı. Golcü oyuncu Trabzonspor'a transfer olan Hugo Rodallega'yı geride bıraktı ve takımın bu sezonki en golcü ismi oldu. Cezası nedeniyle Fenerbahçe karşısında takımının başında yer alamayan teknik direktör Buruk, ikinci maçında mağlubiyetle tanıştı. ■ SPOR SERVİSİ

Yeşil Devler'in konuğu Sakarya

Topladığı 44 puanla 11. sırada kendisine yer bulan Akhisar Belediyespor, ligin güçlü ekiplerinden Astra Group Sakarya Büyükşehir Belediyespor karşısında galibiyet arıyor. Sami Özel, Şeyhmus Melek ve Murat Tunç hakem üçlüsünün yöneteceği mücadele Akhisar Belediye Spor Salonu'nda oynanacak. ■ İHA

Gençler tat vermedi

TFF Gelişim Liglerinde mücadele veren Akhisar Belediyespor'un Akademi U-16 ve U-17 takımları bu hafta evinde Aytemiz Alanyaspor'u konuk etti. Kovalık sahasında yapılan karşılaşmaların ilki, Akhisar Belediyespor ile Aytemiz Alanyaspor U-16 takımları arasında oynandı. U-16 karşılaşmasında konuk ekip Alanya 1-0 üstün ayrılan taraf oldu. Aytemiz Alanyaspor tek golünü 38. dakikada Veysel Karani Ünal kaydetti. Günün ikinci maçında ise yine Akhisar Belediyespor ile Aytemiz Alanyaspor U-17 takımları karşı karşıya geldi. İki ekip de girdiği pozisyonları değerlendiremeyince karşılaşma golsüz beraberlikle sonuçlandı. ■ İHA

Salihli'nin play-out umudu sürdü

Salihli Belediyespor, Manisa Sanayispor'u 5-1 yenerek, play-out umudunu son maça taşıdı

Salihli Belediyespor, BAL'a yükselme yolunda büyük önem taşıyan Play-Off müsabakalarının beşinci maçında Manisa Sanayispor ile Manisa Ertuğrul Dilek Tesisleri'nde karşılaştı. Yeşil-Beyazlılar, sahadan 1-5 galip ayrılarak Bölgesel Amatör Lig mücadelesindeki iddiasını sürdürdü. Salihli Belediyespor'u deplasmanda farklı galibiyete taşıyan goller, Yasin (2), Gökçe, Davut ve Semih'ten geldi.

SON MAÇ SARIGÖL İLE

Teknik Direktör Yusuf Sapmaz, maç sonunda futbolcuları tek tek tebrik ederek galibiyet sevincini kutladı. Yeşil-Beyazlı ekip, bu galibiyet ile 7 puana yükselerek play-out ümidini 23 Nisan Pazar günü evinde oynayacağı Sarıgöl Belediyespor maçına taşıdı. Grupta Yunusemre Belediyespor 11 puanla 1. sırada, Sarıgöl Belediyespor 10 puanla 2. sırada, Salihli Belediyespor 7 puanla 3. sırada yer alırken Manisa Sanayispor ise henüz puanla tanışamadı. ■ İHA

Daniel Dimov'un ALTIN SEZONU

21 maç 5 GOL

Manisaspor'un Bulgar stoperi Daniel Dimov, siyah-beyazlı formayla adeta altın sezonunu yaşıyor. 21 maçta 5 gole ulaşan ve kendi rekorunu egale eden Dimov, takımın vazgeçilmezleri arasında

Evinde Mersin İdmanyurdu'nu 2-0 yenerek ligde kalma yolunda önemli bir galibiyet elde eden Manisaspor'da keyifler yerinde. Zorlu karşılaşmada perdeyi açan Daniel Dimov ise, sergilediği performansla galibiyette pay sahibi oldu. Erman'la defansta uyum yakalayan Bulgar stoper, Mersin İdmanyurdu ağlarını havalandırarak bu sezon ligdeki 5'inci golünü kaydetti. Ligde 21 maça ilk 11'de başlayan 28 yaşındaki stoper, bin 890 dakika sahada kalarak takımın vazgeçilmezleri arasında yer aldı.

REKORUNU EGALE ETTİ

Son olarak 2013-2014 sezonunda Bulgar ekibi Levski Sofya formasıyla ligde ve şampiyonluk grubunda bir sezonda 5 gol atan Daniel Dimov, Mersin ağlarına gönderdiği golle kariyer rekorunu egale etti. Bir gol daha atması halinde kendi rekorunu kıracak olan Bulgar stoper, Manisaspor'da kariyerinin en iyi sezonlarından birini yaşıyor.

TARZAN'A İKİ GÜN İZİN

TFF 1. Lig'in 27'inci haftasında Pazar günü sahasında ağırladığı Mersin İdmanyurdu'nu 2-0'la geçen Manisaspor, iki gün izin yapacak. 16 Nisan referandumu nedeniyle haftasonunu maç yapmadan geçecek olan Tarzanlar'da Teknik Direktör Sait Karafırtınalar, Pazartesi ve Salı günleri takıma izin verdi. Çarşamba günü Tarık Almış Spor Tesisleri'nde toplanacak olan Siyah-beyazlılar, ligin 28'inci haftasında 19 Nisan Çarşamba günü deplasmanda karşılaşacakları Samsunspor maçı hazırlıklarına başlayacak.

Karafırtınalar'ın reçetesi hazır

Manisaspor Teknik Direktörü Sait Karafırtınalar Mersin İdmanyurdu galibiyetiyle özgüven kazandıklarını belirterek, "Peş peşe galibiyetler alarak küme düşme riskini ortadan kaldırmak istiyoruz." dedi

TFF 1. Lig'de kümede kalma yolunda en önemli rakiplerinden Mersin İdmanyurdu'nu evinde Dimov ve İsmail Haktan'ın golleriyle 2-0 mağlup ederek rahatlayan Manisaspor'da Teknik Direktör Sait Karafırtınalar, Mersin İdmanyurdu'na karşı maçın başından sonuna kadar üstün bir futbol sergilediklerini ifade ederek, "Çok akıllı oynadık. Moral ve motivasyonumuz üst seviyeye çıktı. Mersin İdmanyurdu'nu yenerek özgüvenimizi de kazandık. Peş peşe galibiyetler alarak küme düşme riskimizi tamamen ortadan kaldırmak istiyoruz" diye konuştu.

"SAMSUN'A İYİ HAZIRLANACAĞIZ"

9 Nisan Çarşamba günü yine düşme potasındaki Samsunspor'la deplasmanda karşılaşacaklarını belirten Sait Karafırtınalar, "Referandum dolayısı ile bu hafta maç yok. Önümüzde uzun bir zaman var. Samsunspor müsabakasına en iyi şekilde hazırlanacağız. Rakiplerimiz kendi ayarımızda olacak. Bu maçların tümünü kazanabiliriz." dedi. ■ SPOR SERVİSİ

Ahmet Bayram zirveyi sevdi

Katıldığı her yarışta Manisa Büyükşehir Belediyespor'u başarıyla temsil eden Ahmet Bayram, farkını bir kez daha ortaya koydu. Madalya avcısı sporcu bu yıl ikincisi düzenlenen RunMarisRun Yarı Maratonu'nda adeta fırtına gibi eserek genel klasmanda 5'inci, yaş kategorisinde de 1'inci olmayı başardı. Atatürk Meydan'ında başlayan 21 kilometrelik yarı maratonda atletler, İçmeler Mahallesi içerisinden geçip sahilden dönerek yine Atatürk Meydanı'ndaki bitiş noktasına geldiler. Yeşil-beyazlı takımın başarılı sporcusu Ahmet Bayram, bu önemli spor organizasyonunda çok sayıda sporcuyu geride bırakarak kürsüdeki yerini aldı. Manisa Büyükşehir Belediyespor Amatör Branşlardan Sorumlu Yönetim Kurulu Üyesi Metin Memiş, başarılı sporcunun elde ettiği başarı nedeniyle mutluluğunu paylaşarak Manisa Büyükşehir Belediyespor ailesi olarak Ahmet Bayram'ı tebrik etti.

■ SPOR SERVİSİ

Futbol heyecanı sona erdi

Spor Faaliyetleri Dairesi Başkanlığı tarafından Manisa'da düzenlenen Okullar arası yıldızlar Kız-Erkek Futbol Grup müsabakaları sona erdi.

Manisa Gençlik Hizmetleri ve Spor İl Müdürlüğü'nün ev sahipliğinde 8 Eylül Stadında oynanan müsabakalarda 10 kız ve 11 erkek takımı olmak üzere 360 sporcu mücadele etti. Üç Gün süren ve oldukça çekişmeli geçen maçlarda sporcular gruptan çıkabilme mücadelesi verdiler. Müsabakalar sonucunda Kızlar A Grubu kategorisinde; birinci İzmir Tahir Merzeci Ortaokulu, B grubunda birinci Bursa Sabiha Köstem Ortaokulu, C grubunda ise Isparta Sidre 2000 Ortaokulu birinci oldu. Erkekler A Grubu kategorisinde birinci Aydın Mustafa Kiriş Ortaokulu, B grubunda birinci Denizli Merkez Ortaokulu, C grubunda ise Antalya Tekeli Ortaokulu birinci oldu. Müsabakalar sonunda grup Birincilerinin kupa ve madalyaları verildi.

■ SPOR SERVİSİ

Altın Kız Begüm İspanya'yı fethetti

Dünya Şampiyonu 16 yaşındaki Ayşe Begüm Onbaşı başarılarına bir yenisini daha ekledi. Onbaşı, Türkiye Milli Takımı adına yarıştığı Akdeniz Genç Artistik Cimnastik ve Aerobik (COMEGYM) turnuvasında katıldığı tüm branşlarda birinci oldu. İspanya, Fransa, İtalya, Türkiye, Sırbistan, Malta, Kıbrıs, Ürdün, Suriye, Fas ve Mısır olmak üzere 11 ülkeden 120 cimnastikçinin katıldığı Akdeniz Genç Artistik Cimnastik ve Aerobik oyunları İspanya'nın Guadalajara şehrinde yapıldı.

3 SPORCU DA BÜYÜKŞEHİR'DEN

Aerobik Cimnastik branşında teklerde Ayşe Begüm Onbaşı ve Manisalı Mehmet Ercoş altın madalya, çiftlerde yine Ayşe Begüm Onbaşı-Mehmet Ercoş altın madalya, trio ve takımda Ayşe Begüm Onbaşı ve Mehmet Ercoş ile Deniz Şahin altın madalya alarak Türk bayrağını göndere çıkarttılar. Türkiye'ye altın madalya getiren 3 cimnastikçinin de Manisa Büyükşehir Belediyespor sporcusu olduğu bildirildi.

"BİZLERİ GURURLANDIRDI"

Düzenlenen turnuvada milli takım adına mücadele ederek madalyaları toplayan sporcuları tebrik eden Manisa Büyükşehir Belediyespor Amatör Branşlardan Sorumlu Yönetim Kurulu Üyesi Metin Memiş," Ulusal ve uluslararası turnuvalarda sporcularımızın elde ettiği başarılar bizleri gururlandırıyor. Bu anlamda 120 ülkenin katıldığı önemli bir spor organizasyonunda cimnastik şubemiz farkını bir kez daha ortaya koydu. Milli takım adına mücadele ettikleri bu şampiyonada sporcularımız teklerde, çiftlerde ve trio da birinci olmayı başardılar. Elde ettikleri bu güzel başarılarla bizleri gururlandıran sporcularımızı Manisa Büyükşehir Belediye Başkanımız Cengiz Ergün, Manisa Büyükşehir Belediyespor Başkanımız Mehmet Güzgülü ve yönetim kurulu üyelerimiz adına kutluyorum" dedi.

■ SPOR SERVİSİ