Hürlşık

45.yıl

MANİSA'NIN GÜR SESİ

www.hurisikgazetesi.com 9 Ekim 2017 Pazartesi 50 Kuruş

GRANDMEDICAL MANİSASPOR'DA FATİH TEKKE DÖNEMİ

■ Grandmedical Manisaspor'un yeni teknik direktörü Fatih Tekke oldu. ◆10'da

ANADOLU SELÇUKLU OCAKLARI KERKÜK İÇİN TOPLANDI 7'de

EĞİTİM SEN, ÖĞRETMENLER GÜNÜNÜ ÜYELERİYLE KUTLANDI 6'da

TURGUTLU TARİHİNE DAMGA VURACAK ÇALIŞMA BAŞLADI 5'te

USTA TİYATRO SANATÇILARINDAN BAŞKAN ERGÜN'E ÖVGÜ 4'te

YUNTDAĞI'NDA BESİCİLİK YUNUSEMRE'YLE GELİŞİYOR

İlçede besiciliği geliştirmek için çalışmalarına hız veren Yunusemre Belediyesi, Üçpınar ve Seyitli mahallelerinde Hayvan Yıkama Havuzu yapıyor. ◆7'de

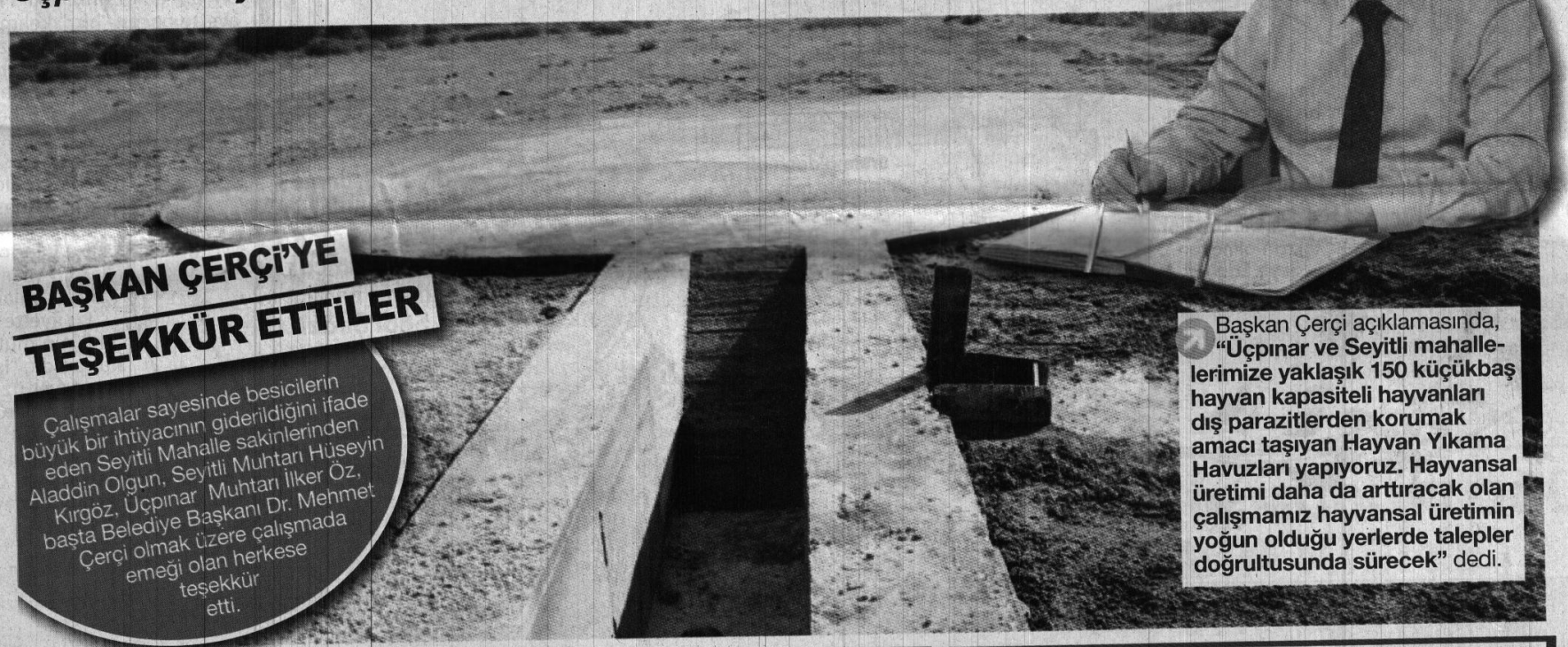

Yunusemre Belediye Başkanı Dr. Mehmet ÇERÇİ

BAŞKAN ÇERÇİ'YE TEŞEKKÜR ETTİLER

Çalışmalar sayesinde besicilerin büyük bir ihtiyacının giderildiğini ifade eden Seyitli Mahalle sakinlerinden Aladdin Olgun, Seyitli Muhtarı Hüseyin Kırgöz, Üçpınar Muhtarı İlker Öz, başta Belediye Başkanı Dr. Mehmet Çerçi olmak üzere çalışmada emeği olan herkese teşekkür etti.

Başkan Çerçi açıklamasında, **"Üçpınar ve Seyitli mahallelerimize yaklaşık 150 küçükbaş hayvan kapasiteli hayvanları dış parazitlerden korumak amacı taşıyan Hayvan Yıkama Havuzları yapıyoruz. Hayvansal üretimi daha da arttıracak olan çalışmamız hayvansal üretimin yoğun olduğu yerlerde talepler doğrultusunda sürecek"** dedi.

Görme engelli vatandaşın çağrısına Selçuk Özdağ yetişti

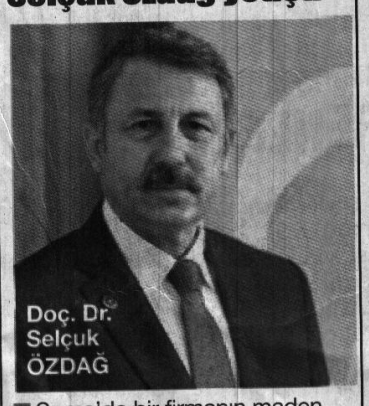

■ Soma'da bir firmanın maden ocağında çalışırken iş kazası sonucu iki gözünü de kaybeden Ali Kandemir hayata daha sıkı tutunmasını sağlayan AK Parti Manisa Milletvekili Doç. Dr. Selçuk Özdağ'a teşekkür etti. İki gözü görmeyen ve gözünün protez takılması gerektiğini Özdağ'a ileten Ali Kandemir'in bu isteği duyarlı Milletvekilinin girişimleri ve Manisalı İşadamı Murat Erbil'in masrafları karşılamasıyla yerine getirildi. ◆3'te

MOSTEM'e "Yenilikçilik" ödülü

■ Manisa Organize Sanayi Bölgesi Mesleki ve Teknik Anadolu Lisesi, (MOSTEM) Milli Eğitim Bakanlığı tarafından düzenlenen yarışmada; "Eğitim ve Öğretimde Yenilikçilik Ödülleri"ne layık görülerek, Bilim ve Teknoloji kategorisinde bölge birincisi oldu. ◆8'de

ESKİ İÇME SUYU HATLARI TARİH OLUYOR

MASKİ Genel Müdürlüğü, Turgutlu'nun merkez mahallelerinden Yıldırım Mahallesi'ndeki eski içme suyu borularını yenileriyle değiştirerek vatandaşları sağlıklı suya kavuşturuyor. ◆5'te

MİDDER MANİSA İL BAŞKANLIĞINDAN VALİ GÜVENÇER'E ZİYARET

■ 15 Temmuz Milli İrade ve Demokrasi Derneği Manisa İl Başkanı Tarık Çanlı ve İl Yönetimi Manisa Valisi Mustafa Hakan Güvençer'e makamında nezaket ziyaretinde bulundu. ◆5'te

İbrahim Hakkı Katıöz, Ömer Faruk Altunağa, Hasip Tashan, Tarık Çanlı, M. Hakan GÜVENÇER, Murat Köseler, İpek Arpağ, Tülin Çevikol Erel

MAGİAD COĞRAFİ TESCİLLİ ÜRÜNLER İÇİN KOLLARI SIVADI

■ 'Coğrafi Tescil' alan ürünlerin üreticilerini ziyaret etmek için yola çıkan Manisa Genç İş Adamları Derneği'nin (MAGİAD) ilk durağı Alaşehir ilçesi oldu. ◆9'da

BÜYÜKŞEHİR, COŞMAYA DEVAM EDİYOR

Ligde son haftalarda iyi bir çıkış yakalayan Manisa Büyükşehir Belediyespor, deplasmanda Yeni Altındağ Belediyespor'a konuğu oldu. Rakibini Umut ve Ali'nin golleriyle 0-2 mağlup eden yeşil beyazlılara ligde coşmaya devam ederek,galibiyet serisini 4 maça çıkardı. ◆10'da

Esnaf kapalı pazar yeri bekliyor

Yaklaşan kış günlerini endişeyle bekleyen pazarcı esnafı, kapalı pazar yeri olmamasından şikayetçi. Bu eksikliğin bir an önce giderilmesi gerektiğini belirten Manisa Pazarcılar Odası Başkan Yardımcısı Mahmut Günal, **"Bir an önce yetkililerden bu işi hızlandırıp, Manisa'mıza yakışır bir kapalı pazar yerinin hayata geçirilmesini istiyorum"** dedi. ◆6'da

ANADOLU SELÇUKLU OCAKLARI İL BAŞKANLIĞI BİNASI AÇILDI

■ Manisa Anadolu Selçuklu Ocakları İl Başkanlığı, Anadolu Selçuklu Ocakları Genel Başkanı Ayetullah Geçen'in katıldığı görkemli bir törenle açıldı. ◆6'da

Zeliha TATOĞLU
BURAYA BİR KUŞ KONMUŞ
"Kalbe Doğru"
3

Nermin Özge BİLGE
CAM DAMACANA MODASI
9

Mehmet Emin SOFUOĞLU
NEREYE BU GİDİŞ (2)
5

Görme engelli vatandaşın çağrısına Selçuk Özdağ yetişti

Soma'da bir firmanın maden ocağında çalışırken iş kazası sonucu iki gözünü de kaybeden Ali Kandemir hayata daha sıkı tutunmasını sağlayan AK Parti Manisa Milletvekili Doç. Dr. Selçuk Özdağ'a teşekkür etti. İki gözü görmeyen ve gözünün protez takılması gerektiğini Özdağ'a ileten Ali Kandemir'in bu isteği duyarlı Milletvekilinin girişimleri ve Manisalı İşadamı Murat Erbil'in masrafları karşılamasıyla yerine getirildi.

Soma'da 2007 yılında meydana gelen maden ocağındaki kazada sağ ve sol gözünün kesildiğini tedavi sürecinin 5 yıl aralıksız devam ettiğini halen de belirli periyotlarla devam etmekte olduğunu kaydeden Ali Kandemir, "Kazanın ardından birkaç sefer ameliyat oldum en son aşamada da doktorlar göze protez takılması gerektiğini önermişlerdi. İlk iki protezi İzmir'de taktırmıştım. Üçüncü protezi de AK Parti Manisa Milletvekilimiz Sayın Doç. Dr. Selçuk Özdağ'ın girişimleri, hayırsever işadamının destekleriyle takıldı. Gözlerim yüzde yüz hasarlı olduğundan dolayı görme imkanım tıbben yok ama takılan protezle gözlerimin düzgün gözükmesi sağlandı. Bu nedenle Sayın Milletvekilimize ve hayırsever işadamına ne kadar teşekkür etsem azdır" diye konuştu.

2014 yılında yaşanan Soma Maden Kazasının olduğu dönemde Ali Kandemir'le tanıştıklarını ifade eden AK Parti Manisa Milletvekili Doç. Dr. Selçuk Özdağ, "Kendisi bize 2007 yılında bir Maden Ocağında çalışırken iş kazası sonucu gözlerini kaybettiğini belirterek, o firma iflas gösterdiğinden dolayı çalışanlarına herhangi bir tazminat, maaş ve sosyal hak vermedi. Ali Kandemir isimli vatandaşımızda durum böyle olunca göz tedavisini yaptıramadı. Göz protezi yaptırmak istediğini tarafımıza iletince bazı hayırsever işadamlarıyla görüşmem oldu. Bunlardan birisi de Manisalı hayırsever ve başarılı işadamı Murat Erbil'di. Sağ olsun hemen göz protezi için ne gerekliyse müdahil oldu ve 7 Bin 500 lira tutan göz protez masrafını üstlendi. Gönül isterdi ki Ali Kandemir ve diğer görme engelli vatandaşlarımız gözlerini hiç kaybetmese. Çünkü tüm organlarımız çok önemli ama göz en önemli organlarımızdan biri. Allah gördüklerinden kimseyi alıkoymasın inşallah. Ali Kandemir kardeşimize hayırlı olsun dileklerimi iletiyor, Sayın Murat Erbil'e bu vesileyle bir kez daha teşekkür ediyorum" dedi. ■ **ÖZLEM DOĞAN**

Zeliha TATOĞLU

"Kalbe Doğru"

BURAYA BİR KUŞ KONMUŞ

www.hurisikgazetesi.com

Bilindik bir çocuk oyunu vardır."Buraya bir kuş konmuşşş,,. ..diye başlayan ve en sonunda çocuğun gıdıklanması ile devam eden çocuğun kıkırdaması ile biten bir oyun...

Oyun işte eğlenceli...

Bu oyun da beş karekter var.

Gören, tutan, pişiren, yiyen birisi de var hani bana, hani bana diyen...

Aynı bu oyunda ki gibi bakacak olursak hayata, birileri bir şeyler keşvediyor. İmkanı olan hemen o işi yapmaya kalkıyor.Birileri de emek verip

o işte çalışıyor.En büyük payı hiç emek vermeyen birisi gelip yiyor.Etrafta bekleyen diğer kişilerde hiç emek vermeden hani bana hani bana diyor haketmediği kazançtan payını istiyor. Bak iste bu yönden bakınca hiç komik olmadı değilmi?..

Gülemedik işte...

Pişiren var ya pişiren ben işte en çok ona acıdım. Zavallı emek veriyor pişiriyor ama bir türlü yiyemiyor.

Bu işte emek veren kişi bana nedense emektar çiftçilerimizi de hatırlattı.

Yapıyor ,ediyor, üretiyor,alın terini akıtıyor ama bir türlü verdiği emeğin karşılığını alamıyor.

Birileri kazanıyor ama o değil.

Birileri bu işin çığırtkanlığını da yapıyor ama o değil

Yine bu işten bir takım insanlar çok güzel nemalanıyor ama yine o değil.

Ondan başka herkes bir şekilde kazanıyor.

Ne diyeyim ki!..

Ne işte olursa olsun çalışan ,emek veren, umut taşıyan insanların Allah yar ve yardımcısı olsun.

Evet çalışan, emektar insanların da umutları,emekleri ile beslenenleri de usta bir avcının çıkıp can evinden vurması dileğiyle...

Hayırla Kalın

DERE TAŞKINLARINA SON

MASKİ Genel Müdürlüğü, il genelinde yapmış olduğu dere ıslah, korkuluk ve temizlik çalışmaları ile vatandaşların can ve mal güvenliğini koruma altına alma adına önemli adımlar attı.

Manisa Büyükşehir Belediyesi Manisa Su ve Kanalizasyon İdaresi Genel Müdürlüğü, dere yataklarının vatandaşlar için tehlike oluşturmasının önüne geçiyor. Bu kapsamda, Çevre Koruma ve Kontrol Dairesi Başkanlığı bünyesinde yürütülen çalışmalar ile il genelinde 122 mahallede dere ıslah çalışması gerçekleştirildi. Islah işleri noktalanan derelere korkuluk imalatları yapılarak dere kenarları tamamen korkulu rüya olmaktan çıkarıldı. Yağışlı havalarda dere yataklarındaki suyun akışı sağlıklı hale getirildi. 82 mahallede daha dere ıslahı yapacak olan MASKİ, dere yataklarını daha da güvenli hale getirecek.

ÖNCELİK TAŞKIN BÖLGELERİNİN

MASKİ Genel Müdürlüğü, yürüttüğü çalışmalar kapsamında dere taşkınlarının en çok can yaktığı noktalarda çalışmalarını yoğunlaştırdı. Bu kapsamda, Şehzadeler ve Yunusemre ilçelerinde Manisa Şehirlerarası Otobüs Terminali'nin önünden geçen dere, Nurlupınar, Spil, Atatürk, Mareşal Fevzi Çakmak, Cumhuriyet, Laleli, Kuşlubahçe'de yapılan çalışmalar yılların kanayan yaralarına çözüm oldu. Turgutlu ilçesinde; İki Okul Arası Mevkii, Çepnidere, Kabaçınar, Ergenekon, Yeniköy, İzzetin, Hacıisalar ve Dalbahçe mahalleleri, Kula'da; Güvercinlik, Kavacık, Bebekli, Konurca ve Ankara asfaltı altındaki alan, Akhisar'da; Erdelli, Sarıçalı mahalleleri, Sarıgöl'de Girne Caddesi, Alaşehir'de Delemenler Mahallesi, Adnan Menderes Caddesi, Ahmetli'de Ahmetli Çayı, Dereköy Mahallesi, ve Selendi Kent Park Projesi için yapılan imalatlar ile vatandaşların can ve mal güvenliğini koruma altına alındı.

28 KİLOMETRE KORKULUK İMALATI

Çevre Koruma ve Kontrol Dairesi Başkanlığı, ıslah çalışması yaptığı derelerde 28 kilometre MASKİ tipi korkuluk ve panel çit imalatı gerçekleştirdi. 18 kilometre dere korkuluk çalışmasına daha imza atacak olan MASKİ, dere yataklarını daha güvenli hale getiriyor.

194 KİLOMETRE DERE TEMİZLİĞİ YAPILDI

MASKİ Genel Müdürlüğü, il genelinde 194 kilometre uzunluğunda dere yatağını temizleyerek, su akışını kontrol altına aldı. Yıl sonuna kadar 70 kilometre daha temizlik çalışması yapacak olan MASKİ, derelerden 432 bin ton rüsubatı uzaklaştırdı.

'İYİ Kİ MANİSA'DA YAŞIYORUM'

MASKİ Genel Müdürü Yaşar Coşkun, vatandaşların can ve mal güvenliğini korumak amacıyla dere ıslah ve temizlik çalışmalarına büyük önem verdiklerini ifade ederek, "Manisa Büyükşehir Belediye Başkanımız Cengiz Ergün'ün sonsuz destekleri ile 17 ilçemizdeki dere ve su kanallarında ıslah, menfez, korkuluk ve temizlik çalışmaları yürütüyoruz. Öncelikli olarak taşkın sıkıntısının yoğun olduğu bölgelerde bu çalışmalarımıza başladık. Hemşerilerimizin 'İyi ki Manisa'da yaşıyorum' diyebildikleri bir Manisa inşa etme yolunda yatırım ve hizmetlerimize aralıksız devam edeceğiz. Hayata geçirdiğimiz ve planladığımız hizmetlerimizin hayırlı, uğurlu olmasını diliyorum" diye konuştu. ■ *MASKİ BASIN*

SPOR İL MÜDÜRLÜĞÜ 2 BİN KİŞİYE AŞURE DAĞITTI

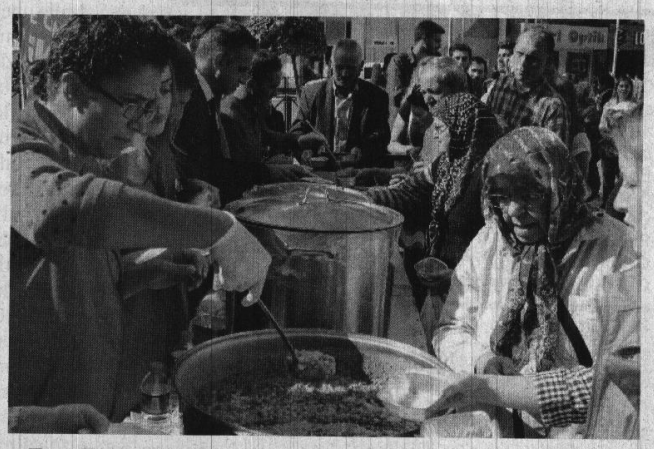

Manisa Gençlik Hizmetleri ve Spor İl Müdürlüğü tarafından Muharrem Ayı dolayısıyla vatandaşlara aşure dağıtıldı. 15 Temmuz Demokrasi Meydanı'nda Manisa Gençlik Hizmetleri ve Spor İl Müdürlüğüne bağlı gençlik merkezlerinin ortaklaşa düzenlendiği Aşure ikramı 2 bin kişiye dağıtıldı. Düzenlenen aşure ikramına Gençlik Merkezleri ve Şube Müdürleri Koordinatör Müdürü Ömer Kutlu, İdari İşler ve Mali İşler Şube Müdürü Bilal Yurt, Gençlik Merkezlerinin liderleri, gönüllü gençleri ve vatandaşlar katıldı. ■ **HASAN İLÇİ**

$ ALIŞ	$ SATIŞ	€ ALIŞ	€ SATIŞ
3.6121	3.6188	4.2368	4.2452

Ç. KURU ÜZÜM FİYATLARI
3,55₺ 4,20₺
PAMUK FİYATLARI
ST-1 2,58₺

NAMAZ VAKİTLERİ

İmsak	05:44	İkindi	16:15
Güneş	07:06	Akşam	18:50
Öğle	13:05	Yatsı	20:06

18 Muharrem 1439

Hür Işık

23. Yıl'dan Beri
SİZ
MANİSA'LILARIN
HİZMETİNDEYİZ
deva
tıp merkezi

Randevu İçin
0(236) 231 91 91
Türkiyenin Heryerinden
444 45 02
www.devatipmerkezi.com.tr

Usta Tiyatro Sanatçılarından Başkan Ergün'e Övgü

Manisa Büyükşehir Belediyesi'nin aylık kültür ve sanat etkinlikleri kapsamında "Sevgilime Göz Kulak Ol" adlı tiyatro oyunu Türkiye Güçsüzler ve Kimsesizlere Yardım Vakfı Manisa Şubesi yararına sahne aldı. Manisalıların beğeniyle takip ettiği oyunun sonunda usta tiyatro sanatçıları, Manisa Büyükşehir Belediyesi'nin sosyal belediyecilik anlayışıyla kamu yararına çalışan derneklere tiyatro oyunuyla destek sağlanması nedeniyle Büyükşehir Belediye Başkanı Cengiz Ergün'den övgüyle bahsetti.

Manisa Büyükşehir Belediyesi'nin Ekim ayı kültür ve sanat etkinlikleri kapsamında ünlü sanatçıların sahne aldığı "Sevgilime Göz Kulak Ol" adlı tiyatro oyunu Manisa'da perde açtı. Kültür Merkezi Lale Salonu'nda sahnelenen oyunu, Manisa Büyükşehir Belediyesi Başkan Danışmanı Nursel Ustamehmetoğlu, MASKİ Genel Müdür Yardımcıları Burak Aslay ve Şehnaz Başaran, Büyükşehir Belediyesi ve MASKİ Daire Başkanları ile çok sayıda tiyatro sever ilgiyle takip etti.

MANİSA KAHKAHAYA DOYDU

Komedinin hareketli bir türü olan "fars"ın yaratıcısı ve usta kalemi Georges Feydau tarafından kaleme alınan oyun 1900'lerin başında, güzel, çapkın, neşeli Amelie'nin ve hayranlarının öyküsünü anlatıyor. Haldun Dormen'in yönettiği Aydan Şener, İsmail Düvenci, Ferdi Akarnur gibi birçok usta ismin sahne aldığı oyun izleyiciler tarafından büyük beğeni aldı.

SANATÇILARI TEBRİK ETTİ

Oyunun sonunda sahneye davet edilen Manisa Büyükşehir Belediyesi Başkan Danışmanı Nursel Ustamehmetoğlu ve Kültür Dairesi Başkanı Ergun Aksoy, usta oyuncuları performansından dolayı tebrik ederek, çiçek ve Manisa'ya özgü ürünlerin yer aldığı çantayı takdim etti.

BAŞKAN ERGÜN'E TEŞEKKÜR ETTİ

Oyunun sonunda sahneye davet edilen Türkiye Güçsüzler ve Kimsesizlere Yardım Vakfı Manisa Şubesi Başkanı Canan Balatlı, düzenlenen tiyatro oyunun gelirinin derneklerine bağışlanması nedeniyle memnuniyetini paylaşarak Manisa Büyükşehir Belediye Başkanı Cengiz Ergün'e teşekkür etti.

TÜRKİYE'DE BAŞKA BİR ÖRNEĞİ YOK

Manisa'da olmaktan duydukları mutluluğu dile getiren usta oyuncular Büyükşehir Belediyesi'nin sosyal belediyecilik anlayışıyla tiyatro gelirlerinin kamu yararına çalışan derneklere bağışlanması nedeniyle de memnuniyetlerini paylaştı. Ünlü tiyatro sanatçısı Ferdi Akarnur, Türkiye'de bunun bir örneğinin de olmadığının altını çizerek, "Hakikatten mükemmel bir şey. Manisa ayakta alkışlanacak bir yer. Her ay bir tiyatro oyunu sahne alıyor. Türkiye'de hiçbir belediye bunu yapmıyor. Kutluyoruz, destekliyoruz. Belediye başkanımıza selamlarımızı iletiyoruz. Şehircilik olarak da Manisa eskiye göre daha farklı. Manisa'nın eski halini de biliyorum. Ona göre müthiş bir gelişme var. İyi bir başkanınınız var, bence kaybetmeyin" ifadelerinde bulundu.

■ *BÜYÜKŞEHİR BLD*

Salihli'de Prof.Dr. Özkul Çobanoğlu ve Türk Mitolojisi'ne yoğun ilgi

Türk Ocakları Salihli Şubesi tarafından organize edilen, Hacettepe Üniversitesi Türk Dili ve Edebiyatı Türk Halk Bilimleri ana bilim dalı Öğretim Üyesi Prof.Dr. Özkul Çobanoğlu'nun konuşmacı katıldığı " Türk Mitolojisi "konulu konferans büyük ilgi gördü.

Salihli Ticaret ve Sanayi Odası Sardes Konferans salonunda yapılan Türk Mitolojisi "konulu konferansın açılış konuşmasını Türk Ocakları Salihli Şube Başkanı Ersin Aybar yaptı. Türk Ocakları Salihli şubesi olarak halkın milli kültür donanımına konferanslarla katkıda bulunduklarını ve sürekli bulunmaya da devam edecekleri, Hacettepe Üniversitesi Türk Dili ve Edebiyatı Türk Halk Bilimleri ana bilim dalı Öğretim Üyesi Prof.Dr. Özkul Çobanoğlu'nun da bu sebeple burada olduğunu ifade eden Türk Ocakları Salihli Şube Başkanı Ersin Aybar, "Takriben 2010 yılından itibaren Salihli halkının önüne Türk entelektüel dünyasının özellikle milliyetçi aydın topluluğunun çok önemli düşünür yazarlarını karşınıza getirdi ve konuşturdu. Bu şekilde Türk Ocakları Salihli kültür hayatının bir nevi bilgi bankası görevini üstlendi ve biz bu görevden mutluluk duyuyoruz. Bu görevin süreklilik arz edeceğini ve Türk Ocakları Salihli Şubesinin bundan böyle de sürekli olarak milliyetçi aydın toplumunun kıymetli kalemlerini, düşünürlerini, yazar ve akademisyenlerini sizlerle buluşturacağımızı peşinen söylüyoruz" dedi.

"YUNANİSTAN ESKİ BÜYÜKELÇİSİ SALİHLİ'DE OLACAK"

Türk Ocakları Salihli Şubesinin düzenleyeceği Bir sonraki konferansın da tarihini açıklayan Ersin Aybar," Bir sonraki konferansımız 19 Ekim Perşembe saat 20:00' de Batı Trakya Türklerinin hakkını savunduğu için Yunanistan'da istenmeyen adam ilan edilen eski Yunanistan Büyükelçisi Kemal Gür olacak" dedi.

Hacettepe Üniversitesi Türk Dili ve Edebiyatı Türk Halk bilimleri ana bilim dalı öğretim üyesi Prof.Dr. Özkul Çobanoğlu ise " Türk Mitolojisi "konusunda bilgiler verdi.

"TÜRK MİTOLOJİSİ İSMİ GEÇEN 5 ADET KİTAP YOKTU"

Mitos tan başlayıp mit, mitoloji kavramlarını ve tarihsel gelişim sürecini değerlendiren Prof.Dr.Özkul Çobanoğlu, ilk Türklerin Altay bölgesinden bu güne kadar olan serüvenlerini kültürlerini efsanelerini çarpıcı biçimde anlattı. İlk Türklerin yaşayış biçimleri, kültürleri, aile yapıları, dili, yapılan çalışmalar ile çıkan bulgular hakkında çarpıcı bilgiler veren Prof.Dr. Özkul Çobanoğlu, Türkiye'de Yunan mitolojisine önem verildiği ve Türk mitolojisine gerekli özenin gösterilmediğini söyledi.

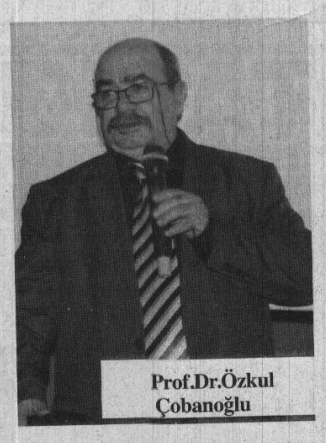

Prof.Dr.Özkul Çobanoğlu

Tğrk Ocakları Şube Başkanı Ersin Aybar

Prof.Dr. Özkul Çobanoğlu, "2000'li yıllarda bu araştırmalara başladığımda Türkiye'de Türk Mitolojisi ismi geçen 5 adet kitap yoktu. Ne yazık ki Türk Mitolojisinden ilham alan bir tane heykel tıraş, ressam, müzik sanatçısı yok" dedi.

"TÜRK MİTOLOJİSİYLE SADECE ATATÜRK DÖNEMİNDE KISA BİR SÜRE İLGİLENİLDİ"

Türk Mitolojisiyle sadece Atatürk döneminde kısa bir süre ilgilenildiğini ve Atatürk'ün cebinden para vererek 2 adet tiyatro oyunu hazırlattığını belirten Çobanoğlu, "Atatürk'ün ölümünden itibaren Türk mitolojisi hakkında çalışmalar tamamen bitmiş ve ülke de sadece Yunan Mitolojisine ilgi gösterilmiştir" dedi.

■ **Süleyman Arasan**

Salihli'de Milli Eğitim İlçe Müdürlüğü toplantılarını sürdürüyor

● **SALİHLİ**'de Milli Eğitim İlçe Müdürlüğü, 2017-2016 eğitim ve öğretim yılı programı kapsamında yapılacak olan hizmetler, tanılama ve değerlendirme toplantılarını sürdürüyor.

Rehberlik Araştırma Merkezi Müdürlüğü'nde gerçekleştirilen ve Milli Eğitim Şube Müdürü Yıldıray Demirtaş'ın başkanlığını yaptığı toplantıya Salihli'de faaliyet gösteren rehabilitasyon merkezlerinden Vedat Özkan, Ercan Karaca, Hamit Ünsel, Süleyman Uzun, Vedat Karabıyık, Tezcan Çam, Burçin Bulkurcu katıldı.

Salihli'de faaliyet gösteren ve yıl içerisinde 2500 kişiye hizmet veren özel eğitim kurumları müdürleri ile yapılan toplantıda eğitim ve öğretim yılı değerlendirme, tanılama ve yapılacak hizmetler görüşüldü.

■ **Süleyman Arasan**

Rehabilitasyon Merkezi Müdürleri ile toplantı

Gazetemizin Hür Işık'ın Dağıtım Alanı

Gazetemizin hergün Manisa Merkez ve saruhanlı ilçesine dağıtımı yapılmaktadır. Ayrıca haftalık olarak düzenli bir şekilde aşağıdaki ilçelerimize yanlarında belirtildiği günlerde dağıtımı yapılmaktadır.

PAZARTESİ	: Kırkağaç-Soma
SALI	: Akhisar-Gölmarmara-Gördes
ÇARŞAMBA	: Salihli-Köprübaşı
PERŞEMBE	: Turgutlu-Ahmetli
CUMA	: Alaşehir-Sarıgöl
CUMARTESİ	: Kula-Selendi-Demirci

Hür Işık
09 EKİM 2017 PAZARTESİ
GÜNLÜK-AKTÜEL-SİYASİ GAZETE

YIL: 45 SAYI: 14296 YAYIN TÜRÜ: Yerel Süreli
MANİSA HÜR EKSPRES GAZETECİLİK MATBAACILIK YAYINCILIK TİCARET A.Ş. adına
İMTİYAZ SAHİBİ
Dr. Üzeyir DİNDAR
Genel Müdür: Sadık DEMİRAY
Genel Yayın Yönetmeni: Fatih AKOVA
Yazı İşleri Müdürü: Meral TÜRETKEN
Haber Editörü: Derya ÖZTÜRK
Muhabir: Muharrem KAZER

Abone Ücretleri
6 Aylık Abone :70 TL
Yıllık Abone :125 TL
Zayi İlanı 15 TL

Adres :1. Anafartalar Mah. 1714 Sokak 2/7 Şehzadeler/ MANİSA
web : www.hurisikgazetesi.com
e-mail : info@hurisikgazetesi.com
İrtibat Tel: (0236) 231 59 16 Faks: (0236) 239 31 95

Yazıların hukuki sorumluluğu yazarlarına aittir. Gönderilen yazılar iade edilmez. Gazetemizin ismi zikredilerek iktibas yapılabilir
Dizgi :Hayat Sağlık Eğitim Basın ve Yayın Ltd. Şti.
Tel& Faks : 231 59 16 MANİSA
BASKI : MNS Matbaacılık Gazetecilik Basım Yayın Dağıtım İthalat İhracat Sanayi ve Ticaret Ltd. Şti Güzelyurt mh. 5781 sk. No:18/A
TEL : 233 35 89
DAĞITIM : MNS Matbacılık
TEL : (0236) 250 50 40 - 0543 932 63 03
ADRES : Yarahasanlar Mh. İbrahim Gökçen Bulvar No:60

Gazetemizin Basın, Yayın, İlke ve Ahlak kurallarına uymaya söz vermiştir.

BUGÜN 22/9°C
YARIN 23/9°C

NÖBETÇİ ECZANELER

Coşkun Eczanesi	0236 237 52 58
Hilal Eczanesi	0236 237 10 08
Mesir Eczanesi	0236 232 00 71

Hür Işık

MİDDER MANİSA İL BAŞKANLIĞINDAN VALİ GÜVENÇER'E ZİYARET

15 Temmuz Milli İrade ve Demokrasi Derneği Manisa İl Başkanı Tarık Çanlı ve İl Yönetimi Manisa Valisi Mustafa Hakan Güvençer'e makamında nezaket ziyaretinde bulundu.

Başkan Çanlı, Vali Güvençer'in kendilerini kabulü nedeniyle teşekkür ederek, dernekleri ve faaliyetleri hakkında bilgi verdi. Dernek yönetim kurulu üyelerini Vali Güvençer'e tanıtan Başkan Çanlı, derneğin kuruluş amacı hakkında şunları söyledi: "15 Temmuz Darbe Girişimine dikkat çekerek milli birlik ve beraberlik konularında farkındalık oluşturmak, demokrasi şehitlerinin emanetine sahip çıkmak ve anılarını gelecek nesillere taşımak. Vatanın bölünmez bütünlüğünün ve milletin iradesinin, modern veya post-modern darbelerle harcanmayacak kadar değerli unsurlar olduğu düşüncesini yaymak, demokrasi kültürüne sahip çıkmak. 15 Temmuz Darbe girişimine benzer darbelerin tekrar yaşanmaması için sivil inisiyatif alarak toplumsal bir bilinç oluşturmak. Türkiye Cumhuriyetinin kazanımlarını, tarihsel bağı, jeopolitik konumu ve bölgesel öneminden yola çıkarak sosyal, kültürel ve ekonomik projeler geliştirmek. Türkiye'nin mikro ve makro sorunlarına dikkat çekerek çözümüne katkı sunucu fikirler geliştirmek, çözümünde rol oynamak. 15 Temmuz'da yaşanan kahramanlık örneğini, milli duruşu, gelecek nesillere aktarmak için sivil inisiyatif almak. Kadim medeniyetimizden aldığımız güçten yola çıkarak; ülkemizin daha özgür, müreffeh ve barış içinde yaşanması için çaba sağlamak, toplumsal dinamikleri harekete geçirmek ve farkındalık oluşturmaktır."

Ibrahim Hakkı Katıöz, Ömer Faruk Altunağa, Hasip Tashan, Tarık Çanlı, M. Hakan Güvençer, Murat Köseler, İpek Arpağ, Tülin Çevikol Erel

Vali Güvençer de, Manisa'dan başlayan bir hareketle 2016 Ekim ayında Manisa'da 15 Temmuz Milli İrade ve Demokrasi Derneği'nin kurulduğunu, sonrasında ihtiva ettiği çok özel maksattan aldığı güçle Türkiye'de pek çok ilde temsilcilikler marifetiyle yayıldığını söyledi. Vali Güvençer, bir genel merkezi, illerde de şimdilik temsilcilikleri, sonrasında belki şubeleri olan güçlü, kalabalık bir derneğe dönüşeceğini, bunun ilk adımlarının atıldığını belirtti.

Manisa'da da genel merkezin yanı sıra 15 Temmuz Milli İrade ve Demokrasi Derneği İl Başkanlığının biraz gecikmeli de olsa diğer illerle beraber teşekkül ettirildiğini kaydeden Vali Güvençer, "Arkadaşlarımız genel merkezden farklıca Manisa ili 15 Temmuz Milli İrade ve Demokrasi Derneği Manisa Şubesi Başkan ve yönetim kurulu üyeleri olarak Valiliği ziyaret ediyorlar. Aynı zamanda Manisa ilinin bu teşekkülünün daha fazla farkında olması, Manisalıların daha fazla katkı ve destek vermesi, faaliyetlerine ilişkin bilgilenmesi, faaliyetlerine katılma konusunda arkadaşlarımız bu vesileyle davette de bulunmuş oluyorlar" dedi.

■ VALİLİK BASIN

m.eminsofuoglu@hotmail.com

Mehmet Emin SOFUOĞLU

NEREYE BU GİDİŞ (2)

www.hurisikgazetesi.com

İslam'ın temel prensiplerinden biri "Bu dünya için burada ne kadar kalacaksan, o kadar; ahiret için de, orada ne kadar kalacaksan o kadar çalış" prensibidir.

Dünya için hiç çalışmamak olmaz. Çünkü bu geçici dünya, bir imtihan yeridir, sınavı kazanmak için çalışmak gerekir. Lakin ebedî kalınacak âhireti unutmak ve çılgınca hep bu dünya için çalışmak büyük bir gaflet ve dengesizliktir.

Dünya imtihanını kazanmak için, zulüm ve acı dolu bozuk gidişatı düzeltmek için öncelikli olarak, tam bir teslimiyetle sahih bir iman sahibi olmalı, başta namaz olmak üzere diğer ibadetleri de yerine getirmeliyiz. Kur'ana uymalı, emirlerini uygulamalı yasaklarından uzak durmalı, öğütlerini tutmalıyız. Peygamberimizi Hz. Muhammed (sav)'i en güzel ve mükemmel örnek kabul ederek sünnetine uymalı, yolundan gitmeliyiz.

Yeryüzünde Hakk'ın adil şâhitleri olmalı

İslam barışını yeryüzüne hakim kılmak için var gücümüzle çalışmalıyız.

Başkanlıkları, müdürlükleri, vekillikleri, memuriyetleri, vazifeleri, hizmetleri, kısaca emanetleri ehliyetli kimselere vermeliyiz. Emanetler ehline verilmezse, toplum içinde fenalıklar, fitneler, fesatlar başlar, büyük yıkımlar, çöküntüler olur.

Müslümanlar, Hakk'ı hakim kılma adına biraz dertlenerek imkanlar ve erk ellerinde iken en vasıflı ve zeki çocuklarını; ahlaklı, samimi, fedakar, vatanperver, dünya mazlumlarını dert edinen subay yetiştirmeliler, öğretmen yetiştirmeliler, din hizmetlisi yetiştirmeliler, idareci yetiştirmeliler, yargı ve medya mensubu yetiştirmeliler.

Müslümanlar, lafta değil hakikatte yüksek ahlak ve karakter sahibi olmaları gerekir. Kur'anın, sünnetin, ilmin, irfanın ışığında planlı ve programlı çalışan, hikmetli, faziletli ve erdemli insanlar olmaları gerekir. Hikmet, fazilet ve erdem yoksa, kurtuluş da olmaz!

"Şehvetlerine uyan" fâsık, fâcir, bozuk bir toplum iflah olmaz. Emr-i bi'l-mâruf ve nehy-i 'âni'l-münker (İyilikeri tavsiye etme, kötülüklerden alıkoyma) farzını/görevini terkeden Müslümanlar, kişisel olarak da toplumsal olarak da zilletten ve azabtan kurtulamaz. Deccalı, mehdi bilenler kurtulamaz! Müşrikleri, kafirleri, münafıkları, azılı fasıkları dost edinenler kurtulamaz.

Müslümanlar birbirlerini sevmezlerse, bir kısmı bir kısmından nefret ederse, çekişip dururlarsa kurtuluş olmaz.

Peki kurtuluş nasıl olur?

Kötü ve haksız işler yapanları örnek göstererek, harama tevessüle zemin hazırlamadan, haram ve şüpheli şeyler kazanmamak ve yememekle olur. Birlik, beraberlik ve kardeşlik içinde olmakla olur. En başta kendi nefsiyle büyük cihad yapmakla olur. İhlaslı, takvalı ulemanın, fukahanın, mürşidlerin nasihatlerini dinlemek ve yerine getirmekle olur. Kafirleri, münafıkları dost edinmemekle olur. Laf değil, hal Müslümanı olmakla olur.

Kurtuluş, istikametle olur, ihlasla olur, ilimle, ifranla, hikmetle olur. Çocukları ve gençleri iyi insan, vasıflı Müslüman olarak yetiştirmekle olur. Rabbimize ruhlar aleminde verdiğimiz söze sadakatle olur. Rasulullah Efendimiz Hz. Muhammed (sav)'e biat ve itaatle olur..

Turgutlu Tarihine Damga Vuracak Çalışma Başladı

Turgutlu'nun kaderini değiştirerek tarihine damga vuracak Battı-Çıktı Kavşak Projesi çalışmaları başladı. Belediye Başkanı Turgay Şirin de trafiğe kapatılarak çalışmaların başladığı E96 karayolu üzerinde basın mensuplarına bilgi verdi. Turgutlu halkının özlemini çektiği ve yıllardır beklenen projenin mevcut bölgede kalıcı bir yatırım olarak yükseleceğini belirten Başkan Şirin, "Allah sağ salim kazasız belasız projeyi bitirmek nasip etsin, ilçemize hayırlı olsun" dedi.

Turgutlu tarihinin en büyük kamu yatırımlarından bir tanesi olma özelliğine sahip olacak olan İzmir – Ankara Karayolu Turgutlu köprülü kavşak çalışmalarına başlandı. Manisa Büyükşehir Belediyesi tarafından geçtiğimiz aylarda ihaleye çıkarılan ve yüklenici firmaya devrilen Turgutlu Köprülü Kavşak Projesi çalışmaları dolayısıyla projenin uygulanacak olduğu üst geçidin bulunduğu mobil kavşak ile Manisa CBÜ Teknoloji Fakültesi kavşağının bulunduğu alanda İzmir'den Ankara istikameti trafik akışına kapatıldı. Turgutlu İlçe emniyet Müdürlüğü Trafik Şubesi ekipleri ile yüklenici firmanın ekipleri tarafından alınan güvenlik önlemleriyle birlikte kapatılan alandaki trafik akışı üst geçidin yan tarafından Mimar Sinan Parkı'nın altında bulunan Avukat Raşit Akan Sokak üzerinden verilmeye başlandı.

"TURGUTLUMUZA HAYIRLI OLSUN"

Turgutlu Belediye başkanı Turgay Şirin de çalışmaların aktif olarak başladığı alanda basın mensuplarıyla bir araya geldi. Başkan Şirin'e Manisa Büyükşehir Belediyesi Turgutlu Koordinatörü İbrahim Kutar eşlik etti. Çalışmaları yerinde takip eden Başkan Şirin, projeye yönelik yaptığı açıklamada şunları söyledi, "Turgutlu'muzun geldiğimiz günden beri özlemle beklediği kavşak projemizi nihayet bugün fiili anlamda çalışmalarını başlatmış durumdayız. İhale ve yer tesliminden sonraki süreç sonrasında imalat aşamasına geçilmişti. Bugün de ilk kez İzmir – Ankara istikametindeki trafiği yan yola vererek fore kazık çalışmalarımızı başlatmış durumdayız. Bu çalışmalar esnasında iki kavşağında açık olması trafiği ilk etapta rahatlatacak. 9 ay sürecek olan projemizin sağ salim ve kazasız belasız olarak geçmesini temenni ediyorum. Bu süreçte elbette geçiş güzergahı üzerinde kısmi yoğunluk olacaktır ancak çalışmalar tamamlandığında Turgutlu'muzun özemle beklediği, bölgemize ve ülkemize hayırlı bir iş kazandıracak olmanın mutluluğunu yaşayacağız. Bu anlamda Manisa Büyükşehir Belediye Başkanımız Sayın Cengiz Ergün ve ekibine ilçe halkım adına da teşekkür ediyorum. Turgutlu'muza hayırlı olsun" dedi.

■ TURGUTLU BEL.

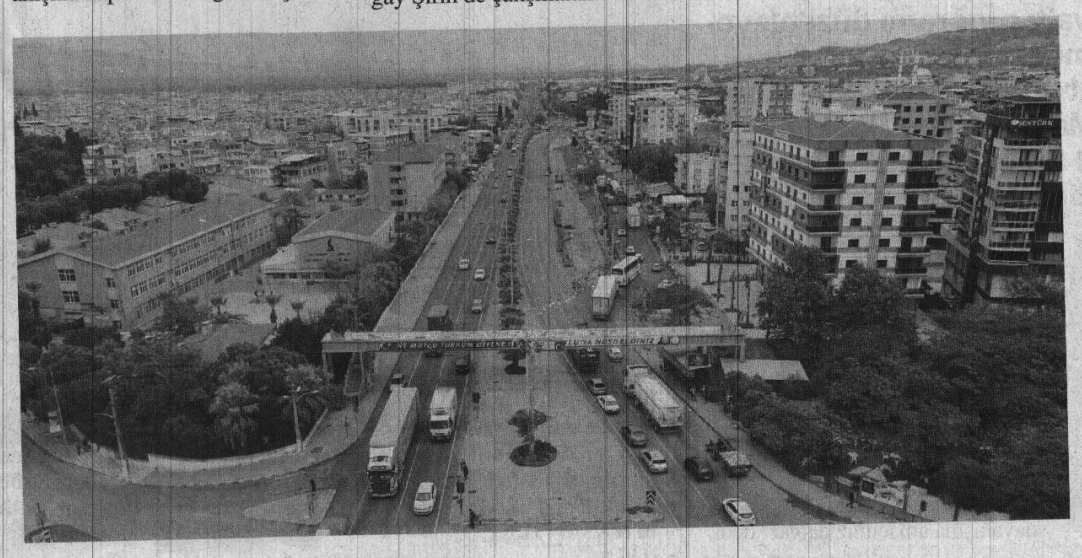

ESKİ İÇME SUYU HATLARI TARİH OLUYOR

MASKİ Genel Müdürlüğü, Turgutlu'nun merkez mahallelerinden Yıldırım Mahallesi'ndeki eski içme suyu borularını yenileriyle değiştirerek vatandaşları sağlıklı suya kavuşturuyor.

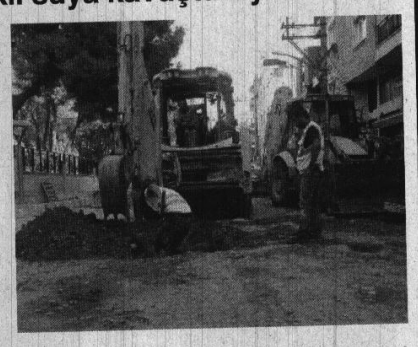

Manisa Büyükşehir Belediyesi Manisa Su ve Kanalizasyon İdaresi Genel Müdürlüğü, Manisa genelindeki sağlıksız içme suyu hatlarını yenileyerek vatandaşa ulaşan suyun kalitesini yükseltiyor. Bu çalışmalar çerçevesinde MASKİ, Turgutlu merkez mahallelerinden Yıldırım Mahallesi'nde bulunan Alankuyu Sokak'taki içme suyu borularının değişimini gerçekleştiriyor. MASKİ ekipleri tarafından sona yaklaşılan çalışmalarla, uzun zamandır kullanımda olan eski içme suyu altyapısı yenileniyor. Çalışma tamamlandığında, mahalle sakinleri daha sağlıklı ve güvenli içme suyu tüketecek.

30 YILLIK İÇME SUYU BORULARI YENİLENİYOR

Yıldırım Mahalle Muhtarı Ümit Başkurt, "İçme suyu borularımız 30-40 yıldan beri kullanılıyordu. Çok fazla sorun çıkarıyordu. Şimdi hattımız çok daha sağlıklı oluyor. Vatandaşı mağdur etmeyen, onlara hizmet eden çalışmalar çok güzel. MASKİ'nin bu çalışmalarından mahalle olarak memnunuz. Bundan iyisi can sağlığıdır. Cengiz Başkanımıza çok teşekkür ediyoruz" dedi. ■ MASKİ BASIN

ANADOLU SELÇUKLU OCAKLARI İL BAŞKANLIĞI BİNASI AÇILDI

Manisa Anadolu Selçuklu Ocakları İl Başkanlığı, Anadolu Selçuklu Ocakları Genel Başkanı Ayetullah Geçen'in katıldığı görkemli bir törenle açıldı.

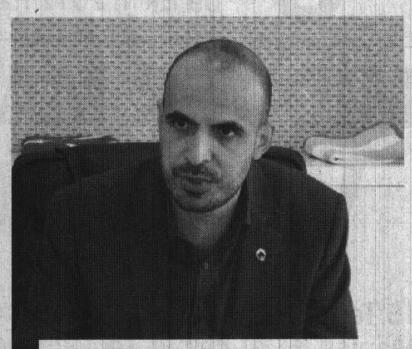

Anadolu Selçuklu Ocakları Genel Başkanı AYETULLAH GEÇEN

soldan sağa (Ercan ÇETINKAYA-Ayetullah GEÇEN)

Anadolu Selçuklu Ocakları İl Başkanlığının açılış törenine, Anadolu Selçuklu Ocakları Genel Başkanı Ayetullah Geçen, Anadolu Selçuklu Ocakları Ege Bölge sorumlusu Ercan Çetinkaya, Manisa İl Ocakları Başkanı Sertan Özkan ve diğer yönetim kurulu üyeleri katıldı. Açılışa katılanlar, Mehter takımı eşliğinde, 15 Temmuz Demokrasi Meydanından Utku Mahallesi DR. Sadık Ahmet Caddesi üzerinde bulunan Anadolu Selçuklu Ocakları İl Başkanlığı binası önüne yürüdüler. Hayır duaları eşliğinde açılış gerçekleşti. Daha sonra Anadolu Selçuklu Ocakları Genel Başkanı Ayetullah Geçen bir konuşma yaptı.

'Ölmekten korkmuyoruz'

Konuşmasında; Türkiye'de 17.il teşkilatı açılışının Manisa'da gerçekleştiğini belirten Manisa Anadolu Selçuklu Ocakları Genel Başkanı Ayetullah Geçen; Amaçlarının Muhsin Yazıcıoğlu'nun idealini, gayesini yaşatmak olduğunu ifade etti. Geçen: "Ateşten bir gömlek, adı şahadet söz konusu vatan olursa ölüme iman etmiş Muhsin Yazıcıoğlu'nun yanında yetişmiş Muhammed'in bireyleri olarak ölmekten korkmuyoruz" dedi.

'Ülkenin en büyük problemi ahlaki terördür'

Türkiye'nin sadece 783 bin 562 kilometrekareyle sınırlı bir devlet olmadığının altını çizen Anadolu Selçuklu Ocakları Genel Başkanı Ayetullah Geçen, "Dünya'da 2 milyar İslam âlemine öncülük eden Türkiye Cumhuriyeti Devleti, aynı zamanda 350 milyon Türk İslam âleminin de lideridir. Türkiye, dış mihraklara boyun eğmeyecektir. Ülkenin en büyük problemi ahlaki terördür. Bunun önüne geçecek teşkilat ise Anadolu Selçuklu Ocakları ve buna benzer teşkilatlardır" dedi.

Konuşmaların ardından, Anadolu Selçuklu Ocakları Genel Başkanı Ayetullah Geçen, Anadolu Selçuklu Ocakları Ege Bölge sorumlusu Ercan Çetinkaya'ya bir plaket sundu. Yine Şehzadeler Belediyesi Başkan Yardımcısı Bilal Demir ise Alperen Ocakları İl Başkanı Vekili Erman Bengier'e plaketini takdim etti. ■ ÖZLEM DOĞAN

Esnaf kapalı pazar yeri bekliyor

Yaklaşan kış günlerini endişeyle bekleyen pazarcı esnafı, kapalı pazar yeri olmamasından şikayetçi. Bu eksikliğin bir an önce giderilmesi gerektiğini belirten Manisa Pazarcılar Odası Başkan Yardımcısı Mahmut Günal, "Bir an önce yetkililerden bu işi hızlandırıp, Manisa'mıza yakışır bir kapalı pazar yerinin hayata geçirilmesini istiyorum" dedi.

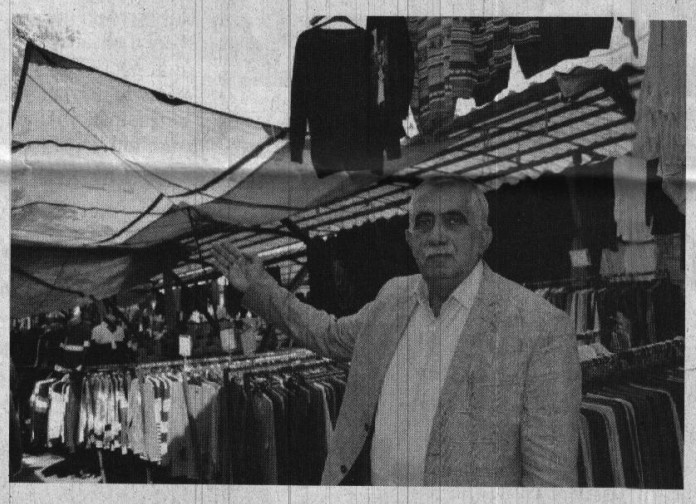

Kış mevsiminin yaklaşmasıyla birlikte pazar esnafının endişeleri artmaya başladı. Manisa'da mevcut olan kapalı pazar yeri konusundaki eksikliklerden ötürü dertli olan pazar esnafı, hava koşullarının daha da kötüleşmeden önce sorunlarına çözüm bulunması için bekliyor.

Manisa Pazarcılar Odası Başkan Yardımcısı Mahmut Günal, pazar esnafının yaşadığı kapalı pazar alanı sıkıntısı ile ilgili açıklama yaptı. Tüm pazar esnafının ve Manisa halkının Muharrem ayını kutlayan Günal, konuşmasının başında Muharrem ayının hayırlara vesile olmasını diledi.

ESNAFTA ENDİŞE BAŞLADI

Günal, pazar esnafında tedirginliklerin başladığını belirterek, "Önümüz kış. Pazarcı esnafında ve bizlerde bir tedirginlik başladı. Yine her yıl olduğu gibi bu yıl da daha önceki beklentilerimizin aynısı ve sürekli olarak üstüne basarak söylediğimiz sorunu dile getiriyoruz: Diğer illere nazaran maalesef Manisa'da kapalı pazar yerlerimizde çok büyük bir eksiklik var. Bu eksikliğin bir an önce giderilmesi gerekiyor" dedi.

Günal, Alaybey Cumartesi Pazarı'nda tüm meslek gruplarıyla beraber 700 tane esnafın bulunduğunu ve yağışlı havalarda bu esnafların yarısının tezgah açamayacağını söyledi.

PAZARCILAR BEKLENTİ İÇERSİNDE

Kapalı pazar yerinin özlemi içerisinde olduklarını dile getiren Günal, "Allah nasip ederse yerel yönetimlerin 3 tane güzel projesi var. Birisi çok değerli Büyükşehir Belediye Başkanımız Cengiz Ergün'ün 'Eski Garaj Yeni Proje' adı altında gerçekleştireceği çok güzel, modern, çağdaş ve Manisa'ya yakışacak olan ve Türkiye'de eşi benzeri olmayan pazar yerinin yapılması. Biz bunun özlemi içerisindeyiz. İnşallah en kısa zamanda bunun alt yapısı hazırlanıp hayata geçirilir. Esnaf bunun beklentisi içerisinde. Diğer proje ise Yunusemre İlçesindeki Güzelyurt Mahallesi'nde yapılacak olan çok güzel, modern bir pazar yeri. Bunun haberi bile bizi ve pazarcı esnafını heyecanlandırıyor. Bu projelerin hepsi büyük ihtimalle yılbaşından sonra hayata geçer, çalışmalar başlar ve yer teslimi yapılır. Aynı projenin devamı daha önceki meclislerden geçti. Şehzadeler Belediyesi'nde bulunan Pazarcılar Odası'nın yan tarafında yer alan şu anda Manisa Celal Bayar Üniversitesi Dekanlığı'nın olduğu yer pazar yeri olarak geçti. Orasının da çalışmaları devam ediyor. Yer teslimininden itibaren orada da çalışmalar başlayacak. Buradan ben pazarcı esnafına biraz daha sabırlı olmalarını, en kısa zamanda rahata ereceklerini bildirmek istiyorum" şeklinde konuştu.

"MANİSAMIZA YAKIŞIR PAZAR YERİ İSTİYORUZ"

Yaşanılan sıkıntıların çözülmesi için yetkililere seslenen Günal, "Sabah hafiften yağmur yağınca esnafımızın bir kısmı yağmur olduğu için tezgahını açamadı, açanlar da derme çatma brandalarla ve demirlerle tezgahında yer alan malını ıslatmamak için her türlü mücadeleyi veriyor. Pazarcılar Odası Başkan Yardımcısı olarak bir an önce yerel yönetimlerden ve yetkililerden bu işi hızlandırıp, Manisamıza yakışır bir kapalı pazar yerinin hayata geçirilmesini istiyorum" ifadelerini kullandı.

Günal, konuşmasını "Büyükşehir'in projesi başladığı zaman pazar yeri tamamlanasıya kadar pazar esnafına Kumludere Caddesi'nde bin tezgahlık pazar yeri verilecek. Tabi bin tezgahlık pazar yeri demek bin esnaflık demek değil" ifadeleriyle sonlandırdı.

"ARTIK KORKUYORUZ"

Pazar esnaflarından olan Akın Mercan, kapalı pazar yeri sorununun yıllardır Manisa'nın kanayan yarası olduğunu söyleyerek, "Vatandaşlar kapalı pazar yerinde hizmet vermemizi bekliyor. Bizler de esnaf olarak kapalı pazar yerini istiyoruz. Bizler açık alanda vatandaşa hizmet etmekten artık korkuyoruz. Ya bir çadır düşüyor başına, ya ayağı sakatlanıyor. Yağmuru, çamuru, sıcağı ise ayrı bir eziyet. Ülkemizin çoğu ilinde kapalı pazar yeri varken, maalesef Manisa'mıza hala daha bir tane kapalı pazar yeri kazandırılmış değil. Biz esnaf olarak belediyelerimizden bunu istiyoruz. Sadece seçim zamanı gelip tokalaşmasınlar. Her zaman gelsinler çayımızı içsinler, pazara gelip görsünler iş durumu nasıl diye" şeklinde konuştu.

"KÖTÜ HAVA ŞARTLARDA ZARAR EDİYORUZ"

Yağmurlu havalarda zarar ettiklerini belirten Mercan, "Vatandaş yağmurlu havalarda pazara gelmiyor. Bizler zarar ediyoruz. Kalan mallarımızı arabalarımı yükleyip geri götürüyoruz. Vatandaşlar kötü hava koşullarında pazara gelmekten korkuyor. Bu konuda ben de vatandaşa hak veriyorum. Belediyelerimizden ricamız; oda başkanımızla el ele vererek Manisa'mıza bir kapalı pazar yeri kazandırması" dedi. ■ ÖZLEM DOĞAN

EĞİTİM SEN, ÖĞRETMENLER GÜNÜNÜ ÜYELERİYLE KUTLANDI

Eğitim Sen Manisa Şubesi, 5 Ekim Dünya Öğretmenler Günü nedeniyle, üyeleriyle birlikte kahvaltısı kahvaltı programı düzenleyerek kutladı. Programda, emekliye ayrılan öğretmenlere plaket verildi. Programda konuşan Eğitim Sen Manisa Şube Başkanı Metin Demirel; "100 binin üzerinde kamu emekçisinin işlerinden edildiğini söyledi.

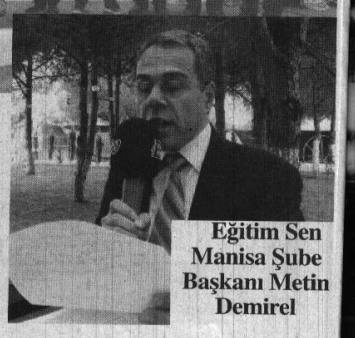

Eğitim Sen Manisa Şube Başkanı Metin Demirel

5 Ekim'de kutlanan Dünya Öğretmenler Günü, Eğitim Sen Manisa Şubesi tarafından Manisa'da Tevfik Lav Tesisleri Cafe 236 Lounge'da düzenlenen bir kahvaltıyla kutlandı. Programa, öğretmenlerin yanı sıra Manisa'da bulunan siyasi partilerin, birçok sendika ve Sivil Toplum Kuruluşu temsilcileri de katıldı. Eğitim – Sen Manisa Şube Başkanı Metin Demirel, nitelikli bir eğitim için, nitelikli öğretmenlere ihtiyaç olduğunu ve bu nedenle öğretmenlerin tüm sorunlarının ortadan kaldırılması gerektiğine vurgu yaptı.

15 Temmuz darbe girişiminin ardından yaşanan görevden almaları hatırlatan Metin Demirel, bu kahvaltının öncelikli amacının dayanışma olduğunu vurguladı. Demirel; "Biliyorsunuz ki bu ülkede 15 Temmuz Darbe Girişimi yaşandı. Bu girişimden sonra ülkemizde 4 bini KESK'li (Kamu Emekçileri Sendikaları Konfederasyonu) olmak üzere, 100 binin üzerinde kamu emekçisi, sırf şu anki iktidarla aynı düşünmüyor diye, muhaliftir diye işinden edildi. Eğer bu yapılan hukukluysa, o insanların hukuk önüne gitmesini sağlarsınız. Yanlış yapanın ceza almasını biz de istiyoruz; öğrencisine taciz eden, eline silah alarak birilerini öldüreni savunmuyoruz. Bu ayrı bir şey. Ancak düşüncesinden, fikrinden, kökeninden, inancından dolayı insanları yargılamak bir hukuk devletine yakışmamaktadır. Dolayısıyla bizim burada, işinden, ekmeğinden edilen insanlarla dayanışma amacımız da var" dedi.

Öğretmenlerin sorunlarının giderek arttığına dikkat çeken Demirel, yaşanan sıkıntıları madde madde anlattı; Eğitim Sen olarak taleplerini dile getirdi. Konuşmaların ardından, emekliye ayrılan öğretmenlere plaket taktim edildi. ■ HASAN İLÇİ

YUNTDAĞI'NDA BESİCİLİK YUNUSEMRE'YLE GELİŞİYOR

İlçede besiciliği geliştirmek için çalışmalarına hız veren Yunusemre Belediyesi, Üçpınar ve Seyitli mahallelerinde Hayvan Yıkama Havuzu yapıyor.

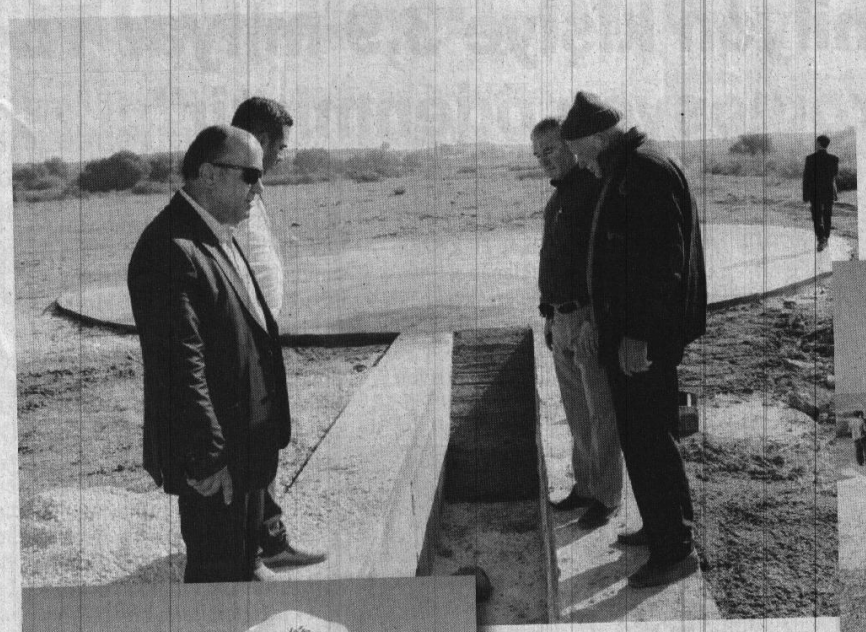

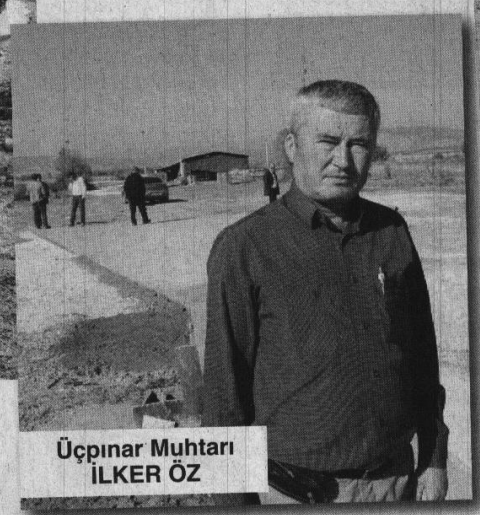

Üçpınar Muhtarı İLKER ÖZ

Seyitli Mahalle sakinlerinden ALADDİN OLGUN

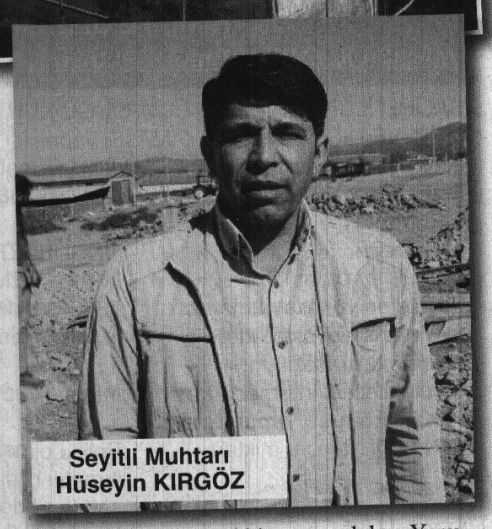

Seyitli Muhtarı Hüseyin KIRGÖZ

Kırsal mahallelerde besiciliği geliştirmek için projelerine hız veren Yunusemre Belediyesi, küçükbaş hayvancılığın yoğun olduğu ve ihtiyaç bulunan Üçpınar ve Seyitli mahallelerinde Hayvan Yıkama Havuzu yapıyor. Kırsal kalkınma projeleriyle bölgede hayvancılığı geliştirmeyi planladıklarını dile getiren Yunusemre Belediye Başkanı Dr. Mehmet Çerçi, Hayvan Yıkama Havuzları ile hayvansal üretimi yüzde 30'lara çıkarmayı hedeflediklerini söyledi. Başkan Çerçi açıklamasında, "Üçpınar ve Seyitli mahallelerimize yaklaşık 150 küçükbaş hayvan kapasiteli hayvanları dış parazitlerden korumak amacı taşıyan Hayvan Yıkama Havuzları yapıyoruz. Hayvansal üretimi daha da arttıracak olan çalışmamız hayvansal üretimin yoğun olduğu yerlerde talepler doğrultusunda sürecek" dedi.

BAŞKAN ÇERÇİ'YE TEŞEKKÜR ETTİLER

Çalışmalar sayesinde besicilerin büyük bir ihtiyacının giderildiğini ifade eden Seyitli Mahalle sakinlerinden Aladdin Olgun, Seyitli Muhtarı Hüseyin Kırgöz, Üçpınar Muhtarı İlker Öz, başta Belediye Başkanı Dr. Mehmet Çerçi olmak üzere çalışmada emeği olan herkese teşekkür etti. Aladdin Olgun, Hüseyin Kırgöz ve İlker Öz duygularını şu sözlerle aktardı:

Aladdin Olgun: "Bu zamana kadar koyun yıkayacak yerimiz yoktu. Köyden 5-6 km uzaklıktaki dereye koyun yıkamaya gidiyorduk. Küçükbaş hayvanlarımızı zapt etmek çok zor oluyordu. Yunusemre Belediyesi mahallemize gelerek koyun yıkamak için yer yaptı. Başkanımız Mehmet Çerçi'den Allah razı olsun."

Seyitli Muhtarı Hüseyin Kırgöz: "Başkanımız köyümüze çok güzel hizmetler yaptı. Düğün Salonu yapıldı, yaklaşık 40 bin metre kare parke taşı döşendi, ova yollarımıza malzeme dökülüyor. Mahallemizde çiftçi çok fazla. Şuanda besicilik ile uğraşan vatandaşlarımıza hayvan yıkama alanı yapılıyor. Halkımız Yunusemre Belediyesi'nin çalışmalarından çok memnun."

Üçpınar Muhtarı İlker Öz: "Yunusemre Belediyemiz Fen İşleri Müdürlüğümüzün yapmış olduğu Küçükbaş Hayvan Yıkama Havuzu mahallemizdeki büyük bir ihtiyacı giderecek. Hayvanlarımızın temizliğini burada yapacağız. Bu güzel hizmetten dolayı Yunusemre Belediye Başkanımız Dr. Mehmet Çerçi'ye teşekkür ederiz."

■ YUNUSEMRE BLD.

ANADOLU SELÇUKLU OCAKLARI KERKÜK İÇİN TOPLANDI

Anadolu Selçuklu Ocakları Ege Bölge sorumlusu Ercan Çetinkaya 15 Temmuz Demokrasi Meydanında bir basın açıklaması yaparak Kerkük'ün Türk olduğunu ve her zaman da öyle kalacağını ifade etti.

Ercan Çetinkaya Ege Bölge sorumlusu Anadolu Selçuklu Ocağı

Ercan Çetinkaya, Türkiye Cumhuriyeti'nin kurulduğu günden beri Haçlı Siyonistlerin Türk Milletine her zaman zulüm yaptığını söyleyerek konuşmasına şöyle devam etti: "Libya'yı devirdiler, Irak'ı parçaladılar, Suriye'yi böldüler, Ortadoğu'yu kan gölüne çevirdiler, biz bu dava uğrundan hiçbir zaman vazgeçmeyeceğiz. Ülkemizde Laz var, Çerkez var, Alevi var. 'Em dıbejin Kerkük Tırke u ye Tırk bımıne.' Anlamı Kerkük Türk'tür her zaman Türk kalacaktır. Biz bu uğurda gerekirse canımızdan ve cananımızdan da vazgeçeriz. Bizim gidecek başka ülkemiz yok. Bir olmalıyız diri olmalıyız." dedi.

■ HASAN İLÇİ

Uzunyol Caddesi Şehzadelerle aydınlanıyor

Geçtiğimiz yıl Şehzadelerin ana arterlerinde dekoratif aydınlatma direği montajı çalışması başlatan Şehzadeler Belediyesi, Uzunyol Caddesinde de aydınlatma çalışması başlattı. Sakarya Mahallesinin giriş kısmından başlayarak montaj çalışmalarının Seyfettin Bey Caddesine kadar yapılacağını ifade eden Şehzadeler Belediye Başkanı Ömer Faruk Çelik "Şehzadelerimizin en işlek caddelerinden bir tanesi olan Uzun Yol Caddemiz ışıklandırma çalışmamız ile ışıl, ışıl olacak" dedi.

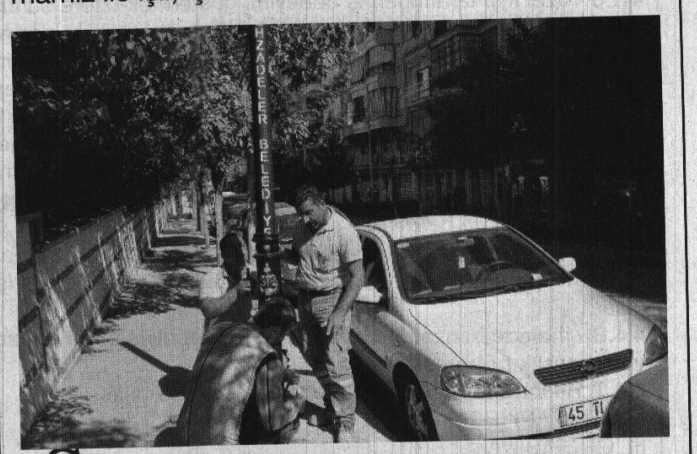

Şehzadeler ilçesinin farklı sokak ve caddelerinde dekoratif aydınlatma direği montajı çalışması başlatan Şehzadeler Belediyesi, Uzun Yol Caddesinin ışıl, ışıl olması için çalışma başlattı. Uzun Yol Caddesi ışıklandırma çalışmaları kapsamında 52 tane dekoratif aydınlatma direği montajı yapılacağını ifade eden Şehzadeler Belediye Başkanı Ömer Faruk Çelik "Şehzadelerimizin daha da güzelleşmesi için yoğun bir şekilde çalışmalarımızı sürdürüyoruz. Bu bağlamda geçtiğimiz yıllarda ilk olarak Kuyumcular Çarşısında başlattığımız, esnaflarımız ve halkımızın büyük beğenisini toplayan Dekoratif Aydınlatma direği montaj çalışmalarını ilçemizin çeşitli cadde, sokak ve parklarında sürdürüyoruz. Bu çalışmalar kapsamında belediyemize bağlı ekiplerimiz Uzun yol Caddesinde Dekoratif Aydınlatma Direği montaj çalışmalarına başladı. Belediyemize bağlı ekiplerimiz Sakarya Mahallesinin alt kısmından başlayarak, Seyfettin Bey Caddesinin kesişme noktasına kadar alt yapı çalışmasını tamamladıkları Dekoratif Aydınlatma Direği montajına başladılar. Önümüzdeki günlerde direklerin montajının tamamlanmasıyla Uzun Yol Caddesi daha güzel bir görünüme kavuşmuş olacak. Belediyemizin yapmış olduğu bu çalışma kapsamında Uzun Yol Caddemizde 52 adet Dekoratif Aydınlatma Direği montajı yapılmış olacak. Bugüne kadar ilçemiz genelinde yaptığımız çalışmalarda yaklaşık olarak 700 adet Aydınlatma Direği Montajı yaparak şehrimizin daha güzel bir görünüme kavuşmasını sağladık" dedi.

■ ŞEHZADELER BLD.

Esnaf Aşure Dağıttı

● **MANİSA**'da esnaflar el ele vererek vatandaşlara aşure dağıttı. Manisa'nın Şehzadeler ilçesine bağlı 1608 ve 1610 Sokak'ta bulunan esnaflar Muharrem Ayı dolaysıyla imece usulü yaparak 2 bin kişilik aşure dağıttı.

Geleneksel hale gelen ve 5'incisi düzenlenen aşure etkinliğine Şehzadeler Belediye Başkanvekili Akif Özer, Manisa S.S. 155 Nolu Şehir içi Denetimli Manisa Özel Halk Otobüsleri Motorlu Taşıyıcılar Kooperatifi Başkanı Erdoğan Akatmacı katıldı. Okunan duanın ardından esnaflar aşureleri vatandaşlara ikram etti.

Başta esnaflar olmak üzere destek olan herkese teşekkür eden Çelik-İş Sendikası Ege Bölge Temsilcisi Erdoğan Daloğlu, "Burada bulunan esnaflarımız 5 yıldır güzel bir uygulama gerçekleştiriyorlar. Kendi aralarında kim ne verdiyse para toplayarak her yıl Muharrem ayında vatandaşlara aşure ikramında bulunuyorlar. Esnafımız güzel bir birliktelik sergiliyor. İnanıyorum ki bu birliktelik başkalarına örnek olacak bir birlikteliktir. Allah esnafımızın yaptığı bu hayrı kabul etsin. Muharrem ayının hayırlara vesile olmasını diliyorum" dedi. ■ ÖZLEM DOĞAN

Yeşil Yaylalılar Derneği Üyeleri Bir Araya Geldi

● **MANİSA**'daki Yeşil Yaylalılar Derneği tanışma ve kaynaşma etkinliği düzenledi.

Simav'ın Yeşil Yaylalılar köylülerinin bir araya geldiğini belirten Bahşi Ölmez" Bu etkinliğimizin amacı Yeşil Yaylalılar'ı bir araya getirip kaynaşmayı ve dayanışma ortamı oluşturmayı hedefliyoruz. Çünkü bizler burada memleketimizden ve akrabalarımızdan uzak yaşıyoruz, köyümüzün doğal yiyeceklerini özlüyoruz bu sayede bir nebze de olsa hasret gidermiş oluyoruz" Düzenlenen bu etkinliğe birçok il ve ilçelerden geldiklerini dile getiren Ölmez dernek üyelerinin Alaşehir, Salihli, İzmir, Kütahya gibi yerlerden geldiklerini"söyledi.

Derneğin kurucuları arasında yer alan, Hasan Ölmez, Yusuf Yılmaz, Osman Ölmez, İbrahim Aslan ve Bahşi Ölmez her yıl bu etkinliği geleneksel hale getirip katılımın daha da artmasını sağlamaya çalışacaklarını belirttiler. 3. sü düzenlenen bu yılki etkinliğe 60 kişinin katıldığını belirten Ölmez, "Her geçen yıl artacağından şüphemiz yok. Geçtiğimiz yıllara nazaran çok daha iyiyiz inşallah önümüzdeki senelerde Yeşil Yaylalılar köyümüzü duyan herkesin derneğe gelip bu etkinliğe katılmalarını istiyoruz" dedi. ■ ÖZLEM DOĞAN

Başbakan Yıldırım taşeron işçilerine Afyonkarahisar'dan müjde verdi

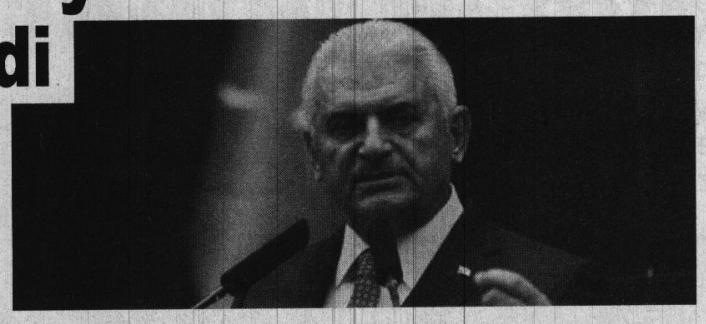

● Başbakan Binali Yıldırım, Afyonkarahisar'da katıldığı açılış töreninde taşeron işçilerine müjde verdi.

Başbakan Yıldırım, AK Parti 26. İstişare ve Değerlendirme Toplantısı için geldiği Afyonkarahisar'da sona eren toplantının ardından Ulaştırma, Denizcilik ve Haberleşme Bakanlığı tarafından kentte yapımı tamamlanan kavşak, köprü ve tünel açılışına katıldı. Kürsüde konuşma yaptığı esnada kendisini dinleyen kalabalıktan bir vatandaşın "Başbakanım taşeron işçilere ne zaman kadro vereceksiniz" diye bağırması üzerine gülümseyen Başbakan Yıldırım, "Taşeron işçilerine merak etmeyin bu senenin sonuna kadar çalışmaların hepsi bitecek" diye yanıt verdi. Başbakan'ın bu söylemi alanı dolduranlardan büyük alkış aldı. ■ İHA

SALİHLİ İLÇE EMNİYET MÜDÜRLÜĞÜ KURTULUŞ POLİS LOJMANLARI ÇATI ONARIMI, YENİLENMESİ VE DIŞ CEPHE BOYAMA İŞİ

MANİSA İL EMNİYET MÜDÜRLÜĞÜ İÇİŞLERİ BAKANLIĞI EMNİYET GENEL MÜDÜRLÜĞÜ

SALİHLİ İLÇE EMNİYET MÜDÜRLUĞÜ KURTULUŞ POLİS LOJMANLARI ÇATI ONARIMI, YENİLENMESİ VE DIŞ CEPHE BOYAMA İŞİ yapım işi 4734 sayılı Kamu İhale Kanununun 19 uncu maddesine göre açık ihale usulü ile ihale edilecektir. İhaleye ilişkin ayrıntılı bilgiler aşağıda yer almaktadır.

İhale Kayıt Numarası :**2017/491882**

1-İdarenin

a) Adresi :UNCUBOZKÖY MAHALLESI MIMARSINAN BULVARI 173 MANİSA MERKEZ/MANİSA

b) Telefon ve faks numarası :2362331414 - 2362335160

c) Elektronik Posta Adresi :manisasatinalma@egm.gov.tr

ç) İhale dokümanının görülebileceği internet adresi :https://ekap.kik.gov.tr/EKAP/

2-İhale konusu yapım işinin

a) Niteliği, türü ve miktarı :Polis Lojmanı çatı değişimi ve dış cephe boya işi Ayrıntılı bilgiye EKAP'ta yer alan ihale dokümanı içinde bulunan idari şartnameden ulaşılabilir.

b) Yapılacağı yer :Manisa İli Salihli İlçesi

c) İşe başlama tarihi :Sözleşmenin imzalandığı tarihten itibaren 5 gün içinde yer teslimi yapılarak işe başlanacaktır.

ç) İşin süresi :Yer teslimiden itibaren 40 (kırk) takvim günüdür.

3- İhalenin

a) Yapılacağı yer :EMNİYET MÜDÜRLÜĞÜ TOPLANTI SALONU UNCUBOZKÖY MAHALLESİ MİMAR SİNAN BULVARI NO:173 KAT:1 YUNUSEMRE /MANİSA

b) Tarihi ve saati :24.10.2017 - 11:00

4. İhaleye katılabilme şartları ve istenilen belgeler ile yeterlik değerlendirmesinde uygulanacak kriterler:

4.1. İhaleye katılma şartları ve istenilen belgeler:

4.1.2. Teklif vermeye yetkili olduğunu gösteren İmza Beyannamesi veya İmza Sirküleri.

4.1.2.1. Gerçek kişi olması halinde, noter tasdikli imza beyannamesi.

4.1.2.2. Tüzel kişi olması halinde, ilgisine göre tüzel kişiliğin ortakları, üyeleri veya kurucuları ile tüzel kişiliğin yönetimindeki görevlileri belirten son durumu gösterir Ticaret Sicil Gazetesi, bu bilgilerin tamamının bir Ticaret Sicil Gazetesinde bulunmaması halinde, bu bilgilerin tümünü göstermek üzere ilgili Ticaret Sicil Gazeteleri veya bu hususları gösteren belgeler ile tüzel kişiliğin noter tasdikli imza sirküleri,

4.1.3. Şekli ve içeriği İdari Şartnamede belirlenen teklif mektubu.

4.1.4. Şekli ve içeriği İdari Şartnamede belirlenen geçici teminat.

4.1.5İhale konusu işte idarenin onayı ile alt yüklenici çalıştırılabilir. Ancak işin tamamı alt yüklenicilere yaptırılamaz.

4.1.6 Tüzel kişi tarafından iş deneyimi göstermek üzere sunulan belgenin, tüzel kişiliğin yarısından fazla hissesine sahip ortağına ait olması halinde, ticaret ve sanayi odası/ticaret odası bünyesinde bulunan ticaret sicil memurlukları veya serbest muhasebeci, yeminli mali müşavir ya da serbest muhasebeci mali müşavir tarafından ilk ilan tarihinden sonra düzenlenen ve düzenlendiği tarihten geriye doğru son bir yıldır kesintisiz olarak bu şartın korunduğunu gösteren belge.

4.2. Ekonomik ve mali yeterliğe ilişkin belgeler ve bu belgelerin taşıması gereken kriterler:

İdare tarafından ekonomik ve mali yeterliğe ilişkin kriter belirtilmemiştir.

4.3. Mesleki ve Teknik yeterliğe ilişkin belgeler ve bu belgelerin taşıması gereken kriterler:

4.3.1. İş deneyim belgeleri:

Son on beş yıl içinde bedel içeren bir sözleşme kapsamında taahhüt edilen ve teklif edilen bedelin % 50 oranından az olmamak üzere ihale konusu iş veya benzer işlere ilişkin iş deneyimini gösteren belgeler.

4.4.Bu ihalede benzer iş olarak kabul edilecek işler ve benzer işlere denk sayılacak mühendislik ve mimarlık bölümleri:

4.4.1. Bu ihalede benzer iş olarak kabul edilecek işler:

B) ÜST YAPI (BİNA)İŞLERİ

III. GRUP:BİNA İŞLERİ

4.4.2. Benzer işe denk sayılacak mühendislik veya mimarlık bölümleri:

MİMARLIK FAKÜLTESİ, İNŞAAT MÜHENDİSLİĞİ

5.Ekonomik açıdan en avantajlı teklif sadece fiyat esasına göre belirlenecektir.

6. İhale yerli ve yabancı tüm isteklilere açıktır.

7. İhale dokümanının görülmesi ve satın alınması:

7.1. İhale dokümanı, idarenin adresinde görülebilir ve 100 TRY (Türk Lirası) karşılığı EMNİYET MÜDÜRLÜĞÜ İNŞAAT EMLAK ŞUBE MÜDÜRLÜĞÜ UNCUBOZKÖY MAHALLESİ MİMAR SİNAN BULVARI NO:173 KAT:1 YUNUSEMRE/MANİSA adresinden satın alınabilir.

7.2. İhaleye teklif verecek olanların ihale dokümanını satın almaları veya EKAP üzerinden e-imza kullanarak indirmeleri zorunludur.

8. Teklifler, ihale tarih ve saatine kadar EMNİYET MÜDÜRLÜĞÜ İNŞAAT EMLAK ŞUBE MÜDÜRLÜĞÜ UNCUBOZKÖY MAHALLESİ MİMAR SİNAN BULVARI NO:173 KAT:1 YUNUSEMRE /MANİSA adresine elden teslim edilebileceği gibi, aynı adrese iadeli taahhütlü posta vasıtasıyla da gönderilebilir.

9. İstekliler tekliflerini, anahtar teslimi götürü bedel üzerinden verecektir. İhale sonucu, üzerine ihale yapılan istekliyle anahtar teslimi götürü bedel sözleşme imzalanacaktır. Bu ihalede, işin tamamı için teklif verilecektir.

10. İstekliler teklif ettikleri bedelin %3'ünden az olmamak üzere kendi belirleyecekleri tutarda geçici teminat vereceklerdir.

11. Verilen tekliflerin geçerlilik süresi, ihale tarihinden itibaren 90 (doksan) takvim günüdür.

12. Konsorsiyum olarak ihaleye teklif verilemez.

13. Diğer hususlar:

İhalede Uygulanacak Sınır Değer Katsayısı (N) : 1

İhale, Kanunun 38 inci maddesinde öngörülen açıklama istenmeksizin ekonomik açıdan en avantajlı teklif üzerinde bırakılacaktır.

Resmi İlanlar www.ilan.gov.tr'de BASIN: 674494 -www.bik.gov.tr

Çalışma ve Sosyal Güvenlik Bakanlığı'ndan emekliye promosyon açıklaması

"Eylül 2017 tarihi itibariyle 10,3 milyon kişiye 3,9 milyar TL promosyon ödenmiştir"

Çalışma ve Sosyal Güvenlik Bakanlığı, Eylül 2017 tarihi itibariyle 10,3 milyon kişiye 3,9 milyar TL promosyon ödendiği bildirdi.

Çalışma ve Sosyal Güvenlik Bakanlığı'ndan yapılan açıklamada, Bakanlığın Sosyal Güvenlik Kurumu ile 17 banka ve PTT arasında "Sigortalı ve Hak Sahiplerine İlk Defa Bağlanan Gelir/Aylık Ödemeleri ile Emekli İkramiyelerinin ve Sosyal Güvenlik Kurumu Kapsamında Gelir/Aylık Alanlara Promosyon Ödenmesine İlişkin rProtokol"lerin imzalanıp yürürlüğe girdiği hatırlatılarak, bu kapsamda, 1 Ağustos 2017 tarihinden itibaren bağlanacak ilk gelir/aylık ve emekli ikramiyesi ödemelerinin sigortalıların tercihlerinin esas alınarak ödenmeye başlandığı bildirildi.

Banka tercihlerinin ilk etapta protokol imzalayan ve alt yapı çalışmalarını tamamlayan bankalar arasından yapılacağı ve alt yapı çalışmalarının protokol imzalayan diğer bankalarla da hızla devam ettiği kaydedilerek, "Emeklilere; bin TL'ye kadar 300 TL, bin-2 bin TL arası 375 TL, 2 bin TL üstünde emekli aylığı alanlara ise 450 TL olmak üzere, 3 yıllık peşin promosyon ödemesi imkanı getirilmiştir. Eylül 2017 tarihi itibariyle 10,3 milyon kişiye 3,9 milyar TL promosyon ödenmiştir" denildi. ■ İHA

MOSTEM'e "Yenilikçilik" ödülü

Manisa Organize Sanayi Bölgesi Mesleki ve Teknik Anadolu Lisesi, (MOSTEM) Milli Eğitim Bakanlığı tarafından düzenlenen yarışmada; "Eğitim ve Öğretimde Yenilikçilik Ödülleri"ne layık görülerek, Bilim ve Teknoloji kategorisinde bölge birincisi oldu.

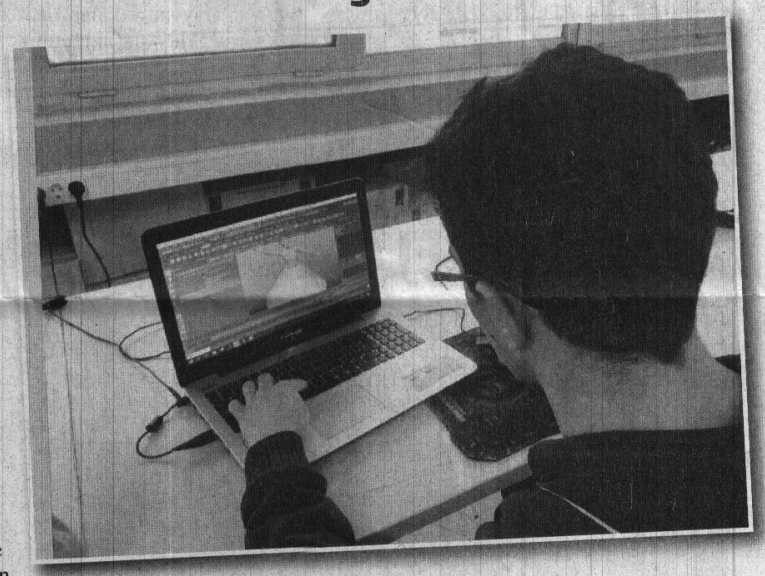

Eğitimde özgün ve modern uygulamaları teşvik etmek amacıyla Milli Eğitim Bakanlığı tarafından düzenlenen yarışmaya 11. sınıf öğrencisi Oğuzhan İnce ve 12. sınıf öğrencisi Taha Arvas'ın hazırladığı "Eğitimde Gerçekliği Arttırdık" adlı proje ile katılan MOSTEM 3 bin 357 okul arasından Bilim ve Teknoloji Kategorisinde bölge birincisi oldu.

Öğretmenleri Yasemin Oran ile birlikte Endüstri 4.0 için büyük önem taşıyan arttırılmış gerçeklikle ilgili olarak geliştirdikleri ve eğitim materyallerini 3 boyutlu hale getiren "MostemAr" adlı mobil uygulama ile yarışmaya katılan öğrenciler ödüllerini 16 Kasım 2017 Perşembe günü düzenlenecek törenle alacak.

■ ÖZLEM DOĞAN

SELENDİ'YE SAĞLIKLI ALTYAPI

MASKİ Genel Müdürlüğü, Selendi ilçe merkezine 4 buçuk milyon TL yatırım ile 25 kilometrelik altyapı çalışmasına başladı. Yapılacak olan çalışma ile ilçe merkezi sağlıklı ve kaliteli altyapıya kavuşacak.

Burak ASLAY

MANİSA Büyükşehir Belediyesi Manisa Su ve Kanalizasyon İdaresi Genel Müdürlüğü, 17 ilçe merkezi ve mahallelerinde sağlıklı altyapılar inşa etmeye devam ediyor. MASKİ Genel Müdürlüğü Yatırım ve İnşaat Dairesi Başkanlığı; Selendi ilçe merkezinde yer alan Ekrem Çimen, Şehit Yaşar Öz, Şehit Savcı Ethem Ekim, Park, Atatürk, Yavuz Sultan Selim, Tevfik Uğur caddelerine 4 kilometrelik yağmur suyu, 11 kilometrelik kanalizasyon ve 10 kilometrelik içme suyu hattı yapım işi için kazı çalışmalarına başladı. MASKİ, 4 buçuk milyon TL yatırım ile ilçe merkezine toplamda 25 kilometrelik altyapı ağı inşa edecek.

"SAĞLIKLI ALTYAPI İÇİN KAZI ÇALIŞMAMIZ BAŞLADI"

MASKİ Genel Müdür Yardımcısı Burak Aslay, Selendi ilçe merkezi için hazırlanan projenin yüklenici firmaya yer tesliminin ardından kazı çalışmalarının başladığını belirtti. Aslay, "Selendi ilçe merkezinde özellikle geçtiğimiz Temmuz ayında yaşanan su baskınları başlattığımız çalışma ile son bulacak. Bununla birlikte ilçe merkezimiz sağlıklı altyapıya kavuşacak. Manisa Büyükşehir Belediye Başkanı Sayın Cengiz Ergün'ün liderliğinde Manisa'nın 17 ilçesine dev hizmetler götürmeye devam edeceğiz" dedi.

■ MASKİ BASIN

MAGİAD COĞRAFİ TESCİLLİ ÜRÜNLER İÇİN KOLLARI SIVADI

'Coğrafi Tescil' alan ürünlerin üreticilerini ziyaret etmek için yola çıkan Manisa Genç İş Adamları Derneği'nin (MAGİAD) ilk durağı Alaşehir ilçesi oldu.

Coğrafi Tescilli ürün olan üzüm üreticilerini ziyaret eden MAGİAD, Alaşehir üzümünün rekoltelerinin arttırılması, daha iyi verim alınması, AR-GE laboratuvarlarının kurulması, çiftçilerin eğitilmesi ve bilinçlendirilmesi, ürünlerin değerinde ve zamanında pazarlanması gibi konular hakkında üreticilerin talep ve isteklerini dinledi. Önümüzdeki günlerde Köprübaşı, Kırkağaç, Salihli, Akhisar ilçelerindeki ziyaretlerini tamamlayacak olan MAGİAD, talep ve istekleri içeren bir rapor oluşturarak çiftçi ile Ankara arasında köprü olacak.

Ayrıca MAGİAD, bu tescilli ürünlerin geliştirilmesi ve pazarlanması için araştırma ve geliştirme enstitüsü kurulması çalışmalarına başladı.

MAGİAD bu kapsamda ilk ziyaret durağı olan Alaşehir ilçesindeki üzüm üreticileri ile temaslarda bulundu. MAGİAD Yönetim Kurulu Başkanı Ömer Geriter konuyla ilgili üzüm üreticilerini yaptıkları çalışmalar hakkında bilgilendirdi.

Başkan Ömer Geriter, çalışmaları hakkında şunları söyledi:"MAGİAD'ın proje olarak sunacağı bu enstitü, iç ve dış piyasada ürünlerin pazarlanması konusunda, çiftçimizi daha rekabetçi ve daha bilinçli üretime sevk edecek. Üreticiye mahsulü kuru veya yaş olarak üretmesi konusunda yönlendirme yaparak daha profesyonel bir bakış açışı kazandıracaktır. Hasat dönemi başlamadan konuyla ilgili gerekli bilgilendirmelerin ve teşviklerin yapılması, Organik üzüme yönelik çiftçilerimize gerek gübre, gerekse zirai bilgilendirme ve yönlendirme yapılması sağlanacaktır."

Alaşehir ilçesinde bulunan üzüm üreticileri ise MAGİAD'a yapmış oldukları çalışmalar için teşekkür etti. İçeriği hakkında bilgi aldıkları bu projenin uzun zamandır eksikliği hissedilen bir konuya çözüm olacağına inandıklarını, bu projeye ön ayak olan Manisa Genç İş Adamlarına inançlarının tam olduğunu belirttiler. ■ **HASAN İLÇİ**

bilgenerminozge @gmail.com

Nermin Özge BİLGE

CAM DAMACANA MODASI

"Gıdanın Bilge Köşesi"

www.hurisikgazetesi.com

Sizi şöyleeeee.... eskiye götüreyim bu hafta ne dersiniz? Duyan da zanneder yaş 50-60. Yaşımız o kadar olmasa da eskiyi merak eder sorar öğrenir, büyüklerimizden ve eğitim aldığımız okullardan iyi dinleriz. Hal böyle olunca da ister istemez bazı konularda bilgi sahibi oluyorum. Yaşıtlarımın çoğu bilmiyordur bu anlatacağımı. Büyüklerim de hep " Yaa eskiden öyleydi kızım, doğru diyorsun. " der bu konuyu açtığımda. Çok uzatmadan başlıyorum.

Cam damacanaları hatırlıyor musunuz? Eski yıllarda kullanılmış. İlk duyduğumda üniversitede dersteyken " Nasıl yani o büyük bir şey, 19 lt nasıl cam olur? " diye içimden düşünmüştüm. Sonrasında çok da zor bir üretim olmadığını anladım. Biz yeni nesil yıllardır farklı damacanalarda su tüketiyoruz, alışmışız bir kere. " Cam damacana " denilince şöyle bir düşünüyoruz. Üniversitedeki ambalaj dersimiz olsun, gıda dergileri olsun, gıda sektöründe yıllarca camın güzelliklerini öğrendik. Cam ambalaj başkadır, bunu hep söylerim. Zorlukları vardır, bunu küçük bir çocuk bile tahmin eder. Kişisel düşüncem, zorlukları hakediyor. Aslında bu konuda bazı mühendisler farklı düşünürken bazıları ise camın açık ara önde olduğunu belirtiyor. Her zaman derim bilirsiniz, her iki düşünceye de saygı duyuyorum. Bakıyorum da gün geçtikçe cam damacanaya dönüş artıyor, bunu gerçekleştiren marka sayısı çoğalmakta. Ürün 19 ve 15 litrelik damacanalarla karşımıza çıkıyor. Direk akla şu soru geliyor : " Nasıl taşıyorlar ? " özel bir sepet var taşıma işlemini onunla gerçekleştiriyorlar. Pompa kullanılabiliyor her zamanki gibi. Bazı markalar cam boru da kullanmanıza fırsat sağlayabiliyor.

1-2 yıl önce bu köşede cam ambalajdan bahsederken, sizlere ileride cam ambalajlarla daha fazla karşılaşacağımızdan ve eskiye dönüş olup cam damacana üretiminin artacağından bahsetmiştim. Bu moda birçok markada geçerli olmaya başladı. Plastiğin pabucu dama atılır mı? Bilemem. Siz tüketicilerin tercihi her zaman hayatın akışını belirliyor, bakalım ve görelim.

Not: "Cam damacana modası geri döndü. " Sağlıkla Kalın!

Kula Adalet Sarayı Projesi Belediye Meclisinden Oy Birliğiyle Geçti

Kula Belediye Meclisi'nin Ekim Ayı olağan toplantısında, Kula'nın uzun zamandan bu yana beklediği yatırımlardan birisi olan Adalet Sarayı Projesi için imar plan tadilatı oy birliği ile geçti.

Ekim Ayı olağan meclis toplantısı Kula Belediyesi ek hizmet binası meclis toplantı salonunda Belediye Başkanı Hüseyin Tosun Başkanlığında gerçekleşti. Meclis toplantı gündem maddeleri arasında yer alan ve uzun zamandan bu yana beklenen yatırımların arasında bulunan Kula Adalet Sarayı için görüşmeler yapıldı. Kula yarı açık ceza infaz kurumunun taşınacak olması, bina alanın Adalet sarayı yapılması kararını alan Adalet Bakanlığı, mevcut inşaat alanın yetersiz olmasından kaynaklı olarak Kula Belediyesinden imar tadilatı talep etmiş, 3300 metrekare olan inşaat alanını 9900 metrekare alana çıkartılmasını istemişti. 0,50 olan inşaat alanı mecliste yapılan oylama ile 1,50'ye çıkartılarak Adalet Bakanlığının yapmayı planladığı bina için uygun hale getirildi.

"HER TÜRLÜ HİZMETİN ÖNÜNÜ AÇMAK BOYNUMUZUN BORCU"

Kula Belediye Başkanı Hüseyin Tosun gerçekleşen Ekim Ay'ı olağan meclis toplantısı sonrasında yaptığı açıklamada; "Kula kısır çekişmeleri merkezi haline gelmekten ve bu çekişmeler sonucu kaçan yatırımların arkasından bakakalan bir İlçe olmaması için her türlü gayreti gösteriyoruz. Önümüze gelen her türlü yatırım konusunu en hızlı ve kararlı bir biçimde hayata geçiriyoruz. Adalet Sarayı ise bunlardan sadece bir tanesi. Kula, son üç yılda Manisa'nın ilçeleri içerisinde örnek gösterilen bir noktaya geldi. Bu başarı hepimizin. Bundan sonrada iktidarıyla muhalefetiyle Kula'nın temel sorunlarının giderilmesi noktasında el ele vererek çalışmalıyız. Yatırımların önü kesilen değil, yapmak istediğimiz yatırımların önü açılan bir çalışma ortamı sağlamalıyız. Fakat Kula'da hala pozitif ivmelenmeden rahatsız olan, bu hizmetleri yavaşlatan yada istemeyenler var. İnşallah bundan sonra Kula gelişmeye ve değişmeye devam edecektir. Kulamıza hayırlı olmasını temenni ediyor, emeği geçen herkese teşekkür ediyorum" dedi.

Yapılacak olan plan tadilatıyla sayesinde 3300 metrekare olan inşaat alanı 9900 metrekareye çıkarak Kula ile özdeş ve modern bir adliye sarayını Kulamız kazanmış olacak. ■ **Süleyman Arasan**

Kula'da Zaferiye Mahallesi'nin Sokakları Kilit Parke Taş İçin Hazırlanıyor

Kula Belediyesi yol çalışmalarına aralıksız devam ediyor. Çalışmalar kapsamında Zaferiye Mahallesi çukurbağ mevkisinde bulunan 130, 131 ve 132 sokaklarda yollar kilit parke taş döşemesi için hazırlanıyor.

Kula Belediye Başkanı Hüseyin Tosun Zaferiye Mahallesi Çukurbağ mevkisinde yer alan 130, 131 ve 132 sokaklarda yapılan çalışmaları yerinde inceledi.

İncelemelere Kula Belediyesi Meclis Üyesi Vedat Yılmaz, Kula Belediyesi Şantiye Şefi Özgül Yuca ve Dokumacılar ve Tuhafiyeciler Odası Başkanı Fehmi Yıldırım katıldı.

Yapılan çalışmaları yerinde inceleyen Belediye Başkanı Hüseyin Tosun; "Kula'nın yıllar boyunca uğranmayan mahallesi konumunda olan her noktaya ulaşmaya gayret ediyoruz. Daha önce bu mevkide bulunan yollarda genişletme ve kilit parke taş döşeme çalışması gerçekleştirmiştik. Şimdi ise yapılmayan yollarımızı da yapmaya başladık. Mahallelerimiz kilit parke taş döşeme çalış kesintisiz bir yol ağına sahip olacak. Mahallemize hayırlı olmasını diliyorum" dedi.■ **Süleyman Arasan**

ERGENEKON'DA TAŞKINA KARŞI ÖNLEMLER TAMAMLANDI

MASKİ Genel Müdürlüğü, Turgutlu'nun Ergenekon Mahallesi'nde başlattığı korkuluk çalışmasının ardından temizlik çalışmasıyla da olası su taşkınlarına kalıcı çözüm getirdi.

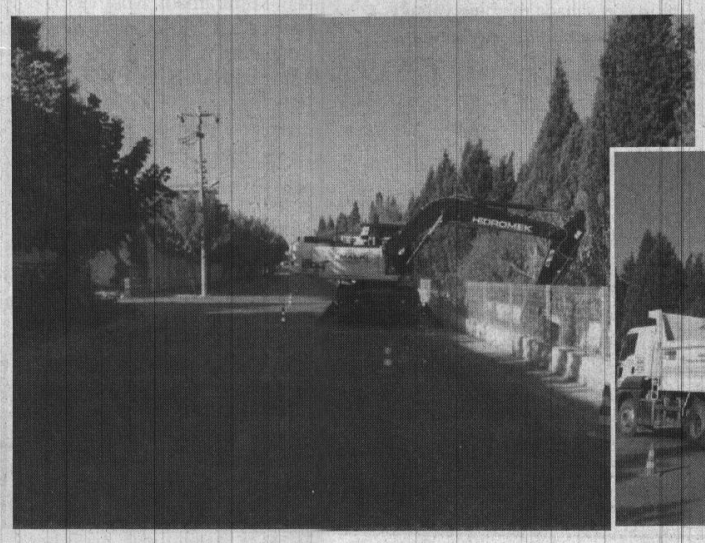

Manisa Büyükşehir Belediyesi Manisa Su ve Kanalizasyon İdaresi Genel Müdürlüğü, il genelinde gerçekleştirdiği dere temizlik çalışmalarıyla Manisalıları taşkın riskine karşı korumaya devam ediyor. Bu kapsamda MASKİ, Turgutlu ilçesine bağlı Ergenekon Mahallesi'ndeki dere temizlik çalışmasını da tamamladı. MASKİ ekipleri, mahalle içerisinden geçen dere ile geçtiğimiz aylarda gerçekleştirilen korkuluk çalışmasının devamı olan bölgede bin 100 metrelik dere temizliğini sonlandırdı. Çevre Koruma ve Kontrol Dairesi Başkanlığı ekiplerince yapılan çalışmalar sayesinde, mahallede meydana gelen olası taşkınlarda vatandaşların zarar görmesinin önüne geçildi.

MASKİ Genel Müdürlüğü'nce Turgutlu'nun Ergenekon Mahallesi'nde hayata geçirdiği dere temizlik ve korkuluk çalışmasından dolayı memnun olan mahalle sakinleri teşekkürlerini ilettiler.

■ ***MASKİ.BASIN***

BÜYÜKŞEHİR, COŞMAYA DEVAM EDİYOR

Stat: Cebeci İnönü Stadı
Hakemler: Abdulkerim Saltuk Buğrahan Koca, Soner Özçelik, Mehmet Özer
Yeni Altındağ Belediyespor: Mustafa, Emrah Sürücü (Dk. 89 Barış Bozdilki), Salih, Ömer Fırat, Burhanettin, Utku (Dk. 82 Fatih), Ömer, Celalettin, Cengiz (Dk. 61 Recep), Bülent, Emrah Duman
Manisa Büyükşehir Belediyespor: Yusuf, Kürşat Ergun (Dk. 74 Olcay), Abdurrahman Emir, Umut, Alper Akçam (Dk. 89 Hüseyin Cihan), Ali, İsmail (Dk. 82 Kaan), Mehmet Kuruoğlu, Ufukhan, Mehmet Yılmaz, Erhan
Sarı Kartlar: Salih (Yeni Altındağ), İsmail (Manisa BBSK)
Goller: Dk. 20 Umut, Dk. 33 Ali (Manisa BBSK)

Ligde son haftalarda iyi bir çıkış yakalayan Manisa Büyükşehir Belediyespor, deplasmanda Yeni Altındağ Belediyespor'a konuğu oldu. Rakibini Umut ve Ali'nin golleriyle 0-2 mağlup eden yeşil beyazlılara ligde coşmaya devam ederek,galibiyet serisini 4 maça çıkardı.

TFF 3. Lig 1. Grupta mücadele eden Manisa Büyükşehir Belediyespor, 7. hafta mücadelesinde Ankara ekibi Yeni Altındağ Belediyespor'un konuğu oldu. Karşılaşmayı Manisa Büyükşehir Belediye Spor Kulübü Başkanı Mevlüt Aktan ile birlikte Yönetim Kurulu Üyeleri Orkun Şıktaşlı, Hakan Kadayıfçılar, Özcan Nalbantlar ve Bora Çaylan'da izledi. Son haftalarda ki etkili oyununu Altındağ karşısında da sürdüren Manisa Büyükşehir Belediyespr, 20. dakikada Umut'un attığı golle deplasmanda 0-1 öne geçti. İlk yarıda sadece bir kez pozisyon üretebilen Yeni Altındağ karşısında baskılı bir oyun sergileyen temsilcimiz, 33. dakikada Ali'nin kafa vuruşuyla attığı golle ilk yarıyı 0-2 önde tamamladı. İkinci yarıda ev sahibi Altındağ taraftarının da desteğiyle oyunda biraz dengeyi kursa da önemli bir atak geliştiremedi. Manisa Büyükşehir Belediyespor ilk yarıda bulduğu gollerle sahadan 0-2 galibiyetle ayrılarak puanını 14'e çıkardı.

■ SPOR SERVİSİ

GRANDMEDICAL MANİSASPOR'DA FATİH TEKKE DÖNEMİ

● Grandmedical Manisaspor'un yeni teknik direktörü Fatih Tekke oldu.Grandmedical Manisaspor Fatih Tekke ile 19 Mayıs Stadyumu Kulüp Yönetim Merkezi'nde görüştü.

Görüşmeye Başkan Abdullah Mergen, İkinci Başkan Hakkı Övünç, Basın Sözcüsü Serkan Özşen ve yönetim kurulu üyesi Reşat Oğuz Ege katıldı.Siyah beyazlılar Tekke ile sezon sonuna kadar anlaşmaya vardı.

Teknik Direktör Fatih Tekke'nin imza töreninin tarihi ve yeri önümüzdeki günlerde açıklanacağı ifade edildi. ■ SPOR SERVİSİ

Cumhuriyet Kupası'nın Şampiyonu Büyükşehir

Manisa Büyükşehir Belediyespor'un basketbolda düzenlediği Cumhuriyet Kupası'nın son maçında Manisa Büyükşehir Belediyespor, Gemlik Basketbol takımı ile karşı karşıya geldi. Baştan sona kadar kıran kırana geçen mücadeleyi etkili oyununu bozmayan Manisa Büyükşehir Belediyespor, 78-71 kazanarak, turnuvanın şampiyonu oldu.

Manisa Büyükşehir Belediyespor'un ev sahipliğinde basketbolda düzenlenen Cumhuriyet Kupası'nın son maçı Manisa Büyükşehir Belediyespor ile Gemlik Basketbol takımı arasında oynandı. Her iki takım da maça kontrollü oynayarak başladı. Karşılıklı sayı mücadelesinde ilk periyot 22-22 sonuçlandı. İkinci periyotta, birbirine üstünlük kurmaya çalışan iki ekibin mücadelesi son saniyelere kadar eşit skorla giderken, Manisa temsilcisi son saniyede bulduğu sayı ile bu periyodu 42-41 sayı ile üstün tamamladı. Maçın üçüncü periyodunda üstün bir oyun sergileyen taraf Gemlik Basketbol takımı oldu. Manisa Büyükşehir Belediyespor yaptığı basit hatalar yüzünden sayı üretmekte zorlansa da rakibi karşısında oyundan düşmedi ve Üçüncü periyot 57-57 bitti. Son periyotta, Manisa temsilcisi rakibinin savunmada düştüğü boşlukları iyi değerlendirdi ve hızlı ataklarla sayı da üreterek maçın sonucunu tayin etti. 78-71. Bu sonuçla birlikte ev sahibi Manisa Büyükşehir Belediyespor, kupaya uzanan taraf oldu. ■ SPOR SERVİSİ

ZOR DA OLSA 1975 MALTASPOR

Amatör Küme B Grubu'nun ikinci haftasında 1975 Maltaspor, Lalelispor'u 3-2 mağlup etti. LalelİSipor uzatma dakikalarında kaptan Emrah İle Penaltıdan faydalanamadı.

Manisa 1. Amatör Küme B Grubunda mücadele eden ve henüz puanla tanışamayan Lalelispor, Ertuğrul Dilek Spor Tesisleri'nde, 1975 Maltaspor'u konuk etti.

Tansiyonu yüksek karşılaşmada toplam 5 gol, 1 kırmızı kart ve kaçan penaltı vardı. Bu sonuçla 2. hafta sonunda puanını 6'ya çıkaran 1975 Maltaspor, haftanın kazananlarından olurken, Lalelispor puan hasretine son veremedi.

MAÇTAN DAKİKALAR

İlk 10 dakika Lalelispor'un ataklarıyla devam etti. Kaptan Emrah'ın golüyle 1-0 öne geçen kırmızı beyazlılar, rakip kalede gol aramaya devam etti. Erken gelen golün şokunu atlatmaya çalışan 1975 Maltaspor, oyuna kısa sürede ortak oldu. 22. Dakikada 1975 Maltaspor Enver ile eşitliği sağladı. (1-1)

Maçın 44. dakikasında kullanılan köşe vuruşunda Enver, kendisinin ve takımının 2. golünü kaydetti. (1-2)

İkinci yarıya hızlı başlayan taraf Lalelispor oldu. Hızlı ataklarla kaleye gitmek isteyen ev sahibi ekip, 50. dakikada yine kaptanı Emrah'ın golüyle beraberliği yakaladı

FADIL MÜKEMMEL VURDU

Maçın 70'inci dakikasında kazanılan serbest vuruşta topun başına geçen Fadıl, mükemmel bir vuruşla topu ağlara gönderdi. (2-3)

Sert ikili mücadelelerin yaşandığı maçın son anlarında Enver, rakip yarı sahada rakibine yaptığı müdahale sonucu 2. sarı karttan kırmızı kart görerek oyun dışında kaldı.

EMRAH DIŞARI ATTI

Maçın uzatma dakikalarında kazanılan penaltıyı Lalelispor adına günün yıldızı olan Emrah, topu auta nişanlayınca Lalelispor 1 puanı kurtaramadı. Maç 1975 Maltaspor 'un 3-2'lik galibiyeti ile son buldu.

■ Muharrem KAZER

Stat: Ertuğrul Dilek Spor Tesisleri Suni Çim
Hakemler: Abdullah Türkan**, Berk Tezcan**, Mehmet Kalkan**
Lalelispor: Muhammed**, Ayhan**, Hüseyin**, Seyfettin**, Muharrem**(Dk.73 Ömer*), Cumali**, Emrah***, Yener**, Tolga**(Dk.73 Ünal*), Envercan**(Dk.89 Mustafa*), Halit**
1975 Maltaspor: Mert***, Oğulcan***, Güngür***(Dk.89 A.Burak?), Emin***, Burak***, Yıldırım***, Fadıl***, Murat***, Alaaddin***, Emrecan***, Enver***
Goller: Dk.10,50 Emrah, (Lalelispor), 1975 Maltaspor, Dk.27,44 Enver, Dk.70 Fadıl.
Kırmızı Kart Enver Dk.90(1975 Maltaspor)

DÜNYA KUPASI'NI TV'DEN İZLEYECEĞİZ

2018 Dünya Kupası Elemeleri I Grubu'ndaki mücadelede İzlanda'ya 3-0 yenildik. 14 puanda kalan Milli Takımın Rusya'da düzenlenecek olan 2018 Dünya Kupası'na katılma ihtimali kalmadı. Dünya Kupası'nı yine TV'den izleyeceğiz.

Eskişehir'de oynanan 2018 FIFA Dünya Kupası Avrupa Elemeleri I Grubu'ndaki 9. maçında konuk ekibe galibiyeti getiren golleri; 32. dakikada Gudmundsson, 39. dakikada Bjarnason ve 49. dakikada Arnason kaydetti.

I Grubu'nda bugün oynanan diğer karşılaşmalarda Ukrayna deplasmanda Kosova'yı 2-0 mağlup ederken, Hırvatistan ile Finlandiya'yı 1-1 berabere kaldı.

MAÇTAN DAKİKALAR

Karşılamanın ilk ciddi atağı 5. dakikada konuk ekip İzlanda'dan geldi. Gelişen atakta ceza yayı üzerinde topla buluşan Gylfi Sigurdsson'un sert şutunda kaleci Volkan Babacan topu, güçlükle kornere çeldi. Gylfi Sigurdsson'un sol taraftan kullandığı köşe vuruşunda topa iyi yükselen Magnusson'un kafa vuruşunda ise meşin yuvarlak kale direğinin üzerinden auta çıktı.

12. dakikada İzlanda'nın sol kanattan kazandığı korneri kullanan Gylfi Sigurdsson'un ceza alanına gönderdiği ortaya iyi yükselen Arnason'un kafa vuruşunda, top kale direğinin yanından dışarıya çıktı.

14. dakikada Gudmundsson'un sağ kanattan kullandığı korner vuruşunda ceza alanında savunmadan seken topu önünde bulan Ragnar Sigurdsson'un kafa vuruşunda, Oğuzhan Özyakup kaleye yönelen topu son anda çizgi üzerinden uzaklaştırdı.

18. dakikada İzlanda ceza alanında yaşanan karambol sonrasında topu önünde bulan Oğuzhan Özyakup'un ceza sahası dışından kaleye gönderdiği meşin yuvarlak kale direğinin yanından az farkla auta çıktı.

19. dakikada Caner Erkin'in ceza sahası dışından kaleye gönderdiği sert şutta kaleci Halldorsson topu tek hamlede kontrol etti.

32. dakikada konuk takım öne geçti. Sol kanattan gelişen İzlanda atağında ceza alanına giren Bödvarsson'un yerden ortasında Türkiye savunmasını geçen topla buluşan Gudmundsson, meşin yuvarlağı filelere gönderdi: 0-1.

39. dakikada konuk takım Bjarnason'un golüyle farkı 2'ye çıkarttı. Bödvarsson'un pasında topla buluşan Bjarnason'un ceza sahası sol çarprazından attığı sert şutta meşin yuvarlak, kaleci Volkan Babacan'ın üzerinden ağlarla buluştu: 0-2.

İzlanda, ilk yarıyı 2-0 önde bitirdi.

48. dakikada Finnbogason'un ceza sahası içine girer girmez attığı sert şutta kaleci Volkan Babacan topu kontrol etti.

50. dakikada Finnbogason'un ceza sahası dışından şutunda kaleci Volkan Babacan topu güçlükle kornere çeldi. Sağ kanattan korneri kullanan Gudmundsson'un ceza alanına gönderdiği ortaya yükselen Gunnarsson'un kafa vuruşunda, pozisyonu iyi takip eden Arnason kale önünde dokunduğu meşin yuvarlağı filelere gönderdi: 0-3.

64. dakikada Emre Mor'un düşürülmesi sonucu kazanılan serbest vuruşu kullanan Emre Belözoğlu'nun doğrudan kaleye gönderdiği top, üstten auta çıktı.

71. dakikada Emre Mor'un sağ taraftan kullandığı korner atışında iyi yükselen Mehmet Topal'ın kafa vuruşunda top, kale direğinin üzerinden az farkla dışarı gitti.

77. dakikada Oğuzhan Özyakup'un ceza sahasının sol çaprazında attığı sert şutta kaleci Halldorsson, topu kornere çeldi.

İzlanda, karşılaşmayı 3-0 kazandı ve Dünya Kupası'na gitme yolunda büyük bir avantaj elde etti.■ **SPOR SERVİSİ**

Stat: Yeni Eskişehir

Hakemler: Szymon Marciniak, Pawel Sokolnicki, Tomasz Listkiewicz (Polonya)

Türkiye: 1-Volkan Babacan, 5- Emre Belözoğlu (Dk 78 19- Yunus Mallı), 9- Cenk Tosun, 10- Arda Turan (Dk. 60 21- Emre Mor), 13- Çağlar Söyüncü, 14- Oğuzhan Özyakup, 15- Mehmet Topal, 17- Burak Yılmaz, 18- Caner Erkin, 20- Nuri Şahin (Dk. 46 6- Ozan Tufan), 22- Kaan Ayhan

Yedekler: 12- Serkan Kırıntılı, 23- Harun Tekin, 2- Sabri Sarıoğlu, 3- İsmail Köybaşı, 4- Ömer Toprak, 7- Okay Yokuşlu, 8- Selçuk İnan, 11- Yusuf Yazıcı, 16- Enes Ünal,

İzlanda: 1- Hannes Halldórsson, 2- Birkir Sævarsson, 6- Ragnar Sigurdsson, 7- Johann Gudmundsson (Dk. 82 23- Ari Skúlason), 8- Birkir Bjarnason, 10- Gylfi Sigurdsson, 11- Alfred Finnbogason (Dk. 78 16- Ólafur Skúlason), 14- Kári Árnason, 17- Aron Gunnarsson (Dk. 65 5- Sverrir Ingason), 18- Hordur Magnússon, 22- Jón Dadi Bödvarsson

Yedekler: 12- Ögmundur Kristinsson, 13- Rúnar Rúnarsson, 3- Jón Gudni Fjóluson, 4- Hjörtur Hermannsson, 9- Arnór Smárason, 15- Rúnar Már Sigurjónsson, 19-Rúrik Gíslason, 20- Vidar Orn Kjartansson, 21- Arnór Ingvi Traustason.

Sarı Kart: Dk. 40 Çağlar Söyüncü,Dk. 45 Arda Turan, Dk. 79 Caner Erkin (Türkiye); Dk. 18 Johann Gudmundsson (İzlanda)

I GRUBU PUAN DURUMU

	O	G	B	M	A	Y	P
1.İZLANDA	9	6	1	2	14	7	19
2.HIRVATİSTAN	9	5	2	2	13	4	17
3.UKRAYNA	9	5	2	2	13	7	17
4.TÜRKİYE	9	4	2	3	12	11	14
5.FİNLANDİYA	9	2	2	5	7	11	8
6.KOSOVA	9	0	1	8	3	22	1

YÖRÜKSPOR COŞTU

STAD: SEKİZ EYLÜL
HAKEMLER: EMRE ABAR* H.OKAN BAYLAN*** KAMİL DİNÇER****
YÖRÜKSPOR:CEVDET*ALPERFURKAN**ERSİN****SALİH**FERDİ***MURAT***ERTÜRK***HİKMET**ÜMİT***
M.GERMEN: AHMET*HAKAN*ENES*ATACAN*ÖMER FARUK*YÜRSEL*OĞUZHAN EFEMELİH*ADNAN*OĞUZHAN TARHAN*YİĞİT CAN***
GOLLER: Dk. 22-87 Ersin, Dk.54 Murat, Dk.68 Soner, Dk.84 Eren
KIRMIZI KART: HAKAN, ATACAN(M.GERMEN

1.amatör küme merkez grubu ikinci hafta maçında Sekiz Eylül Stadyumunda Yorükkspor ile M.Germen karşı karşıya geldi Kırmızı beyazlılar maçı 5-0 kazanarak 6 puan ve averajla liderliğe yükseldi.

Sekiz Eylül Stadyumu'nda oynanana maçın 22.dakikasında sağdan yapılan ortada Yörükspor kaptan Ersin'in kafa vuruşu ile skoru 1-0 yaptı.

Maçın 27. dakikasında hızlı gelişen Yörükspor atağında Murat Germen 'den Hakan kırmızı kart gördü ve 10 kişi kaldı. Maçın ilk yarısı 1-0 sona erdi.

MURAT GERMEN

9 KİŞİ TAMAMLADI

İkinci yarıda 54.dakikada ise Yörükspor geliştirdiği atakta ceza sahası üzerinde Murat'ın plasesi ile skoru 2-0 yaptı

Maçın 65.dakikada orta sahada rakibine sert giren Atacan kırmızı kart gördü ve Murat Germen 9 kişi kaldı.

Maçta 68.dakikada Soner ile Yörükspor skoru 3-0 yaptı. 84.dakikada Eren skoru 4-0 yaptı. 87.dakikada kullanılan serbest vuruşu Ersin tamamladı ve skor 5-0 oldu.

Maçı 5-0 kazanan Yörükspor puanını 6 yaptı averajla liderliğe yükseldi.

■ **Muharrem KAZER**

MURAT GERMEN'DEN 5 GOLLÜ BAŞLANGIÇ

İzmir'de düzenlenen özel turnuvaya katılan Murat Germen Futbol Akademi 2009 Takımı, ilk maçında Karşıyaka'yı 5-3 mağlup etti. Başarı Halı Sahası'nda oynanan müsabakada Antrenör Soner Seçilmiş yönetiminde çıkan Yılkılar karşılaşmaya hızlı ve etkili başladı. 20'şer dakikadan iki devre oynanan müsabaka sonu sevinen taraf 5-3'lük skorla Murat Germen Futbol Akademi oldu. U9 Minikler B Grubu'nda mücadele eden Manisa temsilcisi, Karşıyaka, Bucaspor, Menemen, İzmirgücü ve Yeşilova Esnafspor ile puan mücadelesi veriyor. Grubun diğer maçlarında Bucaspor, Yeşilova Esnafspor'u 9-1 ile geçerken, İzmirgücü'de Menemen'i 8-2'lik skorla geçti. Murat Germen Futbol Akademi, Bucaspor ve İzmirgücü aldıkları galibiyetle turnuvaya 3'er puanla başlayan takımlar oldu. Murat Germen ikinci maçında 15 Ekim Pazar günü saat 16.00'da İzmir'de Menemen ile karşılaşacak.

"SKOR BİZİM İÇİN ÖNEMLİ DEĞİL"

Murat Germen Futbol Akademi 2009 Antrenörü Soner Seçilmiş, turnuvaya galibiyetle başladıkları için mutlu olduklarını belirterek, "Bizim için önemli olan çocuklarımızın turnuva esnasında sahada verdikleri olumlu tepkiler. Skor bizim için önemli değil. Biz yarışmacı değil, Türk futboluna yeni isimler kazandırmak için çalışıyoruz. İzmir'de düzenlenen bu özel turnuva çocuklarımız için çok önemli. Murat Germen Futbol Akademi olarak en iyisi için daha fazla çalışacağız" şeklinde konuştu. ■ **Muharrem Kazer**

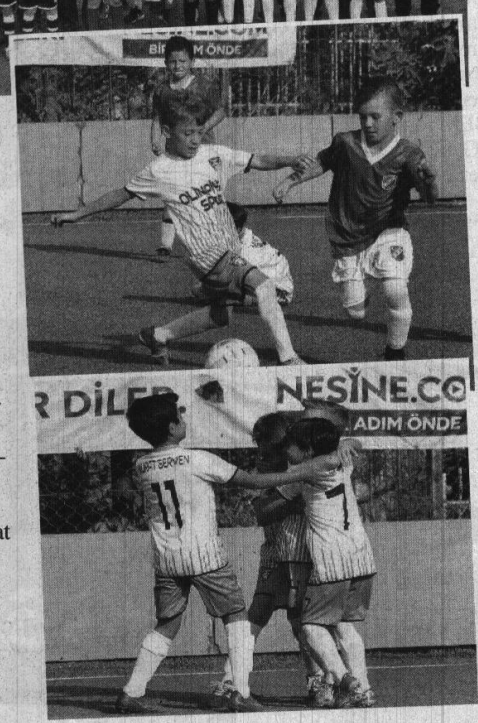

deva tıp merkezi
DEVA TIP MERKEZİNDE PSİKOTEKNİK BELGESİ VERİLMEKTEDİR

MANİSA'NIN GÜR SESİ
Hür Işık
9 Ekim 2017 Pazartesi

hurisikgazetesi
Sosyal Medya Hesaplarımızdan Bizi Takip Edebilirsiniz
www.hurisikgazetesi.com

Hüseyin Alp ve Fikriye Dünya evine girdiler

Hüseyin Alp İlker ve Fikriye İkan Çifti Arena düğün salonunda gerçekleşen dünya evine girdiler. Düğünde, davetlilere Kafkas ekibi gösterisi eşliğinde Gördes Keşkeği ikram edildi. Genç çiftin Nikahlarını Özgür yağcı kıyarken Türk Dil Bilimci, Türkolog ve Yazar olan Prof. Dr. Ahmet Bican Ercilasun ömür boyu mutluluklar dileyerek evlilik cüzdanını Geline verdi.

Arena Düğün Salonunda düzenlenen düğünde sevenleri ve MHP İl teşkilatı genç çifti yalnız bırakmadı.

■ **Hasan İLÇİ**

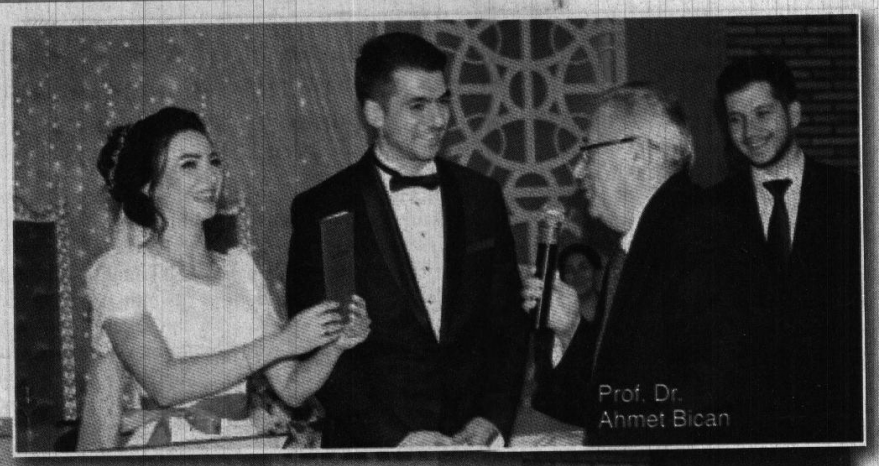

Prof. Dr. Ahmet Bican

TURBEM'li Gençler'den Bir İlk Daha

Turgutlu Belediye Başkanı Turgay Şirin tarafından bir yıl önce kurulan ve kurulduğu günden bu yana 10 binden fazla gencin faydalandığı Turgutlu Belediyesi Eğitim ve Gençlik Merkezi (TURBEM) öğrencileri yine bir ilke imza atarak kendi yaptıkları 3 boyutlu yazıcıdan robot üretimi gerçekleştirdi.

TURBEM'de oluşturulan Robot Kulübü ve aynı zamanda Hasan Ferdi Turgutlu Teknoloji Fakültesi Mekatronik Bölümü öğrencileri Mustafa Yıldız ile Yasin Günay daha önce kendi tasarımları olan 3 boyutlu yazıcı ile bir ilki başarmışlardı. Yıldız ve Günay, şimdi de kendi ürettikleri yazıcıdan Humanoid bir robot üreterek projeyi geliştirmeyi amaçlıyorlar. Konuya dair bilgi veren Sosyal İşler Müdürü TURBEM Sorumlusu Metin Akgül "Genç kardeşlerimiz eğitim merkezleri arasında ilk olan bir proje gerçekleştirdiler. Daha önce yine kendileri tarafından yapılmış olan 3 boyutlu yazıcıdan yine kendileri tarafından bir robot ürettiler. Şuanda projeyi geliştirme aşamasındalar. Roboto birçok fonksiyon eklemeyi düşünüyorlar. TURBEM olarak bizler onların arkasındayız. Belediye Başkanımız Turgay Şirin de bizlere çok büyük destek veriyor kendisine teşekkür ediyoruz. Önümüzdeki günlerde robotumuzun fonksiyonlarını, adının da duyurusunu yapmayı planlıyoruz" dedi.

■ **TURGUTLU BLD.**

KYK Öğrencilerinden Aşure Hayrı

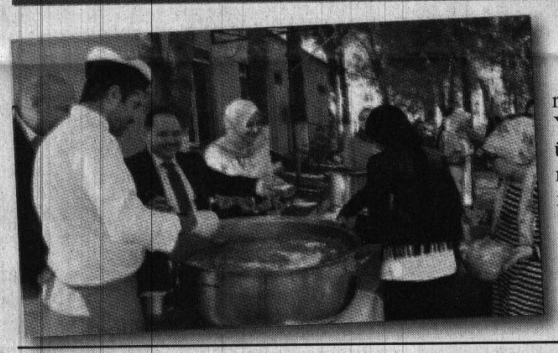

Kredi ve Yurtlar Kurumu Manisa Yurdu'nda kalan üniversite öğrencileri Muharrem ayının birleştirici gücünden esinlenerek aşure etkinliği gerçekleştirdi.

Düzenlenen aşure etkinliğinde iki nesil olan huzurevinde kalan yaşlılar ile gençler bir araya geldi. Gençler aşureyi Yurt Müdürü Mehtap Şirin eşliğinde Besmeleyle kardı. Yurt bahçesinde düzenlenen bu güzel etkinliğe Yunusemre Belediye Başkan Yardımcısı İdris Avşar, KYK Manisa İl Müdürü Kemal Koçkaya, Yunusemre İlçe Müftüsü M. Nedim Bakır, KYK müdürleri katıldı. Okunan duanın ardından gençler huzur evi sakinlerine aşure dağıttı.

KYK Manisa Yurt Müdürü Mehtap Şirin, "Huzurevinde kalan yaşlılarımızla, yurtlarımızda kalan gençlerimizi bir araya getirmek için böyle bir etkinlik düzenlemeye karar verdik. Onların dualarını aldık. Gençlerimiz de Muharrem ayında aşure gününde onların bilgi ve tecrübelerinden yararlandılar. KYK Manisa Yurdu olarak büyüklerimizi yurdumuzda ağırlanmaktan onur duyduk" dedi. Huzurevi sakinleri de böyle güzel bir etkinlik gerçekleştirdikleri etkinlik için yurt yönetimine ve öğrencilere teşekkür ettiler.

■ **HASAN İLÇİ**

Kendileri küçük sevgileri büyük

Manisa Büyükşehir Belediyesi'nin Hayvan Bakımevi'ni ziyaret eden küçük öğrenciler, keyifli bir gün yaşadı.

Manisa Vergi Dairesi Kreşi öğrencileri, Manisa Büyükşehir Belediyesi'nin hayvan bakımevini ziyaret etti. Öğretmenleri ve velileri ile birlikte gelen öğrencileri Manisa Büyükşehir Belediyesi Sağlık İşleri Daire Başkanı Talip Akbaş ve bakımevi personeli karşıladı. Akbaş, çocuklara gezilerinde eşlik ederek hayvan sevgisinin önemini bir kez daha anlattı.

VELİLERDEN TEŞEKKÜR

Bakımevinde tedavi ve rehabilitasyon sürecindeki hayvanları ziyaret eden minikler, yavru kedi ve köpekleri büyük bir ilgiyle izledi. Gezinin ardından bakımevi çalışanları çocukların sorularını yanıtladı. Manisa Büyükşehir Belediyesi Sağlık İşleri Daire Başkanı Talip Akbaş, "Sayın Başkanımız Cengiz Ergün hayvan sevgisi konusunda bizlere ve tüm Manisalılara en büyük örnektir. Onun çalışmalarıyla hayata geçirilen hayvan bakımevlerimizde zaman zaman çocuklarımızı ağırlıyoruz. Onlara bu bakımevinin hayvanların tedavisi için var olduğunu, tedavisi biten hayvanları doğaya yeniden bıraktığımızı çünkü onların doğaya ait olduğunu her fırsatta anlatıyoruz. Çocuklarımız da onları ilgiyle ve sevgiyle karşılıyor. Hayvan sevgisinin çocuk gelişiminin ayrılmaz bir parçası olduğunun bilinciyle bu doğrultuda çalışmalarımızı sürdüreceğiz" dedi. Ziyarete çocuklarıyla gelen veliler ise bakımevinin son derece temiz, bakımevi çalışanlarının ise son derece özenli olduğunu belirterek Manisa Büyükşehir Belediyesi'ne teşekkür etti.

■ **BÜYÜKŞEHİR BLD.**

www.devasaglik.com.tr 23.Yıldan Beri Hizmetinizde
deva tıp merkezi
Randevu : 0(236) 231 91 91

✓Dahiliye
✓Gastroenteroloji
✓Nöroloji
✓Ortopedi
✓Kadın Hast. ve Doğum
✓Göz Hast. Uzmanı
✓Üroloji
✓Radyoloji
✓Psikiyatri
✓Beslenme ve Diyet
✓Acil Polikliniği