Hür Işık

45 yıl

MANİSA'NIN GÜR SESİ

www.hurisikgazetesi.com 26 Ekim 2017 Perşembe 50 Kuruş

FETÖ bağlantılı işletmecilerin sözleşmeleri feshedildi

Soma Belediye Başkanı HASAN ERGENE

SOMA Belediyesi, kanun hükmünde kararname (KHK), valilik ve encümen kararları doğrultusunda, işletmecilerinin FETÖ ile iltisakı bulunduğunun tespiti üzerine iki tesis ile ilgili sözleşmeleri tek taraflı feshetti. Menteşe Kaplıcaları ve İkiz Kuleler altındaki Sinema Tiyatro ve Konferans Salonu işletmecilerine 15 gün içerisinde tesisleri boşaltma tebligatı yapıldı. 3'te

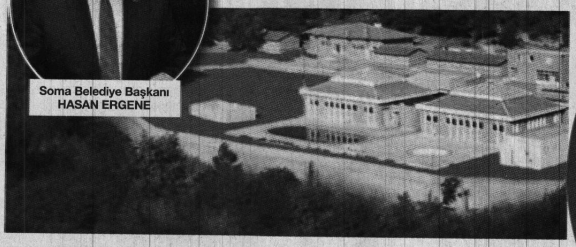

Başkan Ergün'den Baybatur'a onay teşekkürü

AK Parti Manisa Milletvekili MURAT BAYBATUR

■ Manisa Büyükşehir Belediyesi tarafından 2014 yılında hazırlanan ve tek projede şehrin iki önemli sorununun çözüme kavuşturulmasına katkı sağlayacak olan Ali Rıza Çevik İlkokulu ve Yeraltı Otoparkı Projesi Milli Eğitim Bakanlığı tarafından 2016 yılında ret edilmişti. Büyükşehir Belediyesi tarafından büyük bir emekle hazırlanan ve süreç içerisinde gerekli tüm çalışmalar yapılmasına rağmen onaylanmayan proje, mevcut haliyle AK Parti Manisa Milletvekili Murat Baybatur tarafından bakanlığa sunularak onaylatıldı. Dayanıklılık konusunda zaman zaman tartışmalara neden olan okul binasının yıkılması ve otopark ile birlikte yeniden yapılmasını içeren projenin aynı şekilde AK Parti Manisa Milletvekili Murat Baybatur tarafından onaylatılması kamuoyunda sevinç yarattı. 6'da

Büyükşehir Belediye Başkanı CENGİZ ERGÜN

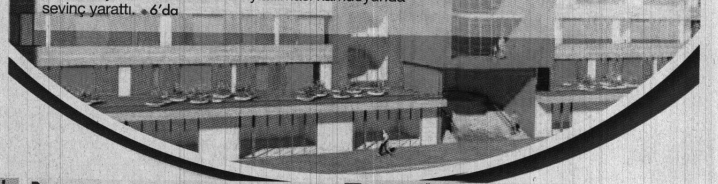

AKHİSAR'DAN "KUSURSUZ" ZEYTİNYAĞI ATAĞI 5

KÖPEĞE ÇARPAN MOTOSİKLETLİ GENÇ AĞIR YARALANDI 7

AMATÖRE 3 YILDA 3 MİLYON 718 BİN 886 LİRA DESTEK 10

MCBÜ "ERASMUS ÖĞRENCİ TOPLULUKLARI ULUSAL PLATFORMU"NA EV SAHİPLİĞİ YAPTI 9

Şehzadelerin araç filosu genişliyor

Şehzadeler Belediyesi, hizmet filosuna yeni kattığı 48 aracın tanıtımını yaptı. Araç filosuna kattıkları 48 yeni araçla belediyenin araç filosunun güçlendiğini ifade eden Şehzadeler Belediye Başkanı Ömer Faruk Çelik *"Şehzadelerimize yeni kazandırdığımız 48 yeni aracımız ile birlikte, araç filomuzun yarısını yenilemiş olduk"* dedi. Şehzadeler Belediyesi, araç filosunu yenilemeye devam ediyor. Belediye hizmetlerinde kullanılacak olan 48 adet yeni araç düzenlenen törenle tanıtıldı.

7. sayfada

Meral Akşener

AKŞENER'İN MANİSA CEPHESİNDE İŞLER KARIŞIK!

Adının "Türkiyem Partisi" olacağı öne sürülen Meral Akşener önderliğinde kurulan partinin, merak edilen kurucular listesi belli oldu. 8'de

3'te

OSMAN AMCA'YA YUNUSEMRE BELEDİYESİ SAHİP ÇIKTI

Mesut ÖNER

YKS TATMİNDEN, TEOG TAHMİNDEN UZAK GÖRÜNÜYOR

Eğitim-Bir-Sen Manisa Şube Başkanı Mesut Öner eğitim sisteminde önemli konulardan biri olan yerleştirme sınavları hakkında değerlendirmelerde bulundu. 9'da

VALİ GÜVENÇER GÖLMARMARA'DA MUHTARLARI DİNLEDİ

■ Manisa Valisi Mustafa Hakan Güvençer 15. Muhtarlar Toplantısını Gölmarmara ilçesinde yaparak Gölmarmara mahalle muhtarlarının sorunlarını dinledi.
Vali Güvençer toplantı öncesi Gölmarmara Kaymakamı Hüseyin Karameşe'yi makamında ziyaret ederek kaymakamlık çalışmaları ve Gölmarmara ilçesi hakkında bilgi aldı. 6'da

COĞRAFİ TESCİLLİ ÜRÜNLERDE DÖRDÜNCÜ DURAK

■ Manisa Genç İş Adamları Derneği (MAGİAD) Manisa'nın tescilli ürün üreticilerini ziyaretleri kapsamında Salihli ilçesindeki kiraz üreticileriyle bir araya geldi. 8'de

EBSO'nun Gündemi En Büyük Çevreci Yatırım, 'Uzunburun'

■ Büyükşehir Belediyesi tarafından 4 Ekim tarihinde açılışı gerçekleştirilen Türkiye'nin kamu kaynaklı en büyük çevreci yatırımı olan Uzunburun Katı Atık Bertaraf ve Düzenli Depolama Tesisi, Ege Bölgesi Sanayi Odası'na bağlı olarak çalışan Çevre Çalışma Grubu'nda görüşüldü. Toplantıya katılan Çevre Koruma ve Kontrol Daire Başkanı Ertuğrul Yıldırım, Türkiye'ye öncü ve örnek olan tesisin 2012 yılında başlayan sürecinden günümüze kadar geçirdiği aşamaları ve gelecek planları da düşünülerek gerçekleştirilen revizeleriyle birlikte katılımcılara Uzunburun Katı Atık Bertaraf ve Düzenli Depolama Tesisini detaylanıyla anlattı. 4'te

Mehmet Emin SOFUOĞLU

FABRİKA AYARLARINA DÖNMELİ, YOKSA..

5

Muharrem KAZER

AMATÖRÜN ANAYASASI -13

11 Spora Bakış

Dyt. Ümmühan ÜNLÜ

EKMEKSİZ DİYET OLMAZ!!!

5

MANİSALI BİLARDOCU MEHMET ŞEVİK TÜRKİYE "İKİNCİSİ" OLDU

■ Türkiye Pool (Cepli Bilardo) Şampiyonası 2. Etabında Manisa'dan Mehmet Haktan Şevik 10 Top branşında 3. 9 Top branşında 2. oldu. 11'de

Manisa OSB, ZEKİ ile "taçlandı"

■ Manisa Organize Sanayi Bölgesi, Zihinsel Engelliler Korumalı İşyeri Projesi (ZEKİ) ile 14. Stevie Uluslararası İş Ödülleri'nde (14. Stevie International Business AwardsSM) gümüş ödül almaya hak kazandı. 5'te

ÖZ-ANGİ HAFRİYAT
ÖZ-ANGİ HAFRİYAT
Temel Kazısı
Dolgu
Yıkım
Kırım
Hafriyat işleri
İletişim
Özcan ANGİ 05363540062
Raşit angi 05374667354

FETÖ bağlantılı işletmecilerin sözleşmeleri feshedildi

Soma Belediyesi, kanun hükmünde kararname (KHK), valilik ve encümen kararları doğrultusunda, işletmecilerinin FETÖ ile iltisakı bulunduğunun tespiti üzerine iki tesis ile ilgili sözleşmeleri tek taraflı feshetti. Menteşe Kaplıcaları ve İkiz Kuleler altındaki Sinema Tiyatro ve Konferans Salonu işletmecilerine 15 gün içerisinde tesisleri boşaltma tebligatı yapıldı.

Hasan Ergene

Soma Belediyesinde alınan encümen kararı gereği, Soma Menteşe Kaplıcaları ile İkiz Kuleler Kültür Merkezi altındaki sosyal kültürel tesis ile ilgili işletme sözleşmeleri tek taraflı sonlandırıldı. Konuyla ilgili açıklamalarda bulunan Belediye Başkanı Hasan Ergene, "Belediyemizin mülkiyetinde bulunan iki taşınmazla ilgili bir tasarrufta bulunduk. Taşınmazlardan bir tanesi Menteşe Kaplıcaları. Menteşe Kaplıcalarındaki müstecirin FETÖ ile irtibatı ve iltisakı olması dolayısıyla belediyemize ulaşan bilgiler neticesinde, belediye encümenimiz olağan üstü hal kapsamında alınan tedbirlere ilişkin kanun hükmünde kararnameye uygun olarak sözleşmemizi tek taraflı feshetmiş bulunuyoruz. Bununla ilgili belediye encümenimizce olağanüstü toplantıyla oy birliğiyle tahliye kararı çıktı. İlgili müstecirin teminatı belediyemize devir olarak kaydedildi. Diğer işlem ise İkiz Kulelerimizdeki Soma Belediyesi Tiyatro Konferans Salonuyla ilgili. Bu müstecirimiz de yine FETÖ soruşturmalarıyla ilgili gözaltına alındığını, işlem yapıldığını öğrendik. Yine aynı şekilde valilik, cumhuriyet başsavcılığı ve emniyet müdürlüğü ile yazışmalarımız oldu. Bu durum da belgelendi. Yine belediye encümenimizin kararı ve kanun hükmünde kararnameyle gereken kararı aldık. Tek taraflı olarak sözleşmemizi feshettik. Alınan bu kararlar, ilgililere resmen tebligatı yapıldı. Kendilerine 15 gün süre verildi. Bu tesisler 15 gün sonra tekrar belediyemizin tasarrufuna geçecektir. Aynı zamanda tekrar bu tesislerle ilgili kiralamak üzere yetki talebinde bulunuyoruz. Meclisimizden çıkacak karara göre 3 ya da 10 yıl olmak üzere tekrar bu tesislerimizi halkımızın kullanımına sunmayı planlıyoruz. İki tesisle ilgili müstecirlerin belediyemize yatırmış oldukları 300 ve 100 bin liralık olmak üzere toplamda 400 bin liralık teminat gelir olarak kaydedilmiştir" dedi. ■ İHA

Bu Gülümseme Tarif Edilemez

MANİSA Büyükşehir Belediyesi Sağlık İşleri Dairesi Başkanlığı tarafından başarı ile yürütülen Evde Bakım Hizmetleri; hasta, yaşlı ve kimsesizlerin yanında olmaya, onların dertlerine derman olmaya devam ediyor. Sağlık İşleri Daire Başkanı Talip Akbaş da bu hizmetten faydalanan aileleri ziyaret ederek, hem Başkan Cengiz Ergün'ün selamlarını iletti hem de acil şifalar diledi.

Manisa Büyükşehir Belediyesi Şehzadeler ilçesinde 228, Yunusemre ilçesinde 178, Turgutlu ilçesinde 37, Saruhanlı ilçesinde 23 olmak üzere toplamda 467 aileye 'Evde Bakım Hizmeti' veriyor ve bu sayı günden güne artıyor. Bu kapsamda Sağlık İşleri Daire Başkanı Talip Akbaş, Evde Bakım Hizmetleri Şube Müdürü Füsun Mersinli ile birlikte hizmetten faydalanan bazı aileleri ziyaret etti. Akbaş, ziyaretlerine ilk olarak Bahşi-Zehra Yılmaz çifti ile başladı. Evde Bakım Hizmetleri'nden ve ekipten çok memnun olduklarını belirten Zehra Yılmaz, "Daire Başkanımızı ziyaret etmek istemiştik. Bugün Talip Bey sürpriz yaparak bizleri ziyaret etti. Çok mutlu olduk, çok teşekkür ederiz. 2 yıldır evde bakım hizmetlerinden faydalanıyoruz. Kuaför ve kişisel bakım hizmetleri alıyoruz. Fizyoterapist gözetiminde fiziksel hareketler yapıyor eşim, Allah razı olsun" diye konuştu.

"MUTLULUĞUMU NASIL ANLATIRIM, BİLEMİYORUM"

Sağlık İşleri Daire Başkanı Talip Akbaş, ikinci ziyaretinde Uncubozköy Mahallesi'nde ikamet eden 64 yaşındaki Hüseyin Türkyılmaz'a yaptı. Büyükşehir Belediyesi tarafından yürütülen Evde Bakım Hizmetleri'nin kendisi için tarif edilemez mutluluk yaşattığını belirten Türkyılmaz, "Bu memnuniyetimi nasıl dile getiririm, bilemiyorum. Öyle güzel bir duygu, öyle güzel bir sevinç ki. Büyükşehir bize harika hizmetler veriyor. Kızlarımız her gün pansumana geliyor. Yemek geliyor. Ayda iki defa temizliğe geliyorlar. Her Perşembe berber geliyor. Çok güzel şeyler yapılıyor" diye konuştu.

"BİZ, BÜYÜK BİR AİLEYİZ"

Akbaş, üçüncü olarak Çetin ailesini ziyaret etti. Beraber geçirdikleri trafik kazası sonucu kardeşini kaybeden Latif Çetin, bu acı durumun verdiği üzüntü ile vefatın 15 gün sonrası felç geçirdi ve yaşamsal fonksiyonları büyük oranda kaybetti. Hastanede geçirdiği tedavi sürecinin ardından Manisa Büyükşehir Belediyesi Evde Bakım Hizmetleri ile tanışan aile, Latif Çetin'in tedavisinden olumlu yanıt aldığını söyledi ve duygularını aktardı. Latif Çetin'in ablası abisi Mümin Çetin, eşi Kadriye Çetin, ablası Zale Daldal, "Aile birlikteliğimiz, doktorumuz ve evde bakım ekibinin destekleri ile Latif günden güne iyiye gidiyor. İnşallah, özlediğimiz eski günlerine geri döner. Çok teşekkür ediyoruz" diye düşüncelerini dile getirdi.

"HER ZAMAN YANINIZDAYIZ"

Manisa Büyükşehir Belediye Başkanı Cengiz Ergün'ün talimatları ile kurulan Evde Bakım Hizmetleri'nin ihtiyaç duyan her vatandaşın ve ailenin yanında olduğunu belirten Sağlık İşleri Daire Başkanı Talip Akbaş, "Sosyal belediyeciliğin gereklerini eksiksiz ve kaliteli bir şekilde yerine getirmek için çalışıyoruz. Bu kapsamda bugün Yılmaz, Türkyılmaz ve Çetin aileleri ile bir araya geldik. Evde bakım ekibimizle birlikte, hizmetten faydalanan ailelerle bir bütün olduk. Profesyonel bir iş yapıyoruz, ama bu işi amatör ruhla yapıyoruz. Dolayısıyla vatandaşlarımız bu çalışmadan memnuniyet duyuyor. Amacımız, insanlarımızın bir nebze de olsa sosyal yaşamın içinde olmaları. Onlara yardımcı olmak bizleri mutlu ediyor. Bu ziyaretler kapsamında hem personlimizin yaptığı hizmetlerden vatandaşlarımızın duyduğu memnuniyeti görüyoruz, hem de bir kez daha geçmiş olsun dileklerimizi iletiyoruz" diye konuştu. ■ BÜYÜKŞEHİR BLD. BASIN

Dyt. Ümmühan ÜNLÜ

unlu_dyt @hotmail.com

EKMEKSİZ DİYET OLMAZ!!!

www.hurisikgazetesi.com

Günlük ritimde organların bir sistem içerisinde varlığını sürdürebilmesi ve çalışması için harcadıkları enerjinin büyük bir çoğunluğu karbonhidratlardan elde edilir. Beynin tek enerji kaynağı karbonhidratların yapıtaşı olan şekerdir. Zihinsel fonksiyonların sağlıklı bir şekilde yürütülebilmesi için beynin günlük en az 50 gr glikoza ihtiyacı vardır. Bu miktarın altına düşüldüğünde sinir sistemi zarar görür ve erken yaşlanır. Günümüzde protein ağırlıklı programların popüllerlik kazanması ve ekmeğin hayatımızdan tamamen çıkarılmaya çalışılması oldukça sık rastladığımız bir durum. Fakat basit şeker kaynakları tüketimi yerine tam buğday, tam tahıl gibi esmer ekmek türlerinin günlük enerji ihtiyacının bir kısmının yerine konulması, sanılanın aksine kilo aldırmıyor. Williams ve arkadaşlarının 2008 yılında yaptıkları bir derlemede; tahıl ürünlerinin ağırlık kontrolünün sağlanmasında, bel çevresini azaltmada etkili olduğu rapor edilmiştir. Birçok çalışmada tam tahıllı ekmek tüketimi ile ağırlık kontrolü ve düşük toplam vücut yağı arasında pozitif etkinin olduğu görülmüştür. Özellikle tam tahıllı ürün tüketiminin karın bölgesindeki yağlanmanın azalmasında fayda sağladığı belirlenmiştir.

Tam tahıllı ekmek beyaz ekmek ile kıyaslandığında daha fazla posa, folik asit, B vitamini, potasyum, magnezyum, çinko içermektedir. Beyaz ekmeğin çiğneme sayısı ve süresi esmer ekmeğe göre düşüktür ve daha hızlı yutulur. Glisemik indeksi yüksek olduğundan ise bu durumla birlikte bel bölgesindeki yağlanma ile ilişkilendirilmesi olağandır. Tam tahıllı ürünler kalp hastalıkları, şeker hastalığı ve şişmanlıktan korunmada iyi bir tercih oluşturabilirken içeriklerinde bulunan magnezyum ile birlikte insülin hormonu salınımını kontrol altına alarak uzun süreli doygunluk sağlar.

Tam tahıllı ürünlerin B vitamini deposu olduğu düşünüldüğünde yokluğunda sinirlilik, gerginlik, yorgunluk, halsizlik, dikkat dağınıklığı, odaklanma problemleri gibi durumların ortaya çıkması olağandır. Çok düşük karbonhidratlı diyetlerde vitamin eksiklikleri ciltte hasara neden olabilir. Solgunluk, döküntüler ve uçuk görülebilir. 122 kadının iki ayrı gruba ayrılarak 16 hafta boyunca takip edildiği bir çalışmada ekmek verilmeyen kontrol grubunda diyeti terk etme oranı daha yüksek bulunmuştur. Tüm besin gruplarının denge içinde olduğu ve tam tahıllı ürünlerin tercih edildiği bir diyet kişinin enerji ihtiyacı ile birlikte uygun porsiyonlar ayarlanarak hem yaşam kalitesini yükseltecek hem de uzun vadeli çözümleri beraberinde getirecektir. Bu nedenle ekmeği cezalandırmak yerine uygun porsiyonlarda doğru tercihler yaparak tüketmek daha faydalı olacaktır.

SAĞLIKLI GÜNLER DİLERİM...☺

OSMAN AMCA'YA YUNUSEMRE BELEDİYESİ SAHİP ÇIKTI

Yunusemre Belediyesi, çeşitli nedenler dolayısıyla hayatını 2 metrelik bir alanda geçirmek zorunda kalan 55 yaşındaki Osman Yılmaz'a sahip çıktı. Sosyal Yardım İşleri Müdürlüğü ekipleri, sağlık sorunları yaşayan Yılmaz'ın tedavi edilmesi için hastaneye yatırılmasını sağlarken; tedavisinin ardından barınma sorununu da çözüme kavuşturacak.

Yunusemre Belediyesi ilçede bulunan ihtiyaç yardımı vatandaşların yardımlarına koşuyor. 55 yaşındaki Osman Yılmaz'ın yardım taleplerine kayıtsız kalmayan Yunusemre Belediyesi, Topçuasım Mahallesi'ndeki bir tuvalette yaşamını idame ettirmeye çalışan, sağlık sorunları nedeniyle zor günler geçiren talihsiz vatandaşa sahip çıktı. Sosyal Yardım İşleri Müdürü Ahmet Mustafa Süzer, Topçuasım Mahallesi'nde yaşayan Osman Yılmaz'ı ziyaret ederek tedavisinin sağlanmasına yardımcı oldu. Ekipler, Yılmaz'ın tedavisi için Merkez Efendi Devlet Hastanesi'nde yatışını sağladı. Yılmaz'ın tedavisinin tamamlanmasının ardından barınma sorunu çözülecek.

Yunusemre Belediyesi Sosyal Yardım İşleri Müdürü Ahmet Mustafa Süzer, ilçede yaşayan ihtiyaç sahiplerine ulaşmaya çalıştıklarını kaydetti. Süzer konuya ilişkin yaptığı açıklamada, "Osman Yılmaz'a daha önce barınma sorununu çözmek adına kendisine bir ev ayarlamıştık ancak kalmayı kabul etmemişti. Esnaflarımız bizlere ulaşarak vatandaşımızın mağdur olduğunu söyledi. Ekibimiz vatandaşımızla irtibata geçerek önce tedavi olabilmesi için Merkez Efendi Devlet Hastanesi'ne yatışını sağladık. Kıyafet yardımında bulunduk. Tedavisinin tamamlanmasının ardından Osman Yılmaz abimizin huzurevi ya da bakımevine yerleştirmek için temasa geçeceğiz. Heyet raporu çıktıktan sonra yaşlılık veya engelli maaşı bağlamak istiyoruz. Yunusemre Belediye Başkanımız Dr. Mehmet Çerçi, bu konularda oldukça duyarlı. Başkanımızın gayretleri ile kimsesizlerin sesi olmak için bizler varız. Osman Yılmaz'ın insanca yaşayabileceği bir yer temin edeceğiz. Vatandaşlarımızın mağdur olmaması için gece gündüz çalışıyoruz. Vatandaşlarımızdan mağdur durumda olan kişiler için Belediyemizin Halkla İlişkiler Müdürlüğüne bağlı 444 62 09 numaralı Çağrı Merkezini arayarak ulaşmalarını talep ediyoruz." şeklinde konuştu.

BAŞKAN ÇERÇİ'YE TEŞEKKÜR ETTİ

Hastanede tedavisi süren Osman Yılmaz ise duygularını şu sözlerle anlattı: "55 yaşındayım. Tansiyon ve şeker hastalığım var. Ayaklarımı uzatamıyorum. Eşimden ayrı yaşıyorum. Yunusemre Belediyesi bana sahip çıktı. Çok teşekkür ederim. Ben çaresiz kalmıştım. Yardımıma koştukları için Yunusemre Belediye Başkanımız Dr. Mehmet Çerçi'ye teşekkür ederim." ■ YUNUSEMRE BLD. BASIN

	ALIŞ	SATIŞ
$	3.7233	3.7255
€	4.3935	4.3940

Ç. KURU ÜZÜM FİYATLARI
3,70₺ 4,30₺
PAMUK FİYATLARI
ST-1 2,58₺

NAMAZ VAKİTLERİ

İmsak	06:00	İkindi	15:57
Güneş	07:23	Akşam	18:26
Öğle	13:01	Yatsı	19:43

06 Safer 1439

Hür Işık

23. Yıl'dan Beri
SİZ
MANİSA'LILARIN
HİZMETİNDEYİZ
deva
tıp merkezi
Randevu İçin
0(236) 231 91 91
Türkiyenin Heryerinden
444 45 02
www.devatipmerkezi.com.tr

EBSO'nun Gündemi En Büyük Çevreci Yatırım, 'Uzunburun'

MANİSA Büyükşehir Belediyesi tarafından 4 Ekim tarihinde açılışı gerçekleştirilen Türkiye'nin kamu kaynaklı en büyük çevreci yatırımı olan Uzunburun Katı Atık Bertaraf ve Düzenli Depolama Tesisi, Ege Bölgesi Sanayi Odası'na bağlı olarak çalışan Çevre Çalışma Grubu'nda görüşüldü. Toplantıya katılan Çevre Koruma ve Kontrol Daire Başkanı Ertuğrul Yıldırım, Türkiye'ye öncü ve örnek olan tesisin 2012 yılında başlayan sürecinden günümüze kadar geçirdiği aşamaları ve gelecek planları da düşünülerek gerçekleştirilen revizeleriyle birlikte katılımcılara Uzunburun Katı Atık Bertaraf ve Düzenli Depolama Tesisini detaylarıyla anlattı.

Ege Bölgesi Sanayi Odası Yönetim Kurulu'na bağlı olarak çalışan ve her ayın son Çarşamba günü toplanan Çevre Çalışma Grubu'nun gündemi, Manisa Büyükşehir Belediyesi tarafından hayata geçirilen ve Manisa'nın 40 yıllık çöp sorununu tarihe gömen Uzunburun Katı Atık Bertaraf ve Düzenli Depolama Tesisi oldu. EBSO Toplantı Salonu'nda düzenlenen toplantıya Çevre Çalışma Grubu Başkanı Erdoğan Çiçekçi ve Yönetim Kurulu Üyeleri, Manisa Büyükşehir Belediyesi Çevre Koruma ve Kontrol Daire Başkanı Ertuğrul Yıldırım, Ege Üniversitesi ve Dokuz Eylül Üniversitesi'nden öğretim üyeleri, İzmir Büyükşehir Belediyesi temsilcileri, İzmir'deki sanayi bölgelerinin sorumlu Çevre Mühendisleri katıldı.

'ÇÖPÜN HİKAYESİ' DETAYLARIYLA ANLATILDI

Toplantının başlangıcında Manisa Büyükşehir Belediyesi Çevre Koruma ve Kontrol Daire Başkanı Ertuğrul Yıldırım, katılımcılara Çöp'ün Hikâyesi adlı sunumu izletti. Yaklaşık 3 dakikalık sunumda, atıkların evden ilk olarak uzaklaştırılmasıyla başlayıp, Katı Atık Bertaraf Tesisine kadar geçirdiği evreler anlatıldı. Ardından 2012 yılında Manisa Büyükşehir Belediye Başkanı Cengiz Ergün'ün girişimleriyle başlayan süreci dile getirdi. Uzunburun Katı Atık Bertaraf ve Düzenli Depolama Tesisinin yer seçimiyle birlikte başlayan ÇED süreçleri, imar projeleri, proje revizeleri, ilgili ihalelerin tamamlanması, ardından fiziki yapılanma, evsel katı atıkların ayrıştırılması süreci, bunun ardından atıklardan elektrik üretimine kadar uzun ve meşakkatli süreci, katılımcıların aklında soru işareti bırakmayacak şekilde detaylandırarak anlattı.

ÇEVRENİN REHABİLİTASYONU SAĞLANIYOR

Türkiye'deki kamu kaynaklı en büyük çevreci yatırım olan Uzunburun Katı Atık Bertaraf ve Düzenli Depolama tesisinin, tam otomatik ayrıştırma özelliğiyle çevre illere de örnek ve bir anlamda öncü olduğunu belirten Çevre Koruma ve Kontrol Daire Başkanı Ertuğrul Yıldırım, "Manisa Büyükşehir Belediye Başkanımız Cengiz Ergün'ün kararlılıkla üzerine gittiği vahşi depolama sorununu çözmüş olmaktan büyük gurur duyuyoruz. 40 yıldır Manisa ve ilçelerinin sorunu olan vahşi depolama, artık tamamen bitmiş durumda ve katı atıkların ülke ekonomisine gelir olarak geri dönmesini sağladık. Bu hem kamunun kaynağının verimli kullanılması anlamına geliyor, hem de çevrenin rehabilitasyonu ve geleceğe yönelik cesur adımların atılmasını kolaylaştırıyor. Bu manada Başkanımız Cengiz Ergün'ün vizyonu ve belediyecilik anlayışıyla, gelecek nesillerin çöp kavramını bilmeden, daha sağlıklı ve nezih ortamlarda yetişmelerine olanak sağlanacak" diye konuştu. Toplantı soru cevap bölümüyle sonlandı.

■ BÜYÜKŞEHİR BLD. BASIN

"Birşey Yapmazsanız Eleştiri de Almazsınız, Övgü de"

Turgutlu Belediye Başkanı Turgay Şirin, Turgutlu'nun prestij caddelerinden biri olacak ve yapımı hızla devam eden Ergenekon Mahallesi Fatih Caddesi'nde çalışmaları yerinde inceleyerek firma yetkililerden bilgi aldı. Çalışmaların planladığı şekilde ilerlediğini belirten Başkan Şirin "Projeye ilave olarak bahçe duvarları da yenileniyor. Görsel olarak tek tip olan bahçe duvarları ve aydınlatmalarla bölge şimdiden farklı bir görünüme kavuştu. İlçemize hayırlı olsun" dedi.

Turgutlu'nun daha yaşanılabilir bir şehir haline gelmesi adına ilçenin dört bir yanında süren çalışmalar kapsamında Ergenekon Mahallesi Fatih Caddesi'nin de prestij caddeye dönüşümü hızlandı. Turgutlu Belediye Başkanı Turgay Şirin de ekibiyle birlikte mevcut alanda incelemelerde bulundu, Mahalle Muhtarı Arif Yaşar'dan bilgi aldı. Mahalle sakinlerinin ilgisi ve takdiriyle karşılanan Belediye Başkanı Turgay Şirin, çalışmalara yönelik yaptığı açıklamada, "İlçe halkımızın yakından takip ettiği üzere Büyükşehir Belediyemiz'in Prestij Caddeler Projesi kapsamında altı caddemiz projeye dahil edildi. Fatih Caddesi'nde bunlardan biri. Görüldüğü gibi çok ciddi bir mesafe kat edildi. Tek şerit üzerinde kanalizasyonu, içme suyu hattı yenilendi. Aydınlatma direkleri orta refüje yerleştirildi ve denemesi yapılmaya başlandı. Bunlara ilaveten evlerin bahçe duvarlarında kapıları ile birlikte tek tip olarak yenilenmeye gidildi. Burası örnek bir cadde haline gelecek. Üst yapısıyla, branjmanıyla bir daha çökme olmaması adına en üste atılan hasır beton ile bu çalışmalar yapıldı. Her şey planladığımız gibi gidiyor. Bahçe duvarları konusunda da mahalle sakinlerimizin de görüşü almarak bir çalışma yapıldı. Bundan dolayı bir gecikme olabilir ama vatandaşlarımız bu güzellik ortaya çıkacağı için gecikmeyi göğüsleyeceğini zaten söylemişlerdi. Yani bir şey yapmazsanız eleştiri de almazsınız, övgü de. Bizim amacımız kalıcı hizmetler ile Turgutlu'yu buluşturmaktır. Çalışmalarımız sadece Prestij Caddeler ile sınırlı değil. Turgutlu'muzda birçok mahallede parke taşı ve yol yenileme çalışmaları devam ediyor. Turgutlulu halkımız da sokakların şantiyeye döndüğünü ifade ediyor. Bu da doğru bir ifade çünkü biz yaklaşık 30 yılın sorunlarını göğüsleyerek, uzun yıllar sorun çıkarmayacak çalışmaların çabasındayız. Elbette Turgutlu'da biz birlikte yaşıyoruz, sıkıntıları da paylaşıyoruz. Ancak takdiri nasıl memnuniyetle karşılıyorsak, eleştirileri de aldık. Eleştiriler doğrultusunda da hareker ettik. Ortaya güzel işlerin çıktığını gören halkımız da bizlere hak verdi. Bu anlamda Prestij Caddeler kapsamında bizlere her zaman destek olan Manisa Büyükşehir Belediye Başkanımız Sayın Cengiz Ergün'e de bölge halkım adına teşekkür ediyoruz. Mahallemize hayırlı olsun" dedi.

MAHALLE SAKİNLERİ MEMNUN

Fatih Caddesindeki çalışmalardan dolayı vatandaşların son derece memnun olduğunu belirten Ergenekon Mahallesi Muhtarı Arif Yaşar ise, "Mahalle sakinlerimiz çok memnun. Yapılan bu çalışmalar ile yaşam standartlarının da yükseleceğini dile getirdiler. Fatih Caddesi projeye ilaye edilen bahçe duvarları ile birlikte güzelliğine güzellik katacak. Şimdiden bile bölgenin havası değişti. Başta Manisa Büyükşehir Belediye Başkanı Cengiz Ergün, Turgutlu Belediye Başkanı Turgay Şirin olmak üzere emeği geçen herkese çok teşekkür ediyorum" dedi.

■ TURGUTLU BLD. BASIN

Gazetemizin Hür Işık'ın Dağıtım Alanı

Gazetemizin hergün Manisa Merkez ve saruhanlı ilçesine dağıtımı yapılmaktadır. Ayrıca haftalık olarak düzenli bir şekilde aşağıdaki ilçelerimize yanlarında belirtildiği günlerde dağıtımı yapılmaktadır.

PAZARTESİ	: Kırkağaç-Soma
SALI	: Akhisar-Gölmarmara-Gördes
ÇARŞAMBA	: Salihli-Köprübaşı
PERŞEMBE	: Turgutlu-Ahmetli
CUMA	: Alaşehir-Sarıgöl
CUMARTESİ	: Kula-Selendi-Demirci

Hür Işık
26 EKİM 2017 PERŞEMBE
GÜNLÜK-AKTÜEL-SİYASİ GAZETE
YIL: 45 SAYI: 14311 YAYIN TÜRÜ: Yerel Süreli
MANİSA HÜR EKSPRES GAZETECİLİK MATBAACILIK YAYINCILIK TİCARET A.Ş. adına
İMTİYAZ SAHİBİ
Dr. Özeyir DİNDAR
Genel Müdür: Sadık DEMİRAY
Genel Yayın Yönetmeni: Fatih AKOVA
Yazı İşleri Müdürü: Meral TÜRETKEN
Haber Editörü: Derya ÖZTÜRK
Muhabir: Muharrem KAZER
Abone Ücretleri
6 Aylık Aoone :70 TL
Yıllık Abone :125 TL
Zayi İlanı 15 TL
Adres :1. Anafartalar Mah. 174 Sokak 2/7 Şehzadeler/ MANİSA
web : www.hurisikgazetesi.com
e-mail : info@hurisikgazetesi.com
İrtibat Tel: (0236) 231 59 16 Faks: (0236) 239 31 95
Yazıların hukuki sorumluluğu yazarlarına ait. Gönderilen yazılar iade edilmez. Gazetemizin İsmi zikredilerek iktibas yapılabilir
Dizgi :Hayat Sağlık Eğitim Basın Yayın Ltd. Şti.
Tel& Faks : 231 59 16 MANİSA
BASKI : MNS Matbaacılık Gazetecilik Basım Yayın Dağıtım İthalat İhracat Sanayi ve Ticaret Ltd. Şti Güzelyurt mh. 5781 sk. No:7/A
TEL : 233 35 89
DAĞITIM : MNS Matbaacılık
TEL : (0236) 250 50 40 - 0543 932 63 03
ADRES : Yarahasanlar Mh. İbrahim Gökçen Bulvar No:60
Gazetemizin Basın, Yayın, İlke ve Ahlak kurallarına uymaya söz vermiştir.

ZAYİ İLANI

0677482 ve 0677483 nolu 2 adet kesin teminat nakit alındı belgeleri kaybolmuştur. Hükümsüzdür.
VN.9960340672
S.S 132 NOLU GENÇ SERVİSÇİLER MOTORLU TAŞIYICILAR KOOPERATİFİ

ZAYİ İLANI

PROFİLO marka VERİFONE 680 model BCA00016126 seri nolu yeni nesil Ö.K.C. kaybolmuştur. Hükümsüzdür.
Mesir VD. 6740441306
ÖZDEF GIDA SAN. TİC. LTD. ŞTİ.

ZAYİ İLANI

Manisa Valiliği-Manisa İl Göç İdaresi Müdürlüğü'nden aldığım 99236502556 numaralı kimliğimi kaybettim. Hükümsüzdür.
ABDOL BASHIR GAHHARI

ZAYİ İLANI

Seri A 38851- 38900 arası 1 cilt sevk irsaliyesi kaybolmuştur. Hükümsüzdür.
V.N:56734255018
Yavuz YÜCEDAĞ

ZAYİ İLANI

Manisa Celal Bayar Üniversitesi İngiliz Dili ve Edebiyatı bölümününden almış olduğum öğrenci kimlik kartımı kaybettim. Hükümsüzdür. **Hayriye YILMAZ**

HAVA DURUMU
BUGÜN 20/10°C
YARIN 21/8°C

NÖBETÇİ ECZANELER

Ömür Eczanesi	0236 231 23 82
Canan Eczanesi	0236 234 90 49
Bahar Eczanesi	0236 234 40 29

Hür Işık

Manisa OSB, ZEKi ile "taçlandı"

Manisa Organize Sanayi Bölgesi, Zihinsel Engelliler Korumalı İşyeri Projesi (ZEKİ) ile 14. Stevie Uluslararası İş Ödülleri'nde (14. Stevie International Business AwardsSM) gümüş ödül almaya hak kazandı.

Manisa OSB'nin zihinsel engelli bireylere yönelik olarak 2015 yılı sonunda başlattığı ve 2017 yılı başında işletmeye aldığı sosyal sorumluluk projesi Z.E.K.İ. (Zihinsel Engelliler Korumalı İşyeri) Yaşam Merkezi, Manisa OSB'ye dünyanın saygın iş ödülleri arasında bulunan Stevie International Business AwardsSM'ın "Avrupa'da Yılın Kurumsal Sosyal Sorumluluk Programı" Kategorisinde Gümüş Ödül getirdi.

Manisa OSB, adını Yunanca'da "Taçlandırılmış" sözcüğünden alan Stevie Ödülü'nü 21 Ekim 2017'de Barselona'da düzenlenen törenle aldı. Törene katılan Manisa OSB Yönetim Kurulu Başkan Vekili Mustafa Sarıgözoğlu "Aldığımız ödül; projenin gerçekleşmesinden duyduğumuz gurur ve mutluluğun simgesi oldu" dedi.Her sektörden dünyada yaklaşık 60 ülkeden çok sayıda şirket, kuruluş, kar amacı gütmeyen kuruluşun katıldığı ve 7 kategoriden oluşan Stevie Ödülleri'nin "Kuruluş ve Organizasyon Kategorisi"ne bu yıl 3 bin 900 başvuru yapılmıştı. Dünyanın çeşitli ülkelerinden 200'i aşkın profesyonel yönetici arasından seçilen 12 jüri heyeti tarafından gerçekleştirilen iki aylık değerlendirme sonucu Z.E.K.İ. Yaşam Merkezi ödüle layık görüldü.

En büyük kazanım manevi

Z.E.K.İ. Yaşam Merkezi Projesi'nin en büyük kazanımının engelli bireylerin ailelerine destek olduğunu söyleyen Manisa OSB Yönetim Kurulu Başkanı Sait TÜREK, "Projemizin hayata geçmesinden en büyük kazancı engelli çocuğu olan aileler elde etti. Çünkü bu aileler, yeteri kadar destek göremiyor. Şimdi en azından çocuklarının geleceğine dair endişe taşımıyorlar. En büyük mutluluğumuz engelli bireylerin kendi hayatlarına dair yaşadıkları olumlu değişim. Bu işyerleri sayesinde engelli gençlerimiz tüketici konumdan üretici konuma geçtikleri için hayata daha çok bağlandılar" dedi.

Manisa OSB Z.E.K.İ. Yaşam Merkezi Hakkında

Manisa OSB Z.E.K.İ. Yaşam Merkezi Türkiye'de Organize Sanayi Bölgeleri alanında yapılmış ilk ve tek proje olma özelliğini taşımaktadır. Toplamda 12 işyerinin ve 96 kişilik zihinsel engelli bireyin istihdam kapasitesinin olduğu Merkezde Ekim 2017 itibariyle 34 zihinsel engelli birey, Manisa OSB firmaları olan TELESET, STANDARD PROFİL, VEŞTEL BEYAZ EŞYA ve BOSCH tarafından istihdam edilerek iş ve aylık gelir sahibi olmuştur. Diğer firmalardan da başvurular devam etmektedir. ■ **OSB BASIN**

Akhisar'dan "Kusursuz" zeytinyağı atağı

Türkiye'de zeytin denilince akla gelen ilk yer olan Akhisar, zeytinyağında da iddiasını ortaya koydu. Borsa tarafından zeytinyağ fabrikalardan alınan ilk numunelerin analizlerinde asit oranının 0.2 (2 Dizem) altında sonuçlar çıkması yüzleri güldürdü.

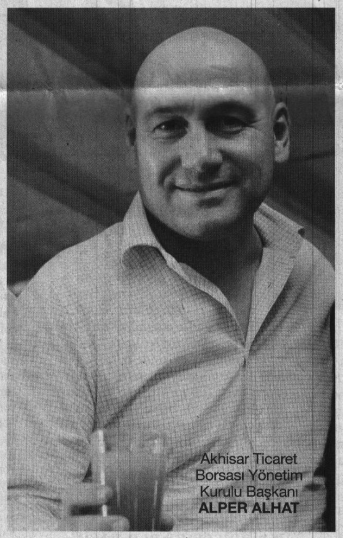

Akhisar Ticaret Borsası Yönetim Kurulu Başkanı **ALPER ALHAT**

Türkiye'de sofralık zeytinin yüzde 70'ini üreten Akhisar'da erken hasat soğuk sıkımda büyük başarı elde edildi. Hasat öncesinde bölgedeki 40 zeytin ve zeytinyağı fabrika temsilcisiyle biraraya gelen Akhisar Ticaret Borsası Yönetim Kurulu Başkanı Alper Alhat, "Hedefimiz büyük. Dünya çapında kalitesinden söz edilen bir şehir olmak istiyoruz. Adımız Toscana ile anılmalı çünkü bizde bu potansiyel fazlasıyla var. 'Dünyanın en iyi zeytinyağları Akhisar'dan' mottosunun altını doldurmak sizlerin gayretine bağlı. En iyi zeytinyağı hedefi için hepimiz inançla çalışmalıyız. Nasıl zeytinde en iyi üreticiysek, zeytinyağında da en iyisi biz olmalıyız" demişti.

Alhat'ın "Zeytinyağım da Akhisar'dan" sloganıyla başlattığı hareket sektör temsilcilerinden de destek gördü. Üreticiler hem sofralık hem de yağlık zeytin meyvelerini zamanında sulama, zamanında gübreleme ve zamanında bakımla yaz boyunca büyüttü. Elle tek tek toplanan zeytinler vakit kaybetmeden fabrikalara getirildi. Zeytinyağı emekçileri fazla ısı vermeden ve hijyene dikkat ederek zeytinleri yağa işledi. Sonuçta bu özveri karşılıksız kalmadı. Borsa tarafından fabrikalardan alınan ilk numunelerin analizlerinde asit oranının yüzde 0.2 (2 Dizem) altında sonuçlar çıkması yüzleri güldürdü. 0.2 asit oranın altındaki mükemmel yağlar tanklara şişelere dolmaya ve raflarda yerini almaya başladı.

DENETİMİ GEÇEN FABRİKALARA BELGE

Öte yandan fabrika ziyaretlerine başlayan Akhisar Ticaret Borsası Yönetim Kurulu Başkanı Alper Alhat, bilgilendirme ve motivasyon ile zeytinyağında kalitenin yükseleceğine inandığını söyledi. Alhat, Borsa tarafından sezon boyunca yapılacak denetimlerde başarılı olan fabrikalara sertifika verilerek kalitelerinin tescileneceğini açıkladı. Alhat, "Zeytindeki başarımızı zeytinyağında da yaşıyoruz. Yılın en iyi zeytinyağları Akhisar'da, bu başarıda çiftçiden fabrikacıya hepimizin emeği, özverisi var. Özellikle gecesini gündüzüne katıp zeytinleri bekletmeden işleyen temizliğe ve kalite kurallarına azami uyan zeytin ve zeytinyağ fabrika temsilcilerimize ve çalışanlarına teşekkür ediyoruz" dedi.

ERKEN HASAT SOĞUK SIKIM NEDİR ?

Ekim ayında toplanan zeytinlerden hamur sıcaklığı 26 santigrat derecenin üstüne çıkmadan üretilmiş zeytinyağlarını tanımlar. Bu zeytinyağı polifenol bakımından zengindir. Erken hasat soğuk sıkım zeytinyağı koyu yeşil renkte ve buruk acı tada sahiptir. Taze kesilmiş çimen gibi kokar. Genizde yakma tabir edilen özellikle gurmelerin aradığı bir özelliğe sahiptir. Daha yumuşak zeytinyağı sevenler ise olgunlaştıktan sonra toplanan zeytinlerin yağlarını tercih ediyor. ■ **SADIK DEMİRAY**

Tarıma Destek Büyükşehir'den

MANİSA Büyükşehir Belediyesi, kırsal bölgelerde üretimi artırmak ve çiftçinin kalkınmasına katkı sağlamak amacıyla çiftçiye fidan desteğinde bulunmaya devam ediyor. Bu kapsamda Selendi ilçesinde 12 kişiye 756 adet ceviz fidanı, 51 kişiye de 4376 adet badem fidanı dağıtıldı.

Manisa Büyükşehir Belediyesi, çiftçiye olan desteğine devam ediyor. Meyve Geliştiriciliğinin Geliştirilmesi kapsamında Selendi ilçesinde 12 üreticiye 756 adet ceviz fidanı, 51 üreticiye de 4376 adet badem fidanı dağıtıldı. Dağıtım töreninde, Manisa Büyükşehir Belediyesi Tarım ve Hayvancılık Şube Müdürü Şadan Aslay ve Büyükşehir yetkilileri de hazır bulundu. Manisa Büyükşehir Belediyesi Kırsal Hizmetler Dairesi Başkanı Bircan Gençoğlu, çiftçiye desteğin devam ettiğini belirterek, "Büyükşehir Belediye Başkanımız Sayın Cengiz Ergün'ün üreticiye olan desteği devam ediyor. Burada çiftçilerimizin yüzlerinin gülüyor olması bizleri daha çok sevindiriyor. Fidan dağıtımlarımız il genelinde devam edecek" dedi.

■ **BÜYÜKŞEHİR BLD. BASIN**

m.eminsofuoglu@hotmail.com

Mehmet Emin SOFUOĞLU

FABRİKA AYARLARINA DÖNMELİ, YOKSA..

www.hurisikgazetesi.com

Türkiye'nin son 15 yılına damgasını vuran AK Parti, herhangi bir sıradan parti olmanın çok ötesinde, daha derin anlamlar ifade ediyor.

Cumhurbaşkanımız Sayın Recep Tayyip Erdoğan'ın kurduğu ve ruhunu verdiği bu parti, kadim devlet geleneklerimizi oluşturan zincirde en önemli iki büyük devlet olan Selçuklu ve Osmanlı geleneği çerçevesinde, kadim medeniyet değerlerimizin yeniden ihya ve inşası ile geleceğimizi nasıl kuracağımızı belirleyen ve temellerini atan bir kurum.

Mazlum coğrafyalar, adalet arayan masumlar, dünya halkları, AK Parti'nin yönettiği ve Cumhurbaşkanımız Sayın Recep Tayyip Erdoğan'ın liderlik ettiği Türkiye'ye, bir "kurtuluş ümidi" olarak bakıyor.

Bütün dünya mazlumlarının ümidi/umudu olmuş kadroların, keyif çatmak, makam ve çıkar peşinde koşmak, birbiriyle didişmek, küçük hesaplar yapmak, her hangi bir rantın derdine düşmek, saltanat sürmek, menfaat devşirmek, malını, parasını artırmak, şana şöhrete kavuşmak gibi lüksleri, aymazlıkları ve vurdumduymazlığı olamaz, olmamalı!

Vahşi küresel emperyalistlerin sömürerek kan ve gözyaşına garkettiği yeryüzüne, adaleti ve merhameti tesis etmesi gerekenler, ölümü unutup dünyayı sevdikçe, haramı helali ayırt etme hassasiyetlerini kaybettikçe, nefsani arzularının peşinde savruldukça, zenginleşip, makam-mansıp sahibi olduklarında asıl vazifelerini burun kıvırıp terkederek, paranın, makamın, menfaatin peşinden hırsla ve tekebbürle koştukça, birbirlerinin kuyusunu kazmaya devam ettikçe ve

Allah'a değil, makam ve erk sahiplerine karşı olan kullukları, dalkavuklukları sınırsızca sürdüttükçe, zâlimler, masumların namusuna, vatanına, şerefine tecavüz ederek sömürmeye ve aşağılık işkenceler ve vahşi yöntemlerle bebekleri katletmeye devam edecekler!...

Kula kul olan, yalakalıkta sınır tanımayan, sadece menfaat ve konfor odaklı yaşayan vizyonsuz bencillerle, yeni bir medeniyet inşâ edemeyiz!

Geçmişinde hiç bir bedel ödememiş, (afedersiniz) siyasi ve bürokratik kademelerin çeşitli basamaklarını bir şekilde yolunu bulup ele geçiren, oportünist (fırsatçı), hedonist (hazcı), arivist (amaca giden yolda her şey mübahcı), devletin ve milletin emaneti olan 'imkanları', gözüdönmüşce kendine sağmanın telaşında olan naylon kadrolarla geleceğe yürüyemeyiz, adalet ve merhamet medeniyetini inşa edemeyiz!

Muhteris, kibirli, para, kadın ve makam delisi, cahil, fasık, risk almayan, korkak, vizyonsuz ve çapsız tiplerle, Büyük Türkiye adına geleceğe dair hiç bir yere gidemeyiz!

Siyasetin ve bürokrasinin her kademesinde, gerçekten samimice halka hizmeti düstur edinen, özveriyle, fedakarlıklarla bulunduğu makamın hakkını vermek için çırpınan, her türlü engelleme ve itibarsızlaştırma operasyonlarına karşı dimdik Hakkın tarafında duran, yemeyen, yedirmeyen vatanperverler de var yakinen bildiğim, onları tenzih ediyorum. Sayılarının daha da artması için dua ediyorum.

Kamu idarecilerini, her kademedeki parti teşkilat mensuplarını ve adaylarını, halkın gözüyle tanıyıp bilmek istiyorsanız, kimlerle oturup kalktıklarına, kimlerle iş tuttuklarına ve dostlarına bakın. Laflarına bakmayın, ayinesi iştir kişinin, lafa bakılmaz.

Bir de, basına yalakalık kokan dava terminolojili iki demeç verip ya da bir vakfa, cemiyete iki bağış yaparak, kaz gelecek yerden tavuğu esirgemeyen iyilik maskeli sahtekarlara da, "iyi" diye destek vererek, ön ayak olanlar, kol-kanat gerip şefaatçi olanlar var. Bunlara da çok aldırış etmeyin, hatta kaale bile almayın.

Allah cc, fasık, cahil ve zalim kimselere yardım etmez. Allah'ın yardım etmediği birinden de, makam işgal ettiği kuruma da, hizmetle mükellef olduğu millete de hiç bir hayır gelmez.

Aslında siyasi partiler, STK lar ve kamu kurumları, teşkilatlara, kurumlara yönetici seçerlerken veya milletvekillerini, belediye başkanlarını belirlerlerken keşke performans karnesi düzenleseler. Şehirde yaşayan farklı çevrelere bir sorsalar, bakalım alt kademede çalışanlar, üyeler, hizmet alanlar, millet ne diyor, muhalefet ne diyor, taban ne diyor? Dürüst mü, donanımlı mı, akıllı mı, cesur mu, aksiyoner dava adamı mı? Para, makam ve kadın düşkünlüğü var mı, kibirli mi, tevazu sahibi mi, halkla iletişimi ne durumda, nasıl? Her bir soru ile ilgili konu başlıkları belirleyerek, en az üç farklı kaynaktan görüş alıp ona göre bir puanlama yapmalı.

Gerçi, geçmişte "temayyüller yapıldı da ne oldu sanki, temayülde tabanın ve halkın istediği 1. sırada çıkanlar listeye bile konulmadı" dediğinizi duyar gibiyim. Haklısınız da!..

Geçtiğimiz aylarda Manisa'da gazetecilik yapan ve www.manisadasonnokta.com internet sitesinin sahibi olan Sayın Nazmi Aydın, cok güzel bir kaç bölüm halinde yazmıştı AK Parti'nin içindeki AKePe'lileri, okumuşsunuzdur. (http://www.manisadasonnokta.com/mobil/yazarlar.php?MakaleNo=36)

Onların Erdoğancı geçindiklerine bakmayın. Eğer bu kapıdan kendilerine ekmek çıkmayacağını görsünler, köpek dişlerini göstererek tehdit ve şantajla her yolu denemekte asla tereddüt etmezler. Milleti nefret ettirenler işte bunlar. Bunlar, ivedi ayıklanmalı, ivedi..

Eğer bu iktidarı devam ettirmek, yapılacak hizmetlerle birlikte ülkenin refahını artırmaya ve tüm dünya mazlumlarının umudu, çaresi olmaya devam edilmek isteniyorsa, (ki elbette isteniyor), o zaman halkın nezdinde kredisi tükenmiş adamlarla vitrine çıkmayacaksınız! Çıkarsanız kaybederiz. Halkın istemediği bir şeyi artık yapmayın!

Tamam, bu millet bu CHP'ye oy vermez, Akşener'e de vermez, HDP'ye de. Ama eğer listelerde halkın nefret ettiği isimleri öne çıkarırsanız, 7 Haziran tekrar yaşanabilir. Buna lüksümüz yok!

AK Parti, inanç ve değerleri ile gelecek projeleri ile altyapısı dolu, bilgili, dürüst, halkın sevdiği ve itimat ettiği, samimi bulduğu kadrolar ile halkın önüne çıkmalı.

Aday belirleme hususunda hep garabetler yaşandı geçmişte. Tabanın görüşlerini dikkate almayan dar kadrolara emanet edilmemeli bu iş ve son günlere de bırakılmamalı.

Başkan Ergün'den Baybatur'a Onay Teşekkürü

Manisa Büyükşehir Belediyesi tarafından 2014 yılında hazırlanan ve tek projede şehrin iki önemli sorununun çözüme kavuşturulmasına katkı sağlayacak olan Ali Rıza Çevik İlkokulu ve Yeraltı Otoparkı Projesi Milli Eğitim Bakanlığı tarafından 2016 yılında ret edilmişti. Büyükşehir Belediyesi tarafından büyük bir emekle hazırlanan ve süreç içerisinde gerekli tüm çalışmalar yapılmasına rağmen onaylanmayan proje, mevcut haliyle AK Parti Manisa Milletvekili Murat Baybatur tarafından bakanlığa sunularak onaylatıldı. Dayanıklılık konusunda zaman zaman tartışmalara neden olan okul binasının yıkılması ve otopark ile birlikte yeniden yapılmasını içeren projenin aynı şekilde AK Parti Manisa Milletvekili Murat Baybatur tarafından onaylatılması kamuoyunda sevinç yarattı.

PROJE 2016 YILINDA MEB'E SUNULMUŞTU

Uzun yıllardır eğitim hizmeti veren ve tartışmalara neden olan Ali Rıza Çevik İlkokul'unun yenilenmesi ve aynı zamanda bölgeye otopark kazandırılması amacıyla hazırladıkları projenin gelişim sürecini aktaran Manisa Büyükşehir Belediye Başkanı Cengiz Ergün,"25 Kasım 2014 tarihinde bitirdiğimiz projeyi 1 Aralık 2014 tarihinde dönemin valisi Erdoğan Bektaş'a sunarak, kendisinden uygun görüş aldık. 3 Şubat 2015 tarihinde de Milli Eğitim Bakanlığı'na onay alınmak üzere yazı yazıldı. Yine Şubat ayı içerisinde Milli Eğitim Bakanlığı'na giderek projemizin sunumu yapıldı. Gerek telefon ile gerekse yazışmalarla sık sık projenin takibi yapıldı. Ancak 2 Mart 2016 tarihinde İl Milli Eğitim Müdürlüğü tarafından kurumumuza iletilen yazıda ilgili projenin mimari fonksiyon yönünden Milli Eğitim Bakanlığı tarafından uygun görülmediği iletildi" dedi.

YILLARDIR GEREKLİLİĞİNİ ANLATIYORUZ

Yıllardır gerek Manisa kamuoyu, gerekse de ilgili kurumlara projenin kent için önemini anlattıklarını dile getiren Manisa Büyükşehir Belediye Başkanı Cengiz Ergün," Projemiz bakanlık tarafından red edildiğinde de aynı görüşteydik. Aynı projenin bugün AK Parti Manisa Milletvekili Murat Baybatur tarafından bakanlığa onaylatıldığında da aynı düşüncedeyiz. Çocuklarımızı depreme dayanaksız binalarda eğitim görmeye mahkûm edemeyiz. Manisa'mıza çocuklarımızın güvenle eğitim görebileceği yeni bir okul ile şehrimizin ihtiyacı olan 410 araç kapasiteli yeni bir otopark kazandıralım. Biraz geç de olsa projenin aynı şekilde onaylanması bizleri sevindirdi" ifadelerinde bulundu.

KAZANAN MANİSA OLDU

Projenin onaylanmasıyla birlikte Manisa'nın güzel bir proje kazanacağını da sözlerine ekleyen Başkan Ergün, " Sayın Murat Baybatur'un basın toplantısında sunduğu görseller Büyükşehir Belediyemiz tarafından hazırlanan projenin görselleridir. Projemizin kabul görmesi bizi ayrıca mutlu etti. Büyükşehir Belediyemiz tarafından okulun yapımı ve üst yapı çalışmaları için hayırseverlerle istişareler yapılmıştır. Manisa için önem arz eden böylesi güzel bir projenin kènte kazandırılması noktasında katkıda bulunan Sayın Murat Baybatur'a teşekkür ederiz" dedi.

■ BÜYÜKŞEHİR BLD. BASIN

Önemli ve Kaliteli Hizmetler Veriliyor

MANİSA Büyükşehir Belediyesi Sağlık İşleri Daire Başkanı Talip Akbaş, Yunusemre Muhtarlar Derneği Başkanı ve Laleli Mahalle Muhtarı Bedriye Pehlivan'ı, muhtarlık binasında ziyaret etti. Büyükşehir Belediyesi Sağlık İşleri Daire Başkanlığı'ndan önemli ve kaliteli hizmetler aldıklarını belirten Pehlivan, Büyükşehir Belediyesi'ne ve Başkan Cengiz Ergün'e teşekkür etti.

MANİSA Büyükşehir Belediyesi Sağlık İşleri Daire Başkanı Talip Akbaş, Evde Bakım Hizmetleri Şube Müdürü Füsun Mersinli ile birlikte evde bakım hizmetleri verilen aileleri ziyaret ettikten sonra Yunusemre Muhtarlar Derneği Başkanı ve Laleli Mahalle Muhtarı Bedriye Pehlivan'ı ziyaret ederek, ilçede Sağlık İşleri Daire Başkanlığı tarafından yürütülen çalışmalar hakkında bilgiler verdi.

PSİKOLOJİK ANLAMDA ÇOK FAYDALI OLDUĞUNU DÜŞÜNÜYORUM

Manisa Büyükşehir Belediyesi tarafından yürütülen evde bakım hizmetini, vatandaşa dokunma anlamında önemli bulduğunu bunun yanı sıra fiziksel egzersizlerin devamlılığının sağlanması ve psikolojik iyileşmenin sağlanmasına yardımcı olduğunu belirten Pehlivan, "Evde bakım hizmetini çok önemsiyorum. Sosyal belediyecilik anlamında şahsa direkt dokunan; kişinin en zor anında yetişilen bir hizmet bu. Yunusemre ilçesinde de yaklaşık 200 vatandaşın bu hizmeti aldığını biliyorum. Bu, önemli bir sayı. Profesyonel ve bilinçli bir çalışma yapılıyor. Kişinin hem sağlığı hem de psikolojisinin düzelmesi için çok güzel bir hizmet. Büyükşehir Belediyesi Sağlık İşleri Daire Başkanı Talip Akbaş ve Büyükşehir Belediye Başkanı Cengiz Ergün'e teşekkür ediyorum" diye konuştu.

YUNUSEMRE'DE ÇALIŞMALAR DEVAM EDİYOR

Sağlık İşleri Daire Başkanı Talip Akbaş da, "Dernek Başkanımızı ziyarete geldik. Sağlık İşleri Daire Başkanlığımızın faaliyetlerimizle ilgili olarak kendisiyle görüş alışverişinde bulunduk. 200'e yakın haneye Yunusemre ilçesinde Evde Bakım Hizmeti veriyoruz. Bunun yanı sıra haşere ile mücadele konusunda çalışmalarımız devam ediyor. Muhtarlarımız ve mahalle sakinleri yürüttüğümüz hizmetlerde bizlere çok yardımcı oluyor. Kendisine ve ekibine teşekkür ediyorum. Bundan sonraki süreçte de çalışmalarımız devam edecek" diye konuştu.

■ BÜYÜKŞEHİR BLD. BASIN

Salihli'nin bütçesi 112 milyon lira

Salihli Belediyesinin 2018 yılı bütçesi 112 milyon 160 bin lira olarak kabul edildi.

Salihli Belediye Başkanı Zeki Kayda başkanlığında toplanan Salihli Belediye Meclisi, 2018 yılı bütçesini 112 milyon 160 bin lira olarak oy birliği ile kabul etti. Salihli Belediyesinin 2018 yılı geliri 105 milyon 160 bin lira, gideri ise 112 milyon 160 bin lira olarak belirlendi. Bütçedeki denge ise İller Bankası ve diğer bankalardan alınacak olan 7 milyon liralık kredi ile sağlanacak. Toplantıda Salihli Belediyesinin onaylanan 2018 yılı bütçe üzerine söz alan grup sözcüleri tek tek görüşlerini bildirdi. Salihli Belediyesinin 112 milyon lira olarak kabul edilen 2018 yılı bütçesinin Salihli'ye hayırlı olmasını dileyen Salihli Belediye Başkanı Zeki Kayda, "Göreve geldiğimiz günden beri et ile tırnak gibi olduğumuz Manisa Büyükşehir Belediyesi ile el ele vererek Salihli'de birçok önemli projeyi hayata geçirdik, bir kısmı da hayata geçmeye devam ediyor. 2018 Haziran ayına kadar projelerimiz tamamlanacak. Proje yapım aşamasında esnaflarımızın ve vatandaşlarımız gösterdiği sabırdan dolayı teşekkür ediyorum" dedi.

2018 yılında projelerin ara vermeden devam edeceğini vurgu yapan Başkan Kayda, otogar ile ilgili çalışmaların bittiğini söyledi. Başkan Kayda, "Artık Salihli garajı miladını doldurdu. 2018 yılı içerisinde yeni otogar ihale edilecek. Ancak mevcut garaj irtibat bürosu olarak kalmaya devam edecek" diye konuştu. Salihli'ye kültür merkezi kazandırmak istediklerini dile getiren Başkan Kayda, bu proje içerisinde nikâh salonunu ve toplantı salonunu barındıran büyük bir proje olduğunu belirterek "Büyükşehir ile birlikte 2018 içerisinde hedeflediğimiz projeler bu şekilde. Hizmetimizde gece gündüz çalışan ekibe ve katkı sağlayan meclis üyelerimize teşekkür ediyorum" dedi. 29 Ekim Cumhuriyet Bayramını kutlayan Başkan Kayda, "Şimdiden özgürlüğümüzün temsilcisi Cumhuriyet Bayramımızı kutluyorum. Belediyemizin yıllardır düzenlediği Fener Alayı'nda kol kola bir arada olmalıyız" şeklinde konuştu. ■ İHA

Manisa'da okul servislerine sıkı denetim

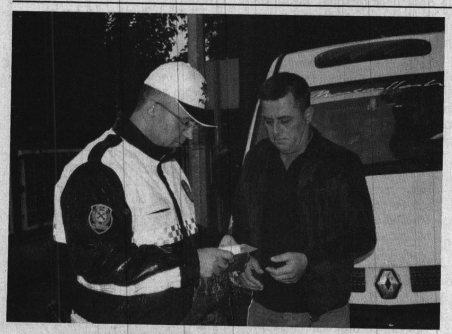

Manisa'nın Saruhanlı ilçesinde, Saruhanlı İlçe Emniyet Müdürlüğüne bağlı Trafik Şube Müdürlüğü ekiplerince ilçedeki okul servislerine gerçekleştirilen denetlemelerde 5 şoföre 206'şar lira para cezası kesildi.

Manisa'nın Saruhanlı ilçesinde okul servislerine ilçe Trafik Şube Müdürlüğünce denetleme yapıldı. Saruhanlı Cengiz Topel Mahallesi'ndeki Saruhanlı Anadolu Lisesi önünde yapılan denetimlerde okula öğrenci getiren ve öğrencileri evlerine götürmekte olan servis minibüsleri durdurulup sürücülerin belgelerine bakıldı. Öğrencilerin emniyet kemeri takıp takmadıkları ve araçlardaki öğrenci sayısının fazla olup olmadığı da kontrol edildi. Denetlemelerde eksiklikleri bulunan 5 şoföre de 206'şar lira para cezası uygulandığı öğrenildi. Öte yandan, İlçe Trafik Şube Müdürlüğü ekipleri özellikle ilçede korsan servisçilik yapan şoförleri takibe aldı. İlçede okul servislerinde hiçbir sorun yaşanmadığını belirten Saruhanlı ilçe Emniyet Müdürlüğü Trafik Şubesi görevli polis memuru Yaşar Koç, denetlemelerin devam edeceğini söyledi. Yapılan denetlemeler hakkında bilgi veren polis memuru Koç, "Denetimlerimiz sürekli devam ediyor. İlçe genelinde 4 personelle denetimlerimiz periyodik olarak devam ediyor. Taşımacılık yapan sürücüler üzerinde denetimlerimiz sürekli devam ediyor. Sürücü ola ki 'Ben bugün hastayım rahatsızım' der başka bir sürücü gönderir mi şeklinde biz denetimlerimize sürekli devam ediyoruz. Sürücüde de mesleki yeterlilik belgelerinin olup olmadığı bizim için önemli. Minibüs türünden taşımacılık yapan sürücülerden B sınıfı en az 3 yıllık ehliyete sahip olduktan sonra taşımacılık yapabileceğine dair mesleki yeterlilik belgelerinin var olup olmadığına bakıyoruz" dedi.

SARUHANLI POLİSİ KORSAN SERVİSÇİLERİN PEŞİNDE

İlçe genelinde korsan servis şoförlerine göz açtırmadıklarını sözlerine ekleyen Koç, "İlçede korsan servis şoförlerinden bir tanesini yakaladık. Bir tanesini de bugün yarın yakalamak üzereyiz. Onlar bize yakalanmamak üzere devamlı kaçıyorlar. Araçlarımızda öğrenci kapasitesinin dışında başka yolcu olmamasını istiyoruz. Araçlarımızın daima bakımlı ve onarımlı olmasını istiyoruz. Bu bakım ve onarımlı olduktan sonra ilçemizde araç servisi denetimlerimizi bitirdik. Eksiklikleri olan 5 sürücülere cezai işlem uyguladık. Bu sürücülere 206'şar lira para cezası kestik. Onlar da eksikliklerini giderdiler ve taşımalarına devam ediyorlar. Şu an için şoförlerimizden memnunuz onlar da bizim denetimlerimizden memnun. Ama bizim ilçemiz genelinde araçlarımızda bir sıkıntı yok" diye konuştu.

SERVİSÇİLER DENETİMLERDEN MEMNUN

Okul servisi şoförleri de denetimleri memnuniyetle karşıladı. Özellikle korsan şoförlere karşı böyle denetimlerin olmasının kendilerini mutlu ettiğini belirten servis şoförü Mehmet Halil Helekcan, "Denetimlerinin sürekli olmasını istiyoruz zaten biz de korsan taşımacılardan çok şikayetçiyiz. Onun için bu denetlemeler öğrencilerin güvenliği için daha hoşumuza gidiyor. Araçlarda kamera istiyorlar benim aracımda kamera yoktu kamera takılması için çalışmalara başladık" dedi.

Okul servis şoförü Muhittin Bektaş ise "Trafik denetiminden memnunuz çünkü çocukların sağlığı ve bizim sağlığımız için hepsinden memnunuz, hepsinden Allah razı olsun çünkü mecburuz kendi sağlığımız için yaptırmak zorundayız" diye konuştu.

İlçe Trafik Şube Müdürlüğü ekipleri Saruhanlı ilçe genelindeki denetimlerini sürdürüyor. ■ İHA

Şehzadelerin araç filosu genişliyor

Şehzadeler Belediyesi, araç filosunu yenilemeye devam ediyor. Belediye hizmetlerinde kullanılacak olan 48 adet yeni araç düzenlenen törenle tanıtıldı.

Şehzadeler Belediyesi Fen İşleri Müdürlüğü Şantiyesinde düzenlenen araç tanıtım törenine, Şehzadeler Belediye Başkanı Ömer Faruk Çelik, Belediye Meclis üyeleri, Başkan Yardımcıları, Muhtarlar, birim müdürleri ve vatandaşlar katıldı.

Şehzadeler Belediyesi olarak Şehzadeler'in 65 Mahallesine kesintisiz bir şekilde hizmet ettiklerini ifade eden Şehzadeler Belediye Başkanı Ömer Faruk Çelik "2014' ten bugüne kadar hem şehzadelerin 65 Mahallesine aralıksız bir şekilde hizmetlerimizi götürüyoruz. Hem de seçim döneminde vaat ettiğimiz projelerimizi bir, bir hayata geçiriyoruz. Şehzadelerimizi en güzel şekilde hizmet etmeye devam ediyoruz. İşte bugün tanıtımını yapmış olduğumuz bu araçlar bunun en büyük göstergesidir. Hazırladığımız hizmet binaları bunun bir göstergesidir. Bugün tanıtımını yaptığımız 48 adet aracımızdan 3 adet çift kabin kamyonet, 1 adet mini loder, 4 adet yol süpürme aracı, 4 adet çöp kamyonu 1 adet çöp konteyneri yıkama aracı ile 2 adet kamyon Temizlik Hizmetlerimizde görev yapacak..5 adet kamyon, 2 adet sulama aracı, 2 adet kamyonet, 3 adet traktör ve 1 adet mini loder Park ve Bahçeler Müdürlüğü bünyemizde hizmet verecek. 8 adet kamyon, 2 adet forklift, 3 adet ekskavatör,1 adet kamyonet ve 1 adet otobüs Fen İşleri Müdürlüğü bünyemizde hizmet verecektir. 1 adet mobil oyun ve sahne aracı, 1 adet engelli servis aracımız Kültür ve Sosyal İşler Müdürlüğü bünyemizde halkımıza hizmet edecek. Bunun anı sıra 3 adet binek aracımızda Özel Kalem Müdürlüğümüz bünyesinde hizmet verecek" dedi.

Ömer Faruk Çelik

"ARAÇ FİLOMUZUN YARISINI YENİLEDİK"

Yeni alınan 48 araç ile birlikte 2014 yılında kurulan Şehzadeler Belediyesinin araç filosunun yarısını yenilediklerini ifade erden Başkan Çelik "2015 Nisan ayında 2 Milyon 300 Bin liraya mal olan 35 adet aracımızın tanıtımını yapmıştık. Bugün itibarı ile filomuza 6 Milyon 12 bin liraya mal olan 48 tane sıfır aracımızı daha ekleyerek toplamda 83 adet araç ve çeşitli iş makinelerini Şehzadeler halkımızın hizmeti için belediyemize kazandırmış bulunuyoruz. Bugün tanıtımını yaptığımız araçlarımız ile birlikte neredeyse araç filomuzun yarısını yenilemiş bulunmaktayız. Bugüne kadar Şehzadeler halkına daha şartlarda hizmet verebilmek için 8 Milyon 312 bin liralık yeni aracı Belediyemize kazandırdık. Rabbim kazasız, belasız en güzel hizmetlerde bu araçları bizlere kullanmayı nasip etsin. Bu araçlar Şehzadeler halkının araçlarıdır. Şehzadeler Belediyesinin görevi halkımıza en iyi şekilde hizmet etmektir. Daha güzel ve kaliteli hizmet sunmak adına bu yeni araçları bünyemize kazandırdık. Halkımız hizmetlerin en güzeline layıktır. Araçlarımız hayırlı olsun inşallah. Bu araçları kullanacak olan arkadaşlarımıza da tavsiyemiz şudur; bu araçlar milletin araçlarıdır. Bu araçlara kendi araçlarınız gibi binin, kendi araçlarınız gibi bakın. Çünkü bu araçlarda tüyü bitmemiş olan yetimlerin hakkı var. 170 bin vatandaşımızın hakkı var. Dolayısı ile bizim bir kusur ve kabahatimiz noktasında helalleşmemiz gereken 170 bin kişi var. Ben biliyorum ki tüm mesai arkadaşlarımız gereken titizliği ve önemi en azami şekilde gösteriyorlar. Göreve geldiğimizden bugüne kadar bu konuların takipçisi olmuştuk. Bundan sonrada aynı şekilde takipçisi olacağımızı da ifade etmek istiyorum. Rabim kazasız belasız hizmetler nasip etsin" dedi.

Konuşmaların ardından Başkan Çelik kamyonun direksiyonuna geçerek kısa bir süre aracı kullandı. Fen İşleri şantiyesinde çıkan araçlar şehir içerisinde kısa bir tanıtım turu attılar. ■ **ŞEHZADELER BLD. BASIN**

Polisler otobüslere yolcu gibi binip kural ihlallerini denetledi

Manisa'da sivil olarak halk otobüsüne binen polisler, otobüslerde kural ihlallerini denetlerken, 8 araç sürücüsüne toplamda 760 TL ceza kesildi.

Manisa İl Emniyet Müdürlüğüne bağlı Trafik Tescil ve Denetleme Şube Müdürlüğü tarafından halk otobüslerine yönelik sivil denetleme gerçekleştirildi. Denetlemelerde duraklardan yolcu gibi otobüslere binen sivil polisler, şoförlerin kurallara uyup uymadıklarını kontrol etti. Sivil polisler yaptıkları gözlemler sonucu kurallara uymayan sürücüleri telefonla resmi ekiplere bildirdi. Mimar Sinan Bulvarı üzerinde bekleyen resmi ekipler ise kurallara uymayan şoförleri durdurarak cezai işlem uyguladı.

Manisa Trafik Tescil ve Denetleme Şube Müdürü İbrahim Erkalaycıoğlu ve Başkomiser Hüseyin Görüşlü'nün de yer aldığı denetlemelerde 23 halk otobüsü denetlenirken, 1 araç şoförüne aracın muayenesi olmadığı gerekçesiyle 95 TL, 7 araç şoförüne ise emniyet kemeri takmamalarından dolayı 665 TL olmak üzere toplamda 760 TL ceza kesildi. Manisa Trafik Tescil ve Denetleme Şube Müdürü İbrahim Erkalaycıoğlu kurallara uyan şoförlerin yanına gelerek tebrik ederken, Başkomiser Hüseyin Görüşlü ise yolculara uyarılarda bulunarak şoförlerin hatalı davranışlarında ve cep telefonu ile görüşme yaptıklarında kendilerine bildirmelerini istedi. ■ **İHA**

Köpeğe çarpan motosikletli genç ağır yaralandı

● Manisa'nın Turgutlu ilçesinde yola aniden fırlayan köpeğe çarpan motosikletli genç ağır yaralandı.

Edinilen bilgiye göre, Çampınar Mahallesi ile İzzettin Mahallesi arasındaki köy yolunda, motosikletiyle seyir halinde olan 15 yaşındaki H.B. bir anda önüne çıkan köpeğe çarptı. Çarpmanın etkisiyle motosikletinden düşen H.B. ağır yaralandı. Olay yerine gelen 112 acil servis ekiplerince Turgutlu Devlet Hastanesine kaldırılan yaralı gencin durumunun ağır olduğu ve tedavisine devam edildiği öğrenildi.Kaza haberi alan aile yakınları hastaneye akın ederken kazayla ilgili soruşturma başlatıldığı öğrenildi. ■ **İHA**

ALİ GÜVENÇER GÖLMARMARA'DA MUHTARLARI DİNLEDİ

Manisa Valisi Mustafa Hakan Güvençer 15. Muhtarlar Toplantısını Gölmarmara ilçesinde yaparak Gölmarmara mahalle muhtarlarının sorunlarını dinledi.

Vali Güvençer toplantı öncesi Gölmarmara Kaymakamı Hüseyin Karameşe'yi makamında ziyaret ederek kaymakamlık çalışmaları ve Gölmarmara ilçesi hakkında bilgi aldı.

Gölmarmara Belediyesi Toplantı Salonunda Vali Güvençer başkanlığında yapılan toplantıya Vali Yardımcısı Abdullah Etil, Kaymakam Hüseyin Karameşe, Belediye Başkanı Kamil Öz, Büyükşehir Belediyesi Koordinatörü Ahmet Cülen, İl Mahalli İdareler Müdürü Polat Yılmaz, İl ve İlçe daire müdürleri ile mahalle muhtarları katıldı.

Toplantıda konuşan Vali Güvençer, Gölmarmara'da topluca ilk kez beraber olduklarını belirterek "Bir araya gelişimizin temel sebebi karşı karşıya gelmek, yüz yüze bakmak, birbirimizi daha iyi anlayabilmek. Bugün buradaysak, sizler Gölmarmara'da olduğunuz için, bizler kamu görevlileri olarak hizmet etmek için Manisa'dayız, Gölmarmara'dayız. Bu manada bizler hem hemşeriyiz hem de Gölmarmara'ya hizmet edecek takımın birer üyesiyiz, ne yapacaksak birlikte yapacağız. Yapamazsak da birlikte yapamamış olacağız. Yapamadıklarımız inşallah yaptıklarımızın çok çok altında olacak. Ama yapmamız gerekenleri en hızlı, en verimli, en iyi şekilde yapabilmemiz, gücümüzü gerçek anlamda o meseleye yoğunlaştırmamıza bağlı. Öncelikle, birbirimizle sıklıkla bir araya gelip hasbihal etmek, illaki çok büyük meseleleri, önemli sorunları görüşmek zorunlu değil. Bir araya geldiğimizde işlerin daha kolay çözülebildiğini gördük. Ülkemiz son 10, 15 senede çok ciddi mesafe kat etti. Şu toplantıyı bundan 20 sene önce yapıyor olsaydık önümüzde çok ciddi imkansızlıklar, çok ciddi hayati, acil sorunlar olacaktı. Bugün o sorunların büyük bir bölümünü çözdük. Artık 10-15 sene öncesinin Türkiye'sinde, Manisa'sında, Gölmarmara'sında değiliz. Hatta geçen senenin Gölmarmara'sında değiliz. Gölmarmara bugün, geçen seneden daha farklı. Sorunları daha az, bazı sorunları çözmüş durumda, kazanımları daha çok. Bunun kıymetini bilmek, birbirimize teşekkür etmek durumundayız. Eğer gerçekten sorunların azalması ve iyiliklerin artması manasında başarıyla karşı karşıyaysak, burada temel saik, milletin ta kendisidir" şeklinde konuştu.

Toplantıda konuşan Gölmarmara Kaymakamı Hüseyin Karameşe de "İlçemiz Manisa'nın küçük bir ilçesi. 15 bin nüfuslu, 15 eski köyden oluşan, temelde tarımla geçinen bir ilçe. Ekonominin büyük bir bölümü hemen hemen hepsi tarıma dayalı. Manisa Gediz ovasının önemli, verimli bir kısmı ilçemizde bulunmaktadır" dedi.

Daha sonra muhtarlar söz alarak elektrik, yol, su ve benzeri sorunlarını iletip çözümü konusunda talepte bulundular. İl ve İlçe daire müdürleri de muhtarların sorularını cevaplandırdı.

Toplantının ardından Gölmarmara Belediye Başkanı Kamil Öz'ü makamında ziyaret ederek çalışmaları hakkında bilgi alan Vali Güvençer muhtarlarla birlikte öğle yemeği yedi.

Vali Güvençer, daha sonra Merkez İsmetpaşa Mahallesinde ikamet eden Şehit Turan Geçkalmış'ın ailesini ziyaret ederek taziyede bulundu.

Gölmarmara'da devam eden yatırımları da inceleyen Vali Güvençer, 16 derslikli Gölmarmara İmam Hatip Ortaokulu, 32 derslik, 2 Atölye kapasiteli Gölmarmara Mesleki Teknik Anadolu Lisesi ve 10 yatak kapasiteli Gölmarmara Devlet Hastanesi inşaatlarını da inceledi. ■ **VALİLİK BASIN**

AKŞENER'İN MANİSA CEPHESİNDE İŞLER KARIŞIK!

Adının "Türkiyem Partisi" olacağı öne sürülen Meral Akşener önderliğinde kurulan partinin, merak edilen kurucular listesi belli oldu.

Meral AKŞENER

200 kişiden oluşan listede kadın çokluğu dikkat çekerken, genç isimler ve eski MHP'li önemli isimler de yer alıyor. Akşener'in kurucu listesinde Manisa'dan kimsenin yer almadığı gözlemlendi. Gözlerin Manisa il yönetimine çevrildiği günlerde, yöneticilerin kimlerin olacağı konuşuluyor.

MHP'den istifa edenlere Uzunburun freni!

Manisa Büyükşehir Belediyesi tarafından geçtiğimiz günlerde Devlet Bahçeli'nin de katılımıyla gerçekleştirilen, Başkan Cengiz Ergün ve Bahçeli'nin güç gösterisi yaptığı açılışa katılan MHP'den ayrılıp değişik illerde Akşener'in toplantılarına katılanların kararsız kaldıkları ve pasif pozisyon aldıkları, önümüzdeki günlerdeki ortama göre hareket edecekleri kulislerde konuşuluyor.

Türkiye genelindeki listede Manisa'dan kimsenin olmaması şaşkınlıkla karşılanırken, MHP'den istifasını verip süreci izleyenlerin önümüzdeki günlerde nasıl bir yol izleyeceği merak konusu oldu. ■ Cemil SEVAL

COĞRAFİ TESCİLLİ ÜRÜNLERDE DÖRDÜNCÜ DURAK

Manisa Genç İş Adamları Derneği (MAGİAD) Manisa'nın tescilli ürün üreticilerini ziyaretleri kapsamında Salihli ilçesindeki kiraz üreticileriyle bir araya geldi.

Manisa'nın 'Coğrafi Tescil' alan ürünlerinin üreticilerini ziyaret eden MAGİAD yönetiminin dördüncü durağı kiraz üreticisi oldu. Salihli ilçesinde tescilli ürünü olan kiraz üretimi hakkında çiftçilerden bilgi alan MAGİAD yönetim kurulu üyeleri, kiraz üreticilerini kurulması planlanan araştırma ve geliştirme enstitüsü hakkında bilgilendirdi.

Bu kapsamda kiraz üreticilerinin sorunlarını dinleyen MAGİAD Yönetim Kurulu Başkanı Ömer Geriter,"Bugün Salihli İlçemizin Allahdiyen Mahallesine geldik. Manisa Genç İş Adamları olarak ilimizin coğrafi tescil almış ürünleriyle ilgili çalışmalarımızı sürdürüyoruz. Salihli bölgemizde yetişen ve dış pazar ürünü olan Salihli kirazımızın kentimiz için önemi ve üretimde yaşanan zorlukları masaya yatırdık. Kiraz üreticimizin bizlere mart ayında yaşanan soğuk havada don ve aşırı yağışların kiraz üretimini olumsuz etkilediğini bildirdi. Bu durum tarım sigortası kapsamına girmediğinden üretici kayıplarını telafi edememektedir. Sorunların giderilmesi için tarım Sigortasının kapsamı genişletilmelidir. TARSİM kapsamına girmeyen doğal afet türlerinin biran önce yapılacak bir çalışma ile sigorta kapsamına alınması gerekmektedir. Üreticinin sorunlarının çözümü için hep birlikte bir çözüm yolu bulunmalıdır."

Salihli ilçesinde bulunan kiraz üreticileri ise MAGİAD'a yapmış oldukları çalışmalar için teşekkür etti. İçeriği hakkında bilgi aldıkları projenin uzun zamandır eksikliği hissedilen bir konuya çözüm olacağına inandıklarını, bu projeye önayak olan Manisalı genç iş adamlarına inançlarının tam olduğunu belirtti.

■ Cemil SEVAL

LABORATUVAR SARF MALZEMESİ SATIN ALINACAKTIR
İL SAĞLIK MÜDÜRLÜĞÜ SAĞLIK BAKANLIĞI MÜSTEŞARLIK

2018-2019 YILLARI ARASI 18 AYLIK PATOLOJİ LABORATUVARI SARF MALZEMESİ TOPLU ALIMI alımı 4734 sayılı Kamu İhale Kanununun 19 uncu maddesine göre açık ihale usulü ile ihale edilecektir. İhaleye ilişkin ayrıntılı bilgiler aşağıda yer almaktadır:

İhale Kayıt Numarası :**2017/528676**

1-İdarenin

a) Adresi :EGE MAH. 1304 SOK. NO:13 MANİSA MERKEZ/MANİSA

b) Telefon ve faks numarası :2362376702 - 2362351824

c) Elektronik Posta Adresi :manisa.satinalma@saglik.gov.tr

ç) İhale dokümanının görülebileceği internet adresi (varsa) :https://ekap.kik.gov.tr/EKAP/

2-İhale konusu malın

a) Niteliği, türü ve miktarı :2018-2019 YILLARI ARASI 18 AYLIK 58 KALEM PATOLOJİ LABORATUVARI SARF MALZEMESİ TOPLU ALIMI
Ayrıntılı bilgiye EKAP'ta yer alan ihale dokümanı içinde bulunan idari şartnameden ulaşılabilir.

b) Teslim yerleri :Manisa İl Sağlık Müdürlüğü ve bağlı Manisa Devlet Hastanesi, Manisa Ruh Sağlığı ve Hastalıkları Hastanesi, Manisa Merkez Efendi Devlet Hastanesi, Manisa Ağız ve Diş Sağlığı Merkezi, Turgutlu Ağız ve diş Sağlığı Merkezi, Salihli Devlet Hastanesi, Salihli Ağız ve Diş Sağlığı Merkezi, Alaşehir Devlet Hastanesi, Sarıgöl Devlet Hastanesi, Kula Devlet Hastanesi, Demirci Devlet Hastanesi, Gördes Devlet Hastanesi, Akhisar Devlet Hastanesi, Akhisar ağız ve Diş Sağlığı Merkezi, Kırkağaç Devlet Hastanesi, Soma Devlet Hastanesi, Saruhanlı Devlet Hastanesi, Turgutlu Devlet Hastanesi , Manisa Soma Ağız ve Diş Sağlığı ile Selendi Devlet Hastanesi

c) Teslim tarihi :Malın/İşin teslim süresi 18 Aydır. İşin süresi 18 (onsekiz) aydır. Sözleşmenin süresi 30.06.2019 tarihine kadar tamamlanması gerekir. Sözleşmenin imzalandığının, idare tarafından yüklenicinin kendisine veya tebligat için gösterdiği adrese yapılacak işe başlama talimatının tebliğinden itibaren işe başlanacaktır. İdarenin talebi doğrultusunda peyderpey teslimat yapılacaktır.İdarenin yazılı talebine istinaden 15 (onbeş) takvim günü içerisinde idareye teslim etmesi gerekmektedir

3- İhalenin

a) Yapılacağı yer :Manisa İl Sağlık Müdürlüğü Kamu Hastaneleri Birliği Satınalma Birimi (Sakarya Mahallesi Atatürk Bulvarı No: 58 Şehzadeler/MANİSA)

b) Tarihi ve saati :20.11.2017 - 10:00

4. İhaleye katılabilme şartları ve istenilen belgeler ile yeterlik değerlendirmesinde uygulanacak kriterler:

4.1. İhaleye katılma şartları ve istenilen belgeler:

4.1.2. Teklif vermeye yetkili olduğunu gösteren imza beyannamesi veya imza sirküleri;

4.1.2.1. Gerçek kişi olması halinde, noter tasdikli imza beyannamesi,

4.1.2.2. Tüzel kişi olması halinde, ilgisine göre tüzel kişiliğin ortakları, üyeleri veya kurucuları ile tüzel kişiliğin yönetimindeki görevlileri belirten son durumu gösterir Ticaret Sicil Gazetesi, bu bilgilerin tamamının bir Ticaret Sicil Gazetesinde bulunmaması halinde, bu bilgilerin tümünü göstermek üzere ilgili Ticaret Sicil Gazeteleri veya bu hususları gösteren belgeler ile tüzel kişiliğin noter tasdikli imza sirküleri,

4.1.3. Şekli ve içeriği İdari Şartnamede belirlenen teklif mektubu.

4.1.4. Şekli ve içeriği İdari Şartnamede belirlenen geçici teminat.

4.1.5 İhale konusu alımın tamamı veya bir kısmı alt yüklenicilere yaptırılamaz.

4.1.6 Tüzel kişi tarafından iş deneyimini göstermek üzere sunulan belgenin, tüzel kişiliğin yarısından fazla hissesine sahip ortağına ait olması halinde, Türkiye Odalar ve Borsalar Birliği veya serbest muhasebeci, yeminli mali müşavir ya da serbest muhasebeci mali müşavir veya noter tarafından ilk ilan tarihinden sonra düzenlenen ve düzenlendiği tarihten geriye doğru son bir yıldır kesintisiz olarak bu şartın korunduğunu gösteren belge, standart forma uygun belge,

4.2. Ekonomik ve mali yeterliğe ilişkin belgeler ve bu belgelerin taşıması gereken kriterler:
İdare tarafından ekonomik ve mali yeterliğe ilişkin kriter belirtilmemiştir.

4.3. Mesleki ve Teknik yeterliğe ilişkin belgeler ve bu belgelerin taşıması gereken kriterler:

4.3.1. İş deneyimini gösteren belgeler:
Son beş yıl içinde bedel içeren bir sözleşme kapsamında kesin kabul işlemleri tamamlanan ve teklif edilen bedelin % 20oranından az olmamak üzere ihale konusu iş veya benzer işlere ilişkin iş deneyimini gösteren belgeler veya teknolojik ürün deneyim belgesi.

4.3.2.

4.3.2.1. Ürünlerin piyasaya arzına ilişkin belgeler:
a) İstekli Mevzuat gereği, İstekli firmanın ve ürünlerinin TİTUBB (T.C. İlaç Ve Tıbbi Cihaz Ulusal Bilgi Bankası) kaydı olduğuna dair belge ile onaylanmış ürün numarası (barkodu) sunacaklardır. Ancak teklif edilen ürünlerden Tıbbi Cihaz Yönetmenliği kapsamına girmeyen var ise bu durum firma tarafından belgelendirilecektir.

b) İstekliler teklif etmiş olduklarıher bir kalem için UBB listesi düzenleyecek , Düzenlenen listenin ekine sırası ile UBB çıktısı ve Bayi Bilgi Formu eklenerek teklif sıra numarasına göre numaralandırılmış bir şekilde hangi kaleme ait olduğu belirtilerek ,ihale dosyalarında sunacaklardır. EKSİKLİĞİ HALİNDE TEKLİF İLGİLİ KALEMLERDE DEĞERLENDİRME DIŞI BIRAKILACAKTIR.

c) İstekliler teklif etmiş oldukları kalemlere ilişkin varsa Sut Kodu listesi düzenleyerek ihale dosyalarında sunacaklardır. EKSİKLİĞİ HALİNDE TEKLİF İLGİLİ KALEMLERDE DEĞERLENDİRME DIŞI BIRAKILACAKTIR.

d) İstekliler Tıbbi Cihaz Satış, Reklam ve Tanıtım Yönetmeliği kapsamında Satış Merkezi Yetki belgesini teklif dosyasında sunacaklardır.

* Yukarıda istenilen belgeler ıslak imzalı kaşeli bir şekilde ihale dosyasında sunulacaktır. Sunulmaması durumda teklif değerlendirme dışı bırakılacaktır.

4.3.3. Tedarik edilecek malların numuneleri, katalogları, fotoğrafları ile teknik şartnameye cevapları ve açıklamaları içeren doküman:

a-) İstekliler Teknik Şartnameye birebir uygun olduklarına dair Teknik Şartnameye cevap yazısını yazarak imzalı olarak teklif dosyasında sunacaklardır.

b) İstekliler teklif edecekleri ürünlere ait, ihale sıra numarası, firma adını yazarak 1 (bir) adet numuneyi ihale saatinden önce idareye teslim edip,ihale dosyasına teslim tutanağını koymak zorundadır.İhale dosyasında teslim tutanağı olmayan,numune üzerinde firma adı,sıra numarası yazılı olmayan kalemler değerlendirme dışı bırakılacaktır.c-) İhale Komisyonundaki uzman üyeler, ihaledeki numuneleri Manisa Merkezdeki Hastanenin özellikli birimlerinde (Ameliyathane, servis v.b) teknik şartnameye uygun olup olmadığı deneyerek karar verilecek olup verilen numuneler geri iade edilmeyecektir.

c) Teklif edilen ürüne ait net ve anlaşılır ürün fotoğrafı dijital ortamda cd içerisinde teklif dosyasında sunacaklardır. Fotoğrafın adı ihalede yer alan ürün sırano-adı-ubb kodu şeklinde olacaktır. Bu şekilde CD ' yi sunmayan isteklilerin ilgili kalemleri değerlendirme dışı bırakılacaktır.

d) Teklif edilen ürünlere ait excel formatında ,Teklif listesindeki sıra ile ,Ürün adı, marka, ambalaj şekli , ubb ürün kodu , ubb bayi kodu , sut kodu , yazılarak firma tarafından ıslak imzalı olarak teklif dosyasında sunacaklardır. Bu şekilde sunmayan istekli'nin teklifi değerlendirme dışı bırakılacaktır.

e) Yerli Malı Belgesi sunacak olan istekliler, İlgili belgenin ihale listesinde yer alan hangi kalemleri kapsadığını ilgi belge ekinde teklif sırasına göre liste olarak beyan edeyeceklerdir. Bu liste ürün sırano-adı- yerli malı belge numarası şeklinde hazırlanacaktır. Liste ekine teklif sırası ile yerli malı belgeleri konulacak belgelerin üzerine hangi kaleme ait olduğu belirtilecektir. Yerli malı fiyat avantajı grubun tamamı üzerinden uygulanacaktır. Bu şekilde sunulmayan belge sunmayan isteklilerin ilgili kalemlerinde yerli malı uygulaması yapılmayacaktır.

* Yukarıda istenilen belgeler ıslak imzalı kaşeli bir şekilde ihale doyasında sunulacaktır. Sunulmaması durumda teklif değerlendirme dışı bırakılacaktır.

4.4. Bu ihalede benzer iş olarak kabul edilecek işler:

4.4.1.
Kamu yada özel Sektörde yapılan Tıbbi Sarf Malzemesi, Patoloji Sarf Malzemesi Alımı

5. Ekonomik açıdan en avantajlı teklif sadece fiyat esasına göre belirlenecektir.

6. İhale yerli ve yabancı tüm isteklilere açık olup yerli malı teklif eden istekliye ihalenin tamamında % 15 (yüzde on beş)oranında fiyat avantajı uygulanacaktır.

7. İhale dokümanının görülmesi ve satın alınması:

7.1. İhale dokümanı, idarenin adresinde görülebilir ve 100 TRY (Türk Lirası) karşılığı Manisa İl Sağlık Müdürlüğü Kamu Hastaneleri Birliği Satınalma Birimi (Sakarya Mahallesi Atatürk Bulvarı No: 58 Şehzadeler/MANİSA) adresinden satın alınabilir.

7.2. İhaleye teklif verecek olanların ihale dokümanını satın almaları veya EKAP üzerinden e-imza kullanarak indirmeleri zorunludur.

8. Teklifler, ihale tarih ve saatine kadar Manisa İl Sağlık Müdürlüğü Kamu Hastaneleri Birliği Satınalma Birimi (Sakarya Mahallesi Atatürk Bulvarı No: 58 Şehzadeler/MANİSA) adresine elden teslim edilebileceği gibi, aynı adrese iadeli taahhütlü posta vasıtasıyla da gönderilebilir.

9. İstekliler tekliflerini, mal kalem-kalemleri için teklif birim fiyatlar üzerinden vereceklerdir. İhale sonucu, üzerine ihale yapılan istekliyle her bir mal kalemi miktarı ile bu mal kalemleri için teklif edilen birim fiyatların çarpımı sonucu bulunan toplam bedel üzerinden birim fiyat sözleşme imzalanacaktır. Bu ihalede, kısmı teklif verilebilir.

10. İstekliler teklif ettikleri bedelin %3'ünden az olmamak üzere kendi belirleyecekleri tutarda geçici teminat vereceklerdir.

11. Verilen tekliflerin geçerlilik süresi, ihale tarihinden itibaren 120 (yüz yirmi) takvim günüdür.

12. Konsorsiyum olarak ihaleye teklif verilemez.

13.Diğer hususlar:
İhale, Kanunun 38 inci maddesinde öngörülen açıklama istenmeksizin ekonomik açıdan en avantajlı teklif üzerinde bırakılacaktır.

BASIN: 685869-www.bik.gov.tr

YKS Tatminden, TEOG Tahminden Uzak Görünüyor

Eğitim-Bir-Sen Manisa Şube Başkanı Mesut Öner eğitim sisteminde önemli konulardan biri olan yerleştirme sınavları hakkında değerlendirmelerde bulundu.

Geçmişte LGS, OKS, SBS, ÖSS, ÖYS, LYS gibi, nice harfleri değişen ama kaderleri değişmeyen sistemlerin aynı mantığın kısır tezahürleri olduğuna dikkat çeken Öner," Sistemli, planlı ve istişareye dayanmayan hiçbir proje, başarılı olmamıştır, olmaz da. Ülke olarak, yıllardır sancısını, sıkıntısını, stresini yaşadığımız nokta burasıdır. Yerel değerlere dayanan evrensel bir eğitim sistemini kuramayışımızın temel sebebi bundan kaynaklanmaktadır. Öğrencileri sürekli başka yönlere kanalize eden, velileri tedirgin eden ve sık sık değiştirilmek zorunda kalınan sınav sistemleri de böyle bir anlayışın ürünüdür."dedi.

Eğitimin, ülkelerin geleceklerinin şekillenmesinde önemli bir fonksiyona sahip olduğunu dile getiren Öner,"Bilimde, teknolojide, sanatta, edebiyatta gelişen, öncü olan ülkeler incelendiğinde, nitelikli bir eğitim sistemine sahip oldukları görülecektir. İyi bir eğitim, gelişmenin, gelişmiş ülke olmanın, medeniyet kurmanın anahtarıdır. Bunun farkında olan ülkelerin önceliği eğitim olmakta, başarılı insanların yetiştirilmesi için en büyük değer her zaman bu alana verilmektedir.

Kaldırılacak sistemin eksikliklerinin ne olduğunu paylaşmadan, yerine getirilecek olanı kararlaştırıp olgunlaştırmadan, tüm bunları yaparken de paydaşlarla tartışıp istişare etmeden kurulan sınav sistemlerinin birçok sıkıntıyı da beraber getirdiği tecrübelerle bilinmektedir. Bir süre sonra tartışmaya açılan, önce öğrencilerimiz, sonra veliler üzerinde olumsuz etkileri görülen sistemler kaldırılmak zorunda kalmaktadır. Yanlışı terk ederken gösterdiğimiz acelecilik, yapım aşamasında bir hıza dönüşmemekte; yetkililer, konuya katkıda bulunacak kişi ve kurumlarla bir araya gelmekten imtina etmekte, durum böyle olunca da, ya ortaya kabul gören bir model çıkmamakta ya da enine boyuna tartmadan, tartışmadan yönelldiğimiz modeller de geriye yönelik tadilat görmektedir."şeklinde konuştu.

RAPORLARIMIZDA BUGÜN ORTAYA ÇIKAN SORUNLARA DİKKAT ÇEKMİŞTİK

Sendika olarak, eğitimin diğer alanlarıyla olduğu gibi, bu konularda da defalarca açıklamalar yaptıklarını söyleyen Öner,"Araştırmalar gerçekleştirdik, raporlar hazırlayıp kamuoyu ve yetkililerle paylaştık. Ortaöğretime geçiş ve yükseköğrenime giriş konusunu da, Eğitime Bakış 2016 ve Yükseköğretime Bakış 2017 raporlarımızda ele aldık, eksikliklerin altını çizdik, bugün yaşananlara o günden dikkat çektik.

TEOG konusunda en büyük sıkıntının sınav boyutunda değil, aksine sınav puanına dayalı merkezi yerleştirme olduğunu, bu konuda bir düzenlemeye ihtiyaç duyulduğunu ifade etmiştik. Yükseköğretime girişte ise ortaöğretim öğrencilerinin standart testlerde düşük başarı düzeyleri, öğrenci başarısını etkileyecek düzeyde sınav kaygısı, boş kalan kontenjanlar, sınavların lise eğitiminin bütününü kapsamaması gibi sorun alanlarının varlığını gözler önüne sermiştik."dedi.

Belli bir grubu seçen ve yerleştiren değil, tüm öğrencileri hayata hazırlayan bir sistem kurulmalıdır

Ortaöğretim sistemine yerleştirmedeki en büyük sorunun, merkezi sınavın var olmasından ziyade, merkezi sınavın zorunlu olarak bütün öğrencilere uygulanması ve tüm öğrencilerin bu sınav sonuçlarına göre merkezi olarak yerleştirilmesinden kaynaklandığını dile getiren Öner,"Bundan dolayı, 8. sınıftaki tüm öğrencilerin zorunlu olarak sınava girdiği, öğrencilerin hepsinin tüm okullara merkezi olarak puan üstünlüğüne göre yerleştirildiği TEOG'a benzer bir modelden kesinlikle kaçınmak gerekmektedir. Dahası, zaman zaman kamuoyuna yansıyan TEOG'a benzer merkezi bir yazılı sınav yapılması, tüm öğrencilerin bu sınava girmeye zorlanması ve bu sınav sonuçlarına göre tüm öğrencilerin merkezi olarak yerleştirilmesi, TEOG'un neden olduğu sorunları olduğu gibi devam ettirecektir.

Yeni sınav ve yerleştirme sistemi tasarlanırken, öğrencileri okul dışı kaynaklara mecbur bırakmayacak, öğrenci başarısının okullarda heterojen olarak dağılacağı, yani hem genel liselerin hem de meslek liselerinin başarılı öğrencilere sahip olabileceği bir sistem amaçlanmalıdır.

Bu şekilde, değişik meslek liselerinden, İmam Hatip liselerinden ve muhtelif mahalle liselerinden başarılı olan öğrencilerin gelecek kaygısı çekmeyeceği, çalışan ve başarılı olan herkesin emeğinin karşılığını alabileceği engelsiz, geçişli esnek modeller üzerinde durulmalıdır."ifadelerini kullandı.

TÜM SOSYAL ALAN DERSLERİNDEN DE SORU SORULMALI, EKSİKLİKLER GİDERİLMELİDİR

Üniversiteye giriş sınavı ile ilgili düşüncelerini de paylaşan Öner,"Milyonlarca adayı, aileyi ve toplumun geleceğini ilgilendiren üniversiteye giriş sisteminde yapılacak değişikliklerin; eğitimin ilgili paydaşlarıyla görüş alışverişi yapılmadan, konunun hassas ve sıkıntılı noktaları tecrübeler ışığında değerlendirilmeden, dahası demokratik teamüller yerine getirilmeden Yükseköğretim Kurulu (YÖK) tarafından açıklanması, halen bir eksiklik olarak görülmektedir.

YGS'ye ve LYS'ye göre yeni sınavın fiilen tek aşamaya indirilmiş olması ve toplam soru sayının azaltılmış olması, ölçme ve değerlendirme ilkeleri çerçevesinde değerlendirildiğinde, sınavın geçerliğini azaltmıştır. Soru sayısının azaltılması aynı sayıdaki nette çok fazla sayıda öğrenci istifleyecek, daha nitelikli bir sıralama yerine dar aralıklara yığma yapacaktır.

Adayların girecekleri sınavların kapsamlarının daraltılarak bazı derslerden hiç soru sorulmayacak olması, ortaöğretimi olumsuz etkileyecektir. Bu kapsam daraltması, öğrencilerin tek yönlü bir şekilde yetişmesine, temel Sosyal ve Fen Bilimleri alanındaki dersleri ihmal etmelerine; ayrıca, özellikle sayısal ve eşit ağırlık alanında tercihte bulunacak öğrencilerin lise öğrenimlerinde temel Sosyal Bilimler derslerini es geçmelerine neden olacaktır. Kısacası, öğrenciler sınavda yapmak zorunda olmadıkları ders gruplarını ihmal edeceklerdir. Bu durum ise lise eğitimini olumsuz etkileyecektir. Sadece belirli dersleri merkeze alarak, diğer dersleri dışlayarak, öğrencinin ilgi alanının dışına iterek, belli dersleri tamamen ağırlıklı hale getirip diğer dersleri kötürümlüğe sürükleyecek anlayış doğru bir ölçme anlayışı değildir. Her ne kadar tarih dersiyle ilgili küçük bir adım atılmış olsa da, sosyal alan derslerini dışarıda bırakan mantık yanlış, din kültürü ve ahlak bilgisi ve felsefe derslerinden hiç soru dahi sormayan bir ölçme hatalı ve değerlendirme de haksızdır. Kapsam geçerliliğini artıracak, okulda alınan eğitimi ve öğrenilen dersleri kuşatacak bütün derslerin formülasyonda yerinin ve payının olduğu bir sistem daha adil bir sistem olacaktır. Bu kapsamda din kültürü ve felsefe derslerinden de soru sorulması kaçınılmazdır.

Bu haliyle yeni sistem, sosyal alan başarısını önemsiz hâle getirdiği için, imam hatip liselerinin ve meslek liselerinin yükseköğretime girişlerini daha da zorlaştıracaktır.

İki sınavın aynı gün yapılması ve ilk aşama sınavın sonuçları açıklanmadan ikinci aşama sınava girilmesi, aşamalı sınav mantığına aykırıdır. Yeni sistemde iki oturumun aynı günde yapılacak olması, fiilen aşamalı sistemin kaldırılması demektir. Farklı günlerdeki oturumlarda yapılan sınavlarda öğrenciler, herhangi bir oturumdaki dezavantajlarını diğer günlerdeki oturumlarda kapatmaya çalışmaktaydılar. Ancak yeni sistemde bunun yapılması mümkün görülmemektedir. Öğrencilerin sabah oturumundaki sınav sonuçları belli olmadan (belki de yeterli puanı almadan) ikinci sınava girmeleri usulen doğru gibi görünse de esasen yanlış bir uygulamadır. YÖK tarafından tasarlanan yeni yükseköğretime geçiş sistemi uygulamaya konulmadan evvel eleştirilerimiz ve tüm paydaşların da bu konudaki eleştiri ve önerileri dikkate alınarak revize edilmelidir. Toplumun yeni sisteme olan güven duygusu tesis edilmelidir. Aksi hâlde sorun çözmek için getirilen yeni sistem, yeni sorunların kaynağı olacaktır."dedi.

İSTİŞARE MECLİSİ GENİŞ, KABUL DÜZEYİ YÜKSEK BİR SİSTEME İHTİYAÇ VAR

Milletin varlığı, dimağı, tasavvuru, idealleri, hayatı, hayalleri, istikbali ve istikbali ile doğrudan ilgili olan eğitimin sorunları, anlık etki ve tepkilerle düzenlenmemesi gerektiğine değinen Öner,"Hele nesnesi, öznesi, amacı, aracı insan olan eğitim meselelerini en insanî gerekçelerle bile olsa tartışmadan çözmeye çalışmak, yanlışın da ötesinde nesillerin yitirilmesine sebebiyet verecek vahim bir hatadır.

Eğitim alanıyla ilgili çalışma yapılırken, bütün bu unsurlar göz önünde bulundurulmalı, örnek modellerden yararlanılmalı, çağın gerekleri dikkate alınmalı, mutlaka istişare edilerek farklı görüş ve önerilerden istifade edilmelidir. Aksi hâlde bu kısır döngü sürüp gidecektir."şeklinde açıklamalarını tamamladı. ■ ÖZLEM DOĞAN

MCBÜ "Erasmus Öğrenci Toplulukları Ulusal Platformu"na ev sahipliği yaptı

Erasmus Öğrenci Toplulukları (Erasmus Student Network- ESN) Türkiye Komitesinin her yıl gerçekleştirdiği Ulusal Platform, 20-22 Ekim 2017 tarihlerinde Manisa Celal Bayar Üniversitesi ev sahipliğinde düzenlendi.

MCBÜ Uluslararası İlişkiler Birimi ve ESN-CBÜ'nün ortaklaşa yürüttüğü toplantıya, ESN Türkiye yönetim kurulu üyeleri ile üniversitelerin ESN şubelerinin başkanları ve yönetim kurulu üyeleri katıldı.

Toplantının açılış konuşmasını yapan MCBÜ Rektör Yardımcısı Prof. Dr. Birol Kovancılar, ülkemizde sadece 41 üniversitede bulunan Erasmus Öğrenci Toplulukları şubelerine 'Uluslararasılaşma' ve 'Gönüllülük' kavramlarına yaptıkları katkılar ve Erasmus ofisleriyle uyumlu çalışmalarından dolayı teşekkür etti. Prof. Kovancılar, "ESN (Erasmus Student Network), 1989 yılında kurulan, merkezi Brüksel'de bulunan 40 ülkede 533 üniversite ve 13.500 üyesi olan ve "Students Helping Students" mottosuyla ve gönüllülük esaslı çalışan bir öğrenci organizasyonudur. Erasmus Student Network'un her ülkede bir Ulusal Platformu bulunmaktadır. Üniversitemiz Erasmus Öğrenci Topluluğu (ESN –CBÜ), 2015 yılında Rektörlük Uluslararası İlişkiler Ofisi girişimleriyle kurulmuş ve aynı yıl içerisinde şube olmaya hak kazanarak Türkiye'de sadece 41 üniversitede şubesi olan Uluslararası Değişim ve Erasmus Öğrenci Ağı'na (International Exchange Erasmus Student Network-ESN) dahil olmuştur. Genç bir kulüp olarak yola çıkıp, 137 üyesiyle başta Erasmus olmak üzere hem ulusal hem de uluslararası platformlarda bizi temsil eden ESN-CBÜ, üniversitemizin yerinde ve sınır ötesi uluslararasılaşma faaliyetlerine büyük katkı sağlamaktadır" diye konuştu.

Toplantı ve oturumlarda, Erasmus öğrencilerine yönelik düzenlenen organizasyonlar ve projeler ile tüzük maddeler ve ESN Türkiye'ye aday olma süreçleri ele alındı. Kongre Merkezinde üç gün boyunca süren ve MCBÜ'nün ilk kez ev sahipliği yaptığı "ESN Türkiye Toplantısı"na aralarında Ortadoğu Teknik, Boğaziçi, İstanbul, Ankara, Anadolu, Bilkent, Yıldız Teknik, Hacettepe, Gazi ve Akdeniz Üniversitelerinin de olduğu 34 üniversiteden 150 öğrenci katıldı.

Toplantı açılışının ardından, ESN Türkiye İletişim Koordinatörü Kamil Can Erdem, ESN Türkiye Başkan Yardımcısı Kaan Taş, ESN-CBÜ Başkanı Öznur Kurusıkı, eski başkan ve etkinlik koordinatörü Çisem Doğan, MCBÜ Rektörü Prof. Dr. A. Kemal Çelebi'yi makamında ziyaret ettiler. Prof. Dr. A. Kemal Çelebi, gençlerin bu tür öğrenci topluluklarında sosyal sorumluluk bilinci geliştirdiklerini, bunun da öğrencilere ve topluma olumlu geri dönüşler sağladığını belirtti. ESN Türkiye Yönetim Komitesi üyesi öğrenciler, MCBÜ'nün ev sahipliğinden çok memnun kaldıklarını, üniversite yönetiminin ESN etkinliklerine verdiği önemi gördüklerini ve bunun kendilerine cesaret verdiğini dile getirdiler.

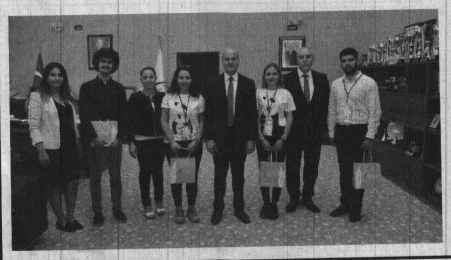

■ MCBÜ BASIN

Büyükşehir Personeline Netcad Eğitimi

Manisa Büyükşehir Belediyesi, bünyesindeki personele yönelik Netcad eğitimi düzenledi. Netcad uzmanı Sercan Demirel tarafından verilen eğitimde katılımcılar Netcad temel projelendirme ana modülü, harita ve imar uygulamaları gibi konularda bilgilendirildi.

Manisa Büyükşehir Belediyesi İnsan Kaynakları ve Eğitim Daire Başkanlığı tarafından daire başkanlıkları, İlçe Koordinasyon Müdürlükleri ve Soma Bölgesel Isıtma Sistemleri ve Tanzim Satış İşletmesi Müdürlüğündeki görevli personele yönelik Netcad eğitimi düzenlendi. Netcat Uzmanı Sercan Demirel tarafından verilen eğitimde katılımcılar temel projelendirme ana modülü, yol projelendirme, kent planlama uygulamaları eğitimi, harita ve imar uygulamaları eğitimi gibi konularda bilgilendiriliyor. Büyükşehir Bünyesindeki teknik personelin bilgisayar yazılımları konusundaki bilgi ve yetkinlikleri arttırmayı hedeflediklerini belirten İnsan Kaynakları ve Eğitim Dairesi Başkanı Muzaffer Şaşmaz," Daire Başkanlığımız mevzuat konuları ile kişisel eğitimlerin yanı sıra mesleki gelişim eğitimlerine de ağırlık vermektedir. Belediyemizde kullanılan lisanslı bilgisayar yazılımlarından etkin bir biçimde yararlanılması için Netcad eğitimine ihtiyaç duyulmuştur. Teknik personelimizin bilgisayar yazılımları konusundaki bilgi ve yetkinliklerini arttırmayı hedefliyoruz" dedi. ■ BÜYÜKŞEHİR BLD. BASIN

AMATÖRE CAN SUYU

56 KULÜBE 328 BİN TL YARDIM

Manisa Büyükşehir Belediyesi, Bölgesel Amatör Lig, Süper Amatör ve 1. Amatör liglerde mücadele eden 56 kulübe 328 bin liralık yardımda bulundu. 2 Bölgesel Amatör Lig takımımıza 10 bin, 19 Süper Amatör Küme takımımıza 7 bin ve 36 Birinci Amatör Küme takımımıza 5 bin lira olmak üzere toplam 56 kulübümüze 328 bin lira yardımda bulunuldu. 2. amatör kümede yer alacak takımlara da lig takvimleri belirlendikten sonra müsabakalar başlarken yardımda bulunulacak.

Amatör spor kulüplerine sağlanan desteğin başarı olarak geri döneceğine inandığını belirten Manisa Büyükşehir Belediye Başkanı Cengiz Ergün, "2014 yılında 200 bin, 2015 yılında 1 milyon 947 bin 356, 2016'da 751 bin 530 ve 2017 yılında da 820 bin lira olmak üzere toplam 3 milyon 718 bin 886 lira destekte bulunduk, bundan sonraki süreçte de destekte bulunmaya devam edeceğiz" dedi.

Geçtiğimiz yıl yasal düzenlemenin yapılmasının ardından amatör spor kulüplerine nakdi destek vermeye başlayan Manisa Büyükşehir Belediyesi, bu desteğine devam ediyor. Son olarak Bölgesel Amatör Lig, Süper Amatör ve 1. Amatör liglerde mücadele eden 56 kulübe 328 bin liralık yardım gerçekleştirildi. Manisa Büyükşehir Belediye Başkanı Cengiz Ergün, Oda ve Dernekler Hizmet Binası Seminer Salonu'nda yardımda bulunulan kulüp yöneticilerine çeklerini düzenlenen törenle takdim etti. Törene MASKİ Genel Müdürü Yaşar Coşkun, Büyükşehir Belediye Meclisi MHP Grup Başkanvekili Mehmet Güzgülü, Başkan Danışmanı Nursel Ustamehmetoğlu, Manisa Amatör Spor Kulüpleri Federasyonu Başkanı Erol Timur, Büyükşehir Belediyesi ve MASKİ Genel Müdürlüğü'nde görevli Daire Başkanları, siyasi parti temsilcileri ile amatör liglerde faaliyet gösteren spor kulüplerinin yöneticileri katıldı.

YARDIMLARIN DEVAMINI BEKLİYORUZ

Saygı duruşunda bulunulması ve İstiklal Marşı'nın okunmasıyla başlayan törende konuşan Amatör Spor Kulüpleri Federasyonu Başkanı Erol Timur, "Her zaman spor ve sporcunun yanında olan, sporun insanlar üzerinde fiziki, sosyal, psikolojik, kültürel ve zihinsel gelişmelerinde katkıda bulunan, toplumun sağlıklı nesiller kazanmasını sağlayan, toplum hayatında ekonomiden turizme, emniyet ve asayişin sağlanmasına kadar çok önemli roller üstlenen Büyükşehir Belediye Başkanımız Cengiz Ergün'e, kulüplerimizin gelişmesi ve güçlenmesi için geleneksel hale getirdikleri nakdi yardımdan dolayı kulüplerimiz adına teşekkürlerimizi sunuyoruz. Bu yardımların artarak devam etmesini de diliyoruz" dedi.

MANİSA'YA BAŞARI OLARAK GERİ DÖNECEKTİR

Manisa Büyükşehir Belediyesi olarak kulüplere daha önce malzeme yardımında bulunduklarını belirten Manisa Büyükşehir Belediye Başkanı Cengiz Ergün ise, "Manisa'mızın büyükşehir olmasıyla birlikte buna maddi yardımı da ekledik. Bu kapsamda 2014 yılında 200 bin, 2015 yılında 1 milyon 947 bin 356, 2016'da 751 bin 530 ve 2017 yılında da 820 bin lira olmak üzere toplam 3 milyon 718 bin 886 liraya bu rakam ulaştı. Bugünkü yardım miktarımız da, 2 Bölgesel Amatör Lig takımımızda 10 bin, 19 Süper Amatör Küme takımımızda 7 bin ve 36 Birinci Amatör Küme takımımıza 5 bin lira olmak üzere toplam 56 kulübümüze 328 bin liradır. 2. amatör kümede yer alacak takımlarımıza da lig takvimleri belirlendikten sonra müsabakalar başlarken yardımda bulunmayı planladık. İçinde bulunduğumuz yılda ilimizde faaliyet gösteren toplam 111 futbol kulübümüze toplam 492 bin liralık yardımda bulunduk. Bugün yapılan 328 bin liralık yardımla bu yıl içindeki yardım miktarımız toplam 820 bin liraya ulaştı. Helali hoş olsun. İnşallah yaptığımız bu yardımlar, Manisa'mıza başarı olarak geri dönecektir" diye konuştu.

MANİSA SPORU İÇİN PROJELER GELİŞTİRMEYE DEVAM EDİYORUZ

Manisa'nın kültür, sanat ve sosyal aktivitelerin yanı sıra sporda da adından sıkça söz ettirdiğini dile getiren Başkan Ergün, "Süper Lig'de, TFF 1. Lig'de, 3. Lig'de ve Bölgesel amatör ve amatör liglerde takımlarımız, ilimizi başarıyla temsil etmek için önemli bir gayret gösteriyorlar. Bu gayretli çalışmaya Manisa Büyükşehir Belediyesi olarak her türlü desteği vermek adına çalışmalarımızı sürdürüyoruz. Amatör kulüplerimize deplasman desteğimiz devam ediyor. Göreve geldiğimiz ilk günden beri gençlerimizin ve çocuklarımızın kötü alışkanlıklardan uzak durması, eğitimlerine ve spor yapmalarına katkı sağlamak için projeler geliştirdik ve geliştirmeye devam ediyoruz" dedi.

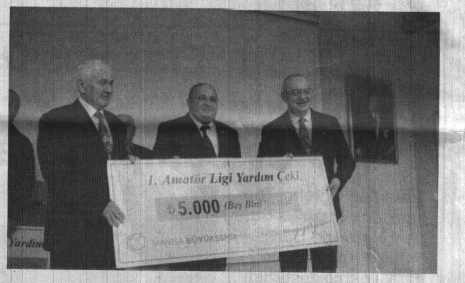

DESTEK VERMEYE DEVAM EDECEĞİZ

Manisa Büyükşehir Belediyespor bünyesinde çocuklara sportif beceri kazandırmak için önemli çalışmalar içerisinde olunduğunu belirten Başkan Ergün, "646 Lisanlı, 233 Lisanssız ve bin 843 Spor Okullarımızda olmak üzere 2 bin 722 sporcumuz bulunuyor. Judoda, cimnastikte, okçulukta, atletizmde, futbolda, basketbolda, voleybolda, motor sporlarında, badmintonda, dağcılıkta, yüzmede, avcılık ve atıcılıkta sayısız başarılara imza atan sporcuları bünyemizde bulundurmanın mutluluğu ve gururunu yaşıyoruz. Bu bağlamda Manisa Büyükşehir Belediyesi olarak sizlere, Manisa'nın sporunun gelişimine katkı sağlayan herkese imkanlarımız ölçüsünde gerekli desteği verdiğimizi ve vermeye devam edeceğimizi bilmenizi istiyorum. Bugünkü yardımımızın da bir kez daha tüm kulüplerimize hayırlı olmasını diliyorum. Çorbada tuzumuz oluyorsa ne mutlu bizlere" ifadelerini kullandı.

TEMSİLİ ÇEKLERİ BAŞKAN ERGÜN VERDİ

Konuşmaların ardından Manisa Büyükşehir Belediye Başkanı Cengiz Ergün, Bölgesel Amatör Lig temsilcisi Somaspor Başkanı Yusuf Değirmenci, Süper Amatör Lig Temsilcisi Mütevelli Kulüp Başkanı Halil Güner ve 1. Amatör Lig Temsilcisi Akhisar Yıldırımspor Kulüp Başkanı Hüseyin Sultan'a temsili çeklerini takdim etti. Program hatıra fotoğraf çekilmesiyle son buldu. ■ **Muharrem KAZER**

ÇANAKÇISPOR ŞAMPİYONLUK KUPASINI ALDI

Çanankçıspor

2016-2017 futbol sezonunda 2.amatör lig A-grubu şampiyonu olan Çanakçıspor şampiyonluk kupasını aldı.

2017-2018 futbol sezonu 1.amatör lig C-Grubu 3.hafta maçı öncesinde geçtiğimiz sezon 2.Amatör A Grubunda şampiyon olan Çanakçıspor kupasını aldı. Çanakçıspor'a kupasını Askf Başkanı Erol Timur kaptan Halil Çan'a takdim etti. Kupa töreninden sonra oynanan müsabakada Çanakçıspor, Emirspor'u Görkem Ayverdi (2)'nin golleri ile 2-1 mağlup ederek puanını 7 yaptı. ■ **Muharrem KAZER**

AKHiSAR'DA CUMHURiYET BAYRAMI SATRANÇ TURNUVASI YAPILDI

Akhisar Cumhuriyet Bayramı Satranç Turnuvası Akhisar Cumhuriyet İlkokulununda yapıldı.

Akhisar'daki turnuva 20'+10" zaman temposunda hızlı satranç olarak 6 tur üzerinden dört kategoride yapıldı. Toplamda 183 sporcunun katıldığı turnuvada Her kategori için başvuru sayısı 64 kişi ile sınırlandırıldı.

Turnuvada Açık, 12 Yaşaltı ve 10 Yaşaltı kategorilerinde dereceye girenlere kupa ve madalya ödül olarak, 8 yaşaltı kategorisinde yarışmaya katılan tüm yarışmacılara katılım belgesi verildi. ■ **Muharrem KAZER**

Kategorilere göre İlk 3 dereceler ise şöyle:

AÇIK KATEGORİ

SIRA	B.NO.	İSİM	UKD	ELO	Puanlar	BH.
1	3	YAVAŞ EGEHAN	1508	1222	5½	19½
2	5	YILMAZ BORA	1363	0	5	20
3	4	DENEÇ MUSTAFA GÜÇLÜ	1505	1477	4½	19½

12 YAŞ ALTI KATEGORİSİ

SIRA	B.NO.	İSİM	UKD	ELO	Puanlar	BH.	SB
1	3	YAVAŞ EGEHAN	1508	1222	5½	19½	19,25
2	5	YILMAZ BORA	1363	0	5	20	17,50
3	4	DENEÇ MUSTAFA GÜÇLÜ	1505	1477	4½	19½	13,75

10 YAŞ ALTI KATEGORİSİ

SIRA	B.NO.	İSİM	UKD	Puanlar	BH.	SB	Res.	Vict
1	1	ÖZCAN HÜSEYİN EYMEN	1245	6	22	24,00	0	6
2	5	YILDIRIM MERT YILMAZ	1049	5	21½	18,00	0	5
3	2	TUNÇ TUNA	1177	5	21	17,50	0	5

8 YAŞ ALTI-MİNİKLER

B.NO	İsim	1.Rd.	NRtg	IRtg	2.Rd.			3.Rd.
1	AFŞAR OSMAN EREN	33	w	0	50	b	1	44
2	AKIN EYLEM	35	b	1	39	w	1	27
3	ALPASLAN MERYEM	36	w	0	30	b	0	40

Muharrem KAZER
muharrem_kazer@hotmail.com

AMATÖRÜN ANAYASASI -13

"Spora Bakış"

www.hurisikgazetesi.com

2017-2018 Futbol sezonunda amatör kümede uygulanacak olan değişiklikler belli olarak kitapçıkta yayınlandı ve uygulanmaya başlandı

Her Yıl Temmuz ayı sonunda yayınlanan amatör kümeler ile ilgili kitapçık yayınlandı. Bu hafta Maçların tamamlanamaması, asker futbolcu, sahada bulunak kişi ve görevliler konusunda bilgilendirme yapacağız.

DİĞER NEDENLERLE MÜSABAKANIN TAMAMLANAMAMASI

TFF, güvenlik nedeniyle tatil edilen müsabakalar dışında ortaya çıkan zorlayıcı sebepler dolayısıyla müsabakanın yarıda kalması halinde yarıda kalan müsabakanın başka bir günde yarım kaldığı andaki şartlarla tamamlanmasına, yeniden oynanmasına veya müsabakanın yarıda kaldığı andaki sonucu ile tescil edilmesine karar verir.

Yeniden oynanmasına karar verilmiş ise müsabaka, ertelenen müsabakalardaki koşullara göre oynatılır. Müsabakanın başka bir gün yarım kaldığı andaki şartlarda tamamlanmasına karar verilmiş ise en kısa sürede oynatılmasına özen gösterilir ve aşağıdaki hususlar uygulanır:

a) Yarıda kaldığı andaki süre, skor ve ihraç nedeniyle olan eksiklik aynen geçerli olacaktır.

b) Yarıda kalan bu müsabakaya yalnızca müsabakanın oynandığı tarihte kulüpte tescilli olan futbolcular katılabilir.

c) Yarıda kaldığı tarihte cezalı veya idari tedbirli olup da müsabakanın oynanacağı tarihte cezası infaz edilmiş olan futbolcular bu müsabakaya katılabilirler.

d) Yarıda kaldığı tarihte müsabakaya katılma hakkı olan futbolcular, müsabakanın yeniden oynanacağı tarihte cezalı veya idari tedbirli ise bu müsabakaya katılamazlar.

SİLAHALTINA ALINAN AMATÖR FUTBOLCULAR

Silahaltına alınan futbolcular terhis edilmedikçe tescilli bulundukları kulüplerin müsabakalarına katılamazlar.

Transfer dönemleri belirli tarihlerde olduğu için futbolcular silahaltındayken transfer işlemi yapabilirler, ancak terhis edilmedikçe yeni kulüplerinde oynayamazlar.

Silahaltına alınarak ilk kez askeri güçlerde lisans çıkaran futbolcular terhislerinden sonra, yeni tescillerini askeri kulüplerdeki resmi yarışmalara katılıp katılmadıklarına bakılmaksızın Federasyonca belirlenen tescil dönemlerinde diledikleri kulübe yaptırabilirler.

Silahaltına alınan futbolcular askeri güç takımları adına lisans çıkartarak müsabakalarda oynayabilirler. Silahaltına alınmadan önce bir kulüpte tescilli bulunan futbolcular terhis olmak kaydı ile silahaltına alınmadan önceki kulüplerine hiçbir belge aranmaksızın tescil dönemlerinin dışında da dönebilirler.

DİKKAT!!!! SÜLÜSÜ OLSA BİLE MÜSABAKADA YER ALIR.

Yoklama dönemi, askerlik çağının başlangıcından kıtaya kabulüne kadar geçen süreyi kapsadığından, henüz kıtasına katılmamış bulunan bir kişi asker kabul edilmediği için sülüsünü almış bir futbolcu kıtasına teslim olana kadar müsabakalarda yer alabilirler.

Askeri sivil personel lisans çıkartarak futbol oynayabilir. Subay, astsubay ve sözleşmeli askerler amatör lisans çıkartamazlar. Amatör kulüplerde futbol oynayamazlar.

FUTBOLCU VE DİĞER GÖREVLİLERİN HAKEM TARAFINDAN SAHADAN ÇIKARILMASI

Bir müsabakada hakem tarafından sahadan çıkarılmak istenen futbolcu veya saha içindeki takımın diğer görevlilerinden biri sahayı terk etmez ise hakem, çıkarma kararını takım kaptanına bildirir. Takım kaptanı bu futbolcunun veya saha içindeki diğer görevlinin sahadan çıkarılmasını sağlayamadığı takdirde, takım kaptanına son bir ihtarda bulunur ve sonuç alınmazsa müsabakayı tatil eder.

AKİGO RAHAT TURLADI

Ziraat Türkiye Kupası 4. Tur mücadelesinde Teleset Mobilya Akhisarspor, Anagold 24 Erzincanspor'u 6-0 mağlup etti ve adını son 32´ye yazdırmayı başardı.

Ziraat Türkiye Kupası 4.-Tur maçında Teleset Mobilya Akhisarspor, Manisa 19 Mayıs Stadı´nda karşılaştığı Anagold 24Erzincanspor´u 6-0 mağlup etti. Maça yedek ağırlıklı kadroyla çıkan Süper Lig temsilcisi Akhisar'ın gollerini 14, 26 ve 53. dakikalarda Hora, 54 ve 76. dakikada Muğdat ile 29. dakikada Alperen attı.

MAÇTAN DAKİKALAR

14. dakikada Akhisarspor´un atağında Muğdat´ın pasıyla sağ çaprazdan ceza sahasına giren Hora zor pozisyonda topu ağlarla buluşturdu: 1-0.

26. dakikada üst üste ataklarla Erzincanspor´u sıkıştıran Akhisarspor´da ceza sahası içerisinde topu kale önüne kadar getiren Hora, takımının ikinci gölünü attı: 2-0.

29. dakikada yine Akhisar atağında Muğdat´ın ortasında kale önünde yükselen Alperen topu ağlarla buluşturdu: 3-0.

53. dakikada Erzincanspor ceza sahasının sağ çaprazından Marvin Emnes´in verdiği pası karşılayan Hora, maçtaki üçüncü golünü kaydetti: 4-0.

54. dakikada Erzincanspor´un kalecisi Kıvanç´ın ceza sahası içerisinde Muğdat´ı düşürmesiyle hakem penaltı noktasını gösterdi. Penaltıyı kullanan Muğdat topu ağlarla buluşturdu: 5-0.

76. dakikada Akhisarspor atağında Hora´nın vuruşu kaleciden sekti. Muğdat dönen topu ceza sahası dışında aşırtma vuruşla ağlara gönderip skoru belirledi: 6-0.

■ **Muharrem KAZER**

STAT: Manisa 19 Mayıs

HAKEMLER: Serkan Tokat, Alpaslan Dedeş, Candaş Elbil

TELESET MOBİLYA AKHİSARSPOR: Fatih – Alperen, Eray, Aykut, Barbosa, Muğdat, Ioan Hora, Lopes (Dk. 46 Ömer Bayram), Orhan, Marvin Emnes, Kadir

ANAGOLD 24 ERZİNCANSPOR: Kıvanç – Yunus Emre, Müslüm (Dk. 46 Serhat Keskinsoy), Oğuz, Berkant (Dk. 80 Alper Aksu), Murat, Fatih Mustafa, Emre, Hakan, Ensar (Dk. 67 Serkan), Gökhan

GOLLER: Dk. 14, 26 ve Hora, Dk. 29 Alperen, Dk. 54 (Pen.) ve 76 Muğdat (Teleset Mobilya Akhisarspor)

SARI KARTLAR: Lopes (Teleset Mobilya Akhisarspor), Emre (Anagold 24Erzincanspor)

MANİSALI BİLARDOCU MEHMET ŞEVİK TÜRKİYE "İKİNCİSİ" OLDU

Türkiye Pool (Cepli Bilardo) Şampiyonası 2. Etabında Manisa'dan Mehmet Haktan Şevik 10 Top branşında 3. 9 Top branşında 2. oldu.

2 yıldır düzenlenen ve Türkiye geneli 35 bilardocunun katıldığı Türkiye Pool (Cepli Bilardo) Şampiyonası 2. Etabı Antalya'da yapıldı.

Manisa'dan Mehmet Haktan Şevik 10 Top branşında 3. 9 Top branşında 2. Ve genel klasmanda 3.oldu. Manisa'yı temsil eden Sertaç İnce de 10 topta 9. 9 topta 5. oldu.

Manisa Bilardo İl Temsilcisi Kemal Özel yaptığı açıklamada"Genç sporcularımıza maddi manevi esirgemeyen gençlik Hizmetleri ve Spor İl Müdürlüğüne teşekkür ederim. Manisa olarak hedefimiz daha fala genç sporcu yetiştirmek ve Milli takıma sporcu sokmaktır. "dedi.

■ **Muharrem KAZER**

BALDA HAFTAYA BAKIŞ

ALAŞEHİR BLD.SPOR

SPOR Toto BAL 9'ncu grupta oynanan maçlarda Manisa temsilcileri haftayı puansız kapattılar.

Spor Toto Bölgesel Amatör (BAL) Lig 9 grupta, namağlup zirvede bulunan Somaspor, 5.hafta maçında evinde konuk ettiği İstanbul temsilcisi Modafenspor'a 2-0 mağlup oldu.

Haftanın toplu sonuçları, puan durumu ise şöyle:

5. HAFTA TOPLU SONUÇLAR

Somaspor 0-2 Modafen Spor

Şile Yıldızspor 2-1 Yunus Emre Belediye Spor

Belediye Derince Spor 0-1 Çiğli Belediyespor

Alaşehir Belediyespor 0-1 Kartalspor

Bornova Yeşilova Spor 5-2 Çayırovaspor

Balya Beld Spor 2-1 Ayvalıkgücü Bld. Spor

Havran Fatih Belediye Spor Bay ■ **Muharrem KAZER**

SOMASPOR

Y.EMRE BLD.SPOR

PUAN DURUMU

	O	G	B	M	A	Y	AV	P
1.MODAFEN SPOR	5	4	0	1	6	3	3	12
2.SOMASPOR	5	3	1	1	5	2	3	10
3.BORNOVA YEŞİLOVA SPOR	4	2	1	1	6	2	4	7
4.ŞİLE YILDIZSPOR	4	2	1	1	5	2	3	7
5.ALAŞEHİR BELEDİYESPOR	5	2	1	2	3	3	0	7
6.ÇİĞLİ BELEDİYESPOR	4	2	1	1	2	3	-1	7
7.BELEDİYE DERİNCE SPOR	3	2	0	1	3	1	2	6
8.AYVALIKGÜCÜ BLD.SPOR	4	1	3	0	2	1	1	6
9.ÇAYIROVA SPOR	3	1	1	1	4	3	1	4
10.YUNUS EMRE BELEDİYE SPOR	5	1	1	3	6	6	0	4
11.KARTALSPOR	4	1	0	3	1	5	-4	3
12.BALYA BELD SPOR	4	1	0	3	2	7	-5	3
13.HAVRAN FATİH BELEDİYE SPOR	4	0	0	4	1	8	-7	0

Yeşil Beyazlılar Petkim'i Zorladı

Manisa Büyükşehir Belediyespor Basketbol takımı, hazırlık maçında Aliağa temsilcisi Petkim Spor ile karşılaştı. Bir üst ligde oynayan rakibine karşı mücadeleyi bırakmayan yeşil beyazlılar istediği sonucu elde edemese de gösterdiği performans ile lige iyi hazırlandığını gösterdi. Maç, Petkim Spor'un 67-60 üstünlüğü ile sona erdi.

Manisa Büyükşehir Belediyespor Basketbol takımı hazırlık maçında Aliağa temsilcisi Petkim Spor ile karşılaştı. Aliağa Belediyesi Enka Spor Salonu'nda oynanan karşılaşmanın birinci ve ikinci periyodunda sayı üretemeyen Manisa Büyükşehir Belediyespor, üçüncü ve dördüncü periyotlarda sayı olarak geride kalsa da rakibini zorlamayı bildi.

Maçta periyot sonuçları; 24-9, 42-23, 55-41, 67-60

■ **BÜYÜKŞEHİR BLD. BASIN**

deva tıp merkezi
DEVA TIP MERKEZİNDE PSİKOTEKNİK BELGESİ VERİLMEKTEDİR

MANİSA'NIN GÜR SESİ
Hürışık
26 Ekim 2017 Perşembe
hurisikgazetesi
İletişim
0236 231 59 16
info@hurisikgazetesi.com
www.hurisikgazetesi.com

Manisa ASGD ve DGYD'den Öztürk'e Ziyaret

Anadolu Spor Gazetecileri Derneği Manisa İl Temsilcisi ve Demokrat Gazeteciler ve Yazarlar Derneği Başkanı Hakan Özen, Yönetim Kurulu Üyeleri, Türkiye Kick Boks Federasyonu Basın ve Organizasyon Kurulu Üyesi Orhan Kılıç, Manisa Gençlik Hizmetleri ve Spor İl Müdürü Yunus Öztürk'ü ziyaret etti.

Anadolu Spor Gazetecileri Derneği Manisa İl Temsilcisi ve Demokrat Gazeteciler-Yazarlar Derneği Başkanı Hakan Özen; "Akreditasyon sorunu yaşayan basın mensubu arkadaşlar maçlara girişlerde ve akreditasyon kartlarının dağıtılmasıyla ilgili sorunlar yaşadıklarını tarafımıza ilettiler. Biz de arkadaşlarımızla İl Müdürümüz Yunus Öztürk'ü ziyaret ederek durumu kendilerine bildirdik" dedi.

Ziyaretten duyduğu memnuniyeti kaydeden Gençlik Hizmetleri ve Spor İl Müdürü Yunus Öztürk, "Nerede bir adaletsizlik ve hukuksuzluk var ise onun karşısındayız. Manisa Anadolu Spor Gazetecileri ile Demokrat Gazeteciler ve Yazarlar Derneği Başkanı Hakan Özen'in yönetimiyle gerçekleştirdiği konuyla ilgili ne gerekiyorsa bundan sonraki süreçte yapılacağına inanıyorum. Yürüttükleri çalışmalardan dolayı kendilerini bu vesileyle kutluyorum" diye konuştu.

■ AZİZE MERAL

Başkan Kayda, ASKF Başkanı Timur'u ağırladı

Salihli Belediye Başkanı Zeki Kayda, Manisa Amatör Spor Kulüpleri Federasyonu (ASKF) Başkanı Erol Timur ve Salihli'de faaliyet gösteren amatör spor kulüp temsilcilerini ağırladı.

Ziyarette spora her daim destek olan ve Salihli'nin amatör spor kulüplerine sahip çıkan bir belediye başkanı olduğunu belirten ASKF Başkanı Timur, katkılarından dolayı Başkan Zeki Kayda'ya teşekkür ederek, çiçek takdim etti. Ziyaretlerinden dolayı Manisa ASKF Başkanı Timur ile Salihli amatör spor kulüp temsilcilerine teşekkür eden Başkan Kayda, Salihli Belediyesi tarafından yasaların öngördüğü imkanlar dahilinde amatör sporlara sağlanan desteklerin devam edeceğini söyledi.

■ İHA

Şoför Nebahat, Manisa'da Direksiyon Salladı

MANİSA Büyükşehir Belediyesi'nin aylık kültür sanat etkinlikleri kapsamında 'Şoför Nebahat' isimli tiyatro oyunu Manisalı tiyatro severlerle buluştu. Türk Kadınlar Birliği Manisa Şubesi Yararına düzenlenen oyunda izleyiciler Çiğdem Tunç Tiyatrosu'yla keyifli bir akşam geçirdi.

Manisa Büyükşehir Belediyesi, düzenlediği etkinliklerle ulusal tiyatroları Manisalılarla buluşturmaya devam ediyor. Bu kapsamda Çiğdem Tunç ve ekibi tarafından hazırlanan 'Şoför Nebahat' adlı oyun Manisa'da sahnelendi. Kültür Merkezi Lale Salonu'ndaki tiyatroya Manisa Başsavcısı Ahmet Çiçekli, Yunusemre Kaymakamı Ahmet Erdoğdu, Manisa Büyükşehir Belediyesi Başkan Danışmanı Nursel Ustamehmetoğlu, Muhtarlıklar Daire Başkanı Ersoy Arslan, MASKİ Elektrik Makine ve Malzeme İkmal Daire Başkanı Ali Öztozlu, Türk Kadınlar Birliği Manisa Şube Başkanı Sevgi Şanlı ve yönetim kurulu üyeleri ile Manisalı tiyatroseverler katıldı. İki perdelik oyunda, erkek mesleği olan taksicilik işini yapan Şoför Nebahat'ın gönlünü kaptırdığı Komiser Derman'a olan aşkı sahnelendi. İzleyicilerin keyifli bir akşam geçirdiği tiyatronun sonunda sahneye Manisa Başsavcısı Ahmet Çiçekli, Büyükşehir Belediyesi Başkan Danışmanı Nursel Ustamehmetoğlu ve Türk Kadınlar Birliği Manisa Şube Başkanı Sevgi Şanlı davet edildi. Protokol üyeleri tiyatro ekibine sergiledikleri performanstan dolayı tebrik ederek, çiçek takdiminde bulundu.

MANİSA BÜYÜKŞEHİR ÖRNEK VE ÖNCÜ

Çiçek takdiminin ardından Türk Kadınlar Birliği Manisa Şube Başkanı Sevgi Şanlı bir konuşma yaptı. Başkan Cengiz Ergün'e ve konuklara teşekkür eden Şanlı, "Bu gece sanatçı arkadaşlarımızla çok güzel bir gece geçirdik. Hepinizin, emeğine sağlık. Büyükşehir Belediye Başkanımız Cengiz Ergün'e en büyük teşekkürleri gönderiyoruz. Şube olarak Türkiye'nin birçok belediyesini ziyaret ettik. Her yerde başkanımızı anlatıyorum. Dernek yararına etkinlik düzenleyen başka bir belediye yok. Büyükşehir Belediyesi, bu anlamda örnek ve öncü. Öğrencilere bu etkinlikler sayesinde burs veriyoruz. Tekrar, çok teşekkür ediyorum" diye konuştu. Manisa Büyükşehir Belediyesi Başkan Danışmanı Nursel Ustamehmetoğlu ve Başsavcı Ahmet Çiçekli de, hem oyunculara hem de konuklara teşekkür etti.

İLÇELERDE DE SAHNELENECEK

Manisa Büyükşehir Belediyesi tarafından Şoför Nebahat adlı tiyatroyu, ilçelerdeki vatandaşlarımızla da buluşturacak. Şoför Nebahat sırasıyla Köprübaşı, Gördes, Selendi ve Demirci ilçelerinde sahne alacak.

■ BÜYÜKŞEHİR BLD. BASIN