MANİSA'DA BYLOCK OPERASYONU: 9 GÖZALTI 3'te

MANİSA'DA KAÇAK MAZOT OPERASYONU 8'de

İŞ SAĞLIĞI VE GÜVENLİĞİ EĞİTİMLERİNE KAYITLAR BAŞLADI 8'de

SALİHLİ CHP İLÇE KADIN KOLLARI'NDAN "NİKÂH" TEPKİSİ 3'te

Hürışık

45.yıl

MANİSA'NIN GÜR SESİ

www.hurisikgazetesi.com 11 Ekim 2017 Çarşamba 50 Kuruş

ULUSLARARASI YUNUS EMRE GÜNLERİ'NE PROTOKOL DAVET EDİLDİ

■ Yunusemre Belediye Başkanı Dr. Mehmet Çerçi, protokol üyeleriyle bir araya gelerek bu yıl 3.sü gerçekleştirilecek Uluslararası Yunus Emre Günleri'ne, Manisa Valisi Mustafa Hakan Güvençer'i, Cumhuriyet Başsavcısı Ahmet Çiçekli'yi, Manisa Celal Bayar Üniversitesi Rektörü Prof. Dr. Ahmet Kemal Çelebi'yi ziyaret ederek, etkinliklere davet etti. ◆7'de

Cumhuriyet Başsavcısı AHMET ÇİÇEKLİ

Yunusemre Belediye Başkanı Dr. Mehmet ÇERÇİ

92 YIL ÖNCE BUGÜN

Gazi Mustafa Kemal Atatürk Manisa'ya Geldi

Türkiye Cumhuriyeti'nin kurucusu Gazi Mustafa Kemal Atatürk'ün, Manisa'yı onurlandırışının 92. yıldönümü düzenlenen etkinliklerle kutlandı. Manisa Tren Garı'nda temsili karşılama ile başlayan tören, kortej yürüyüşü ve Atatürk ve Milli Egemenlik Anıtı'na çelenk sunumuyla devam etti. ◆7'de

Belediye Başkanı Cengiz Ergün

Başkan Ergün'den önemli Mesajlar

Manisa Büyükşehir Belediye Meclisi Ekim ayı Olağan Toplantısı'nda gündeme ilişkin açıklamalarda bulunan Manisa Büyükşehir Belediye Başkanı Cengiz Ergün, Avrupa Şampiyonu olan Ampute Milli Takımımızı tebrik etti. İdlib'te Türk askerinin operasyonuna da değinen Başkan Ergün, "büyük Türk Milleti, dualarıyla devletimizin ve kahraman askerlerimizin yanındadır" dedi. ◆7'de

Hasan GERİTER

MAGİAD'IN İKİNCİ DURAĞI KIRKAĞAÇ KAVUNU

Manisa'nın 'Coğrafi Tescil' alan tarım ürünlerinin üreticilerini ziyaret eden Manisa Genç İş Adamları Derneği'nin (MAGİAD) ikinci durağı kavun üreticisi oldu. ◆5'te

TOPLUMUN RUH SAĞLIĞI BOZULUYOR

10 Ekim 2017 Dünya Ruh Sağlığı Günü nedeniyle Türkiye Psikiyatri Derneği Manisa Şubesi, Manisa Ruh ve Sinir Hastalıkları Hastanesi önünde bir basın açıklaması yaptı. Basın açıklamasında konuşan Türkiye Psikiyatri Derneği Manisa Şubesi başkanı Uzm. Dr. Selin Demet: "Dünya Ruh Sağlığı Federasyonu tarafından ilk kez 1992 yılında kutlanan 10 Ekim Dünya Ruh Sağlığı Gününde ülkemizin ve dünyanın önemli ruh sağlığı sorunlarının, ruh sağlığı politikalarının ve ilişkili konuların yeniden toplumun ve kamuoyunun gündemine taşınması, farkındalık yaratılması ve çözüme kavuşturulmasını amaçlamaktayız." ◆6'da

Grandmedical Manisaspor Fatih Tekke yönetiminde ilk antrenmanını yaptı

Grandmedical Manisaspor dün Tarık Almış Spor Tesisleri'nde yapılan antrenman ile yeni Teknik Direktör Fatih Tekke yönetiminde ilk çalışmasını gerçekleştirdi.

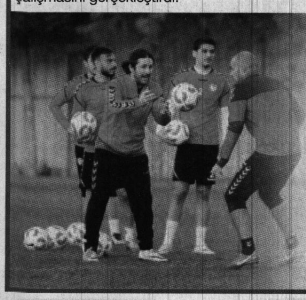

● Isınma çalışmasıyla başlayan antrenman 5'e 2 çalışmasıyla devam etti. Antrenmanda aerobik oyun ve geniş alanda oyunun ardından Grandmedical Manisaspor Teknik Direktörü Fatih Tekke hücum oyunculara gol vuruşu çalışması yaptırdı. Antrenman stretching ile tamamlandı.

Grandmedical Manisaspor tedavileri devam eden Uğur Pamuk, Mehmet Enes Sığırcı ve milli takım kampında bulunan Axel Meye antrenmanda yer almadı.

Antrenmanı Başkan Abdullah Mergen, İkinci Başkan Hakkı Öyünç, Basın Sözcüsü Serkan Özşen, Yönetim Kurulu Üyeleri Erdem Baltacı, Seyithan Akar ve Reşat Oğuz Ege de izledi. ■ Spor Servisi

Başkan Çelik 'Söz verdik yapıyoruz'

Şehzadelerin bir seçim vaadi daha hayata geçiyor

Şehzadeler Belediye Başkanı Ömer Faruk Çelik' in seçim döneminde Halıtlı Mahallesinde sözünü verdiği Halı Saha projesinin temelleri atıldı. Şehzadeler Belediyesi olarak reklam değil iş yapıyoruz diyen Başkan Çelik "Şehzadelerimiz için projelerimizi tek tek hayata geçiriyoruz" dedi. ◆5'te

TFF 3'NCÜ LİGDE" MANİSA RÜZGARI"

Hakan ŞAPÇI

TFF 3. Ligin iki grubunda mücadele eden takımlar zirvede yer alarak adeta "Manisa Rüzgarı" estiriyorlar. ◆10'da

Mustafa İRGAT

GELİR VERGİSİNDE ORAN DEĞİL MATRAHLAR ARTIRILMALI

■ Memur-Sen Manisa İl Temsilcisi ve Sağlık Sen Manisa Şube Başkanı Mustafa Irğat, 2017 yılı gelir vergisi tarifeleriyle ilgili açıklama yaptı. ◆8'da

YASTIKALTI ALTINLAR EKONOMİYE KAZANDIRILIYOR

Hüseyin Tamer KARAMAN

9'da

"Kara savaşlarında eğer Çanakkale düşseydi İstanbul'da düşerdi"

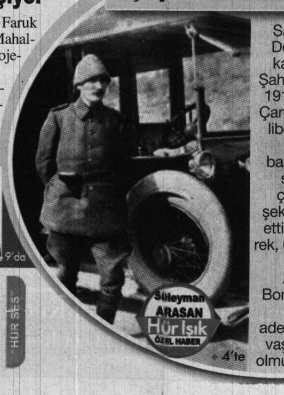
Süleyman ARASAN Hür Işık GENEL MÜDÜR

Salihli Turizm Derneği Başkanı Mehmet Şahin,25 Nisan 1915 tarihinde Çanakkale Gelibolu Yarımadası'nda başlayan kara savaşlarının çok çetin bir şekilde devam ettiğini belirterek, Conkbayırı, Kocatepe, Anafartalar, Bomba sırtı ve Kemal yeri adeta kanlı savaşlara sahne olmuştur." dedi ◆4'te

Gülgün YALVAÇ — MUTLU DEĞİLİM! ÇÜNKÜ — www.hurisikgazetesi.com 8

"Köşe-Siz" — Mehmet Emin SOFUOĞLU — KİM KAZANACAK, KİM KAYBEDECEK?!.. — www.hurisikgazetesi.com 9

Musa AKÇAY — YALÇIN KAPLAN KARDEŞİMİN ERKEN VEDASI — www.hurisikgazetesi.com 9

HÜR SES

ÖZ-ANGİ HAFRİYAT
ÖZ-ANGİ HAFRİYAT
Temel Kazısı
Dolgu
Yıkım
Kırım
Hafriyat işleri
İletişim
Özcan ANGİ 05363540062
Raşit angi 05374667354

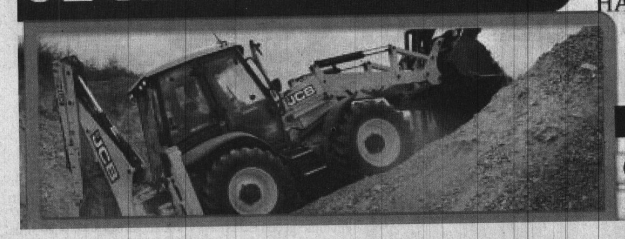

Salihli CHP İlçe Kadın Kolları'ndan "nikâh" tepkisi

Salihli Cumhuriyet Halk Partisi İlçe Kadın Kolları Başkanı Ayten Gürkıvrak ve Yönetim Kurulu üyeleri, Müftülere resmi nikâh kıyma yetkisi veren yasa tasarısının tartışmalar arasında alt komisyondan geçmesine tepki gösterdi.

Parti Lokalinde gerçekleştirilen basın açıklamamasında CHP İlçe Kadın Kolları Başkanı Ayten Gürkıvrak, "Müftülere resmi nikah kıyma yetkisi veren yasa tasarısı tartışmalar arasında alt komisyondan geçti. Türkiye Cumhuriyeti bir hukuk devletidir. Hukuk devleti olma özelliği değiştirilmesi teklif dahi edilemeyecek mutlak bir hükümdür. Anayasamızın 174. Maddesi'ne göre devletin asli görevi devrim yasalarını uygulamak ve toplumun çağdaş uygarlık düzeyine çıkartılmasıdır. Ayrıca anayasanın 10. Maddesi de kanun önünde eşitlik düzenlemesini içerir. Bu düzenlemeye göre herkes dil, din, ırk, mezhep, renk, cinsiyet, siyasi düşünce, felsefi inanç ayrımı gösterilmeksizin kanun önünde eşittir. Müftülere tanınan nikah kıyma yetkisi ile; hukuk devleti olma ilkesi, kanun önünde eşitlik ilkesi, devrim yasalarının değiştirilmemesi ve laikliği koruma ilkesi ihlal edilmektedir." dedi.

"SÖZ KONUSU TASARININ KABULÜYLE 'ANAYASA SUÇU' İŞLENMEKTEDİR"

CHP İlçe Kadın Kolları Başkanı Ayten Gürkıvrak; "Söz konusu tasarının kabulüyle 'anayasa suçu' işlenmektedir. Cumhuriyet bir hukuk devrimine dayanmaktadır. Cumhuriyetin kuruluşunun harcında hukuk vardır ve kadınların özgürlüğü, eşitliği, birey olmaları cumhuriyetle teminat altına alınmıştır. Bu durumda biz Cumhuriyet kadınları, hukuku savunarak, anayasayı savunarak, devrim yasalarını ve Mustafa Kemal Atatürk'ü savunarak yollarına devam edecektir. Ülkemize getirilmek istenen 'İslam devleti olma' dayatmasına karşı, kadın yurttaş kimliğimiz ile, mücadelemizi asıl iş olarak önümüze koyacağız. Müftülere resmi nikah kıyma yetkisi verilmesi toplumda yaratılmak istenen kutuplaşmayı daha da arttıracaktır. Toplumsal yaşamda nikahını belediyede veya müftülükte kıyanlar olmak üzere yeni bir ayrımcılık çıkacaktır. Oysa resmi nikah yurttaş olmanın, kanun önünde eşit olmanın teminatıdır. CHP'li kadınlar olarak meclis komisyonundan geçen tasarının kabul edilemez olduğunu her yerde haykıracağız. , "Bu tasarının meclisten geçmesi demek laik, hukuk devletini ortadan kalkması demektir. Ülkemiz çok karışık günlerden geçmektedir. Bu zor ve sıkıntılı günlerde gündemin bu konuyla meşgul edilmesini anlamak mümkün değildir. Ülkemizin ekonomisi altüst olmuş durumdadır. Hem ekonomik şıkıntıların üzerini örtmek, hem de ülkemizin dış politikasının yarattığı olumsuzluklar gözlerden kaçırılmak istenmektedir. Anayasaya aykırı, suni gündemler yaratmakta ustalaşan iktidar ve Cumhurbaşkanı, bu tasarıyı da yaşanan krizleri kapatmak için kullanmaktadır. Türkiye'nin geleceği için, ülkemizin işsizlik sorununa, kadın sorunlarına, tarım sorununa ve bunun gibi birçok soruna çözüm bulunması gerekmektedir. Biz komşularımızla barış içinde yaşamak istiyoruz. Mustafa Kemal Atatürk'ün dediği 'Yurtta barış, dünyada barış' sözünü bu ülkenin temel var oluş felsefesi haline getirmek istiyoruz. Bugün Atatürk'ün ilkelerine, Atatürk'ün devlet prensiplerine ve hukuku üstün tutan bir devlet yaratma idealine her zamankinden daha fazla sahip çıkacağız. Bu nedenle Müftülere resmi nikah kıyma yetkisi veren yasa tasarısı kabul edilemez. Müftülerin görevi kanunla belirtilmiştir. Buna göre müftülerin görevi, Diyanet İşleri Başkanlığı'nın yönergesinin 90. maddesinde, İslam dininin; iltikat, ibadet ve ahlak esaslarıyla ilgili işlerini yürütmek olarak belirtilmiştir. Bu durumda müftülerin görevi sadece müslüman olan vatandaşlarımıza yöneliktir. Oysa Cumhuriyet herkesindir ve herkes kanun önünde eşittir. Öyleyse herkes devletin tüm olanaklarından eşitçe yararlanmalıdır ve kimseye siyasi ve kişisel ayrımcılık yapılmamalıdır. Anayasanın 24. maddesi de bu hükmü içerir. Bizler, Cumhuriyet Halk Partili kadınlar, sonuna kadar Mustafa Kemal Atatürk'e, cumhuriyete, demokrasiye, laikliğe ve özgür yurttaş olma hakkımıza sahip çıkacağız. Bu tasarının uygulanmaması için gereken mücadeleyi ortaya koyacağız. Bu tasarı meclisten geçmeyecek" dedi.

■ **Süleyman Arasan**

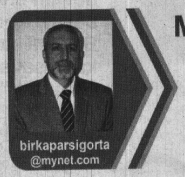

birkaparsigorta
@mynet.com

Musa AKÇAY

"HÜR SES"

YALÇIN KAPLAN KARDEŞİMİN ERKEN VEDASI

www.hurisikgazetesi.com

Yalçın KAPLAN; Karakteri, duruşu, samimiyeti, yaradılışı, hani derler ya adam gibi adam, ha işte bizim yalçın adam gibi adamdı. İlk tanıdığımda Milliyetçi Hareket partisi İl, İlçe ve Ülkü Ocakları etkinliklerinde yönetimlerinde tanıdım. Daha sonra aynı işyerinde beraberce sigorta sektöründe görev yaptık, emek verdik. Konuşurken samimiyet veren kimliği ile bizlerin kalbinde taht kurmuştu.. Bir gün kendisine "Sen gel benim semazenlerin sema eğitimine orada biraz kendini dinlersin "dedim. Bunun üzerine kendi üretmiş olduğu poğaçaları bir poşete doldurmuş cumartesi günü sema eğitimine çıkageldi. Sema eğitiminden sonra semazenlere ikram ettik. çok hoşuna gitti, bana ara sıra geleyim iyi oluyor dedi. Bizim semazenler de kendisini poğaçacı abi olarak biliyorlardı. Kendisinin bizden erken ayrılışını Konya' da kayın babamın cenazesinde öğrendim, cenazesine gelemedim. Buradan kalıcı bir şekilde diyorum ki Yalçın Kardeşim biz senden razıydık, Allah da senden razı olsun. Geride kalan yakınlarına sağlık sıhhat ve sabır versin. Veda etmeden önce böyle güzel iz bırakmak....

Yalçın bize genç veda ettin ama, biz de geleceğiz, bize de orada bir mendil sallayacağına inanıyorum. Allah rahmet eylesin seni hiç unutmayacağız değerli kardeşim...

Manisa'da ByLock operasyonu: 9 gözaltı

Manisa'nın Akhisar ilçesinde Fetullahçı Terör Örgütü/Paralel Devlet Yapılanması'nın (FETÖ/PDY) gizli haberleşme uygulaması 'ByLock'u kullanmaktan 9 kişi gözaltına alınırken, 7 kişi için de arama kararı çıkartıldı.

Akhisar Cumhuriyet Başsavcılığı tarafından FETÖ/PDY silahlı terör örgütüne yönelik başlatılan soruşturma kapsamında Akhisar İlçe Emniyet Müdürlüğü KOM Grup Amirliği ve TEM Büro Amirliği ekiplerince örgütün gizli haberleşme uygulaması 'ByLock'u kullandıkları tespiti yapılan 17 şüpheli hakkında 4 ve 6 Ekim tarihlerinde 18 ayrı adrese operasyon düzenlendi. Operasyonlarda 9 şüpheli yakalanarak gözaltına alınırken, 7 şüpheli ile ilgili olarak yakalama kararı çıkartıldığı bildirildi.

■ **İHA**

Gıda Bankası Turgutlu'da 796 ailenin yüzünü güldürdü

İhtiyaç sahibi ailelere ulaşmak amacıyla Manisa Büyükşehir Belediye Başkanı Cengiz Ergün'ün girişimleriyle 2013 yılında 'Yalnız Değilsin' sloganıyla açılan ve bugün 17 ilçede hizmet veren Gıda Bankası, Turgutlu ilçesinde 796 ailenin yüzünü güldürüyor.

Sosyal belediyecilik projeleriyle Manisalı vatandaşların yanında yer alan Manisa Büyükşehir Belediyesi, Gıda Bankası ile ihtiyaç sahiplerinin sofrasına konuk oluyor. Gıda ve temizlik ürünlerinin yer aldığı 35 kalem ürün ile bir ailenin aylık temel ihtiyaçlarını karşılayabileceği Gıda Bankası'ndan Turgutlu'da 796 hane faydalanıyor.

NASIL FAYDALANILIR?

İhtiyaç sahibi vatandaşlar, Manisa Büyükşehir Belediyesi ilçe koordinasyon merkezlerine ya da kendilerine en yakın Gıda Bankası'na giderek, burada bulunan başvuru dilekçesini dolduruyor. Talep edilen bazı belgelerle birlikte bu dilekçeyi başvurdukları yere teslim ediyor. Oluşturulan özel bir komisyon başvuruyu incelemeye alıyor. Yardımların doğru ve gerçekten ihtiyaç sahibi ailelere ulaşması amacıyla bu çalışmalar titizlikle yürütülüyor. Olumlu sonuçlanan başvurular, başvuru sahibine en kısa sürede bildiriliyor. ■ **BÜYÜKŞEHİR BLD.**

Belediyeden Kavşak Projesinde Kazan-Kazan Formülü

Turgutlu tarihine damga vuracak çalışma olan Battı-Çıktı kavşak projesinde çalışmalar devam ederken, E96 karayolu üzeri orta refüjde bulunan palmiye ağaçları köklenerek geçici yerine taşınmaya başladı.

Konuya yönelik bilgi veren Turgutlu Belediye Başkanı Turgay Şirin ise kavşak projesi kapsamında mevcut bölgede şehre yakışır peyzaj çalışması yapılacağını söyleyerek, maliyeti hayli yüksek palmiyelerin de şehir içerisinde değerlendirileceğini belirtti.

Turgutlu Belediyesi Park ve Bahçeler Müdürlüğü ekipleri, E96 karayolu üzerinde orta refüjde bulunan, kavşak projesi dahilinde sökülmesi planlanan palmiye ağaçlarını kökleyerek yeni yerine taşıma çalışmaya başladı. Park Bahçeler Müdürü Önder Pala da çalışmaları yerinde inceledi. Yapılacak olan kavşak projesinin peyzajıyla birlikte çok farklı bir görünüme sahip olacağını belirten Turgutlu Belediye Başkanı Turgay Şirin ise, "Bilindiği üzere Turgutlu'muzun kaderini değiştirecek, trafik kazalarını, can ve mal kayıplarını önleyecek Battı-Çıktı Kavşak Projesi çalışmaları Büyükşehir Belediyemizce başladı. Çalışmalar kapsamında bizler de Park Bahçeler Müdürlüğü ekiplerimizce E96 karayolu orta refüjünde bulunan palmiye ağaçlarının söküm işlemlerine başladık. Turgutlu Belediyesi olarak maliyeti oldukça yüksek bu palmiye ağaçlarını geçici yerleri olan Irlamaz Vadisi Rekreasyon Alanı'nın ilk etap bölgesine taşıyoruz. Park ve Bahçeler Müdürlüğü ekiplerimiz, hem sökümü hem de dikimi kısa sürede gerçekleştiriyor. Palmiyeleri önümüzdeki süreçte uygun alanlara dikeceğiz. Diğer yandan Kavşak Projesi içerisinde güzel bir peyzaj uygulaması olacak. Alan tamamen betonerme olmayacak. Hem kullanım hem de estetik açısından ilçemize yakışır olacak. Şimdiden ilçemize hayırlı uğurlu olsun" dedi. ■ **TURGUTLU BLD.**

$	€
ALİŞ 3.6770	ALİŞ 4.3352
SATIŞ 3.6773	SATIŞ 4.3376

Ç. KURU ÜZÜM FİYATLARI
3,65₺ 4,30₺
PAMUK FİYATLARI
ST-1 2,58₺

NAMAZ VAKİTLERİ

İmsak	05:46	İkindi	16:13
Güneş	07:08	Akşam	18:47
Öğle	13:04	Yatsı	20:03

21 Muharrem 1439

Hür Işık

Çanakkale Cephesinde Conkbayırı, Kocatepe, Anafartalar, Bombasırtı ve Kemal yeri adeta kanlı savaşlara sahne oldu"

"Kara savaşlarında eğer Çanakkale düşseydi İstanbul'da düşerdi"

Salihli Turizm Derneği Başkanı Mehmet Şahin,25 Nisan 1915 tarihinde Çanakkale Gelibolu Yarımadası'nda başlayan kara savaşlarının çok çetin bir şekilde devam ettiğini belirterek, Conkbayırı, Kocatepe, Anafartalar, Bomba sırtı ve Kemal yeri adeta kanlı savaşlara sahne olmuştur"dedi

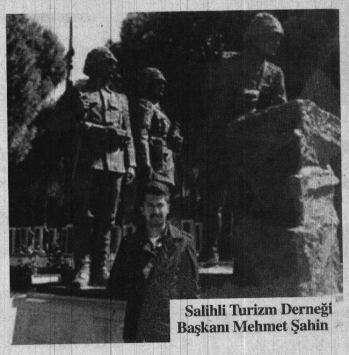
Salihli Turizm Derneği Başkanı Mehmet Şahin

Çanakkale Cephesinde Conkbayırı, Kocatepe, Anafartalar, Bombasırtı ve Kemal Yeri'nin adeta kanlı savaşlara sahne olduğunu belirten Salihli Turizm Derneği Başkanı Mehmet Şahin Çanakkale Cephesinde Ağustos Savaşlarını anlattı.

Çanakkale Cephesinde Ağustos Savaşları 18 Mart Çanakkale Deniz zaferinin ardından 25 Nisanda Çanakkale Kara Savaşlarının başladığını belirten Salihli Turizm Derneği Başkanı Mehmet Şahin,

"25 Nisan günü başlayan kara savaşları çok çetin bir şekilde devam ediyordu. Conkbayırı, Kocatepe, Anafartalar, Bombasırtı ve Kemal yeri adeta kanlı savaşlara sahne olmuştur. Liman Von Sanders'in komuta ettiği Çanakkale cephesi kahraman Türk subayları ve kahraman Mehmetçiklerle düşmanı durduruyordu. Fakat düşman bir türlü denize dökülemiyordu. 8 Ağustos gününe gelindiğinde Conkbayırında kanlı çarpışmalar oldu. Türk ordusuna ek kuvvetler gelmesine rağmen ordu düzgün bir şekilde komuta edilemediğinden mağlup oldu. Conkbayırı İngilizlere geçti. 8 Ağustos ta Avustralya piyadesi Kocaçimentepesine saldırmıştır. Saldırıyı durdurmak isteyen 14,64 ve 25. Türk alaylarının askerleri birbirlerine karıştılar. Durum vahim bir hal almaktaydı. Bu anı fark eden Yarbay Mustafa Kemal 10. Alayla birlikte hemen Conkbayırına gider. Tam da bu sırada alayların yaşadığı karışıklığı hiçbir komutan düzeltemeyince hemen durumu telefonla Kuzey Grubu komutanlığına bildirir. Conkbayırı'nda ki durum o kadar kritik bir hal almıştır ki Fahreddin paşa Conkbayırı bölgesine kudretli bir komutanın atanmasını gerektiğini şu sözlerle ifade eder: "8 Ağustos öğle vakti durum son derece tehlikeli hale geldi. Derhal Esat Paşayı görerek durumun kötüye gittiğini ve Conkbayırı bölgesine kudretli bir komutanın atanması gerektiğini ve Mustafa Kemal Bey'in de buraya kolordu komutanı olarak buraya verilmesini istedim. Teklifimi uygun buldu, yalnız bilmem neden kendisinin bu teklifi ordu komutanına yapması lazım gelirken bana siz bunu ordu kurmay başkanına teklif ediniz dedi. Telefonla Kazım (İnanç) Beyi buldum. Mustafa Kemal'in kolordu kumandanı olarak tayinini teklif ettim bunu Esat Paşa'nın yanından yaptığımı bildirdim. Conkbayırı'ndaki tehlike gittikçe büyümekteydi. Mustafa kemal paşa Conkbayırı'ndaki durumu Esat paşaya anlatarak Liman Von Sanders'i ikaz etmesini istemiştir. Durum daha da kötüleşince 5. Ordu komutanı liman Von Sanders adına Kurmay Başkanı Albay Kazım (İnanç) Mustafa Kemal Paşayı çağırtarak durumu nasıl gördüğünü sormuştur. Atatürk bu soruya: "bütün mevcut kuvvetlerin komutam altına verilmesinden başka çare kalmamıştır.! Diye cevap verince, şaşıran Kurmay Başkanı "çok gelmez mi?" diye sorunca, Mustafa Kemal Paşa "az gelir" yanıtını vermiştir. İşte o kritik anlarda Mustafa Kemal Paşa liman Von Sanders'in emriyle Anafartalar grubu komutanlığına getirilmiştir. Mustafa Kemal Anafartalar Grup Komutanı Gece yarısı komutayı ele alan Mustafa Kemal Paşa hiç vakit kaybetmeden hemen taarruz hazırlıklarına başlar. 9 Ağustos günü sabahın erken saatlerinde taarruz emrini veren Mustafa Kemal Anafartalar üzerine askerleriyle saldırıya geçti. 9 Ağustos günü hem Conkbayırı muharebeleri hem de birinci Anafartalar muharebeleri devam etti. Türk askerlerinin kahramanlığı ve Atatürk'ün zekâsı karşısında bozguna uğrayan düşman birlikleri kaçtılar. Anafartalar dan ayrılan Mustafa Kemal paşa Liman Von Sanders'le görüşüp 10 Ağustos günü yapılacak olan taarruzun detaylarını görüşmeye başladılar. Mustafa Kemal daha sonra Conkbayırı'na hareket etti. Çanakkale'de Mustafa Kemal yoktu ya da ne yaptı diyenler Anafartalar Muharebeleri ve Conkbayırı Muharebeleriyle düşman sökülüp atılmasaydı. Çanakkale'yi kim kurtaracaktı. Bakın o gün Çanakkale'de Conkbayırı ve Anafartalar, Kocaçimentepe ve Kemal Yerinde düşmanı yenemeseydik Çanakkale düşerdi" dedi.

"O YÜZDEN TARİH OKURKEN DOĞRU VE DÜZGÜN OKUMAK GEREKİR"

"Kara savaşlarında eğer Çanakkale düşseydi İstanbul'da düşerdi. Eğer İstanbul'da düşseydi Anadolu düşer ve bu coğrafya da bir tane bile Türk bırakmazlardı" diyen Salihli Turizm Derneği Başkanı Mehmet Şahin," O yüzden tarih okurken doğru ve düzgün okumak gerekir. Atatürk'le uğraşmaya, onu silmeye çalışan insanlar artık Atatürk'ün heykelinden hatta gölgesinden bile korkar hale gelmişlerdir. 9 Ağustos taarruzu başarılı da olsa Conkbayırı düşman elinde olduğu için tam bir başarıdan söz edilemezdi. Bu yüzden Yarbay Mustafa Kemal 8 Ağustos günü İngilizlerin eline geçen Conkbayırı'na yani Çanakkale'nin kalbine saldıracaktır. Yarbay Mustafa Kemal Komutasındaki Türk Birlikleri Conkbayırı'na Taarruz Ediyor. 10 Ağustos 1915 günü 8. Tümene bağlı 23,24 ve 47. Alaylar taarruz için hazırdı. Fakat askerde bir bıkkınlık ve ümitsizlik havası hâkimdi. Bakın Atatürk o günü nasıl anlatıyor: "Gün doğmak üzereydi. Çadırımın önüne çıktım. Hücum edecek askeri görüyordum. Oradan hücumun yapılmasını bekleyecektim. Gecenin karanlık perdesi tamamen kalkmıştı. Artık hücum anıydı. Saatime baktım. Dört buçuğa geliyordu. Birkaç dakika sonra ortalık tamamen ağaracak ve düşman askerlerimizi görebilecekti. Düşmanın piyade, mitralyöz ateşi başlarsa ve kara ve deniz toplarının mermileri bu sıkı düzende du8ran askerlerimiz üzerinde bir defa patlarsa hücumun imkânsızlığından şüphe etmiyordum. Hemen ileri koştum. Tümen kumandanına rastladım. O da ve her ikimizin refakatimizde bulunanlar beraber olduğu halde hücum safının önüne geçtik. Gayet kısa ve seri bir teftiş yaptım. Askerlerin moralini düzeltmek için onların önünden geçerek yüksek sesle askerlere selam verdim ve dedim ki: 'Askerler! Karşımızdaki düşmanı mağlup edeceğimize hiç şüphe yoktur. Fakat siz acele etmeyin. Evvela ben ileri gideyim. Siz, ben kırbacımla işret verdiğim zaman hep birden atılırsınız.' Kumandan ve subaylara da işaretimle askerlerin dikkatini çekmelerini emrettim Ondan sonra hücum safının önünde bir yere kadar gidildi ve oradan kırbacımı havaya kaldırarak hücum işaretini verdim. Bütün askerler, subaylar, artık her şeyi unutmuşlar, bakışlarını, kalplerini, verilecek işarete yöneltmiş bulunuyorlardı. Süngüleri ve bir ayakları ileri uzatılmış askerlerimiz ve onların önünde tabancaları, kılıçları ellerinde subaylarımız karbacımın aşağı inmesiyle demirden bir kitle halinde aslanca bir saldırıyla ileri atıldılar. Bir saniye sonra düşman siperleri içinde gökyüzüne yükselen bir sesten başka bir şey işitilmiyordu. Allah, Allah, Allah… Düşman silah kullanmaya vakit bulamadı. Boğaz boğaza kahramanca mücadele sonunda ilk hatta bulunan düşman tümüyle imha edildi". 8.Tümen alaylarınca sadece süngü hücumuyla gerçekleşen bu taarruzda, 4 saat süren kanlı süngü muharebeleri sonunda Conkbayırı'nın tamamı ele geçirilmiştir. Bu kanlı çarpışmalarda General Boldwin ve Kurmay başkanı ölürken Yarbay Mustafa Kemal paşa göğsündeki saate isabet eden şarapnel parçasıyla yaralanmıştır. Düşman kuvvetleri büyük kayıplar vermiştir. Conkbayırı taarruzunda Türkler 20 bin şehit verirken, düşmanlarda 25 bin kayıp verdiler. Bakın Fahreddin(Altay) Paşa 10 Ağustos günüyle ilgili ne demiş: "Mustafa Kemal, 10 Ağustos günü yalnız İstanbul'un değil, bütün bir memleketin işgalini önlemiştir. Artık ümitleri kalmayan İngilizler, iki ay sonra Gelibolu yarım adasını boşaltıp çekilmeye mecbur kalıyorlardı." İşte Çanakkale de Mustafa Kemal Paşa ve diğer Paşaların, Yiğit Askerlerin neler yaptıkları gayet açıktır ve ortadadır. Allah rahmet eylesin. Mekanları cennet olsun" dedi.

Şoförler ilk adaylarını çıkardı

Yaklaşık 2 bin üyesi bulunan Manisa Şoförler ve Otomobilciler Odası Başkanlığı için adaylığını ilk açıklayan isim Salih Karaağaç oldu. 18 yıl boyunca odada hem yönetim kurulu üyeliği hem de başkanvekilliği yapan Karaağaç, şoför esnafının da yoğun katılım gösterdiği basın toplantısıyla adaylığını açıkladı.

Manisa'nın Yunusemre ilçesinde bir kafede düzenlediği programla Manisa Şoförler ve Otomobilciler Odası Başkanlığına adaylığını açıklayan vekili Salih Karaağaç'a şoförler de destek verdi. Toplantıda konuşan Karaağaç, oda seçimlerinin 2018 ocak ile mart ayları arasında yapılacağını belirterek, "Bu değerli ve onurlu göreve talibim. 1985 yılından beri odanın kayıtlı üyesiyim. 1999 yılında yapılan oda seçimlerinde Şoförler Odası Yönetim Kurulu'na seçildim. 2010 yılında yapılan oda seçimlerinden sonra da başkanvekili olarak seçildim. 2016 ağustos ayına kadar başkanvekili görevimi yürüttüm. Başkanımızın isteğiyle bu tarihte görevimden ayrıldım." şeklinde konuştu.

Şoför esnafının desteğiyle göreve talip olduğunu ifade eden Karaağaç, "2018 yılında yapılacak seçimlerden sonra inşallah sizlere başkan olarak hizmet etmek istiyorum." dedi.

Görev yaptığı 18 yıllık süreçte şoför esnafının sorunlarını çok iyi bildiğini ifade eden Karaağaç, bu sorunları çözmek ve esnaflardan gelen 'Başkan ol' çağrısı sonrasında aday olduğunu kaydetti. ■ İHA

Salih Karaağaç

23. Yıl'dan Beri
SİZ
MANİSA'LILARIN
HİZMETİNDEYİZ
deva
tıp merkezi
Randevu İçin
0(236) 231 91 91
Türkiyenin Heryerinden
444 45 02
www.devatipmerkezi.com.tr

Gazetemizin Hür Işık'ın Dağıtım Alanı

Gazetemizin hergün Manisa Merkez ve saruhanlı ilçesine dağıtımı yapılmaktadır. Ayrıca haftalık olarak düzenli bir şekilde aşağıdaki ilçelerimize yanlarında belirtildiği günlerde dağıtımı yapılmaktadır.

PAZARTESİ	: Kırkağaç-Soma
SALI	: Akhisar-Gölmarmara-Gördes
ÇARŞAMBA	: Salihli-Köprübaşı
PERŞEMBE	: Turgutlu-Ahmetli
CUMA	: Alaşehir-Sarıgöl
CUMARTESİ	: Kula-Selendi-Demirci

Hür Işık
11 EKİM 2017 ÇARŞAMBA
GÜNLÜK-AKTÜEL-SİYASİ GAZETE
YIL: 45 SAYI: 14298 YAYIN TÜRÜ: Yerel Süreli
MANİSA HÜR EKSPRES GAZETECİLİK MATBAACILIK YAYINCILIK TİCARET A.Ş. adına
İMTİYAZ SAHİBİ
Dr. Üzeyir DİNDAR
Genel Müdür
Sadık DEMİRAY
Genel Yayın Yönetmeni
Fatih AKOVA
Yazı İşleri Müdürü
Meral TÜRETKEN
Haber Editörü
Derya ÖZTÜRK
Muhabir
Muharrem KAZER
Abone Ücretleri
6 Aylık Abone :70 TL
Yıllık Abone :125 TL
Zayi İlanı 15 TL
Adres :1. Anafartalar Mah. 1714 Sokak 2/7 Şehzadeler/ MANİSA
web : www.hurisikgazetesi.com
e-mail : info@hurisikgazetesi.com
İrtibat Tel: (0236) 231 59 16 Faks: (0236) 239 31 95
Yazıların hukuki sorumluluğu yazarlarına aittir. Gönderilen yazılar iade edilmez. Gazetemizin ismi zikredilerek ikitbas yapılabilir
Dizgi :Hayat Sağlık Eğitim Basın ve Yayın Ltd. Şti.
Tel& Faks : 231 59 16 MANİSA
BASKI : MNS Matbaacılık Gazetecilik Basım Yayın Dağıtım İthalat İhracat Sanayi ve Ticaret Ltd. Şti Güzelyurt mh. 5781 sk. No:19/A
TEL : 233 35 89
DAĞITIM : MNS Matbaacılık
TEL : (0236) 250 50 40 - 0543 932 63 03
ADRES : Yaralıasarlar Mh. İbrahim Gökçen Bulvar No:50
Gazetemizin Basın, Yayın, İlke ve Ahlak kurallarına uymaya söz vermiştir.

ZAYİ İLANI

Manisa Çıraklık Okulundan almış olduğum ustalık belgemi kaybettim. Hükümsüzdür. **ÖZGÜR PARILTI**

ZAYİ İLANI

BEKO 220 TR AS 0000028187 ve BEKO 220 TR AS 0000022715 marka, model, sicil nolu 2 adet yeni nesil yazar kasa cihazlarıma ait ruhsatlar kaybolmuştur. Hükümsüzdür.
VN.7860021775 **ALİ SÜMER**

ZAYİ İLANI

8501-8550 arası 1 cilt perakende satış fişi kaybolmuştur. Hükümsüzdür.
VN.8130574869
BAKİ ŞİMŞEK ORT.

ZAYİ İLANI

Manisa Valiliği- Manisa İl Göç İdaresi Müdürlüğü'nden aldığım kimliğimi kaybettim. Hükümsüzdür.
MAZIAR AGHAEBRAHİMİ

BUGÜN 25/8°C
YARIN 25/8°C

NÖBETÇİ ECZANELER

Dilşen Eczanesi	0236 238 89 48
Manisa Eczanesi	0236 232 41 32
Özdoğan Eczanesi	0236 239 61 69

Hür Işık

Başkan Çelik 'Söz verdik yapıyoruz'

Şehzadelerin bir seçim vaadi daha hayata geçiyor

Şehzadeler Belediye Başkanı Ömer Faruk Çelik' in seçim döneminde Halıtlı Mahallesinde sözünü verdiği Halı Saha projesinin temelleri atıldı. Şehzadeler Belediyesi olarak reklam değil iş yapıyoruz diyen Başkan Çelik "Şehzadelerimiz için projelerimizi tek tek hayata geçiriyoruz" dedi.

Şehzadeler Belediye Başkanı Ömer Faruk Çelik' in seçim vaatleri arasında yer alan Halıtlı Mahallesi Halı Saha projesinin temelleri atıldı. Halıtlı Mahallesinde düzenlenen temel atma törenine Şehzadeler Kaymakamı İsmail Çorumluoğlu, Şehzadeler Belediye Başkanı Ömer Faruk Çelik, AK Parti Şehzadeler İlçe Başkanı Ahmet Tonguç, Belediye Meclis Üyeleri, Başkan Yardımcıları ve çok sayıda vatandaş katıldı. Şehzadeler Belediyesi olarak, Şehzadeler halkı için birçok projeyi hayata geçirdiklerini ifade eden Başkan Çelik "Şehzadeler Belediyesi olarak birçok hizmeti hayata geçirdik. Bugüne kadar yeni parklar yaptık. Bunun yanı sıra merkezde bulunan en eski parklarımızdan biri olan Gençlik Parkımızı yenileme çalışmaları kapsamında ihalesini tamamladık. Bu parkımızı da daha da güzelleştireceğiz. Yeni hizmetlerimizin de hayata geçiriyoruz. Şehzadeler Belediyesi olarak doğumdan ölüme kadar insan hayatını kolaylaştıra bilmek ve Şehzadeleri daha da güzelleştirebilmek için çalışıyoruz. Bu çerçevede Halıtlı Mahallemizde 740 metrekarelik bir alana sahip olacak halı sahanın temelini atıyoruz. Bu alanda bir adet sentetik çimli halı saha, soyun odaları, küçük bir büfe binası inşaatı yapılacak. Alanın çevre düzenlenmesi için 646 metrekare parke taşı döşemesi, 260 metre betonarme çit yapımı ve 560 metrekarede yeşil alan düzenlemesi çalışması yapacağız. 2014 seçimlerinde aday olarak geldiğim Halıtlı Mahallemizde, genç kardeşlerimize bir halı saha yapma sözünü vermiştik, şükürler olsun ki bugün burada temellerini atıyoruz. Şehzadeler Belediyesi olarak reklam değil iş yapıyoruz, söz verdik tutuyoruz. Halıtlı Mahallemize ve civar mahallelerimize hayırlı olsun. Allah Milletimizin ve Türkiye'nin ümidi ve lideri olan bugün de yedi düvele karşı şanlı bayrağımız, vatanımız ve milletimiz için mücadele eden yürekli ve cesur liderimiz, Recep Tayyip Erdoğan'ın yardımcısı olsun. Bizlersizlerin hizmetkârı olmaktan iftihar ediyor, böylesine anlamlı bir günde bizleri yalnız bırakmadığınız için, sizlere yürekten teşekkür ediyorum" dedi.

"ŞEHİR MERKEZİNDE NE VARSA, TÜM MAHALLELERİMİZDE AYNISI OLUYOR"

Şehzadeler şehir merkezinde bulunana tüm hizmetlerin kırsal mahallelerde de hayata geçtiğinin altını çizen Şehzadeler Kaymakamı İsmail Çorumluoğlu "Böylesine yazdan kalma güzel bir günde, güzel bir eserin temel atma töreninde sizlerle bir arada olmaktan büyük bir mutluluk duyduğumu ifade etmek istiyorum. Kaymakamlık yaptığım ilk yıllarda bulunduğum ilçede böylesine bir tesis yoktu. Maç yapmak istediğimiz zaman il merkezine kadar gitmek zorunda kalıyorduk. Ancak bugün burada mahallemizin hemen yakınına güzel bir tesisin temellerini atıyoruz. Şehzadeler olarak yeni kurulduğumuz ilk aylarda Belediye Başkanımız ile mahallelerimizi ziyaretimizde hep şunu söylemiştik. Şehirde ne var buralarda da aynı olacak. Şükürler olsun ki o gün vermiş olduğumuz sözleri tek tek yerine getirmenin mutluluğunu yaşıyoruz. İnşallah kısa bir süre sonra bu temelini attığımız yapının açılışının yine hep birlikte yapacağız" dedi. Konuşmaların ardından protokol üyelerini katılımı ile Halıtlı Mahallesi Halı Saha tesislerinin temeli atıldı. ■ ŞEHZADELER BLD.

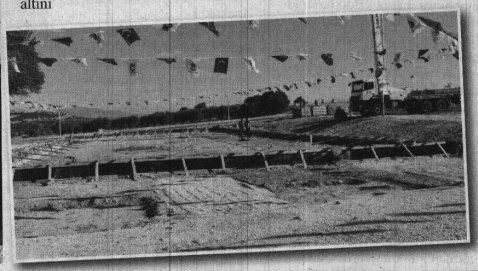

MAGİAD'IN İKİNCİ DURAĞI KIRKAĞAÇ KAVUNU

Manisa'nın 'Coğrafi Tescil' alan tarım ürünlerinin üreticilerini ziyaret eden Manisa Genç İş Adamları Derneği'nin (MAGİAD) ikinci durağı kavun üreticisi oldu.

Kırkağaç ilçesinin tescilli ürünü olan kavun üreticisi ile bir araya gelen Manisa Genç İşadamları Derneği yönetim kurulu üyeleri, üreticiyi yapılması planlanan araştırma geliştirme enstitüsü konusunda bilgilendirdi.

MAGİAD Yönetim Kurulu Başkanı Ömer Geriter, Kırkağaç'a özgü sarı benekli olarak adlandırılan kavun üretiminin gün geçtikce azaldığına işaret ederek yerli tohumun korunması ve üretimine destek verilmesi gerektiğini belirtti.

Başkan Ömer Geriter sözlerine şöyle devam etti: "Kavunumuz coğrafi tescil almış kıymetli bir ürün ve bizler Kırkağaç kavununun ekimini destekleyip teşvik etmeliyiz. Aksi taktirde öngörümüze göre bölge üreticisi 5 yıl içerisinde ticari kaygılardan ötürü sarı benekli diye bilinen Altınbaş cinsi Kırkağaç kavununu üretemez hale gelecektir. Konya ve Malatya bölgelerinde son zamanlarda yapılan kavun üretiminin ticari açıdan Kırkağaçlı üreticiyi zorladığı da bir gerçek. Fakat gerek tadı, gerek aroması olarak diğer kavunlardan fersah fersah önde olan Kırkağaç kavunumuzu bu rekabetçi piyasada hak ettiği yere taşıyacağımızdan çiftçimizin şüphesi olmasın." dedi.

Kırkağaçlı kavun üreticileri, kendileri ile yakından ilgilenen Manisalı Genç İşadamlarının ziyaretlerinden dolayı mutlu olduklarını ifade etti. ■ HASAN İLÇİ

Alaşehir Belediyesinden yaşlı kadını sevindiren çalışma

Alaşehir Belediyesi, engelli ve yaşlı bir vatandaşın evinin önüne yaptığı engelli rampası yaparak hayata bağladı.

Cevriye ÖZEN

Alaşehir Belediyesi, Beş Eylül Mahallesi Bahçelerbaşı Sokakta oturan engelli Cevriye Özen'in isteğini geri çevirmedi. Engelli olduğu için evinden çıkmakta güçlük çeken Özen'in evinin önüne Alaşehir Belediyesi Fen İşleri Müdürlüğüne bağlı ekipler tarafından engelli rampası yapıldı. Engelli vatandaşların hayatlarını kolaylaştırmak için büyük bir gayretle çalıştıklarını ifade eden Alaşehir Belediye Başkanı Gökhan Karaçoban, "Alaşehir Belediyesi olarak engelli vatandaşlarımızın yaşama sevinçlerini kaybetmeden, üretken, aktif bireyler olarak toplumsal hayatta rol almalarını ve güçlerini kullanabilmelerini sağlayacak önlem ve düzenlemelerin hayata geçirilmesi konusu üzerimize düşeni her zaman yapmaya hazırız" dedi.

Öte yandan Alaşehir Belediyesi Fen İşleri Müdürlüğü ekipleri Yeşilyurt İlkokulu bahçesinde gerçekleştirdiği çalışmalarla da öğrencilerin yüzlerini güldürdü. Ekipler okul bahçesinde çevre düzenlemesi ve ağaç budanması çalışmalarına başladı. ■ İHA

Köprübaşı Hayat Boyu Öğrenme Planlama ve İşbirliği Kurulu'nun1. Dönem Toplantısı Yapıldı

Köprübaşı İlçesi'nde Hayat Boyu Öğrenme Planlama ve İşbirliği Kurulu tarafından 2017-2018 Eğitim Öğretim Yılı 1. Dönem Toplantısı Yapıldı.

Köprübaşı Hayat Boyu Öğrenme Planlama ve İşbirliği Kurulu'nun 1. Dönem Toplantısı Yapıldı

Köprübaşı İlçesi'nde Hayat Boyu Öğrenme Planlama ve İşbirliği Kurulu'nun 2017-2018 Eğitim Öğretim Yılı 1. Dönem Toplantısı Yapıldı. İlçe Milli Eğitim Müdürlüğü Halk Eğitim Merkezi tarafından Şehit Kaymakam Muhammet Fatih Safitürk Salonu'nda yapılan toplantıya İlçe Kaymakamı Kemal Balaban, Köprübaşı Meslek Yüksek Okulu Müdürü Yrd. Doç.Dr. Ali Murat Ateş, İlçe Jandarma Komutan V. Üyesi Dönmez, İlçe Milli Eğitim Müdürü Mustafa Kanmaz, İlçe Emniyet Amir V. Mustafa Özkan, Halk Eğitim Merkezi Müdür V. Naci Bal, İlçe Kredi Yurt Kurumu Müdür V.Mehmet Korkmaz, Gıda Tarım ve Hayvancılık İlçe Müdür V. Alptekin Sağıroğlu, İlçe Sosyal Yardımlaşma ve Dayanışma Vakfı Müdürü Musa Öztaş, İlçe Halk Kütüphanesi Sorumlusu Hasan Erdul, Esnaf ve Sanatkârları Odası Başkanı S Yusuf Özen, İlçe Okul Müdürleri, Mahalle Muhtarları, İlçedeki Yatırımcılar Özgür Akman ve Ali Alp katıldı.

Halk Eğitim Merkezi Müdür V. Naci Bal, Halk Eğitim Merkezi Müdürlüğünün 2016/2017 eğitim öğretim yılında açılan kurslar ve kurslara katılımların oldukça iyi olduğunu 2017/2018 Eğitim- Öğretim yılında açılması planlanan kurslarla da aynı başarıyı yakalamayı hedeflediklerini belirtti.

İlçe Kaymakamı Kemal Balaban, "İlçede Halk Eğitim Merkezi Müdürlüğünün faaliyetlerinin yoğun ve başarılı olduğunu belirterek çocuklarımıza, yetişkinlere, engelli bireylere yönelik okuma yazmadan, mesleki eğitime, sosyal ve kültürel kurslardan açık öğretim hizmetlerine kadar geniş bir alanda hizmet üreten Halk Eğitim Merkezimiz ve diğer eğitim kurumlarımız önemli başarılara imza attıklarını görüyorum. Başarılarından dolayı Halk Eğitim Merkezi Müdürlüğümüzü ve destek veren tüm kurum ve kuruluşlarımızı kutluyorum, tebrik ediyorum. Verilen bu hizmetlerin halkımızın nazarında karşılığının olduğunu görmek mutluluk vericidir" dedi.

■ Süleyman Arasan

Toplumun Ruh Sağlığı Bozuluyor

Türkiye Psikiyatri Derneği Manisa Şubesi Başkanı Uzm. Dr. Selin DEMET

10 Ekim 2017 Dünya Ruh Sağlığı Günü nedeniyle Türkiye Psikiyatri Derneği Manisa Şubesi, Manisa Ruh ve Sinir Hastalıkları Hastanesi önünde bir basın açıklaması yaptı. Basın açıklamasında konuşan Türkiye Psikiyatri Derneği Manisa Şubesi başkanı Uzm. Dr. Selin Demet: "Dünya Ruh Sağlığı Federasyonu tarafından ilk kez 1992 yılında kutlanan 10 Ekim Dünya Ruh Sağlığı Gününde ülkemizin ve dünyanın önemli ruh sağlığı sorunlarının, ruh sağlığı politikalarının ve ilişkili konuların yeniden toplumun ve kamuoyunun gündemine taşınması, farkındalık yaratılması ve çözüme kavuşturulmasını amaçlamaktayız". Bu yıl Dünya Sağlık Örgütü tarafından belirlenen 10 Ekim Dünya Ruh Sağlığı Günü teması "İş Yerlerinde Ruh Sağlığı yani Çalışanın Ruhsal Sağlılık Hali"dir. Dünya Sağlık Örgütü verilerine göre dünyada 300 milyondan fazla kişi depresif bozukluklar, 250 milyondan fazla kişi kaygı bozukluklarından muzdaritir. Her iki hastalığın neden olduğu üretkenlik kaybının dünya ekonomisine olan maliyeti 1 trilyon USD'den fazladır. İşsizlik, ruhsal hastalıkların oluşumu için bir bilinen bir risk faktörüdür. Ancak olumsuz bir iş yaşamı da fiziksel ve ruhsal hastalıkların meydana gelmesine geniş bir zemin hazırlamaktadır. Olumsuz iş yaşamı, depresyon ve kaygı bozuklukları dışında alkol madde kullanım bozuklukları, devamsızlık, tükenmişlik gibi üretkenliği derinden etkileyen sonuçlar doğurabilmektedir.

Ruh sağlığının bozulmasının iş yeri ile ilişkili olan risk faktörleri:

1. Yetersiz sağlık ve güvenlik politikaları
2. Yönetimin çalışanlarla yetersiz iletişim kurması
3. Karar verme süreçlerine çalışanı dahil etmekte yetersizlik yaşanması ve çalışanın kendine ait çalışma yaşamı ile ilgili kontrol duygusunun düşük olması
4. Çalışana destek sistemlerinin yetersiz olması
5. Esnek olmayan çalışma saatleri
6. Görev tanımlarının net olmaması
7. Yapılan işin içeriğinin çalışana uygun, iş yoğunluğunun ise yapabileceğinden fazla olması en sık görülen risk etmenleri olarak belirlenmiştir.

Bunların yanı sıra işyerlerinde iş arkadaşlarının zorbalıkları (bullying) ve mobbing olarak bilinen amirlerin bezdirici tutumlarına maruz kalmak günümüzde yaygın olarak görülen ve çalışanın ruhsal sağlığının bozulmasına neden olan önemli risk etmenleridir. Günümüz koşulları, yapıcı bir rekabet ortamından daha çok yıkıcı bir rekabet ortamına neden olmakta; iş yerlerinde çalışanların birbirlerine karşı zorba ya da yıkıcı tutumları başta tükenmişlik olmak üzere pek çok ruhsal hastalığa zemin hazırlamaktadır. Son yıllarda giderek artan şekilde çevremizden duyduğumuz, gördüğümüz, yaşadığımız liyakate sahip olmayan bilhassa yönetici istihdamı mobbing olaylarının sıkça yaşanmasına neden olmaktadır. İş yerinde psikolojik taciz bireyi yok sayma, hakaret, iğneleme, aşağılama, sürekli olumsuz eleştirme, iş yükleme ya da tam tersi iş eksiltme, fiziksel şiddet, kınama, cinsel taciz şeklinde görülmektedir. Amerika Birleşik Devletlerinde çalışanların %49'unun yakın ve uzak geçmişte mobbinge maruz kaldıkları bildirilmiştir. 25 Avrupa ülkesi genelinde yapılan çalışmada iş yerinde psikolojik tacize uğrama oranı %5 olarak belirlenmiş ve son 1 yıl içinde her

20 kişiden birinin iş yerinde psikolojik tacize uğradığı bildirilmiştir (TBMM İş Yerinde Psikolojik Taciz ve Çözüm Önerileri Komisyon raporu). Ülkemizde 2012 yılında yapılan mobbing araştırmasında iş yerinde mobbinge uğrama oranı %10 olarak belirlenmiştir. Bu raporda en sık görülen mobbing türleri, birinci sırada yıldırma ve yıpratma, ikinci sırada kapasite üzerinde iş yükleme, üçüncü sırada ise alay etme, küçük düşürme, hakaret olarak belirlenmiştir (ERA Türkiye Mobbing Araştırması, 2012). Bütün bezdirme ya da zorbalıkların sonucunda ortaya çıkan korku, kaygı, kaçınma, aşırı stres, ilişki kurma güçlükleri, izin ya da rapor ile işe gelmeme,

destekçi arayışı, sürekli savunma durumunda olma, şikayet etme, içe kapanma, çaresiz kalma gibi tutum ve davranışlar bireyin sadece iş yerinde değil tüm yaşamını olumsuz etkileyerek ruh sağlığının bozulmasına neden olmaktadır. Çalışma yaşamını olumsuz etkileyen bir diğer etmen ise vardiya ya da nöbet usulü gibi uzun çalışma saatleridir. Çalışan kişinin yaşamının çok önemli bir bölümü iş yerinde geçmektedir. Bireyin yaşam döngüsünde uyku dışında geçirdiği zaman iş yerinde geçirilen zamana göre oldukça az yer tutmaktadır. Gece çalışma sistemi bireyin biyolojik ritminin bozulmasına, gerek güneş ışınları gerek gece uykusunda salgılanan bir takım hormonlar ve nörotransmitterlerin salgılanmasında bozulmaya neden olarak ruhsal hastalıklara yatkın hale getirmektedir.

Çalışanlara yönelik adil davranışlar sergilenmemesi, tüm çalışanlara eşit muamele yapılmaması, kayırmacılık davranışlarının ön planda tutulması iş verimini etkileyerek, bireyin öncelikle moralinin bozulmasına, tükenmişlik yaşamasına ve yaşama yönelik güven duygusu ve değer duygusunda temelden zedelenmeye neden olmaktadır.

Türkiye'de 15-17 yaş arasında çalışan 708 bin çocuk bulunmaktadır. Çalışan her 5 çocuktan 4'ü kayıt dışı olarak çalıştırılmaktadır. Çalışan çocukların sadece yarısı okula devam edebilmektedir. 2016 yılında 56 çocuk işçi iş cinayeti sonucunda hayatını kaybetmiştir. Erişkinlere göre düzenlenmiş çalışma ortamlarında çocukların deneyimsiz, meraklı ve fiziksel olarak yetersiz olmaları sonucunda iş kazası yaşama riskleri erişkinlerin iki katıdır. Çalışma hayatı çocuğun gelişimi için gerekli olan temel bedensel, sosyal, zihinsel ve duygusal gereksinimlerin karşılanmasını engellemektedir. Ailesinin gözetiminden uzak biçimde çalışmak zorunda kalan çocukların fiziksel ya da psikolojik şiddete maruz kalma riskleri artmaktadır. Sokakta çalışmak zorunda bırakılan çocuklar hem fiziksel hem de cinsel istismar açısından daha büyük risk altında kalmaktadırlar.

İşyerlerinde çalışanların cinsiyetlerine göre psikolojik tacize uğrama sıklığına bakıldığında özel sektörde erkeklerin, kamu sektöründe de kadınların daha fazla psikolojik tacize uğradıkları gösterilmiştir. Genel literatüre bakıldığında erkeklere göre kadınların az da olsa daha fazla psikolojik tacize ya da gizli ayrımcılığa uğradığı bildirilmektedir. Ayrıca anne olan kadının iş yaşamında çok sayıda güçlükleri bulunmaktadır. Bunlardan en önemlisi doğum sonrası izin süresinin kısa olmasıdır. Anne ve bebeği arasında temel güven ilişkisinin kurulduğu en önemli dönemde anneler işe başlamak zorunda kalmakta, hem anne hem de bebeğin bir çok ruhsal sıkıntıları ortaya çıkmaktadır. Doğum sonrası en az 1 yıl ücretli izin verilmesi anne ve bebeğin olası ruhsal sorunlarını önleyecektir.

Benzer şekilde, yapılan işe göre verilen ücretlerin azlığı da çalışanın ruh sağlığı üzerine oldukça olumsuz etkiler bırakmakta ve yine adalet, güven ve değer duygularını zedelemektedir.

Bizler toplumun ruh sağlığını, halk sağlığını koruyup geliştirmekle görevli çalışanlar olarak;

1. Öncelikle işsizliğin önüne geçilmesini,
2. Ruhsal sağlılık hali için toplumun her bireyinin eğitilmesini,
3. İş yerlerinde net görev tanımlarının yapılması ve bunlara uyulmasının sağlanmasını,
4. Herkesin aldığı eğitim, yetenekleri göz önüne alınarak uygun iş ve görevlerde çalışmasının sağlanmasını,
5. Liyakat sahibi yöneticilerin görevlendirilmesini, 6. Çalışanın karar verme süreçlerine dahil edilmesini, çalışanın ödüllendirilmesini,
7. İnsani koşullar ve biyolojik ritme uygun çalışma saatlerinin oluşturulmasını,
8. Çalışanların ruhsal sağlıklılık halinin sürdürülmesine yönelik gözlem ve taramaların yapılmasını,
9. İş yerlerinde uygun destek ve motivasyonel sistemler oluşturulmasını,
10. Psikiyatrik tedavi gören bireylerin damgalanmamasını,
11. İş yerlerinde bireylerin davranış değişikliklerine duyarlı olunarak hem yöneticilerin hem de iş arkadaşlarının kapsayıcı davranmasının sağlanmasını,
12. İş yerlerinde her kademede iletişim becerilerinin geliştirilmesine yönelik çalışmalar yapılması ve düzenli takiplerinin sağlanmasını öneriyoruz ve her birimiz aynı zamanda birer çalışan olarak da çalışanın ruhsal sağlığı temasına farkındalık oluşturmak istediklerini belirten Demet; "Sevgi, saygı, tutarlılık, güven, değer, kapsayıcılık duyguları, adil çalışma koşulları ile dolu, insan olmayı unutmadığımız, sağlıklı yaşam ortamlarında nice 10 Ekimler dileği ile tüm insanlığın Dünya Ruh Sağlığı Gününü Kutluyoruz". dedi.

■ HASAN İLÇİ

Başkan Ergün'den Önemli Mesajlar

Manisa Büyükşehir Belediye Meclisi Ekim ayı Olağan Toplantısı'nda gündeme ilişkin açıklamalarda bulunan Manisa Büyükşehir Belediye Başkanı Cengiz Ergün, Avrupa Şampiyonu olan Ampute Milli Takımımızı tebrik etti. İdlib'te Türk askerinin operasyonuna da değinen Başkan Ergün, "büyük Türk Milleti, dualarıyla devletimizin ve kahraman askerlerimizin yanındadır" dedi.

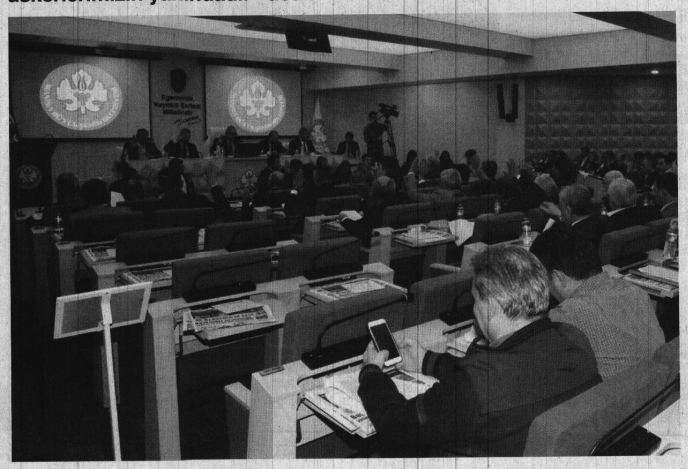

Manisa Büyükşehir Belediye Meclisi Ekim Ayı Olağan Toplantısı, Büyükşehir Belediye Başkanı Cengiz Ergün başkanlığında gerçekleştirildi. Toplantı öncesi gündeme ilişkin bir takım açıklamalarda bulunan Manisa Büyükşehir Belediye Başkanı Cengiz Ergün, "Ekim ayı belediye meclis toplantımızın hayırlara vesile olmasını diliyorum. Bildiğiniz gibi 4 Ekim'de Genel Başkanımız Sayın Devlet Bahçeli'nin katılımlarıyla Manisa'mızın 40 yıllık çöp sorununu tarihe gömen Uzunburun Katı Atık Bertaraf ve Düzenli Depolama Tesisi'nin açılışını gerçekleştirdik. Açılışımıza katılan tüm konuklarımıza, belediye başkanlarımıza, siz değerli meclis üyesi arkadaşlarıma ve katılamayıp çelenk ve telgraf gönderen herkese bir kez daha huzurlarınızda teşekkür ediyorum. Bu önemli tesisin Manisa'mıza hayırlar getirmesini diliyorum" dedi.

AMPUTE MİLLİ TAKIMIMIZI TEBRİK ETTİ

Ampute Milli Takımımızın Avrupa Şampiyonu olmasına da değinen Başkan Ergün, "Türk milli takımımız Dünya Kupası Grup Eleme maçlarında İzlanda'ya mağlup olarak bizleri üzdü. Bunun aksine Ampute Milli Takımımız da Avrupa Şampiyonu olarak futbolun bahanelerle değil yürekle kazanıldığını tüm dünyaya gösterdiler. Hepsini bir kez daha tebrik ediyorum. Bugün cumhuriyetimizin kurucusu ebedi Başkomutanımız Mustafa Kemal Atatürk'ün Manisa'ya teşrif edişinin yıldönümünü kutladık. Bu vesileyle ulu önderimiz başta olmak üzere, kahraman silah arkadaşlarını ve aziz şehitlerimizi bir kez daha rahmetle anıyor, bıraktıkları emanetin yılmaz bekçileri olduğumuzu vurgulamak istiyorum" diye konuştu.

"CUMHURİYET SONSUZA KADAR VAR OLACAK"

Konuşmasının son bölümünde Cumhuriyet Bayramı'nı kutlayan ve İdlib'teki Türk askerinin operasyonuna değinen Başkan Ergün, şunları söyledi: "29 Ekim'de Cumhuriyetimizin 94'üncü yılını inşallah büyük bir coşkuyla kutlayacağız. İçeride ve dışarıdaki düşmanlarımıza bir olduğumuzu, beraber olduğumuzu ve bütün olduğumuzu bir kez daha göstereceğiz. Topla tüfekle kazmayla kürekle canları pahasına cumhuriyeti kuran aziz atalarımızı ve Başkomutanımız Mustafa Kemal Atatürk'ü rahmetle anıyor, cumhuriyetimizi sonsuza kadar var olacağını haykırıyoruz. Bu vesileyle İdlib'te operasyon yürüten kahraman Mehmetçiklerimizin de Allah yardımcısı olsun diyorum. Vatanımızın birliği ve bölücü hainlerin sızmasını engellemek için gerçekleşen bu operasyonda büyük Türk Milleti, dualarıyla devletimizin ve kahraman askerlerimizin yanındadır. Allah tüm Mehmetçiklerimizi ve güvenlik güçlerimizi korusun inşallah."

MADDELER OYBİRLİĞİYLE

Konuşmanın ardından meclis gündem maddelerinin oylamasına geçildi. 54 maddenin karara bağlandığı toplantıda, Ulupark'taki mevcut açık otopark yerine yapılması planlanan katlı otoparka gelen itirazlar da değerlendirildi. İtirazların değerlendirilmesi amacıyla madde komisyona havale edilirken, Kasım ayı toplantısında kararın verileceği belirtildi. Tüm maddelerin oylanmasının ardından bir dahaki toplantının 14 Kasım Salı günü, saat 18.00'de yapılması kararıyla meclis birleşimine son verildi. ■ BÜYÜKŞEHİR BLD.

ULUSLARARASI YUNUS EMRE GÜNLERİ'NE PROTOKOL DAVET EDİLDİ

Yunusemre Belediye Başkanı Dr. Mehmet Çerçi, protokol üyeleriyle bir araya gelerek bu yıl 3.sü gerçekleştirilecek Uluslararası Yunus Emre Günleri'ne davet etti.

Yunusemre Belediye Başkanı Dr. Mehmet Çerçi, bu yıl 3.sü 16-22 Ekim tarihleri arasında düzenlenecek Uluslararası Yunus Emre Günleri etkinlikleri kapsamında protokol üyelerini ziyaret etti. Ziyaretler kapsamında ilk olarak Manisa Celal Bayar Üniversitesi Rektörü Prof. Dr. Ahmet Kemal Çelebi'yle bir araya gelen Başkan Çerçi, Manisa Valisi Mustafa Hakan Güvençer ve Cumhuriyet Başsavcısı Ahmet Çiçekli'yi de ziyaret ederek, etkinliklere davet etti. Organizasyonun önemine değinen Belediye Başkanı Çerçi konuya ilişkin yaptığı açıklamada, "Yunus Emre'yi anmak, anlamak, felsefelerini, öğretilerini dünyaya duyurmak, sevdirmek ve tanıtmak amacıyla Yunus Emre'nin ismini taşıyan bir belediye olarak bu yıl organizasyonumuzun 3.sünü gerçekleştiriyoruz. Dün yaptığımız basın toplantısında vatandaşlarımızı Uluslararası Yunus Emre Günleri'ne davet etmiştik. Bugün de Valimiz, rektörümüz ve başsavcımızla bir araya geldik. Etkinliğimizin bu yılkı teması 'Sevelim Sevilelim'. 16-22 Ekim tarihlerinde düzenleyeceğimiz 3. Uluslararası Yunus Emre Günleri etkinliklerimize bu vesile ile tüm halkımızı bir kez daha davet ediyoruz" dedi. ■ **YUNUSEMRE BLD.**

92 YIL ÖNCE BUGÜN

Gazi Mustafa Kemal Atatürk Manisa'ya Geldi

Cumhuriyetin ilanından sonra 10 Ekim 1925 tarihinde Manisa'ya gelen Gazi Mustafa Kemal Atatürk'ün, Manisa'yı onurlandırışının 92. yıldönümü törenlerle kutlandı. Kutlama töreni ilk olarak Tren Garı'nda gerçekleştirildi. Düzenlenen kutlama programına Manisa Valisi Mustafa Hakan Güvençer, Manisa Büyükşehir Belediyesi Başkan Vekili Mehmet Palabıyık, Manisa 1'inci Piyade Eğitim Tugay Komutanı Albay Güven Dere, Manisa Büyükşehir Belediyesi Genel Sekreter Yardımcısı Mustafa Genç, MASKİ Genel Müdür Yardımcısı Mahmut Bilgen, İl Emniyet Müdürü Fevzi Bilgiç, Cumhuriyet Başsavcısı Ahmet Çiçek, Manisa Büyükşehir Belediyesi Başkan Danışmanı Nursel Ustamehmetoğlu, Büyükşehir Belediyesi Daire Başkanları, şube müdürleri, askeri erkan, siyasi parti temsilcileri ve çok sayıda vatandaş katıldı. Trenden ilk olarak Atatürk portresi öğrenciler tarafından indirilirken, ardından Türk bayrağı getirildi. Yöresel kıyafet giymiş öğrenciler Türk bayrağını Manisa Valisi Mustafa Hakan Güvençer'e takdim etti. Daha sonra ise Manisa Büyükşehir Belediyesi halk oyunları topluluğu zeybek oynadı.

KORTEJ YÜRÜYÜŞÜ GERÇEKLEŞTİRİLDİ

Temsili karşılamanın ardından protokol üyeleri, öğrencilerin taşıdığı Atatürk posteri ve Türk bayrağıyla bando eşliğinde Cumhuriyet Meydanı'na kadar kortej yürüyüşü yaptı. Kortej yürüyüşüne vatandaşlar alkışlarıyla eşlik etti. Cumhuriyet Meydanı'nda Atatürk ve Milli Egemenlik Anıtı'na yapılan çelenk sunumunun ardından saygı duruşu yapıldı ve İstiklal Marşı okundu.

RAHMET VE MİNNETLE ANIYORUM

Burada günün anlam ve önemine ilişkin Büyükşehir Belediye Başkan Vekili Mehmet Palabıyık bir konuşma gerçekleştirdi. Ulu Önder Gazi Mustafa Kemal Atatürk'ü rahmet ve minnetle anarak konuşmasına başlayan Palabıyık," Türkiye cumhuriyetinin kurucusu, büyük önderimiz, ebedi başkomutanımız Mustafa Kemal Atatürk'ün ilimize teşrif edişinin 92'nci yıldönümü dolayısıyla bir arada olmaktan duyduğum mutluluğu ifade etmek istiyorum. Sizleri Büyükşehir Belediye Başkanımız Cengiz Ergün adına sevgi ve saygıyla selamlıyorum. Bedenen bizleri terk etmiş olsa da, aradan geçen neredeyse 1 asırlık zamana rağmen bizleri bir araya getirebilen Başkomutanımız Mustafa Kemal Atatürk sevgisidir. Bu vesileyle Ulu Önderimizi rahmet ve minnetle anıyorum. Ruhu şad olsun" dedi

MİLLETİMİZ BİRÇOK ACI YAŞADI

Kurtuluş Savaşı'nın başladığı 19 Mayıs 1919'dan ulusal bağımsızlığımızı ilan ettiğimiz 9 Eylül 1922'ye kadar geçen süreçte milletimizin bir çok acı gözyaşı ve bedel ödediğini belirten Palabıyık," Manisa'mız da, işgalci Yunan ordusu tarafından 25 Mayıs 1919'da işgal edilmiş ve bu işgal 8 Eylül 1922'ye kadar devam etmiştir. 3 yılın üzerinde işgal altında kalan Manisa, Mustafa Kemal'in önderliğindeki kahraman Türk ordusunun kente girmesiyle son bulmuş, ancak işgalci alçaklar tarafından Manisa yakılmış, yıkılmış ve talan edilmiştir. 5 Eylül'de başlayan ve tarihe Büyük Manisa Yangını olarak geçen bu yangın, 8 Eylül'e kadar devam etmiş ve şehrin tarihi adeta küller arasında yok olup gitmiştir" dedi.

O'NUN GÖSTERDİĞİ YOLUN ÖNEMİ VURGULANMALIDIR

Gazi Mustafa Kemal Atatürk'ün gösterdiği yolun öneminin vurgulanması gerektiğine dikkat çeken Palabıyık," Cumhuriyetin ilanının ardından Anadolu'yu karış karış gezen büyük önder Mustafa Kemal Atatürk, 10 Ekim 1925'te Manisa'ya gelmiş, dönemin belediye başkanı Bahri Sarıtepe ve binlerce Manisalı tarafından coşku ve heyecanla Manisa Garı'nda karşılanmıştır. Büyük lider, Manisa'da konaklayarak kent insanıyla kucaklaşmış, coşkulu kalabalığa hitap etmiş, Manisa insanına öğütlerde bulunmuştur. En büyük öğütlerinden biri de, yakılıp yıkılan şehrin imar planlarının yapılması olmuştur. Bu büyük şahsiyetin Manisa'ya gelişinin kutlanması, resmi kutlamaların dışında genç nesillere en iyi şekilde anlatılması açısından önemlidir diye düşünenlerdenim. Ders kitaplarında bu ziyaretin yer alması, Mustafa Kemal Atatürk'ün cumhuriyeti ilan etmesinin ardından Anadolu'yu neden gezdiği en iyi şekilde anlatılmalı, O'nun gösterdiği yolun önemi vurgulanmalıdır" dedi.

EMANETİN YILMAZ BEKÇİLERİYİZ

Mustafa Kemal Atatürk ve silah arkadaşlarının bıraktığı emanetin yılmaz bekçileri olduğunu belirterek sözlerine son veren Palabıyık," Manisa Büyükşehir Belediyesi olarak büyük önderimizin açtığı yolda, gösterdiği hedefte ilerlediğimizi büyük bir gururla söylemek isterim. Geçmişte yaşanan olumlu ve olumsuz olayları iyi bilirsek, geleceğe en iyi şekilde önümüzü net görecek biçimde hazırlanırız. İşte bu bağlamda Mustafa Kemal Atatürk'ün Manisa'ya gelişinin kutlanması önem kazanır. Bu duygularla bu topraklar için canlarını ve kanlarını feda eden kahraman atalarımızı minnetle anıyorum. Bizlere emanet olan kutsal vatan topraklarını ve Cumhuriyetimizi, gelecek nesillere en iyi şekilde bırakmak için tek yapacağımız şey var; o da çok çalışmak. Bu vesileyle ulu önderimiz Mustafa Kemal Atatürk başta olmak üzere, kahraman silah arkadaşlarını ve aziz şehitlerimizi bir kez daha rahmetle anıyor, bıraktıkları emanetin yılmaz bekçileri olduğumuzu vurgulamak istiyorum. Ne mutlu Türküm diyene!" ifadelerinde bulundu.

ATATÜRK FOTOĞRAFLARI VE KİTAPLARI SERGİLENDİ

Tören, Atatürk'ün Manisa'ya gelişinde dönemin Belediye Başkanı Bahri Sarıtepe'nin konuşmasının okunması, Ulu Önder Atatürk'ün Sarıtepe'ye cevabi konuşması ve öğrencilerin şiir okumalarıyla devam etti. Protokol üyeleri Cumhuriyet Meydanı'ndaki programın ardından Manisa Büyükşehir Belediyesi Fatih Sergi Salonu'nda yer alan Atatürk Fotoğrafları, Atatürk Kitapları ve Eski Manisa Fotoğrafları Sergisini ziyaret etti. Sabah erken saatlerde başlayan program, İsmet İnönü Mesleki ve Teknik Anadolu Lisesi Konferans Salonu'nda Celal Bayar Üniversitesi Fen Edebiyat Fakültesi Öğretim Üyesi Dr. Beral tarafından 'Atatürk'ün Manisa'ya Ziyaretleri' adlı bir konferansıyla son buldu.

■ **HASAN İLÇİ**

MİDDER Adliye'de Çadırını Kurdu

15 Temmuz Milli İrade ve Demokrasi Derneği (MİDDER) 15 Temmuz hain darbe girişimini gerçekleştiren Fethullahçı Terör Örgütü/Paralel Devlet Yapılanması (FETÖ-PDY) davalarına müdahil oldu. MİDDER Manisa İl Teşkilatı, FETÖ davalarını takip etmek için Manisa Adalet Sarayı Bahçesinde çadır kurdu. Kurulan çadırı AK Parti Manisa İl Başkanı Berk Mersinli, Memur-Sen Manisa İl Temsilcisi Mustafa İrğat, MİDDER Genel Başkanı Serhat Çağ, Eğitim Bir-Sen Manisa Şube Başkanı Mesut Öner, Diyanet-Sen Manisa Şube Başkanı Ahmet Özdemir ziyaret etti.

Kurulan çadırda gazetecilere açıklanmada bulunan MİDDER Genel Başkanı Serhat Çağ, "Bugün FETÖ/PYD paralel devlet yapılanması davalarına müdahil olmak üzere tüm teşkilatımızla beraber Manisa Adliyesi'nde yerimizi aldık. Türkiye'nin her yerinde olduğu gibi 15 Temmuz Milli İrade ve Demokrasi Derneği olarak, tüm yargılamalara müdahil olmaya devam ediyoruz. Dün Silivri'deydik, Sincan'daydık, Ankara'da, Siirt'te ve Malatya'da davaların görüldüğü her yerde halkımızın milletimizin yanında olmaya devam ediyoruz. Manisa'da geçen hafta FETÖ/PYD davaları görülmeye başlandı. İddianameler hazırlandı, savunmalar alınıyor. İnşallah devletimizin, milletimizin talep ettiği güzel sonuçlar açıklanacağını ümit ediyoruz. Cumhurbaşkanı suikast davası geçen hafta sonuçlandı. Oradaki hainler hak ettikleri cezaları aldı. İnşallah Türkiye'nin her yerinde görülen davalarda hak ettikleri cezaların en büyüğünü alacaklarını ümit ediyoruz. Biz her daim isminin içerisinde 15 Temmuz'u barındıran bir sivil toplum kuruluşu olarak her zaman devletimizin ve milletimizin yanındayız. Davalara müdahil olmaya devam edeceğiz. Ülkemizde böyle bir hain saldırının bir daha gerçekleşmemesi için terörist eylemlerinde bulunulmaması için her zaman devletimizin yanında olacağız" diye konuştu.

AK Parti Manisa İl Başkanı Berk Mersinli ise, "15 Temmuz hain darbe girişiminden milletimize çok acı çektirdiler. Ondan önce ve ondan sonrasında AK Parti olarak, MİDDER gibi burların takipçisiyiz. Bundan da vazgeçmeyeceğiz. Bu işe kalkışan zihniyetlerin en sonuncusu yargılana kadar, ceza alınca kadar tarafız. MİDDER'i bu konuda tebrik ediyorum" diye konuştu. ■ **ÖZLEM DOĞAN**

Gülgün YALVAÇ

"Köşe-Siz"

Mutlu Değilim! Çünkü

gulgunyalvac@mynet.com

www.hurisikgazetesi.com

Ödemiş'ten Merhaba hepinize.

İnsanlar belli dönemlerde belli şeylere hedeflenir ve hedeflediğini başarmak için çaba ve zaman harcarlar.

Annemden sonra kendimi tamamıyla hayır işlerine adadığım doğrudur.

Soğuklar başlayınca bir baktım da yaz bitivermiş, sonbahar gelmiş de, ben dünyadan bir haber koşturuyorum. Ne çok insanın hayatına dokundum yaz boyu. Kaç kişiye umut oldum, sevinçlerine ortak oldum, sayısını bilmiyorum. Ne önemi var ki, önemli olan insanların hayatına dokunabilmek ve onları mutlu edebilmekse eğer bunu az çok başardığımı biliyorum bu da bana mutluluk veriyordu ama: Şimdi, Mutlu değilim çünkü: Mutlu Çamlıbel ile ilgili mücadelemizde istediğimiz yolu kat edemedik henüz. Hep soruyorlar" Mutlu ile kan bağınız var mı? Yok... Ne önemi var kan bağının söyler misiniz? 5 yıldır can bağımız var Mutlu ile...

4 melek ile başladığımız hayır kampanyamız henüz istediğimiz aşamada değil. Basın desteğimiz süper.

Yerel gazetelerimiz kadar Milliyet Egeden Muhittin AKBEL, Yeni Asırdan Yunus KARAKAYA kampanyamıza köşe yazıları ile destek verdiler.

Dün itibariyle A.A.mutlu ile haberler için çekim yaptı. Hayırlısı ile TV.lerde haber yer alınca bazı şeyler tetiklenecek ve fişek hızıyla sonuca ulaşacağız inşallah.

Başta Ödemiş kaymakamımız Sn: Celil Ateşoğlu bize yürekten inandı ve bu kampanyaya yol verdi. Belediye başkanımız Sn: Mahmut BADEM eve kadar gelerek Mutlumuzu ziyaret etti.

Ak Parti kadın kolları başkanı Mehtap Gülseven GİRGİN ve Süt Birliği başkanı Sn. İbrahim SAKINLI'da evde ziyaretleri ile kampanyamıza inanarak koşup gelenlerdi.

Ya Ödemiş Ticaret odası başkanı Sn. Rıfat ERIŞ. Bu güpgüzel yürekli adam gibi adam gönül vermenin ötesinde bir nefer oldu ilk destek ondan geldi oda olarak. İzmir'deki odalara da yazımızı iletip bağlantılarda bulunmaya başladı. İlçe milli eğitim müdürümüz bu kampanyayı tüm okullara duyurmayı vaat etti. Kampanyamız, çaresizliğimiz, çığlığımız Tv. lerde haber olunca: Sağır sultan bile duyacak ya hani: O zaman yerel halkımız bu kampanyada ihtiyaç olan parayı teminde yarışacaklar belki de. Mutlu kök hücre tedavisinde ege bölgemiz için bir simge. Bu tedaviden olumlu sonuçlar alırda Mutlumuzu sağlığına, eşini özgürlüğüne, kızımızı babasına kavuşturabilirsek aynı durumda sayısız engellimize de Mutlu: UMUT, REHBER ve IŞIK olacak.

Hepimiz birer engelli adayı olarak bu tür olaylarda seyirci değil katılımcı olalım derim. Ben işimi - gücümü bıraktım bu kampanyayı başlattım. Tertip komitesine teker oldum. Onları gidebilecekleri her yere götürmeye çaba harcıyorum.

Rüyalarım bile Mutlu ile dopdolu. Dualarımda ilk Allahıma mutlu için dilekte bulunuyorum:

Mutlu gülerse; ÇAMLIBEL ailesi bayram yaşayacak.

Mutlu gülerse; Başladığı bir işi daha bitirmiş bir insan olarak benimde yüzüm gülecek.

Mutlu gülerse; Mutludaki gelişimi an be an takip eden sayısız engellimiz de umut yolculuğuna çıkacak zaman içersinde, onlarında yüzleri gülecek.

Her daim yüreği insan sevgisiyle çarpan, tüm güzel insanlarımızın yüzü gülsün ve hep MUTLU olsunlar.

Amma Mutlu'muzun da mutluluğu için çorbada tuzları bulunsun.

Ne dersiniz?

9.10.2017 Ödemiş 22.34

GELİR VERGİSİNDE ORAN DEĞİL MATRAHLAR ARTIRILMALI

Memur-Sen Manisa İl Temsilcisi ve Sağlık Sen Manisa Şube Başkanı Mustafa İrğat, 2017 yılı gelir vergisi tarifeleriyle ilgili açıklama yaptı. İrğat Açıklamasında; Bilindiği üzere gelirini ücretle elde eden çalışanların kazançlarının vergilendirilmesinde ölçüt olarak kullanılan tarifeler, 193 sayılı Gelir Vergisi Kanununun 103. maddesinde yer almaktadır. Maddede yer alan tarife tutarları ise her yıl güncellenmektedir. Dedi.

Bu kapsamda 2017 yılı gelir vergisi tarifesi şu şekildedir;

2017 YILI GELİR VERGİSİ TARİFESİ

MATRAH (Vergi tahsiline esas gelir tutarı) ORAN

I. DİLİM 13.000 TL'ye kadar % 15

II. DİLİM 30.000 TL'nin 13.000 TL'si için 1.950 TL, fazlası % 20

III. DİLİM 70.000 TL'nin 30.000 TL'si için 5.350 TL, (ücret gelirlerinde 110.000 TL'nin 30.000 TL'si için 5.350 TL), fazlası % 27

IV.DİLİM 70.000 TL'den fazlasının 70.000 TL'si için 16.150 TL, (ücret gelirlerinde 110.000 TL'den fazlasının 110.000 TL'si için 26.950 TL), fazlası % 35

Yukarıda verilen kısa bilginden sonra ücret gelirinin vergilendirilmesinde iki temel parametre olduğu görülmektedir. Birincisi oran, ikincisi ise oranın uygulanacağı matrahtır. İçinde bulunduğumuz süreçte her iki parametre açısından ücretli çalışanlar aleyhine sonuçlar doğuracak gelişmeler söz konusudur. Bunlardan birincisi oranla ilgilidir ki; %27 oranının uygulandığı ikinci dilimde oran %30 a çıkarılmak istenmektedir. İkinci sorun geçmişten bugüne gittikçe derinleşen matrah sorunudur ve bu sorun oran artışına denk gelecek mağduriyetler üretmiştir ve eğer gereken müdahale yapılmazsa üretmeye de devam edecektir.

MATRAH SORUNU YA DA GELİR VERGİSİNDE MATRAH OYUNU

Verginin hesaplanmasına esas matrah, her yıl güncellenmektedir. Bu güncelleme Vergi Usul Kanunu'nun 298 nci maddesine göre hesaplanan "Yeniden Değerleme Oranı" üzerinden yapılmaktadır. Yeniden Değerleme Oranı, ticari kazanç erbabının kazançlarının vergilendirilmesinde amortismana tabi olan kıymetlerin yıllar itibari ile kıymetlerini belirlemek için Maliye Bakanlığı'nca kumlanılan bir katsayıdır.

Yeniden Değerleme Oranı'nın, hesaplanıp belirlenmesine ilişkin ayrıntılı bir açıklamaya girmeksizin, temel parametresinin üretici fiyat endeksi olduğunu belirtmekle yetinelim. Esasen gelir vergisi matrahlarının belirlenmesine ilişkin sıkıntı ya da bizim ifademizle matrah oyunu da burada başlamaktadır. Gelir vergisi matrahlarının belirlenmesine etki eden yeniden değerleme oranında, TÜFE (bir anlamda tüketici enflasyonu) değil ÜFE (üretici kesimin enflasyonu) esas alınmakta bu yolla, gelirleri üreticı fiyatlarına göre vergilendirilen fakat giderleri TÜFE'ye göre artan çalışan-ücretli kesim tablosu ortaya çıkmaktadır. Bu tablonun özeti ise gelir vergisine esas matrahlarda cari enflasyondan daha düşük artış ve buna dayalı olarak da daha yüksek vergi

Memur-Sen Manisa İl Temsilcisi Mustafa İRĞAT

ödeme yükümlülüğünün oluşmasıdır. Bu anlamda, gelir vergisi noktasında yapılacak ilk değişiklik ve mağduriyeti gidermeye dönük hamle, gelir vergisi matrahlarının, ÜFE'ye göre değil TÜFE esas alınarak belirlenecek yeniden değerleme oranıyla artırılmasıdır. Özellikle, ücret kazancına dayalı olarak gelir vergisi mükellefi olan kişiler için uygulanması gereken endeks tüketici fiyat endeksi olmalıdır.

Matrah oyununu ve matrahların TÜFE üzerinden güncellenmesi teklifimizi somutlaştırmak amacıyla; yıllık gelir vergisi tarifelerini güncellenme olayını belirli bir endekse tabi tutarak hesaplamak ve ortaya çıkan sonucu değerlendirmek yararlı olacaktır. Örneğin; 2010 yılını temel baz yıl olarak alırsak; %15 oranının uygulandığı vergi diliminde matrah 2010 yılında 8.800 TL idi. O tarihten bugüne yeniden değerleme oranı esas alınsaydı 2017 yılında %15'lik vergi dilimi matrahı 14.132 TL olacaktı. Oysaki 2017 yılı %15 e tekabül eden vergi dilimi matrahı 13.000 TL dir. Aynı dönemde yeniden değerleme oranı ÜFE yerine TÜFE üzerinden belirlenseydi 2017 yılında %15'lik dilimde uygulanacak matrah 15.062 TL olacaktı. Peki, %15 lik vergi diliminin 13.000 TL yerine 14.132 olsa ne olacaktı? Gelir vergisi artan oranlı olarak uygulandığından 13.000 TL den sonraki her kazanç için alınan %20 lik oran, eğer yıllık güncelleme yeniden değerleme oranına göre yapılmış olsa 14.132 olacak ve ücretli çalışan da 1.132 TL için %5 az vergi ödemiş olacaktı. Kısaca, Devlet geliri 2017 yılı içerisinde 14.132 TLolan herkesten 56.60TL fazla vergi almış oldu. Aynı hesaplama birde tüketici fiyat endeksine tabi olarak yapılırsa; (15.062 – 13.000=2.062 TL) vergi dilimi 2.062 TL daha az hesaplanmış ve sonucunda da Devlet ücretli çalışandan aynı hesap ile 103,10 TL fazla vergi tahsil etmiştir. Sadece alınan bu fazla vergi ya da aleyhe düzenleme, sadece memur için mi geçerlidir? Tabi ki hayır, yıllık kazancı 15.000 TL olan her bir çalışanı kapsamaktadır. Yani neredeyse asgari ücret ile çalışan herkesi kapsamaktadır. Toplamda 3 milyon memur olduğu düşünülürse meselenin ciddiyeti anlaşılır.

GELİR VERGİSİ MATRAHININ TESPİTİNDE STATÜLER ARASI FARKLILARLA VERGİ ADALETSİZLİĞİ ZİRVE YAPIYOR

Kamu görevlisi noktasında ortak sıfata sahip olmalarına karşın farklı statülerde istihdam edilen kamu görevlilerinin varlığı, gelir vergisi uygulamasında da farklılıklara yol açmaktadır. Aynı unvan altında ama farklı statülerde çalışan kamu görevlileri arasında, gelir vergisi matrahı ve dolayısıyla ödedikleri gelir vergisi tutarı yönüyle küçümsenmeyecek farklılıklar bulunmaktadır. 657 sayılı Kanuna tabi mühendis ile 399 sayılı KHK'ye tabi olarak KİT'lerde görev yapan mühendisin "eşit işe eşit ücret" anlayışıyla gelirleri eşitlenmeye çalışılırken "aynı unvana ya da eşit gelire eşit vergi" yaklaşımının ortaya konmasından ısrarla kaçınılmaktadır.

Herhangi bir kamu iktisadi teşekkülünde 399 sayılı KHK hükümlerine tabi bir mühendisin Ocak ayı vergiye tabi matrahı; 4.246,68 TL iken 657 sayılı Kanuna tabi olarak çalışan mühendisin ise 1.282,26 TL dir. Aralık ayında ise KİT personeli olan mühendisin kümülatif vergi matrahı 46.713,48 TL, dolayısıyla yıl bazında kendi kazancından kesilen vergi tutarı 8.472,46 TL dir. Ayrıca gelir vergisi oranında %27 lik olan oranın %30 olarak uygulanması durumunda da 399 sayılı KHK kapsamında çalışan mühendis için ayrıca 501,40 TL ek vergi yükü gelmektedir(Hesaplama 2017 yılı verilerine göre yapılmıştır). Aynı hesaplama 657 sayılı Kanuna tabi olan aynı şartlarda sahip mühendisin için yapılsa aylık vergiye tabi matrahı 1.282,26 yıllık matrahı ise 15.919,46 TL olacaktır. 2017 yılı içerisinde ödediği gelir vergisi ise 1.903,90 TL olacaktır.

Aynı hesaplama büro memuru için yapılacak olsa; KİT personeli olan memurun aylık gelir vergisi matrahı, 3.116,64 ve yıllık matrahı ise 34.283,04 TL, 657 sayılı Kanuna tabi olan memurun ise aylık gelir vergisi matrahı 1.302,35 TL yıllık ise 16.168,92 TL dir. Yıl boyunca ödenen gelir vergisi ise sırasıyla, 3.991,50 ve 1.953,78 TL dir. KİT personeli olan memur vergi matrahına kazançlarının çoğunun dahil edilmesi nedeni ile ayrıca %27'lik dilimden vergilendirilmeye de başlanmıştır. Yeni düzenleme ile ayrıca 2017 yılı verileri esas alındığında 30.000 TL nin üzerindeki kazancı için ekstra %3 vergi daha ödeyecektir.

Bu örneklerden hareketle şunu ifade etmek gerekiyor; aynı unvanla farklı statülerde kamuda görev yapan ve kamu hizmeti sunan kamu görevlileri arasında vergi kaynaklı farklılığın, bir tarafın aleyhine gelir kaybının oluşturulmasının hukuki açıdan dayanağını bulmak ve üretmek de imkansızdır. Sosyal güvenlik hakkı yönüyle aynı ölçütlere, emekli maaşı ve ikramiyesi açısından yanı oran ve tutarlara, ek ödeme noktasında birbirlerine eşitlenmeye çalışılan bu kamu görevlilerinin konu vergi olduğunda farklı matrahlara tabi tutulması kesin bir adaletsizliktir. Bu adaletsizliğin de bir an önce giderilmesi gerekmektedir. Yöntemi çok basittir. Gelir vergisi matrahına dahil edilecek gelir kalemleri boyutuyla, KİT personelinin 657 sayılı Kanuna tabi kamu görevlileriyle aynı duruma getirilmeleri gerekmektedir. Daha açık bir ifadeyle, gelir vergisi matrahında KİT personelinin matrahı, 657 sayılı Kanuna tabi personelin tabi olduğu tutara göre belirlenmelidir. Tıpkı, ek ödemede olduğu gibi, tıpkı emekli maaşı ve ikramiyesinde olduğu gibi.

Bu noktada, gelir vergisine ilişkin mevcut adaletsizliklerin giderilmesi yönünde adım atılmasını beklerken, aksi yönde bir irade ile %27'lik oranın %30'a yükseltilmesi yönünde düzenleme yapılması; adaletsizliğin sona ermesine değil derinleştirilmesine çaba sarf edildiği kanaati uyandırmaktadır.

Bu çerçeveve, gelir vergisine ilişkin düzenlemede oranların artırılması yönünde ortaya konan iradenin geri çekilmesi ve gelir vergisine esas matrahların özellikle %15'lik dilim açısından geçmiş dönem kayıplarını da telafi edecek şekilde yükseltilmesi gerekmektedir. Bu yöntemle, gelir vergisinin, kamu görevlileri başta olmak üzere emekleriyle gelir elde edenler açısından "gelir azaltıcı" vasfı önemli oranda sona erecektir.

"Vergilendirilmiş kazanç kutsaldır" sloganının yanına "vergide adalet esastır" afişinin eklenmesi için içinde bulunduğumuz süreç iyi değerlendirilmeli; %27'lik oranın 3 puan artışla %30'a çıkarılması yanlışından vazgeçilmeli ve gelir vergisinde yeniden değerleme oranın da ülkede yerine TÜFE'nin esas alındığı sistem hayata geçirilmeli tekliflerimizi karşılayacak düzenlemeler gerçekleştirilmelidir. ■ ÖZLEM DOĞAN

İş sağlığı ve güvenliği eğitimlerine kayıtlar başladı

Kendi işyerinin iş sağlığı ve güvenliği hizmetlerini yürütmek isteyen az tehlikeli sınıftaki işyerlerinin temsilcileri için son kayıt tarihi 20 Ekim 2017.

ELLİDEN az çalışanı bulunan ve az tehlikeli sınıfta yer alan işyerlerinde, iş sağlığı ve güvenliği hizmetlerini işveren veya işveren vekilinin yürütebilmesi için gerekli olan eğitimler başlıyor. Anadolu Üniversitesi ile Çalışma ve Sosyal Güvenlik Bakanlığı işbirliği ile hazırlanan sertifika programına başvurular internet ortamında 20 Ekim tarihine kadar devam edecek. İş sağlığı ve güvenliği programına kayıtlar http://esertifika.anadolu.edu.tr adresinden yapılıyor.

Ders kitapları ve program sonunda tamamlama belgesinin temin edilmesi süreçlerinde 81 ildeki Anadolu Üniversitesi Açık Öğretim Fakültesi büroları hizmet verecek.

Salihli Ticaret ve Sanayi Odası Yönetim Kurulu Başkanı İbrahim Yüksel, Oda üyelerinin bu imkandan yararlanması için bilgilendirme yaptıklarını belirterek, "Eğitime katılanlar sınavda başarılı oldukları takdirde kendi işyerlerinin iş sağlığı ve güvenliği hizmetlerini yürütebilir hale gelmektedir. Son kayıt tarihi olan 20 Ekim'e kadar işadamları ve vekilleri kayıt yaptırmayı ihmal etmesin. Üyelerimizin bu avantajdan yararlanmalarını istiyoruz" dedi.

■ Süleyman Arasan

Manisa'da kaçak mazot operasyonu

Manisa'nın Kula ilçesinde, bir işyerine operasyon düzenleyen jandarma ekipleri tarafından çok miktarda kaçak mazot ele geçirildi.

Edinilen bilgiye göre, Kula İlçe Jandarma Komutanlığı ekipleri, Körez Mahallesi'nde bulunan bir işyerinde kaçak mazot olduğu ihbarını aldı. İhbar üzerine harekete geçen Kula İlçe Jandarma Komutanlığı, Manisa İl Jandarma KOM şube ekipleri ile koordineli bir şekilde çalışarak teknik takip başlattı. Kısa bir süre sonra söz konusu işyerine baskın düzenleyen ekipler, 500 litre kaçak mazot ele geçirdi. Öte yandan, işyerinde bulunan İ.T. isimli bir kişi de jandarma ekipleri tarafından gözaltına alındı. ■ İHA

Başkan Çelik Şiyak'ı ağırladı

Balkanlar'da verdiği konferanslarla bilinen Manisalı Tarihçi Yazar İlber Şiyak, Şehzadeler Belediye Başkanı Ömer Faruk Çelik'i ziyaret etti. Başkan Çelik, Manisa'yı ve Türkiye'yi en iyi şekilde temsil ettiği için Şiyak'a teşekkür etti.

Tarihçi Yazar İlber Şiyak - Şehzadeler Belediye Başkanı Ömer Faruk Çelik

Şehzadeler Belediye Başkanı Ömer Faruk Çelik, Üsküp Büyükelçiliği ile Yunus Emre Enstitüsü'nün ortaklaşa düzenlediği "Rumeli ve Göç Gerçeği" konulu konferansa katılan Araştırmacı-Yazar İlber Şiyak'ı makamında ağırladı. Katıldığı konferansta Manisa'yı ve göçü anlatan Şiyak, izlenimlerini Başkan Çelik'e anlattı. Şiyak, "Güzel bir katılımla Üsküp'te Makedonya'nın en üst düzeyde Manisamızı ve göçü anlatan güzel bir sohbet ettik. Bütün bu izlenimlerin ardından yaşadığım kentin Belediye Başkanı Ömer Faruk Çelik'i ziyarete geldim. Bu ziyaretten de çok mutluyum. Ben gittiğim her yerde Manisamızı anlatıyorum. Önce Manisa sonra Türkiye ve daha sonra da Balkanlar. Her ne kadar doğduğum ve çocukluğu orada geçse de, ben öncelikle 7 yıldır Manisalıyım. Bunu da gittiğim her yerde gururla söylüyorum. Konferansımız güzel izlenimler aldı. Sizlere Büyükelçiliğimizin ve devlet adamlarımızın selamlarını getirdim. Balkanlar'da yaşayan soydaşlarımıza duyarsız kalamayız. Orası bizim ciğerimizin bir parçası. Çünkü hepimizin orada geride bıraktığı akrabalarımız, komşularımız ve mezar taşlarımız var. Üstelik biz vatansız kalmanın en büyük acısını yaşayan Balkan Muhacırları olarak, bir kez daha vatansız kalmak istemiyoruz. Konferansta da söyledim. Sizin gelebileceğiniz bir Türkiyeniz var. Ama biz Türkiye'ye göç edenlerin gidebileceği başka bir Türkiye yok. Bu yüzden de biz vatanımıza çok sıkı sıkı bağlıyız. Başka gideceğimiz bir Türkiye yok. Allah devletimize zeval vermesin. Kimseyi vatansız bırakmasın. Kimseyi de göç yolarına zorlamasın" dedi.

ŞİYAK'A TEŞEKKÜR ETTİ

Başkan Çelik de, "İlber Şiyak hocamız Manisamız için bir değerdir. Şehzadeler ilçemizde ikamet ediyor. Balkanlar üzerine ciddi çalışma, araştırma ve kitapları var. Zaman zaman Balkanlara gidiyor, oradaki kardeşlerimizle buluşarak bir takım etkinliklerde bulunuyor. Balkanlar'dan Türkiye ve Manisa'ya göç üzerine ciddi bilimsel çalışmaları bulunan değerli bir üstadımız. Ben kendisine bu şehrin bir hizmetkarı olarak teşekkür ediyorum. Şehrimizi, ülkemizi en güzel şekilde temsil ettiği için, kendisini bilimsel çalışmalara adadığı için, Balkanlarla aramızdaki gönül köprüsünü daha da güçlendirmek için çaba ve gayret sarfettiği için çok teşekkür ediyorum. Bu arada Türkiye Cumhuriyet hükümetine de çok teşekkür ediyorum. Ben de Balkanlara gittiğimde gördüm ki, her bir mahallede Türkiye Cumhuriyeti'nin eserlerini görmek mümkün. TİKA tarafından restore edilen ecdat yadigarı eserleri görmek mümkün. Yunus Emre Enstütüleri ve Maarif Vakfı ile Büyükelçiliklerimizle, Anadolu Ajansı, TRT ile düzenlenen sayısız etkinlikleri görmek mümkün. Balkanlar dediğimiz yer insanların Türkleri, Osmanlı'yı sevdikleri bir yer. Ecdadımızın asırlar boyunca adaletle yönettiği, medeniyet götürdüğü bir yer. Dolayısıyla kopmaz bağlarımız var. Değerli hocamız İlber Şiyak'a bu noktadaki hizmetleri ve çalışmalarından dolayı çok teşekkür ediyorum. Üsküp'te gerçekleşen başarılı konferanslarından dolayı kendisine teşekkür ediyorum" diye konuştu.

■ *ŞEHZADELER BLD.*

Başkan Yaralı Koldere'de Aşure Programına Katıldı

Saruhanlı İlçesine bağlı Koldere mahallesinde, Kuran-ı Kerim'de kıymet verilen 4 aydan biri olan "Muharrem Ayı" dolayısıyla düzenlenen "9. Geleneksel Aşure Hayrı"nda vatandaşlara aşure dağıtıldı.

Programa Saruhanlı Belediye Başkanı Dr. Hüseyin Yaralı, Ak Parti İlçe Başkanı Ahmet Gökmen, Belediye Meclisi Üyeleri, Ak Parti İlçe Yönetim Kurulu Üyeleri ve çok sayıda davetli katıldı.

Başkan Yaralı, burada yaptığı açıklamada Muharrem ayının onuncu gününün aşure günü olduğunu, Nuh Aleyhisselam tarafından Nuh tufanından sonra pişirildiği rivayet edilen aşurenin kültürümüzde büyük önem taşıdığını kaydetti.

Aşurenin birlik, beraberlik ve sevgiyi simgelediğini dile getiren Yaralı, "Muharrem ayı boyunca evlerde aşure pişirilmesi adettir. Bu yıl biz de her yıl olduğu gibi bu geleneği yaşatmak adına vatandaşlarla birlikte aşure yedik" dedi.

Program semazen gösteri ve ilahilerin okunmasıyla sona erdi.

■ **SARUHANLI BLD.**

YASTIK ALTI ALTINLAR EKONOMİYE KAZANDIRILIYOR

Manisa Ticaret Odasında il ve ilçeler için altın tahvili ve altına dayalı kira sertifikası talep toplama tarihleri belli oldu.

Manisa il ve ilçeleri talep toplama tarihlerini açıklayan İzmir 2. bölge yöneticisi Hüseyin Tamer Karaman tarihleri şöyle açıkladı: "16-20 Ekim: Ziraat Bankası Mesir/Manisa şubesi (5 gün süre), 16-18 Ekim: Ziraat Bankası Akhisar/Manisa şubesi (3 gün süre), 19-20 Ekim: Ziraat Bankası Turgutlu/Manisa Şubesi (2 gün sure 16-18 Ekim: Ziraat Bankası cumhuriyet-Salihli/Manisa şubesi (3 Gün)"

" ZİRAAT BANKASI'NIN 331 ŞUBESİNDE TALEP TOPLAMA SÜRECİ GERÇEKLEŞECEK"

Hazine Müsteşarlığınca 2 Ekim 2017 tarihinden itibaren başlatılan Altın tahvil ve Altına dayalı kira sertifikası ihracının Ekim ayı sonuna kadar devam edeceğini söyleyen Hüseyin Tamer Karaman "4 haftalık ihraç programı çerçevesinde 81 ilde 245 ilçede ve aracı tek banka olan Ziraat Bankası'nın 331 şubesinde talep toplama süreci gerçekleşecektir."dedi

"YASTIK ALTINDA 100 MİLYAR DOLARLIK ALTIN VAR"

Yastık altında yaklaşık 100 milyar dolarlık altın olduğunu dile getiren Hüseyin Tamer Karaman, Altın tahvili ve altına dayalı kira sertifikası ihracının hem ekonomiye hem de vatandaşa yarar sağlayacağının altını çizdi. Karaman "Vatandaşa sağlayacağı avantajlara bakarsak; Birincisi devlet güvencesinde getirisinin olması ve çalınma/kaybolma riskinin olmamasıdır. İkincisi gelir vergisi (stopaj) kesintisi yapılmayacaktır Üçüncüsü vade tarihinde istenirse fiziki altın şeklinde geri ödeme seçeneği bulunacaktır. Yastık altında yaklaşık 100 milyar dolarlık altın var." Dedi.

■ **ÖZLEM DOĞAN**

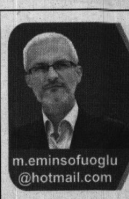

m.eminsofuoglu@hotmail.com

Mehmet Emin SOFUOĞLU

KİM KAZANACAK, KİM KAYBEDECEK?!..

www.hurisikgazetesi.com

Bu dünyada nasıl yaşaması gerektiğini, ölmeden önce öğrenen ve tatbik eden kazanacak!..

Nefsine hoş gelen tatlı arzularını, Allah'ın hoşuna gitmediği için terkeden kazanacak!..

Allah'ın rızası dışında ki her şeyi kaybetmeyi göze alabilen kazanacak!..

Her gün azalan ömrüne rağmen, her gün imanı kuvvetlenen kazanacak!..

Gecelerin en orta yerinde, uzun secdelerini, sıcak yatağına ve tatlı uykusuna tercih eden kazanacak!

Geçmişini muhakeme ve muhasebe eden, haline şikayet eden, geleceği garanti görmeyen kazanacak!..

Secdeye baktığı gözlerle, harama bakmayan kazanacak!..

Kalbi ve gözleri ağlayarak, yüreğinden tevbe eden kazanacak!..

Kur'an'ı ve Sünneti, hiçbir ayrıntısını kaçırmadan titizlilikle, heyecanla hayatında tecessüm ettirmek için çabalayan kazanacak!

Kendi kusurları ile uğraşmaktan, başkalarının yanlışları ile uğraşmaya vakti kalmayan kazanacak!..

Kazancında, yaşantısında Allah'ın hoşnutluğunu kazanabilmek için helale ve harama titizlik gösteren kazanacak!

Kazandığında yetimlerin ve fakirlerin hakkı vardır diyerek, gizlice yalnız Allah için infak eden kazanacak!

Zulme karşı onurlu bir mücadeleyi hayatının merkezine koyup,

Adalet ve merhamet ile zulme garkolmuş yeryüzünde Hakk'ı hakim kılmaya adanan kazanacak!..

İmanını, nefsine ve zulmete karşı cihad ile süsleyen kazanacak!..

Mescid-i Aksa'yı / Kudüs'ü ve ümmetin mazlumlarını özgürlüğüne kavuşturmak için hayaller kuran, onunla dertlenen, gücünün yettiğince "bir şeyler" yapmak için çırpınan kazanacak!..

PEKİİ KİM KAYBEDECEK BİLİYOR MUSUNUZ?

Tüm vizyonları ve davaları, konforlu bir ev, lüks bir araba, makam, şöhret, şehvet ve helal mi haram mı olduğu önemsenmeden kazanılmış çok para olanlar kaybedecek!

Devletin millete hizmet için tahsis ettiği makama ve paraya aç gözlülükle ağzı sulanan harisler kaybedecek!

Kibirden burnu Kaf Dağı'nda gezen zavallılar kaybedecek!..

Adalet ve merhamet duyguları komaya girmiş, dünya menfaatlerinin haricinde gözü hiç bir şey görmeyen, erk sahibi güç sarhoşları kaybedecek!..

İyiliklere kapı aralayanları karalayanlar kaybedecek!

Kendinin ve cocuklarının dünyalarını imar etmeyi, kalplerini imar etmeye tercih edenler kaybedecek!..

Abdestli, besmeleli, namazlı, adaletli, merhametli, iyilik sahibi bir nesil yetiştirmek için dertlenmeyen, çabalamayan, bunu mühimsemeyenler kaybedecek!..

Devlete, millete hizmet etmeleri için getirildikleri makamları, nefsinin arzularına hizmet ettirenler kaybedecek!

Faizle mücadeleyi bir kenara bırakmış,

Faizin her türlüsnü,kendince haklı mazeretlrle meşrulaştrarak kullanan ve bunu savunanlar kaybedecek!

Halkı sevip, Halıkı unutanlar,

İnsanların övgüsünü, takdirini, alkışını önemseyip, Alemlerin Rabbi'nin hoşnutluğunu önemsemeyenler kaybedecek!..

Gösterdikleri her tutum, davranış ve kurdukları her cümlede sadece menfaat hesabı yapıp,

Ahiret hesabını kazanma hevesi olmayanlar kaybedecek!..

Kendinin ve çocuklarının cebini doldurmayı, kalbini doldurmaya tercih ederek;

ahlakı, onuru, haysiyeti, şerefi bir kenara bırakanlar kaybedecek!..

Zenginliği, konforu, lüksü sadece kendi hakkı gibi görüp,

zihinlerini, zekalarını, keseri hep kendine yontmak için çalıştıranlar kaybedecek!..

Kazancında, yaşantısında Allah'ın hoşnutluğunu kazanabilmek için helale ve harama, Allah'ın çizdiği sınırlara titizlik göstermeyenler kaybedecek!

Yokluğun, bir çöl fırtınası gibi hayatlarını kasıp kavurduğu fakirlerin, çocuklarına ne yedirip ne giydireceği ile dertlenmeyen harisler kaybedecek!..

Kazandığında yetimlerin ve fakirlerin hakkını gözetmeyen, infak etmeyenler kaybedecek!

Mescid-i Aksa'yı / Kudüs'ü özgürlüğüne kavuşturmak için hayaller kurmayan, onunla dertlenmeyen, gücünün yettiğince bir şeyler yapmak için çırpınmayanlar kaybedecek!..

YAYLA MAHALLESİ'NDEKİ TAŞKIN SORUNU ÇÖZÜLDÜ

MASKİ Genel Müdürlüğü, Yunusemre'nin Yayla Mahallesi'nde gerçekleştirdiği çalışmayla yağmur suları nedeniyle yol geçişinde yaşanan dere taşkınlarına son verdi.

Manisa Büyükşehir Belediyesi Manisa Su ve Kanalizasyon İdaresi Genel Müdürlüğü, Manisa genelindeki taşkın sorunlarını ortadan kaldırmak amacıyla yoğun tempoda çalışıyor. Yağış mevsiminin yaklaşmasıyla birlikte dere ıslahı noktasındaki çalışmalarına hız kazandıran MASKİ, Yunusemre ilçesine bağlı Yayla Mahallesi'nde yaşanan sıkıntıyı da giderdi. Mahalleden geçen dere içerisinde 6 farklı noktaya yerleştirilen koruge borular sayesinde, yağmur suları nedeniyle yol geçişinde yaşanan taşkınlar önlenerek vatandaşların mağduriyet yaşaması engellendi.

MAHALLE SAKİNLERİNDEN TEŞEKKÜR

Çevre Koruma ve Kontrol Dairesi Başkanlığı tarafından yapılan çalışma nedeniyle MASKİ Genel Müdürlüğü'ne teşekkür eden mahalle sakinleri, bölgede yaşanan taşkın sorunlarının artık günlük hayatlarını aksatmayacağı için memnuniyet duyduklarını belirtti. ■ **MASKİ BASIN**

T. M. AKHİSARSPOR TRABZONSPOR HAZIRLIKLARINA DEVAM EDİYOR

İdmana özel izinli olan Miguel Lopes katılmazken Olcan Adın ise takımdan ayrı fizyoterapist eşliğinde düz koşu yaptı.

İdman öncesi Teleset Mobilya Akhisarspor kaptanı Caner Osmanpaşa deplasmanda 3 maçta sadece 1 puan çıkardıklarını gol bölgelerinde sıkıntı yaşadıklarını ifade ederek, "Evimizde hiç puan kaybetmedik, deplasmandaki maçları da yenebilirdik. Hatta yani abartmadan söylüyorum gol bölgelerinde biraz daha iyi olabilseydik 21 puana bile ulaşabilirdik. Deplasmandaki maçlarda Antalya, Konya, Bursa olsun skora aldırmamak lazım. Kesinlikle üçünü de alabilirdik ve 21 puana ulaşabilirdik. Trabzonspor maçına da gelince inşallah orada deplasmandaki kazanamama şansımızı kırarız ve oradan da 3 puan ile ayrılırız" dedi.

BURUK; "AMPUTE MİLLİ TAKIMIMIZI KUTLUYORUM"

Finalde İngiltere'yi 2-1 yenerek Avrupa Şampiyonu olan Ampute Milli takımızı tebrik ederek sözlerine başlayan Teleset Mobilya Akhisarspor Teknik Direktörü Okan Buruk, "Öncelikle Ampute Milli takımımızı Avrupa Şampiyonluğundan dolayı tebrik etmek istiyorum. Tabiki önemli bir başarı, futbolda Avrupa Şampiyonluğu hangi bölümü olursa olsun çok değerli ve çok önemli buluyorum. Onlarla gurur duyduk, öncelikle onları tebrik ediyorum, inşallah darısı diğer futboldaki takımlarımızın başına diyorum" dedi.

"EN ÇOK TÜRK OYUNCU OYNATAN İKİ TAKIM KARŞI KARŞIYA GELECEK"

Teleset Mobilya Akhisarspor, 8'inci haftada konuk olacağı Trabzonspor maçı hazırlıklarını Yılmaz Atabarut Tesislerinde sürdürdü.

Trabzonspor deplasmanında hataları düzeltip iyi bir mücadele sonunda 3 puan almak istediklerine vurgu yapan Buruk, Özellikle içinde bulunduğu duruma baktığımızda Trabzonspor'un çıkışa geçmek isteyen bir takım. Özellikle kendi sahasında Anlayaspor'a karşı kötü bir mağlubiyet aldı, son hafta da Beşiktaş maçı daha dirençli ve daha derli toplu bir takım görüntüsü çizdi ve önemli bir puan aldılar. Genelde kazanmak için oynayan bir takım, çok değerli oyuncuları var özellikle Yusuf, Abdülkadir, Burak, Olcay gibi değerli Türk oyuncuları var. Türk oyuncu oynatan bir takım, biz de aynı şekilde ligin en çok Türk oyuncu oynatan takımlarından birisiyiz. Kalite olarak Trabzonspor'un çok iyi bir takım olduğunu görüyoruz. Özellikle hücumsal anlamda çok iyi oynuyorlar, dikkat etmemiz gerekiyor. Ancak geçen hafta Fenerbahçe'ye karşı oynadık, oyun olarak baktığımızda savunma görevlerimizi çok iyi yaptık zaman zaman hücuma çıkarken top bizdeyken zorlandığımız bölümler oldu. İnşallah bunu düzeltip Trabzon deplasmanında da bize yakışan şekilde mücadele edeceğiz" dedi.

Deplasmandaki kötü grafiği de değerlendiren Okan Buruk, ligin en iyi 3 takımı ile deplasmanda mücadele ettiklerini ancak oyun olarak yeterli bir performansı sahada sergilediklerini ve bunu sonuca etki edemediklerine vurgu yaptı. Gol bölgesinde geçen yıldan 3 futbolcu ile yollarını ayırmak zorunda kaldıklarını ve bu nedenden dolayı hücumda sıkıntılar yaşadıklarını ifade eden Buruk üçüncü bölge anlamındaki çalışmalara daha ağırlık verdiklerini ifade etti.

BURUK A MİLLİ TAKIMINI DEĞERLENDİRDİ

Aslında çok önemli bir fırsat geldi, kendi sahamızda İzlanda'ya karşı maçı kazansak belki Finlandiya'ya grubun birincisi olarak gitmek vardı. Oyun olarak İzlanda maçını değerlendirdiğimizde iki takımı karşı karşıya koyduğumuzda bir takım gerçekten kendi sistemi içerisinde oynayan saha içi görevlerini çok iyi yapan takım vardı, yani İzlanda ne yapacağını çok iyi bilen bir takımdı. Onların karşısında biz de tabiki ne yaptığımızı bilmeyen bir takım görüntüsü çizdik yani kötü olan da buydu. Maç kaybedebilirsiniz, gol yiyebilirsiniz ama özellikle saha içi dizilişi ben burada futbolcuları tam olarak açıkçası performans suçlayamıyorum. Çünkü gerçekten görüntü olarak kötü bir görüntü vardı. Yani Türkiye milli takımına yakışmayacak bir şekilde hem dizilis anlamında yani ne yaptığımızı bilmeyen bir takımdık. Milli takım olarak alt yapılardan itibaren bir oyun stili oturtmamız gerekiyor" dedi.

■ SPOR SERVİSİ

TFF 3'NCÜ LİGDE" MANİSA RÜZGARI"

TFF 3. Ligin iki grubunda mücadele eden takımlar zirvede yer alarak adeta "Manisa Rüzgarı" estiriyorlar.

Manisa Büyükşehir Belediyespor ve geçtiğimiz yıl 3. Lige çıkan geçtiğimiz haftalarda aldığı sonuçlarla Turgutluspor'da gruplarındaki liderliklerini sürdürüyor.

Bunun yanında Manisalı Teknik Direktör Hakan Şapçı'nın çalıştırdığı Utaş Uşakspor A.Ş'de 3. Grupta liderliğini sürdürüyor.

Bal liginden 3. Lige çıktığı günden bugüne 2. Lige çıkmak için kadrosunu güçlendiren Manisa Büyükşehir Belediyespor Teknik Direktör Levent Devrim önderliğinde oynadığı 7 maçın 4'ünü kazanırken 2 beraberlik elde etti, 1 mağlubiyet alan yeşil beyazlı takım rakiplerine 11 gol atarken kalesinde ise sadece 3 gol gördü.

3.Ligin 1. Grubunda 14 puanla liderliğini sürdüren Manisa Büyükşehir Belediyespor bu hafta sahasında Ofspor'u ağırlayacak.

Öte yanda 3. Ligin 2. Grubunda mücadele eden Turgutluspor ise geçtiğimiz sezon 2. Ligden düşerken yeniden aynı lige dönmek için kolları sıvadı oda Teknik Direktör Özgün Kaya ile kurduğu takımla 15 puanla liderliğini sürdürüyor. Oynadığı 7 maçın 4'ünü kazanırken 3 beraberlik elde etti rakiplerine 10 gol atarken kalesinde 4 gol gördü. En güçlü rakibi Pazarspor ile oynadığı maçta berabere kaldı. Hafta sonu deplasmanda Ankara Demirspor önünde sınav verecek.

HAKAN ŞAPCI

ŞAPÇI,GURUR VERİYOR

Geçtiğimiz sezonlarda Manisa Büyükşehir Belediyespor ve Turgutluspor 'un teknik direktörlüklerini üstlenen Teknik Direktör Hakan Şapçı Manisamızı gururla temsil etmeye devam ediyor. Şapçı'nın çalıştırdığı Utaş Uşakspor A.Ş.liderlik koltuğunda oturuyor.

16 puanla liginde lider olan kırmızı siyahlılar 7 maçın 5'i galibiyetle kapatırken 1 beraberlik ve 1 mağlubiyeti bulunuyor. Rakip filelere 14 gol atarken kalesinde 7 gol gördü. Utaş Uşakspor A.Ş ise hafta sonunda kendisini yakından takip eden Kızılcabölükspor ile deplasmanda oynayacak.

■ Spor Servisi

MANİSA B.Ş.B.SPOR

TURGUTLUSPOR

AKHİSARGÜCÜ'NDEN NET GALİBİYET(0-3)

2017-2018 Ege Masterler Federasyonu (EMF) organize ettiği Lig başladı. Akhisargücü deplasmanda Dikili 14 Eylül Masterlar takımını 3-0 mağlup ederek lige galibiyetle başladı.

Dikili Erdal İnönü stadında oynanan karşılaşmaya ev sahibi Dikili 14 Eylül masterlar başladı. Karşılıklı ataklar ile geçen ilk yarı golsüz kapandı. İkinci yarıya hızlı başlayan konuk ekip Akhisargücü 46. Dakikada Hasan Çakmak'ın ayağından bulduğu golle 1-0 öne geçti. Oyunu rakip sahaya yıkan Akhisargücü'nde günün başarılı ismi Hasan Çakmak 54. Dakikada tekrar sahneye çıkarak kendisinin ve takımının ikinci golünü kaydetti. Oyuna ikinci yarıda dahil olan Serkan Barut 77. Dakikada maçın skorunu ilan etti. 3-0 ■ SPOR SERVİSİ

Stat: Dikili Erdal İnönü Stadı

Hakemler: Tutku Yıldırım, Ahmet Sarıkaya, Yasin Satır

Dikili 14 Eylül Masterler: Bülent, Akın, Sadettin, Rıfat, Ertan, Murat, Mehmet, Ersel, Erdinç, Harun, Tolga Akyüz, Eray, Haluk, Erdal, özgür.

ATD Akhisargücü: Engin Bahşişoğlu, Hüseyin Memişler (Atmaca), Nihat Uz, Süleyman Tavas, Serkan Erzaim, Gültekin Çakmak, Hasan Çakmak, Yaşar Baltacı, Erhan Yılmaz, Serkan Barut, Murat Şırnak, Resul Sarıdağ, Serdar Çengel, Oğuz Güler, Orçun Doyuran, Recep Çatılı, Recep Tavas

AMATÖRDE HAFTAYA BAKIŞ

2017 -2018 sezonu 1.amatör kümede Grubunun dışında A Ve C grubundaki takımlar da lige merhaba dediler.

Manisa 1.amatör kümeye hafta sonunda oynanan maçlarla tam gaz devam edildi.

A Grubunda geçen hafta başlayan mücadele bu hafta da A Ve C Gruplarında oynanan n 16 maç ile devam edildi. 2017-2018 sezonu amatör kümelerde oynanan maçları, önemli olayları, değerlendirmeleri "AMATÖRDE HAFATYA BAKIŞ" ta yayınlamaya devam edeceğiz.

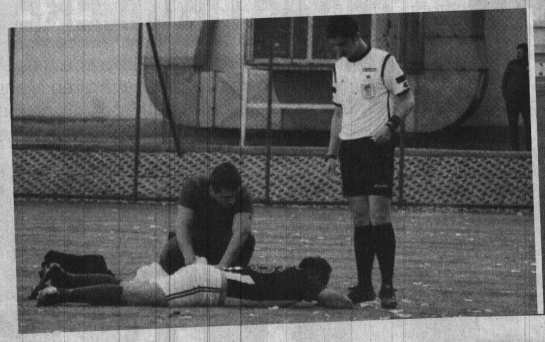

1975 MALTASPOR

YÖRÜKSPOR COŞTU

1.amatör küme B grubu ikinci hafta maçında Sekiz Eylül Stadyumunda Yörükkspor ile M.Germen karşı karşıya geldi Kırmızı beyazlılar maçı 5-0 kazanarak 6 puan ve averajla liderliğe yükseldi.

Genç ekip Murat Germen ise maçta 2 kırmızı kart gördü ve maçı 9 kişi tamamladı.

1975 MALTA TAKİPTE

Amatör Küme B Grubu'nun ikinci haftasında 1975 Maltaspor, Lalelispor'u 3-2 mağlup etti. LalelIspor uzatma dakikalarında kaptan Emrah İle Penaltıdan faydalanamadı. Toplam 5 gol, 1 kırmızı kart ve kaçan penaltı vardı. Bu sonuçla 2. hafta sonunda puanını 6'ya çıkaran 1975 Maltaspor, haftanın kazananlarından olurken, Lalelispor puan hasretine son veremedi.

A VE C GRUPLARI SEZONA MERHABA DEDİ

A Ve C Gruplarında da maçlar başladı. 61 golün atıldığı haftada en farklı galibiyeti 8-0 ile Kula Ülkü Sart karşısında elde etti.

SAĞLIKÇI SIKINTISI YOK

Daha önceki sezonlarda en önemli sorunlardan olan ve geçen sezondan itibaren önemli ölçüde ortadan kalkan sağlıkçı sorunu bu sezonda da geçtiğimiz sezonki gibi sıkıntısız devam edecek gözüküyor. Merkezde bulunan Sekiz Eylül ve Ertuğrul Dilek Tesisleri'nde oynanan maçlarda sağlıkçılarımız özveri ile görev yaptı ve meydana sakatlıklara da anında müdahale etti. ■ **Muharrem KAZER**

YÖRÜKSPOR

SALİHLİSPOR

KULA ÜLKÜSPOR

HALİTPAŞASPOR

Manisa amatör kümelerde haftanın toplu sonuçları ise şöyle:

7	Ulucami Spor	5	2	Çepnidere	15:00	Sekiz Eylül	1.Amatör
7	Alem Spor	1	2	Çatalköprü	14:00	Atatepe	1.Amatör
7	Karaoğlanlı	1	5	Ayyıldız	14:00	Karaoğlanlı	1.Amatör
7	Yörük Spor	5	0	M.Germen	13:00	Sekiz Eylül	1.Amatör
7	DM Yıldırım	4	4	Selvilitepe	15:00	E.Dilek	1.Amatör
7	Laleli Spor	2	3	1975 Malta	13:00	E.Dilek	1.Amatör
7	Soma Sotes	0	0	A.Çağlayan	14:00	N.Yavuz	1.Amatör
7	Halitpaşa	4	1	S.Yılmaz	14:00	Halitpaşa	1.Amatör
7	Güneşli	2	1	A.Yıldırım	14:00	Gördes	1.Amatör
7	Paşaköy	0	2	Kayalıoğlu	14:00	Saruhanlı	1.Amatör
7	Emir	1	2	Yeşilyurt	14:00	Emir	1.Amatör
7	Çanakçı	1	1	Salihli Spor	14:00	Trazlar	1.Amatör
7	Kula Ülkü	8	0	Sart	14:00	Kula	1.Amatör
7	Demirci Bld	0	0	Killik GB	14:00	Demirci	1.Amatör
7	Kelizafer	1	1	Salihligücü	14:00	A.Karayiğit	1.Amatör
7	Karabulutspor	2-	2	Süleymanlı	14.00	Kovalık	1.Amatör

deva tıp merkezi
DEVA TIP MERKEZİNDE PSİKOTEKNİK BELGESİ VERİLMEKTEDİR

MANİSA'NIN GÜR SESİ
Hürlşık
11 Ekim 2017 Çarşamba

hurisikgazetesi
Sosyal Medya Hesaplarımızdan Bizi Takip Edebilirsiniz
www.hurisikgazetesi.com

VALİ GÜVENÇER'DEN ŞAMPİYON CİMNASTİKÇİLERE BİSİKLET

İtalya'nın Ancona şehrinde 16-25 Eylül tarihlerinde gerçekleştirilen Aerobik Cimnastik Avrupa Şampiyonası'nda dereceye giren Manisalı aerobik cimnastik sporcuları Ayşe Begüm Onbaşı, Mehmet Ercoş, Deniz Şahin, Selin Sürüm ve Okay Arslan Manisa Valisi Mustafa Hakan Güvençer'i ziyaret etti.

Ziyarete sporcuların yanı sıra Gençlik Hizmetleri ve Spor İl Müdürü Yunus Öztürk, Cimnastik Antrenörleri Gürkan Er ve Mehmet Ali Ekin ile Manisa Cimnastik İl Temsilcisi Gökben Aygün Yetişen de katıldı.

Dereceye giren aerobikçileri makamında ağırlayan Vali Güvençer, sporculardan kendileri ve elde ettikleri dereceler hakkında bilgi aldı. Turnuvalarda başarılar aldıklarını, madalyalar aldıklarını ve Manisa'yı hem ulusal hem de uluslararası turnuvalarda temsil eden seçkin başarılı sporcular olduklarını söyledi. Vali Güvençer "Bugün de Vali Amcamız bizi tanısın, sevinsin, cesaret bulsun diye beni ziyarete geldiniz. Hem de bu ziyaret aracıyla başarılarınızı Manisalılar da bir kez daha görsünler istiyorsunuz. Manisalılar sizi seviyor, takip ediyor ve sizlerle gurur duyuyor. İnsanın başına bazen üzücü şeyler gelebilir, canı sıkılabilir, bazen morali bozulabilir. Ama başarılar insana moral verir, hele hele başarılı insanlar herkes için örnek olur. Manisalılar da cannlarının sıkkınlığını sizin güzel haberlerinizi duydukça gideriyorlar. Valilik ziyaretiniz yarınki gazetelerde fotoğraflarınız, haberleriniz yayımlanınca yine Manisalıların yüzü gülecek" diye konuştu.

Gençlik Hizmetleri ve Spor İl Müdürü Yunus Öztürk de Aerobik Cimnastik Avrupa Şampiyonasının 16-25 Eylül tarihleri arasında İtalya'nın Ancona şehrinde yapıldığını ve Manisalı sporcuların ödül aldıklarını ve mutluluklarını paylaşmak için geldiklerini söyledi.

Cimnastik Antrenörü Mehmet Ali Ekin alınan başarılarla birlikte Manisa'da cimnastiğin ilerlediğini belirterek, "Manisa'da cimnastik bambaşka bir yere geldi. Ayşe Begüm ve diğer sporcularımızla birlikte şu an çok güzel bir ivmedeyiz. Gençlik Hizmetleri ve Spor İl Müdürlüğümüz de destek veriyor" dedi.

Sporcular adına konuşan Ayşe Begüm Onbaşı da İtalya'da yapılan yarışmada birinci gelmekten, Manisa'yı ve ülkemizi başarı ile temsil etmekten gurur duyduklarını söyledi.

Konuşmaların ardından bir süre daha sporcularla sohbet eden Vali Güvençer, sporculara Gençlik Hizmetleri ve Spor İl Müdürlüğü tarafından İl Halk Sağlığı Müdürlüğü'nden temin edilen bisikletleri hediye etti. ■ **VALİLİK BASIN**

Köprübaşı İlçesi'nde aşure ikramı

Köprübaşı Belediye Başkanlığı tarafından hayırsever vatandaşlarımızın da katkılarıyla Hicri Yılbaşı ve Muharrem Ayı dolayısıyla Köprübaşı Merkez, Şehit Ömer Halisdemir Kapalı Pazar Yeri, Borlu Pazar Yeri, Borlu Merkez Cami ve Köprübaşı Merkez Cami önünde aşure ikramında bulunuldu.

AŞURE ikramına İlçe Kaymakamı Kemal Balaban, Belediye Başkanı Zafer Mergen, İlçe Jandarma Komutan V. Cüneyt Dönmez, İlçe Emniyet Amir V. Mustafa Özkan ile çok sayıda esnaf ve vatandaş katıldı.

İlçe Kaymakamı Kemal Balaban; "Muharrem ayının tüm Müslümanlar için önemli bir ay olduğuna dikkat çekerek, tüm vatandaşlarımızın Muharrem ayının birlik, dayanışma ve kardeşlik içinde hayırlara vesile olmasını dilerim. Emeği geçen İlçe Belediyemize ve Hayırseverlerimize çok teşekkür ediyorum" dedi.

■ **Süleyman Arasan**

Büyükşehir'e hayvansever teşekkürü

Hayvan hakları ve sağlığı konusunda Manisa Büyükşehir Belediyesi'nin üzerine düşen tüm görevleri yerine getirdiğini belirten HAKDEM Manisa Şubesi Başkanı Reyhan Elbirliler, "Yıllardır özlemle beklediğimiz iletişimi sizlerle yakaladık. Başta Başkanımız Cengiz Ergün olmak üzere tüm yetkililere teşekkür ediyoruz" dedi. Manisa Büyükşehir Belediyesi Sağlık İşleri Daire Başkanı Talip Akbaş ise "Bugün dünden iyiyiz, yarın da bugünden iyi olacağımıza kimsenin şüphesi olmasın" diye konuştu.

Hayvanları Koruma Derneği (HAKDEM) Manisa Şubesi Başkanı Reyhan Elbirliler, Manisa Büyükşehir Belediyesi Sağlık İşleri Daire Başkanı Talip Akbaş'ı ziyaret etti. Hayvan hakları ve hayvan sağlığı konusunda Manisa Büyükşehir Belediyesi'nin üzerine düşen tüm görevleri yerine getirdiğini belirten Elbirliler, Başta Başkan Cengiz Ergün'e, sonra da Sağlık İşleri Dairesi çalışanlarına ve tüm yetkililere minnettar olduklarını belirtti.

"UMUTLANDIK"

4 Ekim Hayvanları Koruma Günü'nün kendileri için yalnızca bir günden ibaret olmadığını vurgulayan Elbirliler, "Bu konuda yıllardır özlemle beklediğimiz iletişimi Büyükşehir Belediyesi çalışanlarında, Sağlık İşleri Daire Başkanımız Talip Akbaş'ta gördük. Umutlandık. Ne gündeme geldiyse bunun gerçekleştiğini gördük. Sayın Cengiz Başkanımızın, Talip Başkan'ın, genel sekreter ve yardımcılarının destek ve çabalarıyla bu etkinliklerden faydalanmaya, haberdar olmaya başladık. Sayın Hüner Coşkuner'in sahne aldığı konser de işte böyle bir çabanın sonucu. Teşekkür amacıyla Sayın Talip Akbaş'ı ziyaret etmek için geldik. Ben aslında resim sanatçısıyım. Teşekkürümü de el emeğimi taşıyan bir ürünle yapmak istedim" dedi. Elbirliler, Talip Akbaş'a kendi stiliyle hayata geçirdiği özel bir tablo hediye etti. Manisa Büyükşehir Belediyesi Sağlık İşleri Daire Başkanı Talip Akbaş da nazik ziyaretten duyduğu memnuniyeti dile getirerek, "Bugün dünden iyiyiz, yarın da bugünden iyi olacağımıza kimsenin şüphesi olmasın" diye konuştu. ■ **BÜYÜKŞEHİR BLD.**

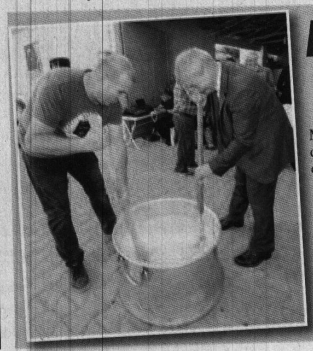

Başkan Yaralı Düğünde Keşkek Dövdü

Saruhanlı Belediye Başkanı Dr. Hüseyin Yaralı, Hacırahmanlı Mahallesinde katıldığı bir düğün töreninde keşkek dövdü.

Başkan Yaralı, Hacırahmanlı mahallesinde İbrahim ve Filiz Zamur çiftinin kızları İrem ile Ramazan ve Asiye Güner çiftinin oğulları Muhammed'in düğün törenine katıldı.

Mahalleye gelişinde vatandaşlar tarafından karşılanan Başkan Yaralı, katıldığı düğünde evin bahçesinde kurulan kazanda bir süre keşkek dövdü.

Daha sonra vatandaşlarla birlikte düğün yemeği yiyen Yaralı, düğünden ayrılırken evlenen çiftleri tebrik ederek mutluluklar diledi.

■ **SARUHANLI BLD.**

deva tıp merkezi
Dahiliye
Gastroenteroloji
Nöroloji
Ortopedi
Kadın Hast. ve Doğum
Göz Hast. Uzmanı
Üroloji
Radyoloji
Psikiyatri
Beslenme ve Diyet
Acil Polikliniği
www.devasaglik.com.tr
0(236) 231 91 91
MERKEZİMİZDE YAPILAN TETKİKLER
•MANYETİK REZONANS (MR)
•BİLGİSAYARLI KEMİK DANSİTOMETRİSİ (DEXA)
•BİLGİSAYARLI TÜM VÜCUT TOMOGRAFİSİ
•RENKLİ DOPLER EKOKARDİOGRAFİ
•MAMOGRAFİ (MEME KANSERİ TEŞHİSİ)
•EEG (EPİLEPSİ HASTALIĞI TEŞHİSİ)
•EMG (KAS-SİNİR HASTLIKLARI TEŞHİSİ)
•HAMİLELERDE FETAL MONİTÖR TETKİKİ
•BİLGİSAYARLI GÖZ MUAYENESİ
•ENDOVİZYONLU KBB MUAYENESİ
•KULAK İŞİTME TESTİ (ODYOMETRİ)
Cumhuriyet Cad. No:78 (Eski Doğumevi Yanı)