Tezel GIDA
"kalite ve lezzet garantisi"

Hizmetlerimiz
• Tabldot yemek • Piknik yemeği • Kutlama partisi
• Catering • Garden parti • Ödül töreni
• Düğün yemekleri • VIP servis • Mezuniyet töreni
• Toplantı yemeği • Özel yemek • Davet ve organizasyonlar
• Kokteyl - Prolonje • Barbekü partisi • Davet ve organizasyonlar

TEZEL GIDA A.Ş. ELGİNKAN TOPLULUĞU KURULUŞUDUR.

TEZEL GIDA MAD. İMALAT VE SATIŞ A.Ş. Organize Sanayi Bölgesi Sakarya Cad. 45030 No:10 Manisa Tel: (0236) 233 16 78 - 233 85 61 Faks: (0236) 233 54 65 info@tezelgida.com.tr

Manisa'da Gündem
Günlük - Siyasi - Aktüel Gazete
3 Aralık 2016 Cumartesi www.manisadagundem.com 50 Kuruş

Jandarmada yemin töreni heyecanı

Manisa İl Jandarma Komutanlığı'nda temel eğitimlerini tamamlayan kısa dönem 127 er, törenle yemin etti. Aileleri ise o önemli anı fotoğraf makinesi ve kamerlarla ölümsüzleştirmek için birbiriyle yarıştı. » SAYFA 2'DE

Katil zanlısı Himmet A.'nın akli dengesinin yerinde olup olmadığının anlaşılması için rapor talep etmesini kabul eden mahkeme heyeti, davayı 15 Şubat 2017'ye erteledi

'Minik Irmak'ın katil zanlısı neler anlattı!

Duruşmaya cezaevinden kamerayla bağlandı

Alaşehir'de yaşanan ve bu kadar da olmaz dedirten cinayetin ilk duruşması dün gerçekleşti. Mahkeme salonuna İzmir Buca'daki cezaevinden SEGBİS ile bağlanan sanık Himmet A. ise 1971 doğumlu olduğunu, evlenip boşandığını ve kendisinin de bir kız çocuğu babası olduğunu söyledi. Kendisini iyi hissetmediğini belirten ve sürekli ağlayan Himmet A., tedavi olmak istediğini anlatırken, kendisinin de çocukluğunda babası tarafından dövülerek sokağa atıldığını ve cinsel istismara maruz kaldığını ileri sürdü. Himmet A., kendisine verilecek her türlü cezaya razı olduğunu kaydetti.

Savcı 'rapor' istedi, aile ve avukatlar itiraz etti

Davanın savcısı Gökhan Şekeryapan, TCK'nın 32. maddesi gereğince sanığın akıl rahatsızlığının olup olmadığının anlaşılması amacıyla rapor alınmasını talep etti. Kupal ailesinin avukatı Bilgehan Noyan, Aile ve Sosyal Politikalar Bakanlığı avukatları ile dede Bekir Ilgaz'ın avukatları sanığın akıl rahatsızlığının olmadığını, suçu itiraf ettiğini ve verilecek cezaya itirazı olmadığını belirterek raporun dosyayı geciktirmekten başka bir işe yaramayacağı için savcının mütalaasının reddedilmesini istedi. Mahkeme heyeti başkanı hakim Remziye Güldür, savcının isteğini kabul etti. Dava 15 Şubat 2017'ye ertelendi. » SAYFA 6'DA

MOSB o isteği geri çevirmedi

Yunusemre Belediyesi, 3 Aralık Dünya Engelliler Günü öncesi yürüme engelli Piyami Gürbüz (60) isimli vatandaşın yüzünü güldürdü. Belediyeden akülü tekerlekli sandalye talep eden vatandaşın talebine duyarsız kalmayan Yunusemre Belediyesi, Manisa Organize Sanayi Bölgesi'nin temin ettiği aracı yaşlı vatandaşa teslim etti. » SAYFA 6'DA

Şehzadeler'de mahalle sayısı 68'e çıkıyor

Şehzadeler Belediye Meclisi Aralık ayı meçli toplantısını gerçekleştirdi. Meclis toplantısında mahalledeki binaların Yunusemre sınırlarında yer almasına rağmen arazilerinin tamamı Şehzadeler'de olan Gökbel, Sarma ve Kale Mahallelerinin Şehzadeler ilçesine bağlanması oy birliği ile kabul edildi. » SAYFA 6'DA

Yunusemre'de işgaliyeye geçit yok

İlçenin çeşitli noktalarında devam eden inşaatlarda denetlemelerde bulunan Yunusemre Belediyesi Zabıta Müdürlüğü ekipleri, kaldırım işgali yapanlara cezai işlem uyguladı. Yunusemre Belediyesi, ilçede vatandaşların rahat bir şekilde yaşaması için çalışmalarını sürdürüyor. » SAYFA 3'TE

8 barodan mahkeme heyetine tepki

Manisa, İstanbul, Ankara, Antalya, Kütahya, Aydın, Diyarbakır ve İzmir olmak üzere 8 baronun temsilcileri, Alaşehir'deki 'Minik Irmak' davasına müdahil olmak istedi; ama mahkeme heyeti reddetti

Manisa'nın Alaşehir ilçesinde canice öldürülen 4 yaşındaki Irmak Kupal cinayetinin ceza davasında mahkeme heyeti tarafından müdahillikleri kabul edilmeyen 8 baronun temsilcisi, mahkeme çıkışında tepkilerini dile getirdi. 8 baro adına konuşan Manisa Baro Başkanı Ali Arslan, mahkeme heyetinin yasalara aykırı karar verdiğini ifade ederken, Irmak Kupal'ın dedesi Bekir Ilgaz ise ailenin psikolojisinin bozulduğu için davaya katılamadığını açıklayarak tüm avukatlara teşekkür etti. » SAYFA 7'DE

Yürümek için umudu var, parası yok

Yürüme umudu olan ancak imkanı olmayan Necla, "Hayatım evde geçiyor. Ben de sokağa çıkmak, yürümek istiyorum. Doktorlar yürüyeceksin diyor ama 17 yıldır yürüyemiyorum" dedi. Manisa'da hayatını dört duvar arasında geçiren hem görme hem de bedensel engelli 17 yaşındaki Necla Elçelik, yürümek için hayırseverlerden destek istedi. Yürüme umudu olan ancak imkanı olmayan Necla, "Hayatım evde geçiyor. Ben de sokağa çıkmak, yürümek istiyorum. Doktorlar yürüyeceksin diyor ama 17 yıldır yürüyemiyorum" dedi. » SAYFA 8'DE

Figan Efendi Eriği'nin bileşimini aydınlattılar

Doçent Dr. Özlem Tokuşoğlu ve Proje Partneri Dr. Araş. Gör. Fadim Yemiş, Manisa'nın Demirci ilçesinde yetişen türün bileşimini aydınlatıp patent başvurusu ile koruma altına alarak 'Figan Erikli Ürün' tescili çalışmalarına başladı. SAYFA 3'TE

Çayın yanına şeker yerine kuru üzüm

Manisa Bağcılık Araştırma Müdürlüğü, içinde 2-3 tane kuru üzüm bulunan paketler üretip satışa sunacak; hem şekeri azaltıp hem de kuru üzüm tüketimini çoğaltarak 1 taşla 2 kuş vuracak. SAYFA 9'DA

Jandarmada yemin töreni heyecanı

Manisa İl Jandarma Komutanlığı'nda temel eğitimlerini tamamlayan kısa dönem 127 er, törenle yemin etti. Aileleri ise o önemli anı fotoğraf makinesi ve kameralarla ölümsüzleştirmek için birbiriyle yarıştı

Manisa İl Jandarma Komutanlığı'nda daha önceleri engelliler için gerçekleştirilen sembolik yemin törenleri haricinde yaklaşık 5 yıl aradan sonra ilk kez yemin töreni düzenlendi. İl Jandarma Komutanlığı bünyesinde temel eğitimlerini tamamlayan 365/1 Kısa Dönem 127 erin hazır bulunduğu törene acemi askerlerin aileleri, Manisa Valisi Mustafa Hakan Güvençer, Manisa Büyükşehir Belediyesi Genel Sekreter Yardımcısı Yılmaz Gençoğlu, 1'inci Piyade Eğitim Tugay Komutanı Albay Şefik Güvenç, Şehzadeler Kaymakamı İsmail Çorumluoğlu, Manisa OSB Yönetim Kurulu Başkan Danışmanı Nihat Akyol da katıldı. Kısa dönem erler, Türk bayrağıyla piyade tüfeğine ellerini koyarak yemin etti. Jandarma Kısa Dönem Er Muhliş Aydemir ise yaş kütüğüne ismini çaktı. Törende konuşma yapan ve askerlere seslenen İl Jandarma Komutanı Albay Özcan Kaplan, "Ulu Önder Atatürk'ün belirttiği gibi dünyanın hiçbir ordusunda yüreği seninkinden daha temiz ve sağlam bir askere rast gelinmemiştir. Milletimizin ve bağımsızlığımızın sembolü olan şanlı bayrağımızın gölgesinde namus ve şerefiniz üzerine içtiğiniz bu ant vatan ve millet sevgisi, vazife, namus ile şeref anlamında olup dürüstlüğün, emirlere itaatinizin birer göstergesidir. Hürriyet ve bağımsızlığımızın toprak bütünlüğümüzün laik, demokratik ve sosyal bir hukuk devleti olan Türk Cumhuriyeti'nin inançlı, kararlı bir savunucusu ve her an göreve hazır olan kanun ordusu Jandarma Teşkilatı'nın bir ferdi olarak birlik, beraberlik ruhu içerisinde yemininize bağlı kalarak her türlü suç ve suçlulara karşı mücadele edeceksiniz. Atatürkçü düşünce sistemi ışığında, aklı ile bilimi rehber edinen karşılıksız yurt sevgisiyle dolu milli ahlak ve mesleki değerlere bağlı, hukuka ve insan haklarına saygılı, haklı bütünleşen duyarlı bireyler olacağınıza inancımız tamdır" diye konuştu. Konuşmanın ardından Vali Güvençer ile beraberindeki protokol üyeleri temel eğitim döneminde başarılı olan erlere hediyelerini takdim etti. Hediye takdiminden sonra yemin eden erler, tören geçişi yaptı. Törenin sona ermesiyle birlikte yemin eden erler aileleri, eşleri ve çocuklarıyla hasret giderdi. **Haber Merkezi**

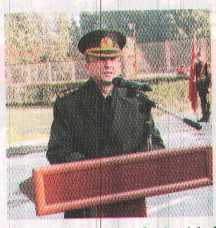

Manisa'da
Gündem
Günlük - Siyasi - Aktüel Gazete

Namaz Vakitleri

İmsak	06:35
Güneş	08:04
Öğle	13:07
İkindi	15:35
Akşam	17:57
Yatsı	19:19

Hava Durumu

Bugün 14/3 — Yarın 12/0

Günün Sözü

Güzel ahlak, kimseye yük olmamak, fakat herkesin yükünü çekmektir.
Mevlana

Tarih Sahnesinde Bugün

2/09/1624 Dünyanın ilk denizaltısı Londra'da test edildi.
12/09/1963 Türkiye ile Avrupa Ekonomik Topluluğu arasında Ortaklık Antlaşması imzalandı.
12/09/1969 Türkiye İşçi Partisi, Adıyaman'da bir toprak ağası ve Alevi dedesi olan Sabri Tanrıverdi'yi aday gösterdi. Tanrıverdi'nin adaylığı parti içinde rahatsızlık yarattı.
12/09/1975 Birleşmiş Milletler İnsan Hakları Komisyonu Kıbrıs konusunda Türkiye aleyhine karar verdi.
12/09/1996 Türkiye, 2 bin 500 Iraklı Kürt'ün ülkeye girmesine izin verdi.

Manisa'da kaçak alkol operasyonu

Manisa İl Jandarma Komutanlığı tarafından düzenlenen operasyonla 7 bin 266 litre kaçak içki ele geçirildi

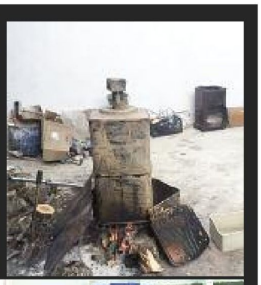

Manisa İl Jandarma Komutanlığı tarafından Manisa'nın Salihli ve Saruhanlı ilçesinde kaçak içki operasyonu düzenlendi. Kaçak alkollü içki üretimi ve ticareti ile mücadele kapsamında düzenlenen operasyonlarda, 7 bin 266 litre kaçak alkollü içki ele geçirildi. Operasyon kapsamında 1 kişi tutuklanırken, 7 kişi ise adli kontrol şartıyla serbest bırakıldı. Manisa İl Jandarma Komutanlığı tarafından yapılan açıklamada il genelinde emniyet ve asayişin korunması, huzur ve güvenin artırılması, suçluların yakalanarak adli makamlara teslim edilmesi ve kaçakçılıkla etkin mücadele çalışmalarının kararlılıkla sürdürüleceği vurgusu yapıldı. İHA

Yunusemre'de işgaliyeye geçit yok

İlçenin çeşitli noktalarında devam eden inşaatlarda denetlemelerde bulunan Yunusemre Belediyesi Zabıta Müdürlüğü ekipleri, kaldırım işgali yapanlara cezai işlem uyguladı. Yunusemre Belediyesi, ilçede vatandaşların rahat bir şekilde yaşaması için çalışmalarını sürdürüyor. Yunusemre Belediyesi Zabıta Müdürlüğü ekipleri tarafından, ilçede inşaat alanlarında firmaların inşaat işgaliyeleri, isim tabelaları ve inşaatların güvenlik ihlali durumlarını tespit etti. Kurallara uymayan inşaat firmalarına cezai işlem uygulandı. Denetlemelerin artarak devam edeceğini belirten zabıta ekipleri, inşaat firmalarını kurallara uymaları konusunda uyardı. **Haber Merkezi**

Figan Efendi Eriği'nin bileşimini aydınlattılar

Doçent Dr. Özlem Tokuşoğlu ve Proje Partneri Dr. Araş. Gör. Fadim Yemiş, Manisa'nın Demirci ilçesinde yetişen türün bileşimini aydınlatıp patent başvurusu ile koruma altına alarak 'Figan Erikli Ürün' tescili çalışmalarına başladı

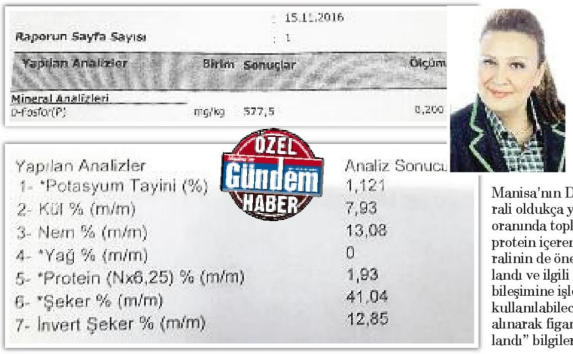

15.11.2016

Raporun Sayfa Sayısı : 1

Yapılan Analizler	Birim	Sonuçlar	Ölçüm
Mineral Analizleri			
D-Fosfor(P)	mg/kg	577,5	0,200

Yapılan Analizler	Analiz Sonucu
1- *Potasyum Tayini (%)	1,121
2- Kül % (m/m)	7,93
3- Nem % (m/m)	13,08
4- *Yağ % (m/m)	0
5- *Protein (Nx6,25) % (m/m)	1,93
6- *Şeker % (m/m)	41,04
7- İnvert Şeker % (m/m)	12,85

ÖZEL Gündem HABER

Celal Bayar Üniversitesi Mühendislik Fakültesi Gıda Mühendisliği Bölümü Öğretim Üyesi ve Dokuz Eylül Üniversitesi DEPARK Teknopark Spil Innova Ltd Şti Müdürü Doçent Dr. Özlem Tokuşoğlu ve Proje Partneri Dr. Araş. Gör. Fadim Yemiş tarafından Manisa'nın Demirci ilçesinde yetişen Figan Efendi Eriği'nin bileşimi aydınlatıldı. Konuyla ilgili bilgi veren Doç. Dr. Özlem Tokuşoğlu, "Figan Efendi Eriği'nin bileşimini aydınlattık. İlgili erik Manisa'nın Demirci ilçesinde yetişmekte. Fosfor minerali oldukça yüksek (577 ppm) tespit edildi. Yüzde 41 oranında toplam şeker ve yüzde 1,9 düzeyinde toplam protein içeren figan eriğinin yüzde potasyum (K) mineralinin de önemli seviyede (yüzde 1,1) olduğu bulgulandı ve ilgili tez kapsamında yoğurt ve sütlü tatlı bileşimine işlenebilecek, prebiyotik ürünler üretiminde kullanılabilecek. Patent başvurusu ile koruma altına alınarak figan erikli ürün tescili çalışmalarına başlandı" bilgilerini aktardı. **Haber Merkezi**

Beşiktaş logolu korsan ürün satan 11 esnafa yargı yolu

Kula ilçesinde, üzerinde Beşiktaş logosu bulunan değişik türdeki sahte ürünleri satışa sunan esnaflarla ilgili hukuki süreç başlatıldı. Beşiktaş'ın 2015-2016 Süper Ligi şampiyonluğunun ardından takımın logosunun yer aldığı çeşit çeşitli ürünler çarşıda pazarda satışa sunulunca, kulüp avukatları harekete geçti. Kulüp avukatları Kula'da 11 esnafla ilgili yasal süreç başlattı. Yapılan incelemeler sonucunda saat, çanta, bileklik, plaket, çakmak, anahtarlık, küçük tablo, bere, cüzdan gibi bir çok korsan ürüne Beşiktaş'ın logosunun konulduğunu toplam bin 113 adet ürüne el konulduğu öğrenildi. İHA

Kafa kafaya çarpıştılar

Kula ilçesinde, motosikletle otomobilin kafa kafaya çarpışması sonucu motosiklet sürücüsü yaralandı. Kaza önceki akşam saat 18.30 sıralarında meydana geldi. Edinilen bilgiye göre, Divlit Caddesi üzerinde seyreden Deniz K. yönetimindeki 45 K 5593 plakalı otomobil ile karşı yönden gelen Okan Ç. yönetimindeki 45 SF 620 plakalı motosiklet kafa kafaya çarpıştı. Çarpışmanın etkisiyle savrulan motosiklet sürücüsü Okan Ç. yaralandı. Kazayı görenlerin 112 acil servis ekiplerine haber vermesiyle gelen ekipler, yaralı Okan Ç.yi ilk müdahaleyi yaptıktan sonra Kula Devlet Hastanesi'ne kaldırdı. Yaralının hayati tehlikesi bulunmadığı öğrenilirken, polis olayla ilgili soruşturma başlattı. İHA

Otomobil tarlaya uçtu

Manisa'nın Kula ilçesinde sürücüsünün kontrolünü kaybettiği otomobil takla atarak tarlaya uçtu. Kazada otomobil sürücüsü yaralandı. Kaza, İzmir-Ankara D 300 karayolunun 49. kilometresinde bir otomobilin tarlaya uçması sonucu meydana geldi. Edinilen bilgiye göre, Kula istikametinden Uşak istikametine seyir halinde olan Rıdvan Köse yönetimindeki 34 HB 978 plakalı otomobil, sürücüsünün direksiyon hakimiyetini kaybetmesi sonucu takla atıp tarlaya uçtu. Kazada otomobil sürücüsü yaralandı. Kazayı gören diğer sürücülerin haber vermesi üzerine olay yerine gelen ambulans, yaralı sürücüyü Kula Devlet Hastanesi'ne götürdü. Tedavi altına alınan yaralının sağlık durumunun iyi olduğu öğrenilirken, kazayla ilgili soruşturma başlatıldı. İHA

Saruhanlı Kaymakamı Özcan oldu

Mülki İdare Amirleri Atama ve Yer Değiştirme Kararnamesi Resmi Gazete'de yayınlandı. İçişleri Bakanlığı'nca hazırlanan kararnameyle 616 mülki amir yer değiştirdi. Kararnameye göre 396 ilçe kaymakamı ile 106 vali yardımcısının görev yerinde değişikliğe gidildi. 75 kaymakam ve vali yardımcısı il hukuk müşaviri olarak görevlendirildi. 30 kaymakam ve vali yardımcısı bakanlık merkez birimlerinde görevlendirildi. Kararname haricinde yapılan atamalarla 12 mülki idare amirinin bakanlık bünyesindeki görev yerleri de değişti. Kararname ile Saruhanlı Kaymakamı Erdoğan Kanyılmaz'ın da görev yeri değişti. Buna göre Kanyılmaz 1. derece Şebinkarahisar Kaymakamlığı'na atanırken, Saruhanlı Kaymakamlığına ise Keskin Kaymakamı İlker Özerk Özcan getirildi.

İLKER ÖZERK ÖZCAN KİMDİR?

1975 Ankara'da doğdu. 1987 Plevne İlkokulu'nda mezun oldu, 1994 Ankara Anadolu Lisesi ve 1999 Ankara Üniversitesi Siyasal Bilgiler Fakültesi İktisat mezunu olan Özcan, sırasıyla 2000-03 Kars Kaymakam Adayı, Tufanbeyli-Adana, Dursunbey- Balıkesir Kaymakam Vekili, 2003 Eflani Kaymakamı, 2004 Yedisu Kaymakamı, 2006 Karaburun Kaymakamı, 2009 Ceylanpınar Kaymakamı, 2012 Kilis Vali Yardımcısı, 2013 Keskin Kaymakamı olarak görev yaptı. İHA

Salihli'ye 5 buçuk ay sonra kaymakam atandı

Salihli Kaymakamı Ertan Peynircioğlu'nun Niğde Valisi olarak atanmasının ardından, 5 buçuk ayda 7 kaymakamlık vekilinin görev yaptığı Salihli Kaymakamlığına Turgut Çelenkoğlu atandı. Kaymakam ve vali yardımcılarının görev yerlerinin değiştirilmesine ilişkin Mülki İdare Amirleri Atama ve Yer Değiştirmesi Kararnamesi, Resmi Gazete'de yayımlandı. Kararnameye göre, 616 mülki idare amirinin görev yerinde değişiklik yapıldı. Kararname ile Kocaeli iline bağlı Çayırova İlçe Kaymakamı Turgut Çelenkoğlu, Manisa'nın Salihli ilçe Kaymakamı olarak atandı. Yeni Kaymakam Çelenkoğlu'nun önümüzdeki hafta göreve başlayacağı ifade edildi. İHA

FETÖ'den 10 tutuklama

Manisa'da yürütülen FETÖ/PDY soruşturması kapsamında yaklaşık 15 gün önce gözaltına alınan ve aralarında öğretmenlerinde bulunduğu 18 kişiden 10'u tutuklandı.

Manisa Cumhuriyet Başsavcılığı'nın talimatları doğrultusunda yürütülen Fethullahçı Terör Örgütü/Paralel Devlet Yapılanması soruşturması kapsamında yaklaşık 15 gün önce gözaltına alınan ve aralarında öğretmenlerinde bulunduğu toplam 18 kişi dün sabah erken saatlerde Manisa Devlet Hastanesi'nde sağlık kontrolünden geçirildi. Sağlık kontrolünün ardından 18 kişi tutuklanma talebiyle adliyeye sevk edildi.

Adliyeye sevk edilen A.Y., N.O., M.A., R.A., F.O., H.İ.S., İ.C., M.T., B.A. ile H.Y. tutuklanarak cezaevine gönderildi. Hakim karşısına çıkan M.A., M.G., Y.K., E.A., T.A., M.Y. ile H.Y adli kontrol şartıyla serbest bırakılırken, A.B ise hakim tarafından serbest bırakıldı.Haber Merkezi

ÇÖZMER olumlu tepkiler aldı

Manisa Büyükşehir Belediyesi Genel Sekreter Vekili Aytaç Yalçınkaya, Daire Başkanlıklarının çözüm merkezi personelleriyle bir araya geldi. Yalçınkaya, ÇÖZMER programının etkisini gösterdiğini dile getirdi ve vatandaşlardan olumlu geri dönüşler aldıklarını söyledi. Manisa Büyükşehir Belediyesi Genel Sekreter Vekili Aytaç Yalçınkaya, Manisa Büyükşehir Belediyesi, MASKİ, SPİLAŞ, BESOT gibi tüm birimlerin çağrı merkezlerini tek çatı altında toplayan ÇÖZMER programının sorumluları ile bir araya geldi. Encümen Salonunda gerçekleşen toplantıda personele seslenen Yalçınkaya, Büyükşehir Belediyesinin vatandaşlara daha hızlı yanıt verebilmek amacıyla kurulan sistemin etkisini gösterdiğini ve vatandaşlardan olumlu geri dönüşler aldıklarını dile getirdi. Yalçınkaya, "Manisa Büyükşehir Belediyesi, vatandaşlara daha kaliteli hizmet verebilmek için attığı her adımda, belediyecilik çıtasını yükseltmiştir. Çalışmalarınızın bu doğrultuda devam etmesi, yaptığımız hizmetlerin vatandaşa doğrudan ulaşmasını sağlayacaktır" diye konuştu. **Haber Merkezi**

MASKİ ve Kırkağaç Belediyesi'nden örnek dayanışma

Manisa Büyükşehir Belediyesi Manisa Su ve Kanalizasyon İdaresi Genel Müdürlüğü, Kırkağaç ilçe merkezinde yer alan Çayır Alanı mevkiinde yaptığı dere temizlik işlemiyle taşkınlar için önlem alarak, civarda yaşayan vatandaşların can ve mal güvenliğini temin etti. Kırkağaç Belediyesi de, MASKİ'ye iş makinesi desteği sağlayarak hizmetin vatandaşa daha hızlı şekilde ulaştırılması için katkı sağladı.

MASKİ Genel Müdürlüğü, Manisa'nın her noktasına eşit hizmet götürmek için ilçelerle dayanışma içerisinde yürüttüğü çalışmalarla vatandaşların mağduriyetlerini gideriyor. MASKİ, Kırkağaç ilçe merkezi istasyon bölgesinde yer alan Çayır Alanı mevkiindeki derenin yağışlı havalarda taşkınlara neden olmasını önlemek için bölgede dere temizlik çalışması gerçekleştirdi. Kırkağaç Belediyesi'nin de iş makinesi desteği sağladığı çalışmayla MASKİ ekipleri, dere yatağındaki zararlı bitkiler ile yağmur suları ve rüzgarla taşınarak derede birikinti oluşturan yabancı maddeleri temizledi. MASKİ Genel Müdürlüğü ve Kırkağaç Belediyesi'nin ortak çalışmasıyla ilçede yapılan temizlik işlemi sayesinde, dere civarında yer alan ev ve iş yerlerinin yağışlı havalarda su baskını riskiyle karşı karşıya kalmalarının önüne geçildi. Haber Merkezi

Vali Güvençer konfederasyon YÖNETİMİNİ AĞIRLADI

Balkan Rumeli Türkleri Konfederasyonu Başkanı Zürfettin Hacıoğlu ve yönetim kurulu üyeleri Manisa'da yapacakları konfederasyon toplantısı öncesi Manisa Valisi Mustafa Hakan Güvençer'i makamında ziyaret etti.

Ziyarette, Başkan Hacıoğlu'nun yanı sıra Teşkilatlanmadan Sorumlu Genel Başkan Yardımcısı Mukremin Duygun, Basın ve Yayından Sorumlu Genel Başkan Yardımcısı İzzet Altuntaş, Edirne Balkan Türkleri Federasyonu Başkanı ve Konfederasyon Başkan Yardımcısı Nedim Dönmez, Yönetim Kurulu üyesi Ali Sert ile Manisa Büyükşehir Belediyesi Kültür ve Sosyal İşler Daire Başkanı Ergun Aksoy yer aldı.

Ziyarette bilgi veren Başkan Zürfettin Hacıoğlu, "Balkan Rumeli Türkleri Konfederasyonu, Türkiye'de 36 ilde örgütlenmiş 9 federasyon ve 200'e yakın dernekten oluşan bir konfederasyon çatısı. Edirne'den Iğdır'a kadar, Diyarbakır'dan Samsun'a kadar, bütün illerde Balkan Rumeli Türkleri dernekleşmiş durumdalar. Bunlardan birçoğu hali hazırda konfederasyon çatısı altındaki federasyonlara üye olmadıkları için onlardan haberimiz yok. Biz bugün buraya Sayın Valimize Balkan Rumeli Türkleri Konfederasyonu olarak hem tanışmak hem de fikir alışverişinde bulunmak için geldik" dedi. Vali Güvençer de ziyaret nedeniyle teşekkür ederek kendilerini Manisa'da görmekten duyduğu memnuniyeti ifade etti. **Haber Merkezi**

YURTTAN VE DÜNYADAN

AK Parti ve MHP anlaştı! Başkanlık tamam

Çankaya Köşkü'den Başbakan Binali Yıldırım ve MHP Lideri Devlet Bahçeli ortak açıklama yaptı. İki lider başkanlık tasarısında anlaştı. Tasarı haftaya Meclis'e sevk edilecek

Başbakan Binali Yıldırım, yeni anayasa görüşmeleri kapsamında, Çankaya Köşkü'nde MHP Genel Başkanı Devlet Bahçeli ile biraraya geldi. Basına kapalı gerçekleşen ve saat 14.00'te başlayan görüşme, sona erdi. İki lider, görüşme sonrası kameraların karşısına geçti. Yıldırım, yaptığı açıklamada, "Anayasada sınırlı bir değişiklik yapılması konusu bir süredir memleketimizin gündemindedir. MHP ile birlikte yürüttüğümüz müzakereler belirli bir olgunluğa erişmiştir. Son gözden geçirilmeler de yapılacak ve önümüzdeki hafta inşallah AK Parti olarak anayasa değişiklik teklifimizi TBMM'ye sunmuş olacağız. Tabii ondan sonraki iş, Meclisimizin iradesidir. Mecliste 330'u aşan bir kabulle geçmesi gerekiyor ki ondan sonra referandum süreci başlasın. Referandum süreci de milletin vereceği karardır. Ülkemiz, milletimiz için hayırlı bir karar olacaktır diye düşünüyoruz. Niyet hayır akıbet hayır anlayışıyla hareket ettik. Ülkenin gündeminin artık sistem tartışmasıyla aman kaybetmesini istemiyoruz. Yapılmak istenen değişiklik bellidir" şeklinde konuştu.

Yıldırım, konuşmasını şöyle sürdürdü: "Mevcut durumun, mevcut anayasa ile bir ölçüde uyumlu hale gelmesi icra ve yasamanın yetkilerinin sınırlarının çok daha net şekilde belirlenmesi, parlamentonun güçlenmesi icranın da istikrarı ve güveni sağlayacak şekilde tesisi için bu şekilde değişiklik elbette ki geleceğimiz ve siyasi istikrar için yerinde bir karar olacaktır. Milletimize hayırlı uğurlu olur diyorum."

CUMHURBAŞKANININ İLİŞİĞİ KESİLMEYECEK

Bir soru üzerine Yıldırım, "Bu değişiklikte, Cumhurbaşkanının eğer seçilirse partisi ile ilişiği devam edecek. Yapılan en önemli değişiklik budur. Mevcut anayasada partisi ile ilişiği kesiliyor hükmü var, bunun yerine partisi ile ilişiği devam edecek" şeklinde konuştu.

MHP'NİN İMZASI OLACAK MI ?

Teklifte MHP'nin imzasının olup olmayacağına ilişkin soruya Yıldırım, "AK Parti kendi anayasa değişikliği olarak bu teklifi sunulacak. Bu teklif şüphesiz MHP'nin de mutabık kaldığı bir metin olacak. Dolayısıyla Meclis görüşmelerinde buna göre de işlem görecek. Şekil, usul ve yazım olarak bazı konuların gözden geçirilmesine ihtiyaç var. Bu bizim ortak anlayışımız. O bakımdan bir iki gün içerisinde arkadaşlarımız, Sayın Genel Başkanın bizim bakış açımızı dikkate alarak tamamlamış olacaklar" karşılığını verdi.

Yıldırım, yeni getirilecek değişiklikte Cumhurbaşkanı seçilen kişinin partisi ile ilişiğinin devam edeceğine dikkati çekti.

"Referandumdan sonra seçim öngörülüyor mu" sorusunu Yıldırım, "Seçim kanunun biliyorsunuz anayasada herhangi bir yeri yok. Bütün detaylar açıklandığı zaman ne var ne yok vatandaşlarımız bunu bileceklerler. Biz, demokratik düzenin unsurlarıyız. Siyasi partilerimiz. Gizli saklı birşey olmaz. Herşey aleni şekilde olmaktadır. O bakımdan yapılacak değişikliklerin asıl amacı ülkede istikranın, güçlü siyasi iradenin devamı. Parlamento ve yürütme ilişkilerinde söz konusu olabilecek pürüzlerin ortadan kaldırılmasını esas alıyor" şeklinde cevapladı.

REFERANDUM NE ZAMAN ?

Referandumun ne zaman yapılacağını ilişkin soru üzerine Yıldırım, "Meclis görüşmeleri tamamlandıktan sonra yasa çok açık 60 gün sonra referandum öngörülüyor. Meclis kabulünden sonra tabiatıyla 60 günlük süre buna ilave edebilirsiniz. Yazın başında inşallah böyle bir durum olabilir. Seçim diye bir şey söz konusu değil. Gündemde seçim yok. Yakın zamanda seçim yaptık. Sürekli seçimle vatandaşımızın ne vaktini ne de parasını israf etmemek lazım. Ülkemizin daha fazla büyümeye FETÖ bölücü terör örgütüyle mücadele etmek gibi önemli bir işi de vardır" diye konuştu.

Bahçeli, anayasa görüşmeleri kapsamında gerçekleştirdikleri görüşmeye ilişkin değerlendirmede bulunarak, "Olgunlaşması konusunda çaba sarf edilmiştir. Son değerlendirmeler ışığında olumlu geçmiştir. İnşallah kısa bir süre içinde TBMM'ye bir metin sunulmuş olacaktır. Meclise sunulmuş olan metin, meclisin değerlendirmesi ışığında sonuçlandığı takdirde memleketimiz için hayırlı sonuçlar verecektir" dedi.

Bahçeli, açıklama sonrası Çanyaka Köşkünden ayrıldı.

Ekonomi

BİST	DOLAR	EURO	ALTIN
72.800	3,53	3.75	132.88

PAMUK FİYATLARI
STANDART PAMUK-1 2,28
HAFİF BENEKLİ PAMUK-1 -
STANDART PAMUK-2 -
Ç.KURU ÜZÜM FİYATLARI
EN AZ 3,20 EN ÇOK 3,90

Olaylı Kolin'de çalışmalar sürüyor

Türkiye'nin en son teknoloji sistemiyle kurulumu devam eden 510 MW (megawatt) gücündeki Kolin Termik Santrali'nde çalışmalar olumsuz hava şartlarına rağmen ara verilmeden devam ediyor

Proje Koordinatörü Bahadır Oral, santralin yörede istihdam imkanı sağlayacağını ve Türkiye'nin dış kaynaklara olan bağımlılığı azaltılmış olacağını belirtti.

Proje Koordinatörü Bahadır Oral, Deniş Maden İşletme Müdürü Bilal Kul ve Hidrogen A.Ş Kurumsal İşler Koordinatörü Tayfun Seyhan ile birlikte çalışmalarda gelinen durumu gazetecilere değerlendirdi. İki üniteden oluşan santralde ilk defa çevreye minimum zararlı 3 aşamalı ve dolaşımlı akışkan yatak desülfürizasyon ünitesi olacak bir baca gazı arıtma sistemi kurulacağını belirten Oral, "Soma Kolin Termik Santrali'nin işletilmesiyle birlikte yıllık üretilecek elektrik enerji miktarı brüt 3 milyon 621 bin kWh/yıl (3.621 GWh) mertebesinde olacaktır. Önce iri taneleri tutmak için elektrostatik filtre sistemi, arkasında dolaşımlı akışkan yatak desülfürizasyon ünitesi ve sonrasında toz tucucu filtreler ile Türkiye ve Avrupa normlarına uygun emisyondaki baca gazı atmosfere salınacaktır. Avrupa Birliği'nin (AB) muhtemel 2020 yılında aşağı çekeceği emisyon oranlarını dahi mevcut konfigürasyonla sağlayan bu sistemler, Foster Wheeler Almanya tarafından dizayn edilecek, Avrupa ve Çin'de imal edilecektir. Ayrıca bu baca gazı arıtma sisteminin verileri Ankara Çevre ve Şehircilik Bakanlığında an be an izlenerek müdahale edilebilecek. Santral kendimize ait maden sahasından çıkarılan ve kurulacak son sistem bant ile santrale taşınacak. 2 ünite bazında saatte 637 ton kömür tüketecek. İlk ateşlemede dizel kullanılacak. Soma'daki eski sistemli mevcut santralin aksine santralin çalışıp çalışmadığı belli bile olmayacak" dedi.

"ÜLKENİN DIŞA BAĞIMLILIĞINI AZALTMAYI AMAÇLIYORUZ"

Kolin Santrali ile yörede istihdam imkanının yanında Türkiye'nin dış kaynaklara olan bağımlılığı azaltılmış olacaklarını kaydeden Oral, "Cari açığın azaltılması, sanayi tesislerine sağlıklı ve sürekli enerjinin sağlanması, elektriğin daha ekonomik olarak üretilmesi, Türkiye'nin güvenilir enerji ihtiyacının karşılanması, amaçlanmaktadır. Toplamda Soma Kolin Santralinde şu an çalışan 2 bin 206 çalışanımız mevcut. Bunun 746'sını Somalılar oluşturuyor" diye konuştu.

Kolin'in santralin kömürünü karşılayacak Deniş Maden'i ile ilgili de bilgi veren Kolin A.Ş Deniş Maden İşletme Müdürü Bilal Kul ise "Deniş maden sahasında çalışan sayımız şu anda 288 kişiden oluşuyor. Şantiye alanı kurulumu, yol yapımı ve mobilizasyon çalışmalarında son aşamaya gelinmiştir. Madencilik faaliyetlerine başlanmış olup yapılan çalışmalar santral inşaatı terminine paralel olarak maden ocağının hazırlığı niteliğinde devam etmektedir. Bu süreçte üretilen kömürler oluşturulan stok alanında stoklanmaktadır. Stoklanan kömürün üstü kil tabakası ile kaplanmaktadır. Şu ana kadar açık ocak maden çalışmalarında 976 bin tonun üzerinde kömür üretimi sağlandı. Bu miktarda bizim santral tamamlandığında test çalışmalarını karşılayacak" şeklinde konuştu.

Bahadır Oral ayrıca, kömürün yanması sonucu oluşacak küllerin de "Atıkların Düzenli Depolanmasına Dair Yönetmelik" hükümlerine göre dizayn edilecek depolama alanına boru tipi konveyörlerle taşınacağı ve kül depolama sahasına getirilen küllerin, nemlendirilerek tozumasının önleneceğini kaydetti. Santralin 2017 yılının sonunda 1. ünitesi, 2018 Şubat ayında da 2. ünitesinde geçici kabul yapılıp ticari işletmeye alınması hedefleniyor. İHA

Doları bozdurdu, parayı bağışladı

Cumhurbaşkanı Recep Tayyip Erdoğan'ın, "Dövizle borçlanmayı bırakalım, yerli parayı devreye sokalım" çağrısı üzerine Manisa'nın Salihli ilçesindeki esnaflarda dolarlarını bozdurarak, Türk Lirası'na çevirdi. Salihli'de inşaat sektöründe çalışan Hasip Tashan'da döviz bürosuna giderek, dolarları bozdurarak, Türk Lirasına çevirdi. Tashan, dolarları bozdurarak Türk Lirasına çevirdiği paraları da İstanbul Kağıthane de Halep için başlatılan un ve ekmek projesine bağışladığını söyledi. Tashan "Cumhurbaşkanımız Recep Tayyip Erdoğan'ın çağrısıyla dolarımı Türk Lirası'na çevirdim. Elinde doları bulunan herkesin ülke ekonomisine yardım ve katkı için dolarlarını TL'ye çevirmesini tavsiye ediyorum" dedi. İHA

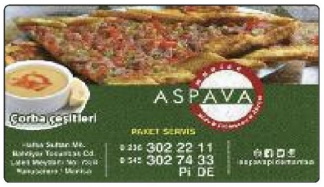

Manisa'da Gündem
Günlük - Siyasi- Aktüel Gazete
3 Aralık 2016 Cumartesi Yıl: 6 Sayı: 2124 Yerel - Süreli Yayın

İmtiyaz Sahibi
İsmail Burak KOŞAR
S. Yazı İşleri Müdürü
Eda Nur PEKCAN

İstihbarat: Aytaç KUMBARACIOĞLU
Nermin UÇTU
Spor Müdürü : Mahmut ASLAN
Sayfa Editörü : Volkan ATAM

Yönetim Merkezi:
Akıncılar Mahallesi Yeşiltepe Cd. 6/2 Şehzadeler/ MANİSA
Telefon: (0.236) 235 00 45 (pbx) - Faks: (0.236) 235 02 45
www.manisadagundem.com - bilgi@manisadagundem.com
Basıldığı Yer: Yedikardeşler Form&Ofset Matbaacılık San. ve Tic. Ltd. Şti.
Orta Ölçekli Sanayi Bölgesi Güzelyurt Mah. 5758 Sk. No:6/A MANİSA
Tel: (0.236) 233 72 50- 233 03 45
Lider Dağıtım: (0.236) 238 46 41 Abonelik Ücreti: 6 Aylık 75 TL - 1 Yıllık 140 TL

Zayi İlanı
10 TL.

Gazetemiz basın meslek ilke ve kurallarına uymaya söz vermiştir. Yazıların hukuki sorumluluğu yazarlarına aittir.

KATİL ZANLISI HİMMET A. AKLİ DENGESİNİN YERİNDE OLUP OLMADIĞININ ANLAŞILMASI İÇİN RAPOR TALEP ETMESİNİ KABUL EDEN MAHKEME HEYETİ, DAVAYI 15 ŞUBAT 2017 TARİHİNE ERTELEDİ

‘Minik Irmak’ın katil zanlısı neler anlattı!

Manisa’nın Alaşehir ilçesinde komşusu Himmet A. tarafından tecavüz edildikten sonra canice öldürülen 4 yaşındaki Irmak Kupal cinayetinin ceza davasına başlandı. Alaşehir Ağır Ceza Mahkemesi’nde görülen davada sanık Himmet A. duruşmaya SEGBİS ile bağlanırken, Irmak Kupal’ın annesi Suriye ve babası Bilal Kupal ise rahatsızlıkları nedeniyle duruşmaya katılmadı. Acılı aileyi Av. Bilgehan Noyan temsil ederken, davaya Aile ve Sosyal Politikalar Bakanlığı da müdahil oldu. Mahkeme heyeti davaya müdahil olmak isteyen Manisa, İstanbul, Ankara, Antalya, Kütahya, Aydın, Diyarbakır ve İzmir olmak üzere 8 baro ve KADEM ile ‘Kadın Cinayetlerini Durduracağız Platformu’ olmak üzere 2 derneğin müdahillik taleplerini ‘suçtan zarar görmedikleri’ gerekçesiyle reddederken, duruşmaya katılan Suriye Kupal’ın babası, Irmak’ın dedesi Bekir Ilgaz’ın müdahilliği kabul edildi. Bekir Ilgaz’ın salondaki tüm avukatları vekil olarak göstermesi üzerine mahkeme heyetinin müdahilliklerini kabul etmediği tüm avukatlar da mahkemeye müşteki vekili olarak müdahil oldu.

Mahkeme salonuna İzmir Buca’daki cezaevinden SEGBİS ile bağlanan sanık Himmet A. ise 1971 doğumlu olduğunu, evlenip boşandığını ve kendisinin de bir kız çocuğu babası olduğunu söyledi. Kendisini iyi hissetmediğini belirten ve sürekli ağlayan Himmet A., tedavi olmak istediğini anlatırken, kendisinin de çocukluğunda babası tarafından dövülerek sokağa atıldığını ve cinsel istismara maruz kaldığını ileri sürdü. Himmet A., kendisine verilecek her türlü cezaya razı olduğunu kaydetti.

Davanın savcısı Gökhan Şekeryapan, TCK’nın 32. maddesi gereğince sanığın akıl rahatsızlığının olup olmadığının anlaşılması amacıyla rapor alınmasını talep etti. Kupal ailesinin avukatı Bilgehan Noyan, Aile ve Sosyal Politikalar Bakanlığı avukatları ile dede Bekir Ilgaz’ın avukatları sanığın akıl rahatsızlığının olmadığını, suçu itiraf ettiğini ve verilecek cezaya itirazı olmadığını belirterek raporun dosyayı geciktirmekten başka bir işe yaramayacağı için savcının mütalaasının reddedilmesini istedi.

Mahkeme heyeti başkanı hakim Remziye Güldür ise savcının talebini kabul ederek sanığın tutukluluk halinin devamına ve rapor alınması için akıl hastanesine sevk edilmesine karar verdi. Mahkeme heyeti duruşmayı 15 Şubat 2017 saat 14.00’a erteledi. **İHA**

Alaşehir’de bu kadar da olmaz dedirten cinayetin katil zanlısı Himmet A., dün çıktığı mahkemede kendisinin çocuk yaştayken babası tarafından dövülerek sokağa atıldığını ve cinsel istismara maruz kaldığını söyledi. Duruşma boyunca ağlayan Himmet A. tedavi olmak istediğini ve cezasına razı olduğunu anlattı

Kapatmak dışında çözümünüz yok mu

Manisa Milletvekili Dr. Tur Yıldız Biçer, yaptığı açıklamada Ahmetli Sulama Birliği’nin kapatılması halinde vatandaşların ve üreticilerin ciddi anlamda mağdur olacağına vurgu yaparak Sulama Birliğinin kapatılma kararının tekrar gözden geçirilmesi gerektiğini ifade etti.

Dr. Biçer, “Ahmetli ilçemizin sulama birliğinin kapatılması dışında başka bir çözüm bulunamamış mıdır? Yüzlerce üreticimizin ve vatandaşımızın ihtiyacı olan sulama birliğini kapatmak doğru bir karar değildir! İnsanlarımızın sulama birliğini kullanamaması açıkça mağdur olacakları anlamını taşır!” diyerek sulama birliğinin kapatılması halinde vatandaşların yaşayacağı mağduriyetlere dikkat çekti.

CHP’li Biçer; “Birçoğunun tarımdan yaşamını idame ettirdiği ve tek geçim kaynağının tarım olduğu bir ilçede sulama birliğinin kapatılması dışında akılcı ve kalıcı başka bir çözüm üretilmesi konusunda bir çalışma yapmak gereklidir! Vatandaşlarımızın ısrarla mağdur edilmek istenmesinin gerekçesi nedir?” diyerek hükümete yüklendi. **Haber Merkezi**

Şehzadeler’de mahalle sayısı 68’e çıkıyor

Şehzadeler Belediye Meclisi Aralık ayı meçli toplantısını gerçekleştirdi. Meclis toplantısında mahalledeki binaların Yunusemre sınırlarında yer almasına rağmen arazilerinin tamamı Şehzadeler’de olan Gökbel, Sarma ve Kale Mahallelerinin Şehzadeler ilçesine bağlanması oy birliği ile kabul edildi

Şehzadeler Belediyesi Aralık ayı Belediye Meclis toplantısını gerçekleştirdi. Toplamda 19 maddenin görüşüldüğü meclis toplantısında tüm maddeler oybirliği ile kabul edildi. Şehzadeler ve Yunusemre ilçeleri arasında kalan bazı arazileri ile ilgili yaşanan sorunların giderilmesi için görüşülen gündem maddesi oy birliği ile kabul ederek arazilerinin tamamı Şehzadeler ilçesi sınırlarında olan Gökbel, Sarma ve Kale Mahallelerinin Şehzadeler ilçesine bağlanması konusu oy birliği ile kabul edildi. Kabul edilen gündem maddesinin ardından Bakanlık onayının da ardından Şehzadeler’de mahalle sayısının 65’ten 68’e yükseleceğini ifade eden Şehzadeler Belediye Başkanı Ömer Faruk Çelik “Şehzadeler ilçemizde ki birçok mahallemizde ki arazi Yunusemre İlçesi tapulama alanında gözüktügü için, vatandaşlarımız birçok işlemi halledebilmek için Yunusemre tapu müdürlüğüne gitmek zorunda kalıyordu. Bu yanlışlığın düzeltilmesi için daha önce bir karar almıştık ancak Kaymakamlık görüşü alınmamıştı. Geçtiğimiz günlerde Yunusemre ve Şehzadeler olarak Kaymakamlarımız ve Belediye Başkanları olarak biz ortak bir toplantı yaptık. Her iki belediye olarak aynı kararları ortak bir şekilde aldık. Meclis gündemimizin bu maddesi ile bu tapulama alanları ile ilgili yaşanan sorun gideriliyor. Bunun yanı sıra Yunusemre sınırlarında olan Gökbel, Sarma ve Kale Mahallelerimiz mahalle yerleşik alanı Yunusemre’de olmasına rağmen tüm arazileri bizim ilçemiz sınırlarında yer aldığı için Şehzadelere bağlanmak istiyordu. Bunlarla ilgili bir mutabakat sağladık. Meclisimizin den alacağımız kararın ardından bu konu Büyükşehir Meclisine gidecek oradan da Valiliğimiz aracılığı ile Bakanlığına gidecek.

Bakanlığımızın bu konuyu onaylaması halinde Şehzadelerde ki mahalle sayımız 65’ten 68’e çıkmış olacak. Halkımızın mağdur olmasına sebebiyet veren tapulama alanı ile ilgili sıkıntılarda bu vesile ile çözülmüş olacak” dedi.

“HALKIMIZ BİRLİK VE BERABERLİKTEN ÇOK MEMNUN”

Büyükşehir Belediye Başkanı Cengiz Ergün ve Şehzadeler Belediye Başkanı Ömer Faruk Çelik’ in halka hizmet ederken uyumlu çalışmalarından halkın büyük bir memnuniyet duyduğunu belirten MHP Grup Başkan vekili Ziya Elmalı “Ömer Faruk Çelik Başkanımızın, Büyükşehir Belediye Başkanımız Cengiz Ergün ile makamında gerçekleştirdiği ziyaret bütün halkımız tarafından beğeni ile karşılandığını belirtmek istiyorum. Her iki belediyemizin Şehzadeler’de yapacakları ortak park ve sosyal donatı alanı projesi var. Bu ortak proje hem bizlerin hem de halkımızın çok hoşuna giden güzel bir iş birliğidir.

“HALKIMIZ UZLAŞI İLE HİZMET ETMEMİZİ ARZULUYOR”

Şehzadeler’ de halkın yapılan hizmetleri uzlaşı içerisinde yapılmasını arzu ettiğini ifade eden Şehzadeler Belediye Başkanı Ömer Faruk Çelik “Değerli Büyükşehir Belediye Başkanımız ile değişik vesileler ile bir araya gelerek fikir alışverişinde bulunuyoruz. Geçtiğimiz ay sayın başkanımız bizi belediyemizde ziyaret ettiler. Bu ziyaretten bizde büyük bir mutluluk duyduk. Bizler aynı şehirde halka hizmet etmekle mükellef olan iki seçilmiş insanız. Bu nedenle bir araya gelerek konuşmamız ve uzlaşmamız en doğru olanıdır. Nasıl ki bizi halkımız seçtiyse, Büyükşehir Belediye Başkanımızı da halkımız seçti. Demokrasiye inanıyorsak, halkın seçtiğine saygı duymalıyız. Zaten bir önceki dönemde de belediye meclisinde birlikte görev yaptık. Birlikte istişareler yapıyoruz, şehrimize hizmet ediyoruz. Bazı hizmetler Büyükşehir olmadan olmuyor, bazıları da ilçe belediyeleri olmadan olmuyor. Bu nedenle bir araya gelirsek anlaşamayacağımız çözemeyeceğimiz hiçbir şey yok. Elimizden ne geliyorsa birlikte yapacağız. Çünkü halkımız bizim çatışmamızı değil, uzlaşı ile birlikte yaşadığımız şehrimize hizmet etmemizi arzu ediyor. Siyasi ve şahsi hesaplarla millete gidecek olan hizmetleri engelleyecek olursak, bunun vicdanen hesabını veremeyiz. Şehzadeler Belediye Meclisi olarak ta CHP, MHP ve AK Parti grupları olarak uyumlu çalışıyoruz” dedi. Toplantı sonunda geçtiğimiz hafta Bosna Hersek’ in Donju Vakuf şehrinde yapılan açılışa katılan heyet Belediye Başkanı Ömer Faruk Çelik’e verilen plaketi Başkan Çelik’e takdim ettiler.

Haber Merkezi

MOSB o isteği geri çevirmedi

Yunusemre Belediyesi, 3 Aralık Dünya Engelliler Günü öncesi yürüme engelli Piyami Gürbüz (60) isimli vatandaşın yüzünü güldürdü. Belediyeden akülü tekerlekli sandalye talep eden vatandaşın talebine duyarsız kalmayan Yunusemre Belediyesi, Manisa Organize Sanayi Bölgesi’nin temin ettiği aracı yaşlı vatandaşa teslim etti.

Yunusemre Belediyesi Sosyal Yardımlaşma Müdürlüğü’nden akülü tekerlekli sandalye talebinde bulunan Piyami Gürbüz isimli vatandaşın talebine duyarsız kalmayan Yunusemre Belediyesi, Gürbüz’ün isteğini Manisa Organize Sanayi Bölgesi (OSB)’ne iletti. OSB’nin temin ettiği akülü tekerlekli sandalye müdürlük önünde Piyami Gürbüz’e teslim edildi. Yunusemre Belediye Başkan Yardımcıları Şule Uygur, Mustafa Dandin, Sosyal Yardımlaşma Müdürü Ahmet Mustafa Süzer, İnsan Kaynakları ve Eğitim Müdürü Osman Tunca ve akülü tekerlekli sandalyeyi temin eden Manisa OSB adına Başkan Danışmanı Nihat Akyol’un katıldığı organizasyonda akülü tekerlekli sandalyeyi Piyami Gürbüz’e teslim eden Şule Uygur, belediye olarak dezavantajlı grupların her zaman yanında olduklarını söyledi. Uygur konuya ilişkin yaptığı açıklamada, “Yunusemre Belediyesi Sosyal Yardımlaşma Müdürlüğümüz olarak Piyami Gündüz’e, yeni akülü tekerlekli aracını teslim ettik. Bu noktada aracı bizlere sağlayan, her zaman yanımızda olduklarını belirten Organize Sanayi Bölgesi yönetimimize de çok teşekkür ediyoruz. Güzel günlerde kullanmasını diliyorum” diye konuştu.

‘ALLAH SİZLERDEN RAZI OLSUN’

Akülü tekerlekli sandalyesine kavuşan Piyami Gürbüz ise duygularını şu sözlerle ifade etti: “Allah sizlerden razı olsun. Sizin gibi yönetimleri Allah başımızdan eksik etmesin. Sizin gibi hizmet aşkı olan büyüklerimizin başımızda olmasını temenni ediyorum. Allah sizlere sağlık sıhhat nasip etsin” Engelli vatandaş programın ardından belediyenin engelli vatandaşlar için tahsis ettiği araçla evine gönderildi. Haber Merkezi

8 barodan mahkeme heyetine tepki

Manisa'nın Alaşehir ilçesinde canice öldürülen 4 yaşındaki Irmak Kupal cinayetinin ceza davasında mahkeme heyeti tarafından müdahillikleri kabul edilmeyen 8 baronun temsilcisi, mahkeme çıkışında tepkilerini dile getirdi

8 baro adına konuşan Manisa Baro Başkanı Ali Arslan, mahkeme heyetinin yasalara aykırı karar verdiğini ifade ederken, Irmak Kupal'ın dedesi Bekir Ilgaz ise ailenin psikolojisinin bozulduğu için davaya katılamadığını açıklayarak tüm avukatlara teşekkür etti.

Manisa'nın Alaşehir ilçesinde komşusu Himmet A. tarafından tecavüz edildikten sonra canice öldürülen 4 yaşındaki Irmak Kupal cinayetinin ceza davasına müdahillik talepleri kabul edilmeyen Manisa, İstanbul, Ankara, Antalya, Kütahya, Aydın, Diyarbakır ve İzmir olmak üzere 8 baronun temsilcileri mahkemenin 15 Şubat 2017 tarihine ertelenmesinin ardından mahkeme çıkışında basın açıklaması düzenledi.

"DAVANIN TAKİPÇİSİYİZ"

Davaya Irmak Kupal'ın dedesi Bekir Ilgaz'ın vekilleri olarak ancak müdahil olabilen avukatlar adına konuşan Manisa Baro Başkanı Ali Arslan, "Bugün Alaşehir ilçemizde bir facianın, küçük bir kızımızın hunharca, canavarca hislerle duygularla öldürülmesinin, ırzına geçilmesinin bir davasını gördük. Bugün ilk duruşması oldu. Türkiye'nin her tarafından barolarımız bu davayı takip etmek üzere buraya geldiler. Aramızda Ankara, İstanbul, Diyarbakır, Antalya, Aydın, Kütahya, İzmir ve Mersin Barolarından meslektaşlarımız var. Meslektaşlarımız ile birlikte olayın ilk meydana geldiği andan itibaren barolar olarak bu davanın takipçisi olduk. Tabi sanık işlemiş olduğu tüm suçları daha önce görsel medyada da itirafta bulunmuş, savcılıkta ve emniyette vermiş olduğu ifadeleriyle de bunları itiraf etmişti. Bugün yapılan yargılamada biz barolar olarak davaya müdahil olmak istedik fakat sayın iddia makamı ve mahkeme heyeti tarafından bu müdahilliğimiz, kendilerine göre düzenlemiş oldukları gerekçelerle reddedildi. Aslında hepimizin malumu olduğu gibi öldürülen kızımız toplum nezdinde büyük bir üzüntüye ve camianın bu olayla ilgili büyük bir öfke duymasına sebep olmuştur. Bu öfke neticesinde toplumun her kesiminden bu davanın sonucu beklenmekte ve bu dava yakinen izlenmektedir. Barolara da hem avukatlık yasası gereğince hem de ulusalar arası mevzuat gereğince bu tür davalarda müdahil olma hakkı verilmiştir. Türkiye'nin birçok yerinde de barolar bu davalara müdahil olmakta ve mahkemelerce de bu müdahillikleri kabul edilmiştir. Sayın mahkeme tüm ısrarlı taleplerimize rağmen bu talebimizi bugün reddetmiştir ve ne yazık ki dolaylı olarak baroların davaya müdahil olması yolunu açmıştır. Burada yanımızda küçük Irmak'ın dedesi Bekir Ilgaz bulunmakta. Bekir Ilgaz'ın davaya müdahil olmasıyla birlikte tüm barolar da Bekir Ilgaz'ın şahsında küçük Irmak'ın düşmüş olduğu durumdaki zorluğu savunmak ve bir daha toplumda bu tür olayların yaşanmaması maksadıyla davaya müdahil olmuşlardır. Davaya katılmışlardır. Bundan sonraki süreçte de bu davanın yakinen takipçisi olacaklardır. Bekir dedemizle birlikte bu davanın her aşamasında ailenin yanında olmaya gayret göstereceğiz. Bugünkü duruşmada sanığın SEGBİS ortamında ifadesi alındı. Sanık ifadesinde, önceki beyanlarını aynen tekrar ettiğini belirterek, suçlamaları kabul etti. Mahkeme heyeti tarafından da sanığın akli dengesinin yerinde olup olmadığını tespiti anlamında sanığın İstanbul Adli Tıp'a sevkine karar verildi ve duruşma 15 Şubat 2017 tarihine ertelendi. Bizler sanığın akıllı tavırlarından zaten suçu işlerken yapmış olduğu eylem ve hareketlerden aslında ne kadar akıllı olduğunu biliyoruz. Çünkü hem bu suçu işlemek için küçük kızı evine götürürken hem de sonraki aşamalarda ve işlemiş olduğu suçu gizlemek için küçük kızımızı öldürmekten sonraki saklama sürecinde de ne kadar akıllı davrandığını biliyoruz. Bu aşamadan sonraki yapmış olduğu 'ben hastayım, rahatsızım' şeklindeki beyanların hukuken hiçbir değeri olmadığını düşünüyoruz. Biz müdahil vekiller olarak bu talebin reddini istedik. Fakat mahkeme heyeti tarafından kabul edilerek duruşma 15 Şubat 2017 tarihine ertelenmiştir" dedi.

"AİLESİNİN PSİKOLOJİSİ BOZULDU"

Minik Irmak'ın dedesi Bekir Ilgaz ise, "Bugün davayı takip eden tüm barolara teşekkür ediyorum. Bundan sonraki sürece hepsinin katılmasını istiyorum. Gereken ceza neyse devlet bu şahsa o cezayı versin. Anne ve babası hasta olması sebebiyle davaya katılamadı. Psikolojileri bozuldu. Burada durması biraz zor olurdu" şeklinde konuştu. İHA

CHP'li Özel, madencilerin sesi oldu

CHP Grup Başkanvekili ve Manisa Milletvekili Özgür Özel, 4 Aralık Dünya Madenciler Günü nedeniyle yayınladığı mesajında Soma'da 301 işçinin şehit olduğu maden ocağı faciasının üzerinden 936 gün geçmesine rağmen hâlâ ders alınmadığını söyledi.

CHP'li Özgür Özel, Dünya Madenciler Günü'nde sorunları dile getirdi, 2014 yılında Soma'da yaşanan maden faciasının ardından hiçbir şeyin değişmediğini söyledi.Özel: "Bunca acının üstüne, ölümlere engel olmayan yasaların revize edilmesi, eksiksiz uygulanması, denetimlerin daha da sıklaştırılması gerekirken, bugün hala maden ocakları madencilerimize mezar olmaya devam ediyor.Bugün 4 Aralık Dünya Madenciler günü. 13 Mayıs Soma faciasının üzerinden 936 gün geçmesine rağmen, yitip giden 301 evladımızın ardından verilen tüm sözler, dökülen tüm gözyaşları unutuldu.28 Ekim 2014'te Ermenek'te cansız bedenlerini çıkartmak için günlerce uğraştığımız o madencileri de kimse hatırlamıyor şimdi!

17 Kasım 2016'da Siirt Şirvan'da göçük altında kalan 4 işçimizin cansız bedenlerine hala daha ulaşılamadı. Tıpkı; 10 Şubat 2011'de Elbistan'da meydana gelen maden faciasının üzerinden 6 yıl geçmesine rağmen 9 işçimizin cansız bedenlerine hala ulaşılamadığı gibi.

Denetimsiz, işçi güvenliği koşullarının sağlanmadığı, önlemlerin alınmadığı, aşırı kar hırsının ve aşırı üretimin hüküm sürdüğü madenler bugün hala can almaya devam ediyor. Bugün bir yerlerde, bir evlat maden ocağından babası sağ salim dönsün diye hala yol gözlüyor, bugün bir yerlerde bir ana, madende kaybettiği evladı için hala ağıt yakıyor! Bunca acının üstüne, ölümlere engel olamayan yasaların revize edilmesi, eksiksiz uygulanması, denetimlerin daha da sıklaştırılması gerekirken, bugün hala maden ocakları madencilerimize mezar olmaya devam ediyor.

Soma faciasının üzerinden geçen bu 936 günde Türkiye, yüzlerce maden emekçisini yitirdi. Bugün yaşadığımız onca madenci katliamına, onca faciaya rağmen hala ders çıkartılmadı, bir arpa boy yol alınmadı. Bugün ülkemizde, Mayıs 2010'da Karadon'da meydana gelen grizu faciasından sonra 30 işçinin yaşamını yitirmesiyle ilgili, dönemin Çalışma ve Sosyal Güvenlik Bakanı'nın, 'Güzel öldüler.' yorumundan bu yana değişen hiçbir şey yok. Yitip giden madencilerin arkasından benzer tepkiler yine verildi ve hükümet tarafından bu ölümler de " normal", "olağan" "kader" ve "fıtrat"…olarak görüldü. Görülmeye de devam ediyor.

Bizler biliyoruz ki yeryüzü sıcak olsun diye o soğuk maden ocağına inip alınteriyle ekmeğini kazanan işçilerin emeklerini, alın terlerini ve madencilerimizin hayatlarını siyaset, sermaye ve sendika üçgeninde bir kara deliğe hapsedenler, bu yaptıklarının hesabını eninde sonunda tarih karşısında, hem Türkiye işçi sınıfına hem de bu ülkenin güzel emekçi insanlarına vereceklerdir.

Biz, o suskun zindanlarda ölümü göze alan bütün maden emekçilerimizin hakları için mücadele etmeye devam edeceğiz" diye konuştu. **Haber Merkezi**

Kamuda engelli kadrosunun 3'te 1'i boş!

Manisa milletvekili Milliyetçi Hareket Partisi grup başkanvekili Erkan Akçay 3 Aralık Dünya Engelliler Günü münasebetiyle yazılı bir mesaj yayınladı. Engellilerin sorunlarının ülkemizin yoğun gündemi içerisinde gözden uzak tutulmaması gerektiğini belirten MHP'li Akçay, "Türkiye'de yaklaşık her 8 kişiden biri kısıtlayıcı engelliliğe sahiptir. Toplumun, böylesi yüksek bir oranda içinde barındırdığı bu bireyler, elbette, tüm diğer bireylerle eşit haklara sahip olmalıdırlar." dedi.

Engelliler gününün aslında engellilerle birlikte, insan olarak kendimize ne kadar değer verdiğimizin bir göstergesi olduğuna dikkat çeken Akçay, unutmamalıyız ki, onların özgüven içinde, hayata sarılmalarını, hayatın içinde olmalarını ve geleceğe güvenle bakmalarını ancak kafamızdaki engelleri/duvarları yıkarak sağlayabiliriz. Bu işe engelliliği bir yoksunluk ve yoksulluk meselesi olarak algılama yerine her engelli bireyin bir değer olduğunu görmekle, engelliyle toplum arasında oluşan duvarı yıkmakla başlamalıyız. Çünkü engelli meselesi, sadece bir sağduyu ve farkındalık değil, aynı zamanda bir hak ve adalet meselesidir." dedi.

ENGELLİLERE YÖNELİK MİLLİ BİR POLİTİKA GELİŞTİRİLMELİDİR

Ülkemizde engellilere yönelik milli bir politika geliştirilmesi gerektiğini belirten MHP'li Akçay açıklamasına şöyle devam etti: "Engellilere dair çalışmalar yürüten farklı bakanlık ve kurumların eş güdüm halinde çalışmasına imkân verecek bir platform oluşturulmalıdır. Ülkemizde bakıma muhtaç engellilere yönelik sosyal bakım hizmetleri ve mesleki rehabilitasyon hizmetleri geliştirilmelidir. Engellilere yönelik özel eğitim ve örgün eğitim veren okulların ve öğretmenlerin sayısı arttırılmalıdır.

Engellilerimizin en önemli sorunlarından birisi istihdamdır. 657 sayılı Devlet Memurları Kanununda belirlenen kotaya göre kamudaki engelli kontenjanı Mayıs 2016 verilerine göre 64 bin 191 iken çalışan engelli memur sayısı 43 bin 151'dir. Buna göre, kamudaki engelli kontenjanının yüzde 32,8'i boştur. Engellilerin kamudaki istihdam sayısı yasal sorumluluğa yükseltilmelidir.

Engelli vatandaşlarımızın, sosyal, kültürel ve ekonomik yaşama entegrasyonu sağlanmalıdır. Bu konuda toplumsal bilinci yükseltip, engelli bireylere karşı bulunulan kimi önyargılardan toplumu arındırmak gerekmektedir. Bunun yanı sıra, engellilerin yaşam kalitelerini yükseltmek adına eğitim, işgücü, sağlık, erişebilirlik gibi birçok konuda olumsuzluklar giderilmeli ve kendilerine pozitif ayrımcılık uygulanmalıdır. Bu sadece devletin kurumlarının değil her bireyin hem ahlaki hem vicdani hem de insani görevidir." **Haber Merkezi**

Halep'e ses ver!

Manisa'da Anadolu Öğrenci Birliği Şubesi tarafından Cuma namazı sonrası 'Halep'e Ses ver' adı altında dünyanın çeşitli bölgelerinde hayatını kaybeden Müslümanlar için gıyabi cenaze namazı kılındı. Şehzadeler İlçesi Hatuniye Camii'nde kılınan Cuma Namazı ardından kılınan gıyabi namazına Şehzadeler Belediyesi Başkanı Ömer Faruk Çelik, AK Parti Şehzadeler İlçe Başkanı Ahmet Tonguç, MHP İl Başkanı Erkan Öztürk, Manisa Ülkü Ocağı Başkanı Murat Yörük, sendika başkanı, eğitimciler ve çok sayıda vatandaş katıldı.

Kılınan namazın ardından eller semaya açılarak dualar edildi. Duanın ardından Manisa Anadolu Öğrenci Birliği Şubesi tarafından basın açıklaması düzenlendi. Açıklamayı Anadolu Öğrenci Birliği Şubesi üyelerinden Mustafa Üzümcü yaptı. Üzümcü, "Her gün içimizi parçalayan onlarca yüzlerce görüntü ile karşılaşmaktayız. Bizim üç beş saniyeden fazla bakamadığımız fotoğraf karelerini Halepli kadınlar, çocuklar, yaşlılar, tüm halklar bizzat yaşamakta. Bombalanmayan tek bir hastanenin kalmadığı Halep'te yaralanmak, ölmekten daha trajik bir hale gelmiş bulunmakta. Bir vücudun azaları gibi olması emredilen müminlerin kardeşleri ateş altındayken sessiz kalmalarını idrak etmekte zorlanıyoruz. Ahlak ve inanç bütün siyasi dengelerden önce gelir. Halep'teki soykırım karşısında siyasi dengeler bahanesi kabul edilemez bir vicdani çürümedir" diye konuştu. Basın açıklaması ardından tekbir atan grup, 'Halep'e selam, direnişe devam' sloganı ardından olaysız bir şekilde dağıldı. **Haber Merkezi**

Yürümek için umudu var, parası yok

Yürüme umudu olan ancak imkanı olmayan Necla, "Hayatım evde geçiyor. Ben de sokağa çıkmak, yürümek istiyorum. Doktorlar yürüyeceksin diyor ama 17 yıldır yürüyemiyorum" dedi.

ÖZEL Gündem HABER

Manisa'da hayatını dört duvar arasında geçiren hem görme hem de bedensel engelli 17 yaşındaki Necla Elçelik, yürümek için hayırseverlerden destek istedi. Yürüme umudu olan ancak imkanı olmayan Necla, "Hayatım evde geçiyor. Ben de sokağa çıkmak, yürümek istiyorum. Doktorlar yürüyeceksin diyor ama 17 yıldır yürüyemiyorum" dedi.

Manisa'nın Yunusemre İlçesi Horozköy Mahallesi'nde yaşayan Saim(63) ve Sebiha(43) Elçelik çiftinin tek çocukları olan Necla, görme engelli olarak dünyaya geldi. Kızlarını birçok doktora götüren çift, görme umudu olmadığını öğrendi. Yürüme çağına gelen Necla'nın yürüyememesi üzerine aile bir şok daha geçirdi. Kızlarının yürümesi ve tedavi olması için birçok hastaneye götüren baba Saim Elçelik, kızının neden yürüyemediğinin açıklanamadığını anlattı. Doktorların bir teşhis koymadığını ancak yürüyecek dediğini kaydeden baba Saim Çelik, "

Kızımın doğuştan gözleri görmüyor. Doktorlara gitti, çaresinin olmadığını söylediler. Doktorlar 18-20 yaşına geldiğinde tekrar getirmemi istediler. Gözleri görmeyen kızım yürüyemiyor. Doktorlar yürümesine hiçbir engel olmadığını söylüyorlar. Celal Bayar Üniversitesi'ne ve özel hastaneler götürdük. Yürüyecek diyorlar ama 17 yıldır yürüyemedi. Neden olduğunu da bilmiyoruz. Kızım çok üzülüyor ve sürekli ağlıyor. Çaresiz kaldık" dedi.

BABA KIZI İÇİN EVİNİ SATILIĞA ÇIKARDI

Kızının hayatının dört duvar arasında geçtiğini söyleyen baba Saim Çelik, eşinin de obezite hastası olduğunu ve 130 kiloya ulaştığını belirtip, çocuklarını sokağa çıkaramadıklarını anlattı.Çelik, "Ben kızım için yardım istiyoruz. Neden yürüyemediğinin bulunmasını ve tedavisinin yapılmasını istiyorum.Bizim durumumuz yok. Sadece evimiz var, onu da kızım için satılığa çıkardım. Belki evimi satarsam o parayla yürümesini sağlayabilirim diye düşündüm. Tek istediğimizin hayatı dört duvar arasında geçen kızımın yürüyebilmesidir. Zaten göremiyor ama en azından yürürse dışarıya bizimle birlikte çıkar" diye konuştu.

OKULA GİTMEK İSTİYORUM

Hem görme hem de bedensel engelli 17 yaşındaki Necla Elçelik, yürüyüp okula gitmek istediğini söyledi. Hiç okula gidemediğini anlatan Elçelik, "Okulda sınıfım 3'üncü kattaydı. Göremediğim ve yürüyemediğim için gidemedim. Ayaklarımı oynatabiliyorum. Ama sadece yürüyemiyorum. Yürümek, dışarı çıkmak istiyorum" dedi. Gözyaşlarını tutamayan Necla Elçelik, hayatının değişebilmesi için destek istedi. Anne Sebiha Elçelik, kızının yürüme umudu olduğunu ancak tedavi için imkanlarının olmadığını belirterek, "Haftada iki gün fizik tedaviye gidiyor. Ayaklarını oynatıyor. Doktorlara göre yürüyememesi için hiçbir sorun yok. Biz kızımızın en azından yürümesi için yardım istiyoruz" dedi.

DESTEK ÇAĞRISI YAPTI

Manisa Bedensel Engelliler Dernek Başkanı Yasemin Yıldız da, dernek üyesi olan Necla Elçelik'in ailesinin durumu olmadığını belirterek, hayırseverlere çağrı yaptı. Yıldız, "Herkesin engelli olabileceği gerçeğini unutmadan, yürüme umudu olan bu genç kızımız için yardım istiyoruz. Doktorlar yürüyeceğini söylüyor. Neden yürüyemediği de bilinmiyor. Biraz destekle Necla'yı ayağa kaldırıp insanların içine çıkarabiliriz" diye konuştu.

■ Nermin UÇTU

Bahadıroğlu 'Yeni Türkiye'yi anlattı

Konferansa öğretim üyeleri ve çok sayıda öğrenci katıldı. "Tarihi Sevdiren Adam" Yavuz Bahadıroğlu konferansında, 19. yüzyıldan günümüze kadar, Batı'nın Osmanlı ve Türkiye üzerindeki planlarını ve darbelere varıncaya kadar yaptıklarını örneklerle anlattı.

Batı'nın, Osmanlı Devleti'ni yıkma planlarının 1850'lerde başladığını, İslâm dünyasının temsilcisi ve hâmisi olan Osmanlı Devleti'nin yıkılmasıyla İslâm dünyasının hâkim olduğu coğrafyayı ele geçirdiklerini, imâmesi kopan tespih tanelerinin dağılması gibi Osmanlıyı I. Dünya Savaşı ile parçaladıklarını ve parçaladıkları yerleri kendi hâkimiyetlerine aldıklarını söyledi.

Churchill'in "Kömür bitti, şimdi petrol devri, o da Müslümanların, Osmanlı'nın elinde" sözlerini naklederek, yapılan her iki Dünya Savaşı'nın da sömürgeci devletlerin petrolü sömürme savaşı olduğunu; günümüzdeki Libya, Suriye, Irak'ta olanların da Batı'nın petrole hakim olma ve Orta Doğu'yu kontrolleri altında tutma savaşı olduğunu anlattı.

I. Dünya Savaşı'nda 2 haritanın savaştığını, birincisinin Batingham'da çizilen Osmanlı'nın elindeki petrol bölgelerinin haritası; diğerinin de II. Abdülhamid'in çizdirdiği Osmanlı Petrol Bölgeleri Haritası olduğunu söyledi.

I. Dünya Savaşı sonunda; Batı Trakya, Yunan Adaları, Kerkük ve Musul'un Misak-i Milli sınırları içinde olduğu halde, burâlarını Lozan'da kaybedildiğini, 4,5 milyon kilometre kare ile girilen savaştan 780 bin kilometre kare ile çıkıldığını, bunun büyük bir kayıp olduğunu anlattı. Padişah özel mülkiyetinde olan Savaş Hukukunda dahi, özel mülkiyete dokunulmadığı halde, İngiliz işgali altındaki Musul petrol bölgelerinin İngilizlerin siyasi oyunuyla Lozan'dan sonra 1926'da Ankara Anlaşması'yla elden çıkarıldığını dile getirdi. Konferansın ardından MCBÜ Genç Fikirler Topluğu Danışmanı Yrd. Doç. Dr. Yücel Koçyiğit, Yavuz Bahadıroğlu'na verdiği konferanstan dolayı teşekkür ederek, kendisine topluluğun hediyesini takdim etti. Bahadıroğlu konferansın ardından kitaplarını imzalayarak, öğrencilerle sohbet etti. Haber Merkezi

Öğrenciler hızlıca cevap alabilecek

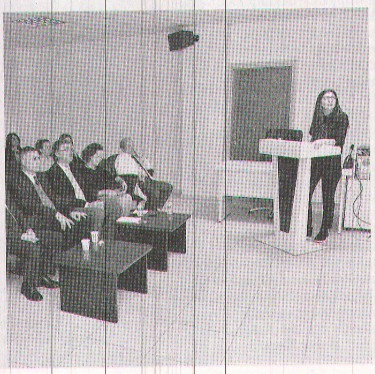

Elsevier'in medikal portföyüne, son çıkan kitaplara, dergilere, multimedya içeriklere ve 35'den fazla tıbbi ve cerrahi uzmanlık alanına erişim sağlayan, 1180 e-kitap içeren, doktorların sorularına hızlı yanıt veren ve akıllı bir arama seçeneği sunan ClinicalKey Veri Tabanına Manisa Celal Bayar Üniversitesinin aboneliği gerçekleştirilmişti. Konu ile ilgili bilgilendirme seminerı, MCBÜ Tıp Fakültesi Dekanlık Seminer Salonunda yapıldı. Seminer, MCBÜ Tıp Fakültesi Dekanı Prof. Dr. Süleyman Sami İlker, Tıp Fakültesi öğretim üyeleri, kütüphaneciler ve uzmanlık öğrencilerinin katılımı ile gerçekleştirildi. Clinacal Key uygulamasının kullanım özellikleri, üyelik aşamaları ve arama kriterleri Uzman Ebru Özdemir tarafından anlatıldı. Öğretim elemanları ve öğrenciler "cbu.edu.tr" adresli kurumsal e-posta adreslerini, "register" ve "remote access" bölümlerinden sisteme girdikten sonra, evden ve cep telefonlarıyla ClinicalKey'den yararlanabilecekler. Haber Merkezi

Rektör Çelebi engelli personeliyle buluştu

Toplantıda konuşan Prof. Çelebi, "Her Dünya Engelliler Günü'nde üniversitemizde görev yapan engelli personelimizle bir araya geliyoruz. Ancak keşke sıkıntılan, problemleri olan arkadaşlarımızla her zaman birlikte olabilsek ve özel olarak bu günlere ihtiyaç olmasa. Ancak biz üniversite olarak hakikaten, hem engelli personelimize hem engelli öğrencilerimize hem de hizmet sunduğumuz engelli kardeşlerimize karşı duyarlılığımızı yılın tamamına yaymaya çalışıyoruz. Sizleri senede bir kere hatırladığımızı zannetmeyin. Her zaman hatırlıyoruz, düşünüyoruz" dedi.

"ÖNEMLİ OLAN İYİ İNSAN OLABİLMEYİ BAŞARABİLMEK"

Engelli sözcüğünü de anlamakta zorlandığını ifade eden Prof. Çelebi, "Her insanın hayatında kendini ifade etmesi noktasında sahip olduğu bir potansiyel var. Bazılarında bu potansiyel fazla, bazılarında az. Kendini gerçekleştirme, ifade etme, hayatta istediklerini yapabilme, başarabilme noktasında her insanda belli ölçüde eksiklikler, kusurlar var. Aslolan sahip olduğumuz bu imkanı, bu potansiyeli sonuna kadar değerlendirebilmek, kullanabilmek ve kendimizi tam olarak ifade edebilmek" diye konuştu.

İnsanın önce kendisine, sonra diğer insanlara faydalı olması gerektiğinin altını çizen Çelebi, "Önemli olan iyi insan olabilmeyi başarabilmek. Bazı insanlar engelsiz gibi gözüküyor ama iyi insan olmayı başaramamış, aslında bu durum çok daha büyük bir engellilik durumu. İyi insan olmayı başaramamak veya kendisine verilmiş, bahşedilmiş olan yetenekleri değerlendirememek ciddi bir sorun. Sahip olduğumuz yetenekler veya engellilik durumu bizim elimizde olan şeyler değil. Önemli olan, hayata sıkı sıkıya tutunarak, faydalı bir insan olarak kendimizi ifade edebilmemiz. Tabii bunun için de toplumun ve devletin bu imkanları sağlaması gerekiyor. Biz üniversitemizde bunları yapmaya çalışıyoruz. Bu çerçevede üniversitemiz tanıtım CD'sini işaret dilinde hazırladık. Fiziki mekân, yani ulaşılabilirlik ve erişilebilirlik noktasındaki eksikliklerimizi tamamlamak için ciddi gayretlerimiz var. Bazı sıkıntıların olduğunu biliyorum. İnşallah onları da en kısa zamanda tamamlayacağız. Bunun dışında engelli kardeşlerimiz için farkındalığı artırmak amacıyla yaptığımız etkinliklerimiz var. Ben burada tüm engelli derneklerini topladım. Hep birlikte konuştuk, tartıştık ve ortak projeler geliştirdik. Sekretaryasını yürüttüğümüz Türkiye Engelsiz Bilişim Platformu'nun çalışmaları var. Üniversitemizde "Engelsiz Bilişim Sempozyumu" düzenledik. Zihinsel engelli ve otizm grubundaki engelli kardeşlerimiz ile ilgili projemiz oldu. Rektör Yardımcımız Prof. Dr. Bilal Gümüş'ün yürütücülüğünde hem engelli kardeşlerimiz, hem aileleri birlikte spor yapma imkânı buluyor.

EBES (Engelsiz Bilgi Erişim Servisi) BAŞLIYOR

"Üniversite içinde engelli arkadaşlarımıza dönük bir birimimiz var. Rektör Yardımcımız Prof. Dr. Bilal Gümüş'ün sorumluluğunda ve Öğr. Gör. Özhan Kalaç koordinatörlüğünde güzel çalışmalar yapılıyor. Dünya Engelliler Günü dolayısıyla üniversitemizde önemli bir adım daha atıldı. 3 Aralık 2016 tarihinden itibaren EBES (Engelsiz Bilgi Erişim Servisi) bünyesinde, Üniversitemiz Basımevi Müdürlüğünde basılan kitap, ders notu, dergi ve benzeri yayınlarımız dijital olarak engelli öğrenci ve personelimizin hizmetine sunuldu. Engelli öğrenci ve personelimiz, Kütüphane ve Dokümantasyon Daire Başkanlığına başvurarak bu hizmetten yararlanabilecek. Sizleri seviyoruz, inşallah hayat sizin için daha güzel, daha kolay, daha mutlu hale gelir. Bu hayatı birlikte güzelleştirmek, birlikte daha mutlu hale getirmek için birbirimizi anlamak, değer vermek, birbirimizin yardımına koşmak, ilgi göstermek durumundayız. 3 Aralık Dünya Engelliler Günü bize bunu hatırlatıyor, kutlu olsun. Bu kapı sizlere her zaman açık" dedi. Haber Merkezi

Çayın yanına şeker yerine KURU ÜZÜM

Manisa Bağcılık Araştırma Müdürlüğü, içinde 2-3 tane kuru üzüm bulunan paketler üretip satışa sunacak; hem şekeri azaltıp hem de kuru üzüm tüketimini çoğaltarak 1 taşla 2 kuş vuracak

Manisa Bağcılık Araştırma Müdürlüğü, hem şeker kullanımını azaltmak hem de kuru üzüm tüketimini artırmak için 'Çayın yanına şeker yerine kuru üzüm' projesini hayata geçirdi. Müdürlük tarafından alınan makinelerle, içinde 2-3 tane kuru üzüm bulunan paketler üretilecek ve satışa sunulacak.

Manisa Bağcılık Araştırma Müdürlüğü, üzüm tüketimini artırmak için harekete geçti. Üzüm suyu, üzüm gazozu gibi birçok ürün üreten Bağcılık Araştırma Müdürlüğü, şimdi de kuru üzüm tüketimini artırmak için Türk toplumunun çok tükettiği çayı kullanmaya başladı. Bağcılık Araştırma Müdürü Akay Ünal, çayın yanında kuru üzüm tüketilmesi için kuru üzümleri paketlemeye başladıklarını söyledi. Tesis kurduklarını açıklayan Ünal, " Üzümle ilgili alternatif gıda ürünleri üretiyoruz. Tüketim alışkanlığını artırıp, bu faydalı besinin daha fazla tüketicilerle buluşmasını amaçlıyoruz. Türk toplumu olarak çok fazla çay tüketiyoruz. Çayın yanındaki kesme şekere kuru üzüm alternatif olabilir. Kesme şekerin yerine kuru üzüm tüketirsek aldığımız şeker maddesi dışında birçok vitaminden faydalanabiliriz. Hem de alınan kalori oranı azaltılmış oluyor" dedi.

Üzümün faydalarını anlatan Ünal, hem besin değeri hem de içerdiği liflerle birlikte bağırsak sistemini rahatlattığını söyledi. Ünal, " Kan yapıcı özelliği, içinde bulunan mineraller, vitaminler, antioksidanlar nedeniyle birçok faydası var. Bu faydaları kuru üzümü çayla birlikte tükettiğimiz zaman kazanmış oluyoruz" diye konuştu.

BİR BARDAK ÇAYA 2-3 TANE KURU ÜZÜM

Bir bardak çayın yanında 2-3 tek sultani çekirdeksiz üzüm tüketilmesini öneren Ünal, kuru üzümde alınan vitamin ve minarelerin kesme şekerden daha faydalı olduğunu söyledi. Paketleme yapılacak tesise makineleri kurduklarını ve kısa sürede üretime geçeceklerini kaydeden Ünal, "Kesme şeker yanında kuru üzüm tüketilmesini artırmak için çalışma yürütüyoruz. Bu yıl pilot tesis kurduk. Şuan ki tesiste üzümlerimizi temizlenip ambalajlanıyor. Çayın yanında servis edilmesi için içinde 2-3 tane kuru üzüm bulunan paketleri üretiyoruz. İlk olarak kurumumuzda çayın yanında kuru üzümü kullanıp, daha sonrasında da yaygınlaştırmayı planlıyoruz" diye konuştu. ■ **Nermin UÇTU**

Türk Kadınlar Konseyi 25. yaşında

Manisa'da 25 yıldır ihtiyaç sahibi kadınların ve ailelerin ellerinden tutan, şuan da 50'den fazla öğrencinin de okumasına imkan sağlayan, Manisalılar tarafından 'Manisa'nın Melekleri' olarak anılan Türk Kadınlar Konseyi Manisa şubesi, İkiz Kuleler'de kendilerine tahsis edilen dernek odasında 25. yılını kutladı. Bugüne kadar tarihi Yeni Han'da hizmet veren Türk Kadınlar Konseyi Derneği Manisa Şubesi bundan böyle İkiz Kulelerde bulunan Oda ve Dernekler Binası 6. katta hizmet verecek. Açılışa Manisa Valisi Mustafa Hakan Güvençer, CHP Manisa Milletvekili Tur Yıldız Biçer, 1. Piyade Eğitim Tugay Komutanı Albay Şefik Güvenç, Türk Kadınlar Konseyi Derneği Başkanı Işılay Saygın, Manisa Büyükşehir Belediye Başkanı Cengiz Ergün'ün eşi Şeyda Ergün, Yunusemre Belediye Başkan Yardımcısı Şule Uygur, Şehzadeler Belediye Başkan Yardımcısı Bilal Demir ve çok sayıda davetli katıldı. Konsey bünyesinde kadınların yaptığı Manisa Bezinden ürünler de görücüye çıktı.

Türk Kadınlar Konseyi Derneği Manisa Şube Başkanı Mübeccel Kafkaslı, dernek olarak 25 yılı geride bıraktıklarını söyleyerek açılaşa katılan herkese teşekkür etti. Kafkaslı, aynı zamanda Türkiye Cumhuriyeti kurucusu Mustafa Kemal Atatürk tarafından Kadınlara Seçme ve Seçilme Hakkı verilmesinin yıldönümünü de tebrik ederek, iki günü birlikte kutladıklarını söyledi. Kafkaslı, Büyükşehir Belediye Başkanı Cengiz Ergün'e böyle güzel bir yeri tahsil ettiği için teşekkür etti. Konuşmaların ardından protokol üyeleri hep birlikte yeni büronun açılışını gerçekleştirdi. Haber Merkezi

NÖBETÇİ ECZANELER

Cumartesi 3.12.2016

Coşkun Eczanesi	2. Anafartalar Mah. Cumhuriyet Cad. No:99/B Merkez 0236 237 52 58
Yeni Eczanesi	Utku Mah. İzmir Cad. No:5/C Merkez 0236 232 00 70
Ege Eczanesi	Merkez Efendi Mah. 8Eylül Cad. No:232/A Merkez 0236 239 41 24

Pazar 4.12.2016

Can Eczanesi	SAKARYA MAH. UZUNYOL CAD. NO:97/B Merkez 0236 231 37 09
Doğanay Eczanesi	M. Sinan Mah. Tuncer Sok. No:26/1 Merkez 0236 237 37 20
Soyer Eczanesi	Merkez Efendi Mah.Kahraman (3918) Sk. No:5/A Merkez 0236 231 11 22

KENT REHBERİ

Resmi Kurumlar

Manisa Valiliği	231 57 89 - 231 02 73
Tugay Komutanlığı	231 46 33
Belediye Başkanlığı	231 45 80 - 81 - 82
Cumhuriyet Başsavcılığı	231 02 50
C.B.Ü. Rektörlüğü	201 10 00
Emniyet Müdürlüğü	231 45 38 - 39
Defterdarlık	231 46 43 - 44
Milli Eğitim Müdürlüğü	231 46 08 - 09
İl Kültür ve Turizm Müdürlüğü	231 25 41 - 231 36 85
İl Gençlik ve Spor Müdürlüğü	231 46 10 - 232 94 69
İl Müftülüğü	231 17 77
Bayındırlık ve İskan Müdürlüğü	233 26 70
Sağlık Müdürlüğü	231 19 04
PTT Başmüdürlüğü	231 62 20 - 237 70 07
İl SGK Müdürlüğü	231 46 55
Sanayi ve Ticaret Müdürlüğü	231 15 81
Organize Sanayi Bölge Müdürlüğü	233 18 16
Manisa Bağcılık Araştırma Md.	211 10 71
Manisa Otogar	232 06 21
Tren Garı	234 19 15

Hastaneler

Özel Kardiyoloji Dal Merkezi	237 42 42
CBÜ Tıp Fakültesi Hastanesi	236 03 30
Moris Şinasi Çocuk Hastanesi	232 31 33
D. ve Çocuk Bakım Evi H.	231 46 11
Merkez Efendi Devlet Hastanesi	231 45 87
Ruh ve Sinir Hastalıkları H.	231 46 24
Ağız ve Diş Sağlığı Merkezi	232 17 10
Özel Sekiz Eylül Hastanesi	238 88 23
GrandMedical Hospital	302 02 02
Özel Fizipol Fizik Tedavi M.	234 08 00

Acil Telefonlar

Hızı Acil	112	Elektrik Arıza	186
İtfaiye	110	Alo Trafik	154
Jandarma	156	Doğalgaz Acil	187
Polis İmdat	155	Cenaze	188
Zabıta	153	Su Arıza	185

Yıldız Falı

KOÇ 21 Mart - 20 Nisan

Bugün sorumlu olduğunuz işlerinizde ani değişiklikler meydana gelebilir. Üstlerinizle iletişiminizde kendinizi çok daha iyi ifade edebileceksiniz. Yine de çalışma arkadaşlarınızla iletişimden kaynaklanan sıkıntılar çıkabilir. Koyduğunuz hedeflere ulaşmak için değişim yoluna gidebilirsiniz. Bazı konulara yön vermek isteyebilirsiniz.

BOĞA 21 Nisan - 20 Mayıs

Bugün hayatınıza yenilik katmak isteyebilirsiniz. Farklı konularda bilginizi arttırmak için ilgi duyduğunuz alanlarda araştırmak yapmak isteyebilirsiniz. Bu konuda fikirlerinizi paylaşmak için arkadaşlarınızla görüşmek size iyi gelebilir. İlerleyen saatlerde iletişimde olduğunuz kişilerle süreçlerinizi doğru idare etmeniz gerekebilir.

İKİZLER 21 Mayıs - 21 Haziran

Bugün ortak işler yaptığınız kişilerle aranızda kriz yaratan durumlar ortaya çıkabilir. Bazı bağlayıcı koşullar dolayısıyla kendinizi sıkıntıda hissedebilirsiniz. Endişe duyduğunuz konular gündeminizi meşgul etmeye devam edebilir. Duygusal derinlik içinde olduğunuz konular olabilir. Banka işlerinizi organize etmeniz için uygun bir gün.

YENGEÇ 22 Hazi. - 22 Temmuz

Eşinizle ilgili konular gündeminizi belirleyebilir. İkili ilişkilerinizde daha fazla denge arayışı içinde olabilirsiniz. Bu durum gün içinde yorucu bir hal alabilir. Duygusal olarak derinleşebilirsiniz. Bazı konularda değişim yaşayabilirsiniz. İlerleyen saatlerde yanlış anlaşılmadan kaynaklanan problemler çıkabilir. Kendinizi ifade etmekte zorlanabilirsiniz.

ASLAN 23 Temmuz - 22 Ağ.

Çalışma hayatınızda sorumlu olduğunuz konularda daha fazla ilerleme kaydetmek isteyebilirsiniz. Birlikte çalıştığınız arkadaşlarınızın desteğiniz almak isteyebilirsiniz. Kendinizi daha rahat ifade edeceğiniz zamanlar var. Uğraştığınız işler üzerinde değişiklik yapabilirsiniz. Teknik konulara biraz daha özen göstermenizde fayda var.

BAŞAK 23 Ağustos - 22 Eylül

Bugün kendinizi ifade etmek isteyeceğiniz uğraşlara yönelebilirsiniz. Sorumlu olduğunuz konularda ani değişiklikler olabilir. Gün içinde keyif aldığınız uğraşlara yönelebilirsiniz. Sevdiklerinizle zaman geçirmek için organizasyon yapmak isteyebilirsiniz. İlerleyen saatlerde duygusal karmaşa hissedebilirsiniz. Kararlarınızla değişiklikler olabilir.

TERAZİ 23 Eylül - 22 Ekim

Gün içinde ailenizle ilgili konularla ilgilenebilirsiniz. Ticari konularda yeni kararlar gündeme gelebilir. Güçlü kişilerle anlaşma yapmanız gerekebilir. İş hayatınızda karşılaşacağınız olaylar gündeminizi değiştirebilir. Zihinsel olarak kendinizi göstereceğiniz bir gündesiniz. Ev hayatınızda bu durumdan etkilenebilir. İletişimde olduğunuz kişilere karşı daha nazik olmalısınız. İşlerinize yön kazanmak için fırsatlar var.

AKREP 23 Ekim - 21 Kasım

Gün içinde maddi konularla ilgili yeni fikirler bulabilirsiniz. Harcamalarınızı düzenlemeniz gerekebilir. İş hayatınızda karşılaşacağınız olaylar gündeminizi değiştirebilir. Ani kararlarda gerçekçi olmaya özen gösterin. İdealize ettiğiniz konuların üzerinde daha fazla düşüneceğiniz bir gündesiniz.

YAY 22 Kasım - 21 Aralık

Gün içinde maddi konularla ilgili yeni fikirler bulabilirsiniz. Harcamalarınızı düzenlemeniz gerekebilir. Teknik konular gündeminizi meşgul edebilir. İş hayatınızda karşılaşacağınız olaylar gündeminizi değiştirebilir. Ani kararlarda gerçekçi olmaya özen gösterin. İdealize ettiğiniz konuların üzerinde daha fazla düşüneceğiniz bir gündesiniz.

OĞLAK 22 Aralık - 19 Ocak

Bugün gündeminizi hassas olduğunuz konular meşgul edebilir. Hayatınızla ilgili konulara yön kazandırmak isteyebilirsiniz. Duygusal konulardaki değişimler sizi zorlayabilir. İlişkilerinizi gündeminizi etkileyebilir. Kendinizi ifade etmekte zorlanabilirsiniz. Kişisel açıdan önem verdiğiniz konular daha fazla dikkat etmeniz gerekebilir.

KOVA 20 Ocak - 18 Şubat

Bugün elinizde olmayan nedenlerden dolayı bazı sıkıntılar yaşayabilirsiniz. Kendi iç dünyanızla ilgili kararlar alabilirsiniz. İşlerinizdeki değişimler sizi zorlayabilir. İhmalkarlıktan kaynaklanan hatalar yapmayın. Olaylara karşı kabullenme içinde olabilirsiniz. Sorumlu olduğunuz konularda dikkatli olmanızda fayda var.

BALIK 19 Şubat - 20 Mart

Bugün geleceğinizle ilgili yeni beklentiler içinde olabilirsiniz. Sosyal konular gündeminizi etkileyebilir. İş hayatınızda çatışmalar yaşanabilir. Olaylara sakin yaklaşmaya özen gösterin. Sorumlu olduğunuz konularda değişimler yaşanabilir. Ticari konular sizi zorlayabilir. İlerleyen zamanlarda duygusal gerginlikler yaşayabilirsiniz.

Etkisizleşen antibiyotikler yerine doğal antibiyotik

Rumeli Üniversitesi Meslek Yüksek Okulu Müdürü Halk Sağlığı Uzmanı Doç. Dr. Oğuz Özyaral Sağlık Bakanlığı'nın özellikle antibiyotik kullanımı konusundaki uyarılarına dikkat çekti. Gereksiz kullanılması sebebiyle antibiyotiklerin etkisini kaybettiğini ifade eden Özyaral, artık çok basit hastalıklarda bile tedavi imkanlarının kısıtlanacağı riskiyle karşı karşıya kalacağımızı söyledi

Doç. Dr. Oğuz Özyaral "Çok önemli iki hareket oldu dünyada. Bunlardan biri antibiyotiklerin bulunup kullanılmasıdır. Bunlar yarı sentetik, sentetik derken önümüze çok ciddi bir potansiyel olarak geldi. Hastalıkları hızla iyileştiriyor olması her yerde her zaman gerekli gereksiz kullanımını da arttırdı. Bunların doğal olanları da vardı ama biz kolay olanı yani laboratuvarlarda sentezlenen kimyasal yapıları tercih ettik. Mikroorganizmaların savunma mekanizmalarını nasıl yıkarız diye hareket eden antibiyotiklerle hastalıkları yenmeye çalıştık. Ardından ikinci önemli hareket geldi, şunu unuttuk. Her mikroorganizmanın farklı bir savaş ve savunma teknikleri, mekanizmaları var. Bir antibiyotik vücuda girip karşılaştığı düşmanı yani hastalık yapan mikroorganizmayı öldüremediğinde düşmanı tarafından deşifre ediliyor. Kısa bir süre sonra, kullanılan antibiyotik hastalık yapan mikroplar tarafından tanınıyor, ayrıca virutik hastalıklara zaten bu antibiyotiklerin hiçbir etkisi de yok, böylece mikropların savunma mekanizması güçleniyor, akıllanıyorlar ve sonuç antibiyotikler etkisiz hale getiriliyor. Yani antibiyotik işe yaramıyor. Bir antibiyotiğin piyasaya çıkması ortalama 10 sene kadar bir süre alıyor. Ancak biz o kadar çok antibiyotik kullanıyoruz ki, 10 sene daha bitmeden ilacın etkinliğini bitirmiş oluyoruz. Bunun temel sebebi ilacı gerçekten kullanılması gereken yerde değil, aklımıza gelen tüm hastalıklarda, kulaktan dolma tavsiyelerle kullanmış olmamız" dedi.

"Başım ağrıyor diyen antibiyotik kullanıyor, oysa antibiyotiğin de zararları var"

"Gribal enfeksiyonlarda antibiyotik işe yaramaz. Ancak sonrasında gelişen bir enfeksiyon varsa antibiyotik sadece hekim denetimin, gözetiminde kullanılır. Buna da ancak doktor karar verir. Öyle yanlış kullanım şekilleri ile karşılaşıyoruz ki! Başı ağrıyan antibiyotik kullanıyor mesela. Şaşırıp kalıyoruz. Oysa ki antibiyotik gerçek kullanım yeri dışında kullanıldığında vücudu yorar. Tüm ilaçlar zehirdir. Eczacılık zehri yönetme, hekimlik ise kullanım sanatıdır. Ancak vatandaş bu takdiri doktora bırakmıyor. Kendi kendine teşhis koyuyor, tedavi için de mutlaka antibiyotik alıyor. Aldığı her antibiyotik ile böbreklerine, karaciğerine, bağırsaklarında yaşayan vücudu için gerekli, faydalı mikroorganizma topluluklarına, sindirim sistemine , kan sistemine, organlarına farkına varmadan zarar veriyor." şeklinde konuşan Doç. Dr. Oğuz Özyaral özellikle sağlık konusunda boş konuşma alışkanlığından kurtulmamız gerektiğini ifade etti.

"İnternetten hastalığına teşhis koyup ilaç yazdırmak olmaz"

Doç. Dr. Oğuz Özyaral antibiyotiklerin etkinliğinin korunmasında doktor ve eczacıya da sorumluluk düştüğünü belitti. "Hasta istedi antibiyotik yazdım, verdim diye bir şey olamaz. Hasta şikayetlerini anlatacak, doktor ne uygun görürse onu verecek ve tedavi protokolü oluşturulacak. Burada bilen kişi doktordur. İnternetten araştırıp yalan yanlış bilgilerle hastalığına teşhis koyup forumlardaki tavsiyelere göre ilaç isteyen hastalar, hem kendilerine hem de sağlık sistemine zarar veriyor. Biz ne yazık ki akılcı ilaç planlaması yapamıyoruz"

"En önemlisi hasta olmamak"

"Doğru beslenmek, aşılama takvimine uymak, kontrollerimizi düzenli yaptırmak, çevreyi temiz tutmak hastalıklara yakalanma riskimizi azaltır. En doğrusu koruyucu hekimliktir. Yani hasta olmamak ve ilaca daha az ihtiyaç duymak. Doğala dönmek zorundayız. Antibiyotiklere ihtiyaç duymamak için bağışıklık sistemimizi güçlü tutmalıyız. Doğal antibiyotikler dediğimiz vücudumuz tarafından yabancı madde olarak kabul edilmeyen gıdalarımız var. Onları doğru pişirme ve tüketme biçimleriyle soframıza getirmeliyiz." Şeklinde konuşan Doç.Dr. Oğuz Özyaral "Hasta olmak istemiyorsanız doğal antibiyotikleri sofranızdan eksik etmeyin" dedi.

"İşte 10 doğal antibiyotik "

Doç.Dr. Oğuz Özyaral bol bol kullanmamızı tavsiye ettiği doğal antibiyotikleri şu şekilde sıraladı: "Sarımsak: Mümkün olduğunca çiğ tüketin. Yemeğe katarken güzelce yıkayıp kabuğuyla kullanın. Soğan: Kuru ve tazesini çiğ olarak tüketelim. Kavurmayın. Ispanak: Mümkünse çiğden ya da buharda haşlayıp kullanın. Rengi değişene kadar pişirdiğinizde bir değeri kalmaz. İçinde folik asit vardır. Folik asit enfeksiyonlarla savaşta oldukça güçlüdür. Turp: İçinde C vitamini ve iyot bulunur. Doğal antibiyotiktir. Turp gibi olmak sözüne ilham vermesi boşuna değildir. Brokoli: Güçlü bir antioksidan olan C vitamini içeriyor. Bağışıklık sistemimizi güçlendiriyor. Zencefil: Bağışıklık sistemini güçlendirir. Bal, tarçın ve zencefil karışımı herkese tavsiye edilebilir. Kırmızı biber / Kımızı acı biber: Acı biber içindeki capsaicin maddesi aynı zamanda ona acı tadı verendir. Bu madde bağışıklık sistemimizi güçlendirir, hastalıklara karşı direncimizi arttırır. Kırmızıbiber iyi bir C vitamini kaynağıdır. Kivi: Portakaldan daha fazla C vitaminine sahip olan kivi, antioksidan özellikle sebebiyle özellikle kış mevsiminde her gün tüketilmesi gereken meyvelerdendir. Pırasa: Güçlü bir antioksidan olan "polifenol" içerir. Serbest radikaller ve onların oluşturacağı hastalıklara karşı vücudu korur. Nar: Kırmızı – mor renkli tüm meyveler bağışıklığı güçlendirir ancak nar bu özelliğinin yanı sıra Potasyum ve demir içerir. Bu da hastalıklarla savaşımızda bize yardım eder" İHA

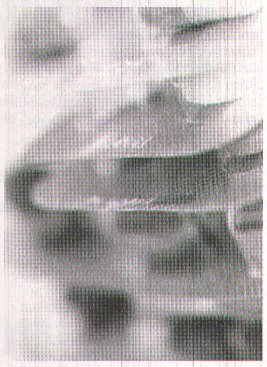

Akigo puan peşinde

Kasımpaşa galibiyetiyle alt sıralardan uzaklaşan Akhisar Belediyespor, yarın deplasmanda karşılaşacağı Gaziantepspor'u da yenerek çıkışa geçmek istiyor

Spor Toto Süper Lig'in 13. haftasında Akhisar Belediyespor, 4 Aralık Pazar günü saat 16:00'da deplasmanda Gaziantepspor ile karşılaşacak. Akhisar Belediyespor dün yaptığı akşam idmanın ardından gece yarısı İzmir'den hava yolu ile Gaziantep'e gitti. Bu maç öncesinde yeşil-siyahlılarda Fatih Öztürk, Milan Lukac, N'Guemo ve Alper sakatlıklarından dolayı Gaziantep kadrosunda yer alamıyor. Gaziantepspor karşısında 3 puan için umutlu olduklarını ifade eden Akhisar Belediyespor Basın Sözcüsü İbrahim Evren Acar, ilk devre sonuna kadar 20 ile 25 puan arasında bitirmeyi hedeflediklerini belirtti. Gaziantepspor ile Akhisar Belediyespor arasında oynanacak karşılaşmayı Özgür Yankaya yönetecek.

KAFKAS, PUAN İSTİYOR

Akhisar Belediyespor Teknik Direktörü Tolunay Kafkas, Gaziantep deplasmanından puan veya puanlarla dönmek istediklerini belirterek, "Kupa maçında da forma giymeyen oyuncuların büyük özveri göstererek bu armaya ne kadar sahip çıktıklarını göstermiştir. Skordan daha çok beni ve teknik heyetimizi sevindiren de bu olmuştur. Demek ki takımda bazı şeyler düzelmiş. Artık bundan sonra yolumuz açık, inşallah Gaziantep maçında da çok umutluyum. İstediklerimizi sahaya yansıtırsak puan ya da puanları alıp geliriz" dedi.

AKHİSAR DAHA ÇOK KAZANDI

Akhisar Belediyespor, Süper Lig'de 13 puan ile 12. sırada yer alırken, Gaziantepspor ise 11 puan ile 15. sırada yer alıyor. Akhisar Belediyespor Süper Lig'de 8 kez karşılaştığı Antep ekibini 3 kez mağlup ederken, 1 kez de mağlup oldu. 4 maçta ise eşitlik bozulmadı. Bu maçlarda Akhisar, 9 gol atarken, kalesinde ise 4 gol gördü. İki ekip arasında yapılan son müsabakada Gaziantepspor, evinde Akhisar Belediyespor'a 1-0 mağlup olmuştu. SPOR SERVİSİ

16:00

AKHİSAR BLD.	TRABZONSPOR
GÖKHAN	BORA KÖRK
ELYASA SÜME	MİGUEL LOPES
BART VAN HİNTUM	CANER
A.KADİR KAYALI	SERDAR KESİMAL
A. LARSSON	ÖMER BAYRAM
EVANS KANGWA	CUSTADİO
ANTON PUTSILA	SİSSOKO
F. RAJTORAL	SONER AYDOĞDU
MUSA NİZAM	ÖZER HURMACI
ORKAN ÇINAR	ONUR AYIK
NABIL GHILAS	HUGO RODALLEGA

Teknik Direktör İsmail KARTAL
Teknik Direktör Tolunay KAFKAS
Stat Kamil Ocak Stadı
Hakem Özgür YANKAYA

Ödendi mi? Ödenmedi mi?

TFF 1.Lig ekiplerinden Manisaspor yarın kendi sahasında oynayacağı Gaziantep Büyükşehir Belediyespor karşılaşmasının hazırlıklarını sürdürürken, Başkan Abdullah Mergen açıklamalarda bulundu. Ödemelerle ilgili açıklamalar yapan Mergen, personele ödeme yaptıklarını açıklayıp şu ifadeleri kullanmıştı; "Takımın 4'er bin TL'lik Denizlispor maçı galibiyet primini, personel, altyapı teknik ve idari personel ödemelerini gerçekleştirdik. Büyük bir özveriyle, iyi niyetle çalışmalarımıza devam ediyoruz. Şehrimizden de hiçbir destek almadan icraat üretiyoruz."

'PERSONELİN BAZILARI ALDI' İDDİASI

Siyah-beyazlı kulübün başkanı açıklamayı bu yönde yaparken, kulüpte çalışan herkese ödeme yapılmadığı öğrenildi. Belli isimlere biriken maaşları verildiği kaydedilirken, paralarını alamayan isimlerinde yönetimin kapısını aşındırmaya hazırlandığı kaydedildi. Manisaspor'da parasını alan bazı isimlerinde güçlükle biriken maaşlarını tahsil ettikleri öğrenildi. SPOR SERVİSİ

Büyükşehir'in konuğu Pazar

Bodrumspor'u liderlik koltuğundan düşüren Manisa Büyükşehir Belediyespor, bu hafta evinde ağırlayacağı Pazarspor'u yenerek üst sıralara tırmanmak istiyor

Manisa Büyükşehir Belediyespor, Spor Toto 3. Lig 2. Grup 15.'inci hafta mücadelesinde yarın Rize temsilcisi Pazarspor'u konuk edecek. Mümin Özkasap Stadı'nda saat 13:30'da başlayacak mücadeleyi, Burak Özcan, Anıl Usta ve Cengizhan Öztürk hakem üçlüsü yönetecek. Geçtiğimiz hafta Bodrum Belediyesi Bodrumspor deplasmanında 2-0'dan 2-2 ye maç çeviren ve rakibini liderlik koltuğundan indiren Büyükşehir Belediyespor, Pazarspor engelini de kayıpsız geçerek üst sıralara yükselmek istiyor.

ERİŞ, "BİZ KAZANMAK İSTİYORUZ"

Pazarspor maçını kazanarak yollarına devam etmek istediklerini belirten Manisa Büyükşehir Belediyespor Teknik Direktörü Levent Eriş, "Rakibimizde hoca değişikliği oldu. Geçtiğimiz hafta diri ve dirençli bir takım olan HEASK'ı yenmenin moraliyle bize gelecekler. Bizim için her maç kadar bu maçta çok değerli. Pazarspor takımının ligin 14.'cü sırada olması hiçbir önem teşkil etmiyor. Neticede 14 puanları var. Elde ettiğimiz analizler doğrultusunda mücadelesiyle alması gereken puanları alamadığını biliyoruz. Biz kazanmak istiyoruz. Yolumuza devam etmek istiyoruz. Ligin ilk devre boyutu kısaldı. Son üç haftaya en kazançlı şekilde girmek istiyoruz. İnşallah çocuklarımız bunu başaracaktır" dedi.

BÜYÜKŞEHİR'DE 6 EKSİK

Yeşil-beyazlılarda Pazarspor maçı öncesi 6 oyuncu eksik. Semih Durmuş, Özgür Kedikli ve Mustafa Tiryaki kart cezalısı olmaları nedeniyle, Alper Sürücü, Bilal ve İlker Avcıbay ise sakatlıkları nedeniyle Pazarspor maçında görev alamayacaklar.SPOR SERVİSİ

BAL'da Manisa derbisi

Bölgesel Amatör Lig (BAL) 9. Grup'ta 11'inci hafta maçları yarın oynanacak. Grupta 24 puanla liderliğini sürdüren Turgutluspor, yarın saat 14:00'te Alaşehir Belediyespor'u konuk edecek. Kasaba, Manisa derbisine sahne olacak olan maçı kazanarak zirvedeki yerini korumak istiyor. Gruptaki diğer temsilcilerimizden Somaspor ise, evinde Etispor'u ağırlayacak. Soma, saat 14:00'te başlayacak mücadeleyi kazanarak üst sıralara tırmanmak istiyor. Kocaçeşmespor ise, deplasmanda Ayvalıkgücü Belediyespor ile karşılaşacak. Bu mücadele de saat 14:00'te başlayacak. SPOR SERVİSİ

Tek hedef galibiyet

Manisaspor, bugün saat 16:30'da Manisa 19 Mayıs Stadı'nda Gaziantep Büyükşehir Belediyespor'u ağırlıyor. Tarzanlar, güçlü rakibini yenerek galibiyet serisi yakalamak istiyor

TFF 1. Lig 13'üncü hafta maçında Manisaspor, bugün Gaziantep Büyükşehir Belediyespor'u konuk edecek. Manisa 19 Mayıs Stadı'nda saat 16:30'da başlayacak mücadeleyi Erkan Özdamar, Bahtiyar Birinci ve Soner Maraş hakem üçlüsü yönetecek. Karşılaşma TRT Avaz ekranlarından da naklen yayınlanacak. Müsabakanın biletleri Tarzan Tribün 3, Kapalı Alt Tribün 6, VIP Tribünü 10, Gediz ve Spil Kale Arkası Tribünleri 15 TL'den satılacak. Ligde alt sıralardan kurtulmak isteyen ve Denizlispor galibiyetiyle moral bulan Manisaspor, zorlu maçta rakibini yenerek 3 puanın sahibi olmak istiyor.

KARAFIRTINALAR GALİBİYET İSTİYOR

Geçen hafta deplasmanda son dakika golüyle aldıkları Denizlispor galibiyetinin özgüven açısından takıma çok şey kazandırdığını söyleyen teknik direktör Sait Karafırtınalar, "Gaziantep Büyükşehir Belediyespor karşısında gole odaklı, coşkulu bir futbol sergilemek istiyoruz. Bunun için de taraftara ihtiyacımız var. Seyircimizden 90 dakika destek bekliyoruz" dedi. Manisaspor haftaya 7 puanla 17'nci sırada girerken, 7'nci sıradaki Gaziantep temsilcisinin 18 puanı bulunuyor.

TARZAN DAHA ÜSTÜN

Manisaspor, rakibi Gaziantep Büyükşehir Belediyespor ile ligdeki 9.'uncu randevusuna çıkıyor. Rakibiyle oynadığı 8 maçta 5 kez galibiyet sevinci yaşayan Manisaspor, bu maçlarda sadece bir kez kaybetti. İki maçta da rakibiyle eşitliği bozamayan Tarzanlar, rakip filelere 8 maçta 8 gol bıraktı ve kalesinde ise 4 gol gördü.

SAVAŞ VE HAKAN TURAN SINIRDA

Öte yandan Manisaspor'un bugün oynayacağı karşılaşma öncesinde ayak bileğinde sakatlığı bulunan Bahattin Köse'nin maç kadrosunda yer alması beklenmiyor. Siyah-beyazlılarda 3'er sarı kartı bulunan Hakan Turan ve Savaş Yılmaz ise kart sınırında. Savaş ve Hakan bu karşılaşmada kart görmeleri halinde Altınordu maçında cezalı duruma düşecek. **SPOR SERVİSİ**

Yayın TRT Avaz

MANİSASPOR	GAZİANTEP BSE
İSMAİL ŞAHMALI	A. STACKHOWIAK
DANIEL DIMOV	MURAT CEYLAN
BERK I	GÖKHAN ALSAN
SERCAN TÜRKERİ	RAMAZAN KAHYA
ERMAN BULUCU	MUHAMMET REİS
SAVAŞ YILMAZ	UCHE KALU
EMRE ÖZTÜRK	ERDAL GÜNEŞ
HAKAN TURAN	NEMANJA KOJIC
MOUSTAPHA KONDE	YASİN PALAZ
OLSEN BAKAKI	GÖKHAN SAZDAĞI
MERTAN CANER	AHMET KESİM

Teknik Dir.: Sait KARAFIRTINALAR — Teknik Direktör: Metin DİYADİN

Saat: 16:30

Stat: Manisa 19 Mayıs Stadı
Hakem: Erkan ÖZDAMAR

Amatörde 'Süper' hafta

Manisa Süper Amatör Lig A Grubu'nda Yunusemre Belediyespor, bugün saat 13:00'te Donatımspor'u konuk edecek

Manisa Süper Amatör Lig A Grubu'nda 7'inci hafta heyecanı bugün ve yarın oynanacak karşılaşmalarla devam edecek. Haftanın ilk önemli karşılaşmasında bugün Yunusemre Belediyespor, Donatımspor'u ağırlayacak. Zirve mücadelesi veren iki takımın maçı Ertuğrul Dilek Tesisleri'nde saat 13:00'te başlayacak. Namağlup liderliğini sürdüren Horozköyspor ise, play-off mücadelesi veren Sanayispor'u konuk ediyor. Ertuğrul Dilek'te oynanacak mücadele saat 15:00'te başlayacak. Günün diğer maçında da zirve mücadelesi veren Saruhanlı Belediyespor, saat 14:00'te deplasmanda Mütevellispor'a konuk olacak.

PAZAR GÜNÜ İKİ MAÇ

Süper Amatör Lig A Grubu'nda Pazar günü de heyecan oynanacak iki maçla sürecek. İlk olarak Akhisar Yıldırımspor, Kovalık Sahası'nda Halitpaşaspor'u ağırlayacak. Mücadele saat 15:00'te başlayacak. Haftanın son maçında ise, Karaağaçlı Teknikspor, saat 15:00'te başlayacak karşılaşmada evinde Kırkağaç Acar İdman'ı konuk edecek. **SPOR SERVİSİ**