AKHİSAR'DA KARAKOL ÖNÜNDE CİNAYET 3'te

MANİSA'DA TRAFİK KAZASI: 1 ÖLÜ 3'te

ZEYTİN KUYUSUNDA KULLANILAN TAŞI ÇALDILAR 3'te

ZEYTİN AĞACINDAN DÜŞEN ÇİFTÇİ HAYATINI KAYBETTİ 3'te

MANİSA'NIN GÜR SESİ

Hürışık

45.yıl

www.hurisikgazetesi.com 05 Aralık 2017 Salı 50 Kuruş

Engelliler için hazırlanan harita dünyada ses getirdi

■ Soma'da görme engelliler için geliştirilen "Dokunsal Harita" ve "Dokunsal Masal Kitabı" projesi dünyanın birçok ülkesinde büyük ilgi gördü. Görme engellilerin coğrafyayı yakından öğrenmesine ışık olan haritaya Japonya başta olmak üzere Arap ülkelerinden de talep olduğu bildirilirken, hazırlanan harita Birleşmiş Milletler (BM) Engelli Hakları Komitesi Başkanı Jun Ishikawa tarafından istenildi. ◆ 9'da

Manisa protokolü, Grandmedical Manisaspor için toplandı

Manisa'da protokol üyeleri, TFF 1. Lig takımlarından Grandmedical Manisaspor'un yaşadığı mali kriz ve ligdeki kötü gidişat için bir araya geldi.

AK Parti MKYK Üyesi ve Manisa Milletvekili Murat Baybatur, CHP Grup Başkan Vekili ve Manisa Milletvekili Özgür Özel, MHP Grup Başkan Vekili ve Manisa Milletvekili Erkan Akçay koordinasyonunda Manisa protokolü son zamanlarda kötü günler geçiren G.Manisaspor için toplandı. Manisa Valisi Mustafa Hakan Güvençer, Manisa Büyükşehir Belediye Başkanı Cengiz Ergün, Şehzadeler Belediye Başkanı Ömer Faruk Çelik, AK Parti Manisa İl Başkanı Berk Mersinli, CHP Manisa İl Başkanı Halil Tokul, MHP Manisa İl Başkanı Erkan Öztürk, Manisa Esnaf ve Sanatkarlar Odaları Birliği Başkanı Hasan Geriter, Manisa Gazeteciler Cemiyeti Başkanı Ertuğrul Aytaç ve sivil toplum kuruluşları temsilcilerinin katılımıyla Manisaspor'un son durumu masaya yatırıldı.

Basına kapalı gerçekleştirilen toplantı sonrası 3 milletvekili birlikte fotoğraf verdi. Toplantının içeriğiyle ilgili bilgi verilmezken, kısa bir konuşma yapan AK Parti MKYK Üyesi ve Manisa Milletvekili Murat Baybatur, **"Uzun zamandan beri Manisaspor gündemimizdeydi. Şartlar bugün müsait oldu. Biz vekillerimizle Ankara'da bu durumu uzun zamandan beri istişare ediyoruz. Bugün ilk defa Manisa'da toplandık. Ankara'da 3 vekilimizin de gündeminin ilk 3 maddesi içerisinde Manisaspor yer alıyor"** dedi. ◆ 11'de

BAŞKAN ÇERÇİ PROJELERİ YERİNDE İNCELEDİ

■ Yunusemre Belediye Başkanı Dr. Mehmet Çerçi, belediyenin yapımı devam eden bazı projeleri yerinde inceledi. Projelerini bir bir hayata geçirdiklerini belirten Başkan Çerçi, **"İlçemize güzel projeler kazandırmak için gece gündüz demeden çalışıyoruz"** dedi. ◆ 5'te

AKHİSAR AK PARTİ'DE YENİ BAŞKANI İBRAHİM SAYIN OLDU

■ Manisa'nın Akhisar ilçesinde tek listeyle gidilen AK Parti Akhisar 6. Olağan Kongresi'nde ilçe başkanlığına İbrahim Sayın seçildi. ◆ 8'de

KIRKAĞAÇ CHP'DE KADRİYE ÖZTEKİN DÖNEMİ

■ Kırkağaç'ta 2 yıl önce başkanlığı Şerif Ozan İren'e bırakan Kadriye Öztekin dün yapılan olağan kongreyle tekrar CHP Kırkağaç İlçe Başkanı oldu. ◆ 8'de

Ulucamii'nin Silüeti Gün Yüzüne Çıkıyor

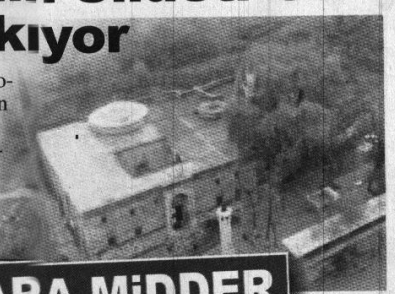

■ Kentte birçok tarihi eserin restorasyonunu yaparak ayağa kaldıran Manisa Büyükşehir Belediyesi, Ulucamii çevresinde gerçekleştirdiği kamulaştırma çalışmalarıyla kentin kültür geçmişini gün yüzüne çıkarıyor. ◆ 5'te

AKHİSAR'IN 9 MAHALLESİNE RÜYA GİBİ YATIRIM

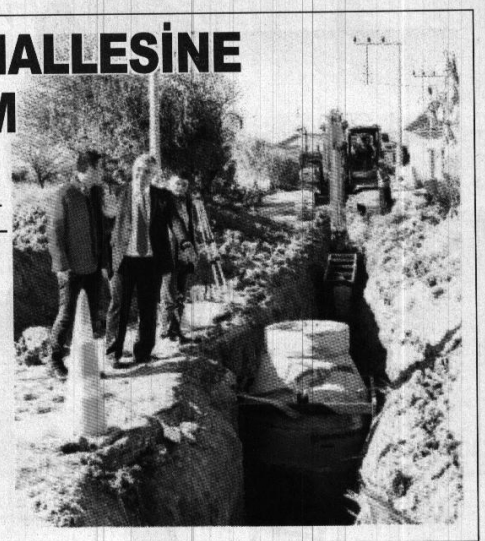

■ MASKİ Genel Müdürlüğü, 154 Mahalle Projesi kapsamında Akhisar'ın 9 mahallesinde 20 milyon TL yatırımla 93 kilometrelik içme suyu ve kanalizasyon hatlarında yenileme çalışmasına başladı. ◆ 7'de

ENFLASYON RAKAMLARI AÇIKLANDI

Tüketici fiyat endeksi (TÜFE) Kasım ayında bir önceki aya göre yüzde 1,49, yurt içi üretici fiyat endeksi de Kasım'da aylık yüzde 2,02 arttı. ◆ 4'te

GÖLMARMARA MİDDER DUR DURAK BİLMİYOR

Kurulduğu günden beri yaptığı çalışmalar ve faaliyetleriyle takdirleri toplayan MİDDER Gölmarmara ilçe başkanlığı; 24 Kasım'da öğretmenleri de unutmadı. ◆ 6'da

Bu şehri öğretmenler yönetiyor

■ Tarihi ve kültürel öneminin yanında yaklaşık 160 bin nüfusuyla Manisa'nın en büyük ilçeleri arasında yer alan Salihli'yi öğretmen bir belediye başkanı ve yine öğretmen olan başkan yardımcıları yönetiyor. 'Öğretmenden belediye başkanı mı olur' diyenlere yaklaşık 4 yılda hayata geçirdikleri projelerle yanıt verdiklerini anlatan Salihli Belediye Başkanı Zeki Kayda, "Şimdi herkes, eğitimcilerin neler yaptığını, eğitimdeki başarılarını bir şehrin yönetiminde de nasıl gerçekleştirdiklerini görüyorlar" dedi. ◆ 8'de

zyildiz61@gmail.com

ZEKERİYA YILDIZ

ŞEHİRLER TOPLUMUN KİMLİĞİDİR

Büyükşehir Personeline Uyuşturucu Eğitimi

Manisa Büyükşehir Belediyesi personeline yönelik verilen seminerde, personel uyuşturucu maddelere karşı bilgilendirildi. Seminerde bilgiler Manisa İl Emniyet Müdürlüğü Narkotik Şube Müdürlüğü yetkilisi tarafından verildi.

Manisa Büyükşehir Belediyesi personeline yönelik düzenlediği eğitim seminerlerini sürdürmeye devam ediyor. Vatandaşların daha kaliteli hizmet alması, personelin ise daha bilinçli ve daha kaliteli hizmet vermesi amacıyla düzenlenen eğitim seminerleri kapsamında Büyükşehir Belediyesi personeli uyuşturucu maddelere, kullanan bağımlılar ve karşılaşılması durumunda yapılması gerekenler hakkında İl Emniyet Müdürlüğü ile ortak düzenlenen seminerde Narkotik Şube Müdürlüğü yetkilisi tarafından bilgilendirildi. Manisa Büyükşehir Belediyesi İkiz Kuleler Oda ve Dernekler Binası Konferans Salonu'nda yapılan seminere İnsan Kaynakları ve Eğitim Dairesi Başkanı Muzaffer Şaşmaz, Şube Müdürleri ve çeşitli birimlerdeki personeller katıldı.

"BU TÜR SEMİNERLER FAYDALI OLUYOR"

Seminerin açılış konuşmasını yapan İnsan Kaynakları ve Eğitim Dairesi Başkanı Muzaffer Şaşmaz, İl Emniyet Müdürlüğü ile ortaklaşa düzenlenen eğitim seminerinde sunum eşliğinde verilecek bilgilerin herkes tarafından dikkatlice dinlenmesi gerektiğini belirterek, "Ben bundan önceki mesleki hayatımda bu tür seminerlere elimden geldiğince katıldım. Katılmaya da devam ediyorum. Bu tür etkinliklerin faydalı olduğunu düşünüyorum. Ben bu seminerlerin faydasını gördüm. Sizlerin de bu seminerlerden olabildiğince bilgi almanızı tavsiye ediyorum. Verilen seminerin hayırlı olmasını diliyorum" diye konuştu. ■ BÜYÜKŞEHİR BLD.BASIN

Manisa'da trafik kazası: 1 ölü

■ Manisa'nın Şehzadeler ilçesinde bir otomobilin tıra arkadan çarpması sonucu 1 kişi öldü, 1 kişi de yaralandı.

Kaza, Manisa'nın Şehzadeler ilçesinde taş ocağı mevkiinde meydana geldi. Edinilen bilgiye göre, Manisa'dan Turgutlu istikametine hareket eden F.K. idaresindeki 35 KC 6197 plakalı otomobil, aynı istikamette hareket eden Y.D. idaresindeki tıra arkadan çarptı. Kazayı gören çevredekilerin haber vermesi üzerine olay yerine 112 Acil Sağlık ekipleri sevk edildi. Ekipler otomobil sürücüsü F.K.'ya ilk müdahalesini yaptıktan sonra hastaneye götürürken, aynı araçta bulunan arkadaşı Onur C.'in (27) olay yerinde hayatını kaybettiğini tespit etti. Kazada kamyon sürücüsü Y. D. jandarma ekipleri tarafından gözaltına alınırken, Onur.C'in cansız bedeni morga kaldırıldı.

Kazayla ilgili soruşturma devam ediyor. ■ İHA

Zeytin ağacından düşen çiftçi hayatını kaybetti

■ Akhisar ilçesinin Sabancılar Mahallesi'nde öğle saatlerinde bir kişi zeytin ağacından düşerek hayatını kaybetti.

Olay, bugün saat 12.00 sıralarında Akhisar'a bağlı Sabancılar Mahallesi'nde meydana geldi. Kendi zeytinliğinde zeytin toplamak için ağaca çıkan H.İ.Y. (73), düşerek hayatını kaybetti.

Akhisar Cumhuriyet Başsavcılığı tarafından yapılan incelemenin ardından H.İ.Y'nin cenazesi, Mustafa Kirazoğlu Devlet Hastanesi morguna kaldırıldı. Olayla ilgili soruşturma başlatıldı. ■ İHA

Zeytin kuyusunda kullanılan taşı çaldılar

■ Manisa'nın Akhisar ilçesinde toplanan zeytinlerin uzun süre dayanması için açılan zeytin kuyularının üstlerinin kapatılmasında kullanılan 5 ton taşı çalan 3 hırsız yakalandı.

Olay, Manisa'nın Akhisar ilçesine bağlı Karaköy Mahallesi'nde meydana geldi. Edinilen bilgiye göre, ilçede çiftçiler tarafından toplanan zeytinlerin daha uzun dayanması amacıyla kurulan kuyulara zeytinlerin dökülmesinin ardından üzerinin kapatılması için kullanılan 5 ton taş çalındı. Zeytinlere değil kuyuda kullanılan taşlara göz diken hırsızların bulunması için mahallede yaşayanların ihbarı sonrasında Akhisar İlçe Jandarma Komutanlığı tarafından çalışma başlatıldı. Akhisar İlçe Jandarma ekiplerinin soruşturması sonrası 5 tonluk zeytin kuyusu taşını çalan 3 kişi takibe alındı. Jandarma ekipleri dün gece saatlerinde takibe alınan B.T., O.K. ve U.A.'yı çaldıkları taşları kendi işlerinde kullanmaya çalışırken yakaladı. Gözaltına alınan 3 kişi savcılıkta alınan ifadelerinin ardından O.K. ve U.A. serbest bırakılırken, B.T. çıkarıldığı mahkemece tutuklanarak cezaevine gönderildi. ■ İHA

Akhisar'da karakol önünde cinayet

■ Manisa'nın Akhisar ilçesinde, bir şahıs jandarma karakolu önünde bacanağını av tüfeğiyle vurdu. Vurulan şahıs kurtarılamayarak hayatını kaybetti.

Edinilen bilgiye göre, Akhisar'a 17 kilometre uzaklıkta bulunan Zeytinliova Mahallesi'nde jandarma karakolunun önünde saat 13.00 sıralarında H.K (40), bacanağı olduğu öğrenilen Ö. A.'ı (37) av tüfeğiyle vurdu. Olay yerinde kanlar içinde yere yığılan Ö.A, 112 Acil Sağlık ekiplerinin tüm müdahalelerine rağmen hayatını kaybetti.

Cinayet zanlısı H.K ise jandarma ekiplerine teslim oldu. Olay yerinde Akhisar Cumhuriyet Başsavcılığı tarafından yapılan incelemenin ardından Ö. A.'ın cenazesi Akhisar Mustafa Kirazoğlu Morguna kaldırıldı. Konuyla ilgili inceleme sürüyor. ■ İHA

$	€
ALIŞ 3.8985	ALIŞ 4.6178
SATIŞ 3.8989	SATIŞ 4.6186

Ç. KURU ÜZÜM FİYATLARI
3,90₺ 4,50₺
PAMUK FİYATLARI
ST-1 2,75₺

NAMAZ VAKİTLERİ

İmsak	06:37	İkindi	15:35
Güneş	08:06	Akşam	17:57
Öğle	13:08	Yatsı	19:19

17 Rebîulevvel 1439

Hür Işık

Enflasyon rakamları açıklandı

Tüketici fiyat endeksi (TÜFE) Kasım ayında bir önceki aya göre yüzde 1,49, yurt içi üretici fiyat endeksi de Kasım'da aylık yüzde 2,02 arttı.

Türkiye İstatistik Kurumu (TÜİK), 2017 yılı Kasım ayı Tüketici Fiyat Endeksi (TÜFE) ve Yurt içi üretici fiyat endeksini (Yİ-ÜFE) açıkladı. Buna göre; TÜFE'de (2003=100) 2017 yılı Kasım ayında bir önceki aya göre yüzde 1,49, bir önceki yılın Aralık ayına göre yüzde 11,16, bir önceki yılın aynı ayına göre yüzde 12,98 ve on iki aylık ortalamalara göre yüzde 10,87 artış gerçekleşti.

Aylık en yüksek artış yüzde 3,77 ile giyim ve ayakkabı grubunda oldu. Ana harcama grupları itibariyle 2017 yılı Kasım ayında endekste yer alan gruplardan, gıda ve alkolsüz içeceklerde yüzde 2,11, ulaştırmada yüzde 2,01, çeşitli mal ve hizmetlerde yüzde 1,84 ve konutta yüzde 1,25 artış gerçekleşti.

Aylık en az artış gösteren grup yüzde 0,01 ile alkollü içecekler ve tütün oldu

Ana harcama grupları itibariyle 2017 yılı Kasım ayında endekste düşüş gösteren grup olmadı. Ana harcama gruplarından alkollü içecekler ve tütün yüzde 0,01 ile en az artış gösteren grup oldu.

Yıllık en fazla artış yüzde 18,56 ile ulaştırma grubunda gerçekleşti

TÜFE'de, bir önceki yılın aynı ayına göre gıda ve alkolsüz içecekler yüzde 15,78, çeşitli mal ve hizmetler yüzde 13,39, ev eşyası yüzde 12,85 ve sağlık yüzde 12,38 ile artışın yüksek olduğu diğer ana harcama gruplarıdır.

Aylık en yüksek artış yüzde 2,62 ile TRC2 (Şanlıurfa, Diyarbakır)'da oldu

İstatistiki Bölge Birimleri Sınıflaması (İBBS) 2. Düzey'de bulunan 26 bölge içinde, bir önceki yılın Aralık ayına göre en yüksek artış yüzde 12,33 ile TR63 (Hatay, Kahramanmaraş, Osmaniye) ve TRB2 (Van, Muş, Bitlis, Hakkari) bölgelerinde, bir önceki yılın aynı ayına göre en yüksek artış yüzde 14,38 ile TRB2 (Van, Muş, Bitlis, Hakkari) bölgesinde ve on iki aylık ortalamalara göre en yüksek artış yüzde 12,42 ile TR81 (Zonguldak, Karabük, Bartın) bölgesinde gerçekleşti.

Kasım 2017'de endekste kapsanan 414 maddeden; 47 maddenin ortalama fiyatlarında değişim olmazken, 295 maddenin ortalama fiyatlarında artış, 72 maddenin ortalama fiyatlarında ise düşüş gerçekleşti.

YURT İÇİ ÜRETİCİ FİYAT ENDEKSİ

Yurt içi üretici fiyat endeksi (Yİ-ÜFE), 2017 yılı Kasım ayında bir önceki aya göre yüzde 2,02, bir önceki yılın Aralık ayına göre yüzde 13,91 bir önceki yılın aynı ayına göre yüzde 17,30 ve on iki aylık ortalamalara göre yüzde 15,38 artış gösterdi.

Sanayinin dört sektörünün bir önceki aya göre değişimleri; madencilik ve taşocakçılığı sektöründe yüzde 2,70, imalat sanayi sektöründe yüzde 2,41, su sektöründe yüzde 0,93 artış ve elektrik ve gaz sektöründe yüzde 3,73 düşüş olarak gerçekleşti.

AYLIK EN FAZLA ARTIŞ KOK VE RAFİNE PETROL ÜRÜNLERİNDE GERÇEKLEŞTİ

Bir önceki aya göre en fazla artış; yüzde 11,72 ile kok ve rafine petrol ürünleri, yüzde 8,12 ile ham petrol ve doğal gaz, yüzde 4,67 ile ana metallerde gerçekleşti. Buna karşılık elektrik, gaz üretim ve dağıtımı yüzde 3,73 ve diğer ulaşım araçları yüzde 0,08 ile bir ay önceye göre endekslerin en fazla düştüğü alt sektörler oldu.

Ana sanayi gruplarında aylık en fazla artış ara mallarında gerçekleşti

Ana sanayi grupları sınıflamasına göre 2017 yılı Kasım ayında aylık ve yıllık en fazla artış ara mallarında gerçekleşti.■ İHA

"Sağlıkta En İyisini İstemek Hakkınız"

Randevu İçin
0 236 302 02 02

Türkiyenin Heryerinden
444 4 145

www.grandmedicalhospital.com.tr

Büyükşehir'den Akhisar Pazarcılar Odası'na Ziyaret

Manisa Büyükşehir Belediyesi Kaynak Geliştirme ve İştirakler Dairesi Başkanı Halis Satılmış, Akhisar Pazarcılar Odası Başkanı Mustafa Güral'a ziyarette bulundu. Hal esnafının gerçekleştirdiği hayra da katılan Daire Başkanı Halis Satılmış, esnaflara Büyükşehir Belediye Başkanı Cengiz Ergün'ün selamlarını da iletti.

Manisa Büyükşehir Belediye Başkanı Cengiz Ergün'ün talimatları doğrultusunda hal esnafı ve pazarcılar ile sık sık bir araya gelen Manisa Büyükşehir Belediyesi Kaynak Geliştirme ve İştirakler Dairesi Başkanı Halis Satılmış, Akhisar'da hal personelinin gerçekleştirdiği hayra katıldı. Daire Başkanı Halis Satılmış daha sonra Akhisar Hal Sorumlusu Görgün Seyfi ile birlikte Akhisar Pazarcılar Odası Başkanı Mustafa Güral'a ziyarette bulundu. Ziyaretten duyduğu memnuniyeti dile getiren Oda Başkanı Mustafa Güral, birlikte yapılabilecek çalışmalarla daha faydalı olunabileceğini belirtti. Oda Başkanı Güral'a Manisa Büyükşehir Belediye Başkanı Cengiz Ergün'ün selamlarını ileten Daire Başkanı Halis Satılmış, hal esnafı ve pazar esnafının sorunları ile yapılabilecek ortak çalışmalarla ilgili fikir alışverişinde bulundu. Daire Başkanı Halis Satılmış, hal esnaflarına ziyarette bulunmaya devam edeceklerini dile getirdi. ■ BÜYÜKŞEHİR BEL. BASIN

GÖLMARMARA MİDDER'DEN ANLAMLI ZİYARET

MİDDER Gölmarmara İlçe Başkanı Yavuz Saygı ve Yönetim Kurulu Üyesi Muğdat Yeğin ilçenin önde gelen engelli esnafı Ali Tur'u ziyaret etti.

Yapılan ziyarette Başkan Yavuz Saygı "İnsanın engelli olması, onun diğer insanlar gibi yaşaması, çalışması ve başarılı olmasına engel teşkil etmemektedir."dedi. Ayrıca birçok zorluk ve sıkıntıya rağmen engellilerin yaşama sevincini, moral ve motivasyonunu hiçbir şekilde kaybetmemesi gerektiğini de vurguladı.

Muğdat Yeğin ise "Sosyal hayatta engelli vatandaşlara sağlanan imkan ve kolaylıklar, bir toplumun gelişmişlik düzeyini gösterir. Bu da insana verilen değerin en belirgin yansımasıdır." dedi.

Engelli vatandaşların toplumda kendilerine yer bulmaları, iş hayatına, sanat ve kültür yaşamına katılmaları için STK'lar tarafından projeler geliştirilmesi gerektiğini ifade eden Başkan Saygı, engelli vatandaşların toplumsal hayattaki yeri ile ilgili çalışmaları kendilerine en önemli ve öncelikli görev saydıklarını belirtti. Saygı ve Yeğin, 3 Aralık Dünya Engelliler Günü vesilesiyle tüm engelli vatandaşlara ve ailelerine sağlık, mutluluk dilediler. ■ AZİZE MERAL

MASKİ VE SARIGÖL BELEDİYESİ'NDEN ÖRNEK İŞ BİRLİĞİ

MASKİ Genel Müdürlüğü, Sarıgöl Belediyesi iş birliği ile Aşağıkoçaklar Mahallesi'nde yer alan köprüde yol genişletme çalışmalarına başladı. Bu kapsamda, MASKİ köprüye 4 adet prefabrik menfez yerleştirdi.

Manisa Su ve Kanalizasyon İdaresi (MASKİ) Genel Müdürlüğü, il genelinde bulunan derelerde temizlik, ıslah ve korkuluk çalışmalarına devam ediyor. Çevre Koruma ve Kontrol Dairesi Başkanlığı, Sarıgöl Belediyesi'nden gelen talep doğrultusunda Aşağı Koçaklar Mahallesi Şehit Ali Suya Batmaz Caddesi'nde yer alan köprüdeki yol genişletme çalışması kapsamında 4 adet prefabrik menfez yerleştirdi. Sarıgöl Belediyesi Fen İşleri Müdürlüğü de menfezler üzerine yürüyüş yolu yapmak için çalışmalara başladı.

"ÇOK GÜZEL BİR ÇALIŞMA OLUYOR"

Aşağıkoçaklar Mahallesi'nde MASKİ Genel Müdürlüğü ve Sarıgöl Belediyesi'nin ortak yürüttükleri yol genişletme çalışmasından dolayı memnun olduğunu belirten Mahalle Muhtarı Kazım Taşçı, "Köprümüzün üzerinden yaya ve araç geçişleri çok sıkıntılıydı. Yapılan çalışma bizleri çok memnun etti. Bu hizmetin mahallemize yapılmasında emeği geçen Manisa Büyükşehir Belediye Başkanı Cengiz Ergün'e, Sarıgöl Belediye Başkanı Necati Selçuk'a ve MASKİ Genel Müdürü Yaşar Coşkun'a teşekkür ederim. Sağ olsunlar sorunumuzu ortadan kaldırıyorlar. Çok güzel bir çalışma oluyor" dedi. ■ MASKİ BASIN

PEKMEZCİ YENİ SONDAJINA KAVUŞUYOR

MASKİ Genel Müdürlüğü, Akhisar ilçesine bağlı Pekmezci Mahallesi'nde içme suyu sondaj çalışmasını tamamlamasının ardından analiz için numune alımını gerçekleştirdi.

Manisa Su ve Kanalizasyon İdaresi (MASKİ) Genel Müdürlüğü, kesintisiz ve sağlıklı içme suyu sağlamak amacıyla il genelinde yeni sondaj kuyuları açmaya devam ediyor. Akhisar ilçesine bağlı Pekmezci Mahallesi'ne yeterli su temin etmek için yürüttüğü sondaj çalışmasını tamamlayarak, analiz için su numune alımını gerçekleştirdi. İçme Suyu Dairesi Başkanlığı bünyesinde yürütülen sondaj çalışmasında 220 metrelik derinlikteki kuyudan elde edilen suyun verimi saniyede 3 buçuk litre olarak ölçüldü. Alınan su numunesi İzmir Halk Sağlığı Laboratuvarı'na analizinin yapılması için gönderildi. Halk Sağlığı Merkezi'nde gelecek olan rapora göre suyun şebekeye bağlantısı yapılacak.

İÇME SUYU SIKINTISI SON BULUYOR

Pekmezci Mahalle Muhtarı Ramazan Eriş, "Mahallemizdeki sondajımız artık yetersiz geliyordu ve suyun verimi de oldukça düşüktü. Başka mahallelerden takviye su alıyorduk. MASKİ'den sondaj talebinde bulunduk. Sıkıntılarımızı gidermek için MASKİ ekipleri mahallemize gelerek çalışmasını tamamladı. Açılan sondajımızdan saniyede 3 buçuk litre su çıktı. Sudan alınan numunenin sonucunu bekliyoruz. MASKİ sayesinde mahallemiz en yakın zamanda suyuna kavuşacak. Çalışmalarından dolayı Manisa Büyükşehir Belediye Başkanı Cengiz Ergün'e ve MASKİ Genel Müdürü Yaşar Coşkun'a teşekkür ediyoruz" diye konuştu. ■ MASKİ BASIN

Gazetemizin Hür Işık'ın Dağıtım Alanı

Gazetemizin hergün Manisa Merkez ve saruhanlı ilçesine dağıtımı yapılmaktadır. Ayrıca haftalık olarak düzenli bir şekilde aşağıdaki ilçelerimize yanlarında belirtildiği günlerde dağıtımı yapılmaktadır.

PAZARTESİ	: Kırkağaç-Soma
SALI	: Akhisar-Gölmarmara-Gördes
ÇARŞAMBA	: Salihli-Köprübaşı
PERŞEMBE	: Turgutlu-Ahmetli
CUMA	: Alaşehir-Sarıgöl
CUMARTESİ	: Kula-Selendi-Demirci

Hür Işık
05 ARALIK 2017 SALI
GÜNLÜK-AKTÜEL-SİYASİ GAZETE
YIL: 45 SAYI: 14345 YAYIN TÜRÜ: Yerel Süreli
MANİSA HÜR EKSPRES GAZETECİLİK MATBAACILIK YAYINCILIK TİCARET A.Ş. adına
İMTİYAZ SAHİBİ
Dr. Üzeyir DİNDAR
Genel Müdür: Sadık DEMİRAY
Genel Yayın Yönetmeni: Fatih AKOVA
Yazı İşleri Müdürü: Meral TÜRETKEN
Haber Editörü: Derya ÖZTÜRK
Muhabir: Muharrem KAZER
Abone Ücretleri
6 Aylık Abone :70 TL
Yıllık Abone :125 TL
Zayi İlanı 15 TL
Adres :1. Anafartalar Mah. 1714 Sokak 2/7 Şehzadeler/ MANİSA
web : www.hurisikgazetesi.com
e-mail : info@hurisikgazetesi.com
İrtibat Tel: (0236) 231 59 16 Faks: (0236) 239 31 95
Yazıların hukuki sorumluluğu yazarlarına aittir. Gönderilen yazılar iade edilmez. Gazetemizin ismi zikredilerek iktibas yapılabilir
Dizgi :Hayat Sağlık Eğitim Basın ve Yayın Ltd. Şti.
Tel& Faks : 231 59 16 MANİSA
BASKI : MNS Matbaacılık Gazetecilik Basım Yayın Dağıtım İthalat İhracat Sanayi ve Ticaret Ltd. Şti Güzelyurt mh. 5781 sk. No:18/A
TEL : 233 35 89
DAĞITIM : MNS Matbacılık
TEL : (0236) 250 50 40 - 0543 932 63 03
ADRES : Yarahasanlar Mh. İbrahim Gökçen Bulvar No:60
Gazetemizin Basın, Yayın, İlke ve Ahlak kurallarına uymaya söz vermiştir.

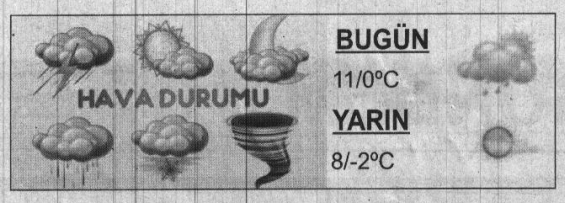

NÖBETÇİ ECZANELER	
Dilşen Eczanesi	0236 238 89 48
Gümüşsu Eczanesi	0236 231 35 75
Aksakal Eczanesi	0236 231 59 67

Hür Işık

BAŞKAN ÇERÇİ PROJELERİ YERİNDE İNCELEDİ

Yunusemre Belediye Başkanı Dr. Mehmet Çerçi, belediyenin yapımı devam eden bazı projeleri yerinde inceledi. Projelerini bir bir hayata geçirdiklerini belirten Başkan Çerçi, "İlçemize güzel projeler kazandırmak için gece gündüz demeden çalışıyoruz" dedi.

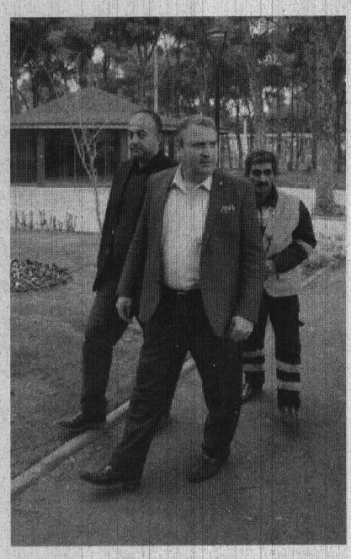

Hayata geçirdiği örnek projeler ile adından söz ettiren Yunusemre Belediyesi, vatandaşların takdirini kazanıyor. Hafta sonu Yunusemre Belediyesi'nin devam eden projelerini yerinde inceleyen Belediye Başkanı Dr. Mehmet Çerçi çalışmalar hakkında bilgi aldı. Başkan Çerçi, ilk olarak Horozköy Merkez Camii çevre düzenlemesi, Horozköy Çamlık alanında incelemede bulunup, projenin içerisinde yer alan halı sahada antrenman yapan Horozköyspor altyapı sporcuları ile futbol oynadı. Atatürk Mahallesi'nde vatandaşlarla bir araya gelen Belediye Başkanı Çerçi, onların taleplerini dinledi. Yeni Mahalle'de de incelemede bulunan Başkan Çerçi, çocukların oynadığı spor sahasında çocuklarla sohbet etti. Yunusemre Belediyespor Muradiye Altyapı Tesisleri'nde antrenman yapan altyapı sporcuları ve ailelerini ziyaret eden Yunusemre Belediye Başkanı Dr. Mehmet Çerçi, daha sonra Belediye Bahçesi içerisinde yapımı devam eden cami inşaatında incelemelerde bulundu.

Yunusemre Belediye Başkanı Dr. Mehmet Çerçi, incelemelere ilişkin yaptığı açıklamada, "Kurulduğumuz günden bu yana halkımızın güzel bir şehirde mutlu bir şekilde yaşaması için çalışıyoruz. Yunusemre Belediyesi olarak birbirinden güzel projelerimizi hayata geçirmek için mesai mevhumu gözetmeksizin çalışıyoruz. Devam eden projelerimizi yerinde inceleyerek, çalışmalar hakkında bilgi aldım. İncelemeler sonrası vatandaşlarımızla bir araya gelerek taleplerini dinledim. Yunusemre Belediyesi olarak vatandaşlarımızın sorunlarına çözüm üretmek amacıyla çalışmalarımız süreceğiz" dedi. ■ **YUNUSEMRE BLD.BASIN**

Ulucamii'nin Silüeti Gün Yüzüne Çıkıyor

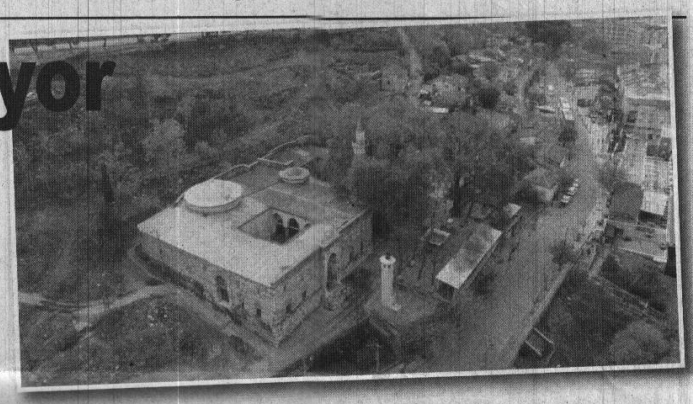

Kentte birçok tarihi eserin restorasyonunu yaparak ayağa kaldıran Manisa Büyükşehir Belediyesi, Ulucamii çevresinde gerçekleştirdiği kamulaştırma çalışmalarıyla kentin kültür geçmişini gün yüzüne çıkarıyor.

Manisa'da tarihi yapıların önünün açılması için önemli çalışmalar yapan Manisa Büyükşehir Belediyesi, Ulucami ve çevresinin gün yüzüne çıkması konusunda çalışmalarına devam ediyor. 108 adet parselden oluşan 1.etap kamulaştırma çalışmalarında Manisa Büyükşehir Belediyesi tarafından 185 adet binanın kamulaştırması yapılarak yıkımı gerçekleştirildi. 2017 yılında başlatılan 2. etap kamulaştırma çalışmaları ise 64 adet parsel ve 120 adet binadan oluşmaktadır. Manisa Büyükşehir Belediyesi 2018 yılında tamamlamayı planladığı kamulaştırma çalışmalarıyla birlikte Ulucami'nin çevresindeki kültürel dokuyu ortaya çıkarmayı amaçlıyor.

AMACIMIZ TARİHİ KORUMAK VE GÜN YÜZÜNE ÇIKARMAK

Manisa'nın en önemli tarihi değerlerinden biri olan Ulucamii ve çevresindeki kültürel dokuyu korumanın herkesin görevi olduğuna dikkat çeken Manisa Büyükşehir Belediye Başkanı Cengiz Ergün," Amacımız, Ulucami, Çukur Hamam, Darphane, Seyit Hoca Mescidi ve Vak Vak Tekkesi gibi tarihi yapıların önündeki çarpık yapılaşmalara set çekmek. Bu doğrultuda mevcut bölgede 2012 yılında başlattığımız ilk etap kamulaştırma çalışmalarında hak sahiplerine 12 milyon TL bedel ödedik. 2018 yılında tamamlamayı planladığımız 2. etap kamulaştırma çalışmalarına da yaklaşık 10 milyon TL bedel ödenecek" dedi.

ULUCAMİ MANİSA İÇİN ÖNEMLİ BİR DEĞER

Kamulaştırma çalışmalarının ardından bölgedeki tarihi yapıya uygun çevre ve mimari uygulama projesinin start alacağını da sözlerine ekleyen Başkan Ergün," Ulucamii ve çevresi Manisa için önemli tarihi ve kültürel değeri olan bir bölge. Bu yapıyı korumak, hepimizin görevi olmalıdır. Kamulaştırma çalışmalarının ardından bölgede gerçekleştireceğimiz çevre ve mimari uygulamasıyla hem Manisalı vatandaşlarımız, hem de kentimize dışarıdan gelen vatandaşlarımız için güzel bir sosyal alan kazandıracağız. Kültür ve Turizm Bakanlığı Kültür Varlıkları Müzeler Genel Müdürlüğü İzmir 2 Numaralı Kültür Varlıklarını Koruma Bölge Kurulu Müdürlüğü tarafından onaylanan projemizin 2018 yılında da yapımına başlamayı planlıyoruz" dedi. ■ **BÜYÜKŞEHİR BLD. BASIN**

zyildiz61
@gmail.com

ZEKERİYA YILDIZ

Şehirler Toplumun Kimliğidir

www.hurisikgazetesi.com

Günümüz şehirleri bir kimliği yansıtmaktan çok uzakta görünüyor. Şehirlere kendi kimlikleri kaybettiriliyor. Şehir, geldiği kültürün içinde bir bütünün güzide parçaları olarak kendi anlamını bulmalı!

Ahmet Hamdi Tanpınar 'ın tespiti manidardır: "...inşa etmiyorlardı, ibadet ediyorlardı." Günümüzde bu özelliklerde kaç belediye başkanımız, idarecimiz... kaç insanımız kaldı... O ibadet aşkıyla imar edilmiş şehirler yüksek katlı binalar AVM'lerle ve hovardaca... kültür yozlaşması...

Elbette gelişen teknoloji bir şekilde şehrin dokusunda yer bulmalı, ancak bu bir işgalin, bir mahkumiyetin sebebi olmamalı. Hattı zatında şehir öz kimliğini - dokusunu daha belirgin bir hale getirecek bir şekilde olmalıdır.

Belki de bu hikaye ile meramım daha iyi anlaşılır: Temel'e, "Hadi hazırlan! Seni Kıbrıs 'a yerleştireceğiz." Denildiğinde, soruverir: "Ne kadar zamanım var?" "En fazla birkaç saat!" cevabını alınca eline birkaç çuval alıp köyün camisine doğru koşmaya başlar. Evi yerine köyün camisine doğru giden Temel'i merakla takip edenler ilginç bir manzara ile karşılaşırlar: Temel köyün mezarlığında çuvallara mezar taşlarını doldurmaktadır. Sorarlar: "Burada ne yapıyorsun? Gidip eşyalarını hazırlasana!" Temel'in yanıtı sarsıcıdır: "Eşya dediğin her yerden alınır. Ama gâvurlar bana "burada ne işin var?" diye sorarlarsa, "işte bu en büyük dedemin mezar taşı, şu da dedemin, bu da babamın mezar taşı" diyeceğim. Evet, bu kısa meseleyi özetliyor her halde.

Gökdelen ve AVM'ler kendi değerler sistemiyle gelirler.

Gökdelenlerin, o koca koca AVM'lerin bizim medeniyet tasavvurumuzla hiçbir ilgisi olmadığını, bu yapıların birer ihtiyaçmış gibi görünmesinin tamamen tarih bilmezlik, medeniyet bilmezlik ve estetik değerlerden yoksunluktan başka hiç bir şey değildir.

"Amerika'da uzun süre yaşarsanız gökdelenleri sevmeye başlarsınız." Bir gökdelen, kendi değerler sistemiyle birlikte gelir. Önce bu değerler sistemini size sessizce kulağınıza fısıldar. Siz zamanla buna alışır, sonra da benimsersiniz. Bir zaman sonra artık gökdelenleri - AVM leri sevmeye başlarsınız. Gökdelenlerden ve AVM'lerden yararlandığınız için de isyan edemezsiniz." Medeniyette zaten yozlaşma böyle olur...

Küresel batı uygarlığının sembolü ve Müslüman zihninin, vicdanının, ahlakının asla kabul edemeyeceği, insanın önce gözlerinin, sonra da gönlünün alıştırıldığı bu AVM ve gökdelenler...

Hava almak için orman, deniz, göl, dere kıyısı, ya da kent meydanına, o kültürümüzün insanı sarmaladığı sokaklara değil de, AVM'lere gitmek mi..?

Bir şehrin Batı ölçüsüne göre medeni sayılması için gökdelenlerine, koca koca AVM'lerine bakılır oldu. Bizim medeniyet ölçülerimize göre bir şehrin medeniliğinin işareti, kapı kilitlemeden evden çıkılabilmesi, ihtiyaç sahibi herkese el uzatılmalı. O şehirde üzülen yaşlı, ağlayan çocuğun olmaması, hatta sokak hayvanlarına dahi şefkatle davranılması demektir. Bizim medeniyetimizde medenilik budur.

Şehirlerimizde hakiki medeniyetimizle yaşamak istiyorsak, gökdelen ve AVM' leri medeniyet / şehirleşmek olarak insanımıza sunamayız!

"Güçlü imkanlar güzel şehirler yaptırmaz, görgü, vizyon ve "Mimar Sinan Ruhu" güzel şehirler yaptırır.

Her sabah "Magnasia"dan sonra, Mimar Sinan Bulvarı'nı sur misali kaplayan "Prima" afişlerini görünce Yüce Mevla'ya, "Taşa Ruh Katan" Mimar Sinan düşünceli idarecilerimizin ömrünü bereketlendirsin, sayısını artırsın, bize de akıl fikir versin" diye dua etmekten kendimi alamıyorum.

Şehirler toplumun kimliğidir.

Betonlaşmak... şehirleşmek değildir.

'Nerede yaşıyorsan, nerede ekmek yiyorsan oralısın.

Yaşadığın yerin de hakkını vermelisin..!

Selam ve Dua İle...

Hak edene git demek asillere yaraşır.
Hiç kimseye hak ettiğinden fazla değer verme, yoksa... değersiz hep sen olursun...
Her şey sende başlar, sende biter...
Yeter ki yürekli ol, "aman sende" deme.

Denizleri seviyorsan, dalgaları da seveceksin,
Sevilmek istiyorsan, önce sevmeyi bileceksin,
Uçmayı biliyorsan, düşmeyi de bileceksin,
Korkarak yaşıyorsan, yalnızca hayatı seyredeceksin...
Nietzsche

Yıllar önceydi, İstanbul'u fethetmiş bir Fatih edası ile Türkiye'nin ilk AVM'si Galleria açılmıştı.

"Biraz hava aldık, değişiklik oldu..." Diyerek AVM'lere gider olduk...

AVM'ler, küçük esnafın yıkımını gerçekleştirmek çindir...

GÖLMARMARA MİDDER DUR DURAK BİLMİYOR

15 TEMMUZ MİLLİ İRADE VE DEMOKRASİ DERNEĞİ GÖLMARMARA İLÇE BAŞKANI YAVUZ SAYGI

❒ Kurulduğu günden beri yaptığı çalışmalar ve faaliyetleriyle takdirleri toplayan MİDDER Gölmarmara başkanlığı; 24 Kasım'da öğretmenleri de unutmadı.

MİDDER Gölmarmara Derneği Başkanı Yavuz Saygı, İlçe Milli Eğitim Müdürünü ve ilçede bulunan okulları ziyaret ederek öğretmenlerle bir araya geldi. Öğretmenlere günün anlamına özgü çiçekler sunan dernek yönetimi, gelecekteki faaliyetleri ile gündem oluşturmaya devam ediyor.

Dernek başkanı Saygı, 24 Kasım Öğretmenler Günü dolayısı ile yayınladığı mesajında:" Milletimizin her bir ferdinin, kendisi ve çocukları için, öğretmenlerimize şükran borcu vardır. İlk emri 'oku' olan bir medeniyetin mensupları olarak bizim için, öğrenmenin ve dolayısıyla öğretmenlerin ayrı bir yeri, ayrı bir önemi bulunmaktadır. Bugün de milletçe, eğitime, öğretime, ilme, alime, öğretmene derin bir saygıyla, muhabbetle yaklaşıyoruz. Ülkemizde saygınlığı en yüksek meslek mensuplarının başında öğretmenler, ilim adamları gelmektedir. Bilmek ve öğrenmek, insanoğlunun doğuştan gelen bir özelliğidir. Öğretmenler, bu vasfı, uygulamaya ve hikmete, yani iyi ile kötüyü ayırt etmeye tahvil etmekle mükelleftirler. Dolayısıyla öğretmen, öğreten, eğiten, terbiye eden, çocuğun içindeki cevheri ortaya çıkartan kişidir. İnsan yetiştirmek, aynı zamanda bir medeniyet, bir kültür inşasıdır. Kendilerine emanet ettiğimiz, geleceğimizin teminatı olan evlatlarımızı, üreten, paylaşan, fikirlerini hoşgörü ortamında tartışabilen, bilim ve teknolojide geleceğe yön veren ve değerlerine sahip çıkan bireyler olarak yetiştirmeyi hedefliyor, hedefimize de ancak ve ancak eğitim anlayışımızın en önemli unsuru olarak gördüğümüz öğretmenlerimizle ulaşabileceğimize inanıyoruz. Türkiye'nin yeni vizyonlarını hayata geçirmesinde, öğretmenlerimizin çabalarının, emeklerinin çok önemli payı olacaktır. Aziz milletimiz, geçmişte olduğu gibi gelecekte de öğretmenlerine sahip çıkmaya devam edecektir. Okullara, öğretmenlere, diğer eğitim kurumlarına ve kadrolarına yönelik saldırılarda bulunanları milletimiz asla affetmemiştir, affetmeyecektir.

Ülkemizin 81 vilayetinde, şehir merkezlerinden en ücra köylere kadar her karışında vazifelerini hakkıyla yerine getiren öğretmenlerimizi, kendilerini eğitime ve öğrencilerine adamış olmalarından dolayı en içten duygularımla tebrik ediyorum. Bu düşüncelerle, Millet Mekteplerinin açıldığı ve Gazi Mustafa Kemal Atatürk'e Başöğretmenlik unvanının verildiği bu anlamlı günde, hayattan, dünyadan, gelecekten, insandan umudun kesilemeyeceğini, doğru yönlendirilmiş, iyi işlenmiş eğitilmiş bir insanın evreni değiştirme kudretini en iyi bilen mesleğin temsilcileri olan, Tüm öğretmenlerimizin ve eğitim camiamızın 24 Kasım Öğretmenler Gününü yürekten kutluyorum. Bu vesileyle emekli öğretmenlerimize saygılarımı ifade ediyor, ebediyete intikal etmiş öğretmenlerimizi rahmetle anıyorum." dedi. ■ **AZİZE MERAL**

VALİ GÜVENÇER AİLE VE SOSYAL POLİTİKALAR ESKİ BAKANI VE DENİZLİ MİLLETVEKİLİ SEMA RAMAZANOĞLU'NU AĞIRLADI

Manisa Valisi Mustafa Hakan Güvençer, bazı etkinliklerde bulunmak amacıyla Manisa'ya gelen Aile ve Sosyal Politikalar eski Bakanı ve Denizli Milletvekili Sema Ramazanoğlu'nu ağırladı.

Manisa Milletvekili Selçuk Özdağ'ın da eşlik ettiği ziyarette konuşan Eski Bakan ve Denizli Milletvekili Sema Ramazanoğlu, Vali Güvençer'i ziyaretinin ardından 5 Aralık kadınlara seçme ve seçilme hakkının verilmesinin 83. Yıldönümü vesilesiyle Manisa Celal Bayar Üniversitesinde vereceği konferansta gençlerle bir araya geleceğini söyledi.

Vali Güvençer de Aile ve Sosyal Politikalar eski Bakanı ve Denizli Milletvekili Sema Ramazanoğlu'na nazik ziyaretleri nedeniyle teşekkür ederek kendisini Manisa'da ağırlamaktan memnuniyet duyduğunu ifade etti.

■ VALİLİK BASIN

AKHİSAR'IN 9 MAHALLESİNE RÜYA GİBİ YATIRIM

MASKİ Genel Müdürlüğü, 154 Mahalle Projesi kapsamında Akhisar'ın 9 mahallesinde 20 milyon TL yatırımla 93 kilometrelik içme suyu ve kanalizasyon hatlarında yenileme çalışmasına başladı.

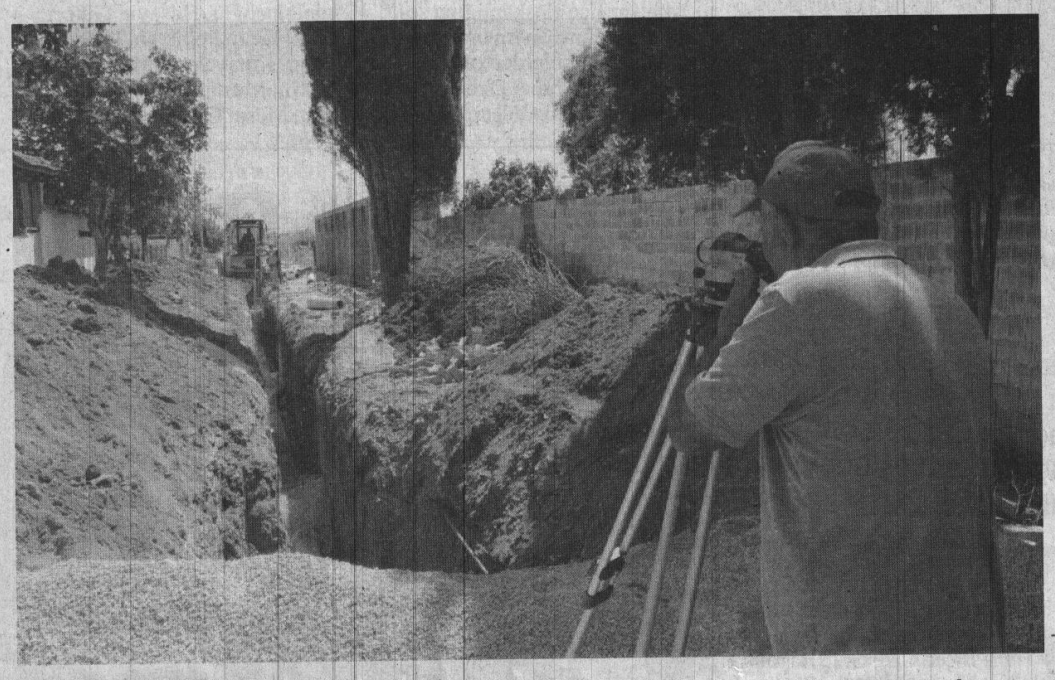

Manisa Su ve Kanalizasyon İdaresi (MASKİ) Genel Müdürlüğü, il genelindeki mahallelere sağlıklı altyapılar kazandırmak için çalışmalarına devam ediyor. Yatırım ve İnşaat Dairesi Başkanlığı bünyesinde yürütülen 154 Mahalle Projesi Akhisar'da da başladı. 20 milyon TL yatırım bedeli ile hayata geçirilen projede ilk kazma Sünnetçiler ve Eroğlu mahallelerinden vuruldu. İlçede toplamda 9 mahallenin 93 kilometrelik altyapısı yenilenecek. Sünnetçiler ve Eroğlu dışında ilçede; Bünyaniosmaniye, Çamönü, Hamitköy, İsaca, Selçikli, Şehitler ve Yenidoğan mahallelerinde çalışma yürütülecek. Mahallere sağlıklı içme suyu temini noktasında 7 içme suyu deposu inşa edilecek olunmasının yanı sıra atıksuların sağlıklı bir şekilde deşarjı için 5 foseptik de yapılacak. Bu kapsamda, mahallelerde yapılan çalışmaları Manisa Büyükşehir Belediyesi Akhisar Koordinatörü Doğan Ensivri de yakından takip etti.

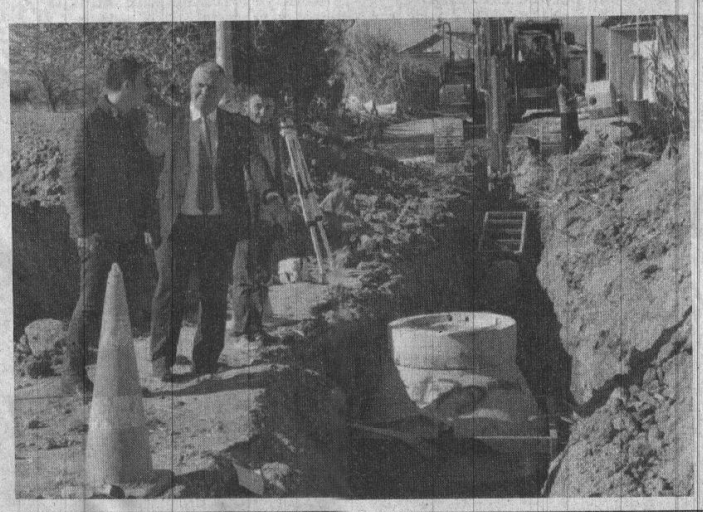

170 BİN METREKARE KİLİT PARKE TAŞ DÖŞENECEK

Altyapı işinin ardından üstyapı çalışması da yapılacak olan mahallelerde 170 bin metrekare kilit parke taş döşenecek. Bu sayede mahalleler altıyla üstüyle yepyeni bir yapıya kavuşacak.

"YILLARDIR BEKLEDİĞİMİZ HİZMET GELDİ"

Sünnetçiler Mahalle Muhtarı Ceyhun Kılınç, "Eski kanalizasyon hattımız yıllardan beri kanayan yaramızdı. Cengiz Bey'e minnettarız. Cengiz Bey her işinde olduğu gibi mahallemizde yapılacak olan çalışmaya titiz bir şekilde yaklaştı. Yıllardır beklediğimiz hizmet geldi. Mahalle sakinleri olarak çok mutluyuz" dedi.

"ÇALIŞMALARDAN MEMNUNUZ"

Eroğlu Mahalle Muhtarı Muslihittin Kılınç, "Çalışmalardan memnunuz. Eski hattımız yaklaşık 30 yıllıktı. Sürekli arıza yapıyordu. Yapılan çalışmalarda emeği geçen herkese teşekkür ediyoruz" dedi.

■ MASKİ BASIN

Gördes'e yeni sondaj

Manisa Su ve Kanalizasyon İdaresi (MASKİ) Genel Müdürlüğü, Gördes ilçe merkezindeki 7 mahallenin içme suyu kapasitesini arttırmak için açtığı sondajdan saniyede 7 litre verime sahip su elde etti.

Manisa Su ve Kanalizasyon İdaresi (MASKİ) Genel Müdürlüğü, vatandaşların su sıkıntısı çekmemesi için yoğun mesaisine ara vermeden devam ediyor. Bu kapsamda, Gördes ilçe merkezindeki 7 mahallenin içme suyu kapasitesini artırmak adına başladığı sondaj çalışmasını tamamladı. İçme Suyu Dairesi Başkanlığı bünyesinde yürütülen çalışmada 200 metre derinliğindeki yeni kuyudan saniyede 7 litre verime sahip su elde edildi. Alınan su numunesi İzmir Halk Sağlığı Laboratuvarı'nda analiz edilmek üzere gönderildi. Analiz sonuçlarına göre suyun mahallelerin içme suyu deposuna bağlantısı yapılacak.

Öte yandan MASKİ Genel Müdürlüğü, il genelinde dere ve su kanallarında temizlik, ıslah ve korkuluk çalışmalarını da sürdürüyor. Çevre Koruma ve Kontrol Dairesi Başkanlığı tarafından Salihli ilçesine bağlı Karaağaç Mahallesi'nde bulunan derenin yol geçişine menfez imalatı gerçekleştirildi. Yapılan menfez sayesinde dere üzerinden yaya ve araç geçişi güvenli hale getirildi.

■ IHA

BAYAT'A YENİ SONDAJ

MASKİ Genel Müdürlüğü, Soma'nın Bayat Mahallesi'ndeki su sıkıntısını çözüme kavuşturmak amacıyla açılan yeni sondajdan saniyede 3,5 litre su elde etti.

Manisa Su ve Kanalizasyon İdaresi (MASKİ) Genel Müdürlüğü, sondaj çalışmalarıyla mahalleleri yeterli suya kavuşturmaya devam ediyor. Bu kapsamda MASKİ, Soma ilçesine bağlı Bayat Mahallesi'nde yaşanan su sıkıntısını da çözüme kavuşturmak amacıyla başlattığı sondaj çalışmalarını tamamladı. İçme Suyu Dairesi Başkanlığı bünyesinde yürütülen çalışmalar sonucunda yeni açılan sondaj kuyusundan elde edilen suyun verimi saniyede 3 buçuk litre olarak ölçüldü. Alınan su numuneleri İzmir Halk Sağlığı Laboratuvarı'nda analiz edilmek üzere gönderildi. Analiz sonuçlarına göre içme suyu deposuna yapılacak bağlantı ile mahalle sağlıklı ve kesintisiz suya kavuşacak.

"MASKİ SAYESİNDE YEPYENİ MAHALLE OLACAĞIZ"

Bayat Mahalle Muhtarı Hamit Çakar "Mahallemizdeki sondajımız artık yetersiz gelmeye başlamıştı. Bu yüzden MASKİ'den sondaj talebinde bulunduk. Sağolsunlar bizleri kırmayarak hemen çalışmalara başladılar. Yeni sondajımızdan 3 buçuk litrelik suyumuz çıktı ve analize gönderildi. Sonuçlar inşallah umduğumuz gibi güzel çıkar vemahallemiz suyuna kavuşur. MASKİ'nin hizmetlerinden çok memnunuz. Yapılacak diğer hizmetlerle de mahallemiz yepyeni bir mahalle olacak. Manisa Büyükşehir Belediye Başkanımız Cengiz Ergün ve MASKİ Genel Müdürümüz Yaşar Coşkun'dan Allah razı olsun, onlara mahallem ve şahsım adına çok teşekkür ederim" diye konuştu.■ MASKİ BASIN

Kahkaha Terapileri Devam Ediyor

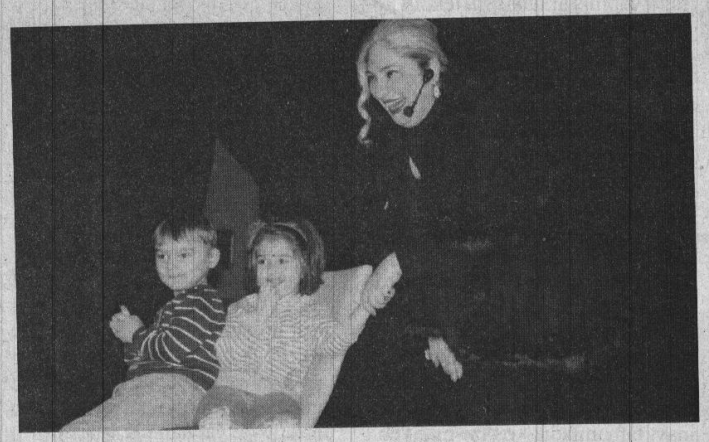

Manisa Büyükşehir Belediyesi aylık kültür sanat etkinlikleri kapsamında 'Kahkaha Terapisi' adı altında etkinlik düzenlendi. Kişisel Gelişim Uzmanı Özden Kurnaz tarafından düzenlenen etkinliğe Sosyal Hizmetler Dairesi Başkanı Nursel Ustamehmetoğlu da katıldı.

Kişisel Gelişim Uzmanı Özden Kurnaz, 'Kahkaha Terapisi' etkinliği kapsamında ikinci kez Manisalılarla buluştu. Manisa Büyükşehir Belediyesi Şehir Tiyatrosu'nda düzenlenen programa Sosyal Hizmetler Daire Başkanı Nursel Ustamehmetoğlu, Şube Müdürleri ve Manisalılar katıldı. Kahkaha terapisinin tarihçesinden başlayarak konu hakkında katılımcıları bilgilendiren Kurnaz, daha sonra konuklara nefes ve kahkaha yöntemleri çalıştırdı. Konukların aktif bir şekilde katıldığı etkinliğin sonunda Sosyal Hizmetler Daire Başkanı Nursel Ustamehmetoğlu, Kişisel Gelişim Uzmanı Özden Kurnaz'a etkinlik dolayısıyla teşekkür etti ve çiçek takdiminde bulundu. ■ BÜYÜKŞEHİR BEL. BASIN

Hür Işık

Akhisar AK Parti'de yeni başkanı İbrahim Sayın oldu

Manisa'nın Akhisar ilçesinde tek listeyle gidilen AK Parti Akhisar 6. Olağan Kongresi'nde ilçe başkanlığına İbrahim Sayın seçildi.

AK PARTİ Akhisar 6. Olağan Kongresi Akhisar Belediyesi Park İçi Sinema Salonu'nda yapıldı. Kongreye AK Parti Genel Başkan Yardımcısı Çiğdem Karaaslan, AK Parti MKYK Üyesi ve Manisa Milletvekili Murat Baybatur, AK Parti Manisa Milletvekilleri Selçuk Özdağ, Recai Berber, Uğur Aydemir, Akhisar Belediye Başkanı Salih Hızlı, Yunusemre Belediye Başkanı Mehmet Çerçi, AK Parti Manisa İl Başkanı Berk Mersinli, gençlik ve kadın kolları ve partililer katıldı. 6 yıldır AK Parti Akhisar İlçe Başkanlığı görevini yürüten İsmail Hakkı Şenyiğit'in aday olmadığı kongrede, İsmail Sayın'ın listesi delegelere sunuldu. Saygı duruşunda bulunulması ve İstiklal Marşının okunması sonrası başlayan kongrede konuşan AK Parti Genel Başkan Yardımcısı Çiğdem Karaaslan, CHP Genel Başkanı Kemal Kılıçdaroğlu'nu eleştirdi. Karaaslan, "Siyaset her şeyden önce ahlakla yapılan iştir. Ben CHP Genel Başkanına artık lider demeyeceğim, çünkü lider sıfatı başka bir sıfattır, sorumluluk isteyen bir sıfattır. Onun için bir daha kullanmayacağım" dedi. Konuşmaların ardından oy verme işlemine geçildi. 202 delegenin oyunu alan İbrahim Sayın, AK Parti Akhisar İlçe Başkanlığına seçildi. İbrahim Sayın'ın yeni yönetimi şu isimlerden oluştu: Ali Rıza Çelik Ahmet Özbek, Cemal Gürmen, Celal Gülserp, Emre Güler, Fikriye Korkmaz, Hüseyin Koçoğlu, Hüseyin Güleç, Halil Emre Pehlivan, İsmail Lalancı, Kutay İnan, Mehmet Nuri Tekin, Mustafa Pekçetin, Mesut Efe, Mesut Can Oklemer, Mehmet Demirer, Mehmet Can İldeş, Neşet Sarıkaya, Orhun Sarıyar, Reyhan Al, Şadiye Saraç, Tuğba Bacak, Ümmü Habibe Dönmez ve Yunus emre Füzün"

■ İHA

Kırkağaç CHP'de Kadriye Öztekin dönemi

Kırkağaç'ta 2 yıl önce başkanlığı Şerif Ozan İren'e bırakan Kadriye Öztekin dün yapılan olağan kongreyle tekrar CHP Kırkağaç İlçe Başkanı oldu.

Kırkağaç Belediyesi Kültür Merkezinde yapılan kongreye CHP Grup Başkanvekili ve Manisa Milletvekili Özgür Özel, CHP Manisa Milletvekili Tur Yıldız Biçer, CHP Manisa İl Başkanı Halil Tokul, SP İlçe Başkanı Ahmet Koçak ile çok sayıda partili katıldı.

Saygı duruşunda bulunulması ve İstiklal Marşı'nın okunmasıyla başlayan kongrede sırasıyla İlçe Başkanı Şerif Ozan İren, CHP İlyaslar eski Belediye Başkanı Orhan Kamalı, CHP Manisa Milletvekili Tur Yıldız Biçer, CHP Grup Başkanvekili ve Manisa Milletvekili Özgür Özel ile CHP İlçe Başkan Adayı Kadriye Öztekin birer konuşma yaptı.

Divan Başkanlığını CHP Manisa Milletvekili Tur Yıldız Biçer'in yaptığı kongrede konuşmaların ardından oy verme işlemine geçildi. Kongreye tek liste halinde giren Kadriye Öztekin, 49 delegenin oyunu alarak CHP İlçe Başkanı seçildi.

Öztekin'in listesi şu isimlerden oluştu: "Serhat Kayın, Nurisu Sezgin, Güzide Tüm, Nezahat Çulha, Süleyman Kavak, Erol Esen, İsmail Turhan, Halil Olu, Şenol Kahraman, Hasan Koç, Onur Olgaç, Murat Karakaya." 2 yıl aradan sonra tekrar ilçe başkanı olmanın mutluluğunu yaşadığını dile getiren Kadriye Öztekin, partisini Kırkağaç'ta birinci parti yapmak için çalışacağını söyledi.

■ İHA

Bu şehri öğretmenler yönetiyor

Tarihi ve kültürel öneminin yanında yaklaşık 160 bin nüfusuyla Manisa'nın en büyük ilçeleri arasında yer alan Salihli'yi öğretmen bir belediye başkanı ve yine öğretmen olan başkan yardımcıları yönetiyor. 'Öğretmenden belediye başkanı mı olur' diyenlere yaklaşık 4 yılda hayata geçirdikleri projelerle yanıt verdiklerini anlatan Salihli Belediye Başkanı Zeki Kayda, "Şimdi herkes, eğitimcilerin neler yaptığını, eğitimdeki başarılarını bir şehrin yönetiminde de nasıl gerçekleştirdiklerini görüyorlar" dedi.

Dünyada paranın ilk kullanılmaya başladığı Lidya'ya başkentlik yapan antik Sardes şehrinin de bulunduğu Manisa'nın Salihli ilçesi, 2014 yılında yapılan seçimle göreve gelen MHP'li belediye başkanı ve ekibi tarafından adeta büyük bir değişim yaşıyor. Belediye Başkanı ve başkan yardımcılarının tamamı öğretmen olan şehir, yıllardır yapılmayan hizmetlerle bir bir tanışırken, vatandaşlar da büyük değişime tanıklık ediyor.

Kendisi elektrik elektronik branşı öğretmeni olan ve 30 yıllık öğretmenlik hayatının son 20 yılını Salihli Endüstri Meslek Lisesi Müdürü olarak geçiren Salihli Belediye Başkanı Zeki Kayda, başkan yardımcılarını da yine kendisi gibi öğretmenlerden seçti. Belediyenin sosyal işlerden sorumlu belediye başkan yardımcısı Mahmut Süreyya Karaoğlu edebiyat öğretmeni ve Bilim Sanat Merkezi Müdürü olarak, belediyenin teknik işlerinden sorumlu başkan yardımcısı İbrahim Karaca elektrik elektronik öğretmeni ve Salihli Hafsa Sultan Mesleki ve Teknik Anadolu Lisesi Müdürü, belediyenin personelden sorumlu başkan yardımcısı Nuri Kaya da uzun yıllar boyunca milli eğitim müdürlüğünde şube müdürü olarak görev yapmış.

"ÖĞRETMENİN YETİŞTİRDİĞİ KİŞİLER ÜLKEYİ YÖNETİYOR"

Kıl payı seçimleri kaybettiği 2009 yılındaki adaylık sürecinde kendisini en çok 'Öğretmenden belediye başkan adayı olur mu' sorusunun yöneltildiğini kaydeden Salihli Belediye Başkanı Zeki Kayda, "2014 yılının 10 Ocak tarihinde yola çıktık. Arkadaşlarımızla birlikte iyi bir ekip kurduk ve projelerimizi anlattık. Anlattığımız projelerle vatandaşlarımız bize bir güvenoyu verdi ve 30 Mart 2014 tarihinde yapılan yerel seçimlerle arkadaşlarımla beraber görevi Salihli'de devraldık. Bugün hep şunu ortaya koydum hatta 2009 seçimlerinde ben belediye başkan adayı olduğumda Salihli Endüstri Meslek Lisesi Müdürlüğünü yapıyordum. 'Öğretmenden belediye başkan adayı olur mu' şeklinde bir soruyu sormuşlardı bir toplantı esnasında. Ben de öğretmenin birçok mühendisi yetiştirdiğini, o kişilerin Türkiye'yi yönettiğini ortaya koyarak ciddi projelerle ortaya çıktım. Sağ olsun Salihlili hemşehrilerim bu görevi 2014 yılında bize verdi" dedi.

ÖĞRETMENLERDEN KURULU BİR KADRO

Kendisinin teknik öğretmen olduğunu kaydeden Başkan Kayda, "Benim branşım elektrik ve elektronik. Devlette tam 30 yıl görev yaptım ve 30 yılın sadece 20 yılı Endüstri Meslek Lisesinde yöneticilikle, okul müdürlüğüyle geçti. Davet ettiğim arkadaşlarımdan Kız Meslek Lisesi Müdürü arkadaşım da elektrik elektronikçi o da öğretmen. Bilim Sanat Merkezi Müdürü arkadaşım edebiyatçıydı onu da davet ettim. Şu anda personele bakan arkadaşım öğretmen, şube müdürlüğü yaptı. Sosyal işlere bakan arkadaşımız edebiyat öğretmeni ve yıllarca okul müdürlüğü yapmış arkadaşım, teknik konulara bakan arkadaşım da teknik öğretmen benim gibi ekibin başında da ben varım benim de branşım elektrik elektronik. Salihli'de eğitim adına yapılması gerekenleri ortaya koymuştuk. Salihli'de yüksekokul var. Eğitimin içinden gelen kişiler olarak da bunun bizim için çok önemli olduğunu ortaya koyduk ve Manisa Celal Bayar Üniversitesi ile bir protokol yaparak Salihli'de eğer bir fakülte açarlarsa bu binayı yapacağımızı söyledik. İktisadi İdari Bilimler Fakültesi öne çıktıktan sonra meclisten yetki alarak da bugün bu binayı tamamladık ve bize maliyeti yaklaşık 5 milyon TL ve Manisa Celal Bayar Üniversitesine teslim ettik ve bu eğitim öğretim yılında da şu anda Maliye Bölümünde 62 öğrenci eğitim öğretimlerine devam ediyor" şeklinde konuştu.

Projeler bir bir hayata geçti

Salihli'de yaptıkları diğer projelerden de bahseden Başkan Kayda, "Gençlerimiz için kapalı spor salonu ve yüzme havuzu projemiz vardı. Çok hızlı bir şekilde tamamladık. Şu anda hem olimpik bir yüzme havuzu ve kapalı spor salonumuzla Salihli'nin gençlerine hizmet ediyor. Yaklaşık maliyeti 12 milyon TL. Bunun yüzde 50 parasını da büyükşehirden aldık. Hemen hemen birçok köyümüze, köyden mahalleye dönen yeni mahallelerimizin muhtarlık binaları ve sağlık evleri projesi ortaya koymuştuk seçim döneminde. Bunu çok önemsedik sağlık evlerini. Köylerimizde haftada bir gün o köye doktor uğrar, ya muhtarın evinde ya kahvede hastaları muayene etmeye çalışır. Sağlık evleri projemiz gerçek anlamda yerine oturdu bugün birçok köyümüze sağlık evlerini yaptık muhtarlık binalarıyla birlikte. Hep ölüm yolu diye ifade ettiğimiz Salihli'deki belediyemizin hemen arka tarafında bulunan garajın önünü ve dört yol kavşağını kapsayan üst geçit projemiz çok hızlı bir şekilde projeyi çizdik ancak projenin alttan veya üstten yapılmasıyla ilgili tereddütler, karayolları genel müdürlüğüyle yapılan uğraşlar sonucu şu anda ihalesi tamamlandı ve proje başladı. Bin 300 metre uzunluğunda Salihli'de dört yol kavşağında ve garaj önündeki ölümleri ortadan kaldıracak proje hayata geçti ve inşaatı başladı. Salihli'de çok eski bir pazaryeri var. Bu pazaryerini değiştirmemiz gerektiğini, otopark sıkıntılarının da giderilmesi gerektiğini ortaya koyan bir projemiz vardı. Modern pazaryeri ve bedesten çarşısı ve kapalı otopark projemiz şu anda devrede. Yaklaşık yüzde 60'ı bitti sayılır. Ocak veya şubat ayında en geç süreci bitiyor. Şubat ayında müteahhit bize teslim edecek. Büyükşehirin katkılarıyla, büyükşehirin ücretlendirmesiyle, parasını tamamen büyükşehire yüklediğimiz bir proje. Pazaryeri çok modern bir pazaryeri, altında 500 araçlık kapalı otopark ve bedesten çarşısı projemiz de bitti. Salihli'de büyük bir parkı sokalım dedik ve adını da masal kahramanlarını sembolleyen Masal Ormanı Parkı adını verdik. Büyükşehirle bu projemizi paylaştık. Büyükşehirle paylaşmış olduğumuz bu proje de hayata geçti şuanda inşaatı yüzde 70 seviyesinde tamamlandı. Yıl sonunda veya en geç ocak ayında bu da tamamlanacak" diye konuştu.

"EĞİTİMCİLER OLARAK YAPTIKLARIMIZLA GURUR DUYUYORUZ"

Salihli'deki işsizlik oranları azaltmaya yönelik çalışmalara da büyük hız verdiklerini kaydeden Başkan Kayda şunları söyledi:

"Vatandaşımız için özellikle hem şehir merkezinde hem de organize sanayi bölgemizde doğalgazın gelişi çok önemliydi. 2019 yılında Salihli'nin organize sanayi bölgesine doğalgaz gelecek. Bunu duyan yatırımcılar adeta Salihli'ye akın etti. Dün itibariyle 26 tane firma müracaatını yaptı yine dünkü tarih itibariyle 16'ncı fabrikaya satış işlemini gerçekleştirdik. Bu Salihli için çok büyük bir istihdam kaynağı. Salihli'nin gelişmesi için gerçekten çok önemli. Gurur duyuyoruz, eğitimciler olarak duyuyoruz. Bunları yapan eğitimden gelen bir belediye başkanı olarak gurur duyuyoruz. Gerçekten Salihli'nin kaderini değiştirdik. Yine en büyük projelerimizden biri ve yine büyükşehirin yapacağı garaj projesi. Garajı olduğu yerden kısmen kaldıracağız, kısmen burada kalacak. İrtibat büroları şeklinde kalacak. 82 dönüm bir alanın kamulaştırmasını gerçekleştirdi büyükşehirimiz. Üniversiteye yakın bir bölgede de garajımız önümüzdeki süreçte devreye girecek. 2018 yılında proje ihalesine çıkıyor büyükşehir şuanda çalışmalarını yapıyor. Eğitimcilerin neler yaptığını, eğitimdeki başarılarını bir şehrin yönetiminde de nasıl gerçekleştirdiklerini görüyorlar. Çünkü Salihli halkı bizden önceki dönemleri de biliyor. Bu süre içerisinde geçen 15 yıl içinde nelerin yapıldığını, nelerin yapılmadığını herkes görüyor. Bir çivi dahi çakılmadığını herkes görüyor."

■ İHA

Engelliler için hazırlanan harita dünyada ses getirdi

Soma'da görme engelliler için geliştirilen "Dokunsal Harita" ve "Dokunsal Masal Kitabı" projesi dünyanın birçok ülkesinde büyük ilgi gördü. Görme engellilerin coğrafyayı yakından öğrenmesine ışık olan haritaya Japonya başta olmak üzere Arap ülkelerinden de talep olduğu bildirilirken, hazırlanan harita Birleşmiş Milletler (BM) Engelli Hakları Komitesi Başkanı Jun Ishikawa tarafından istenildi.

Manisa'nın Soma ilçesinde bulunan Rıfat Dağdelen Anadolu Lisesi Coğrafya Öğretmeni Sözer Vurgun ve 12 kişilik ekibi tarafından görme engelli bireylerin kolaylıkla kullanabileceği dokunsal haritalar geliştirildi. Projede sadece haritalarla sınırlı kalmayan Vurgun ve ekibi, görme engelliler için dokunarak karakterleri betimleyebileceği ve Braille alfabesiyle okuyabileceği masal kitapları da geliştirdi. Bunun yanında görme engelliler için dokunsal Rubik küpler ve çeşitli trafik tabelaları da projede yer alıyor. Özellikle görme engelli öğrenciler için hazırlanan dokunsal haritalarda her bölge farklı bir dokuyla oluşturuldu. Dokularda farklılık da haritanın altında bulunan lejantta karşılığı Braille alfabesiyle de belirtildi. Görme engelli öğrenciler dokunarak bu haritaları çok rahat bir şekilde algılayabilecek. Hazırlanan dokunsal haritalar ve masal kitapları dünyada bu yöndeki açığı da doldurdu. BM Engelli Hakları Komitesi Başkanı Jun Ishikawa tarafından 11 adet Japonya haritası istenirken, proje ekibi Avrupa Engelliler Eğitimi Komisyonu tarafından Brüksel'e davet edildi. Öte yandan Arap Ülkeleri Rehabilitasyon Merkez Başkanlığı ise Filistinli öğretmenler için bu haritalardan yapılmasını istedi.

"BÜTÜN DÜNYAYA DA BU HARİTALAR ÖRNEK OLMUŞ DURUMDA"

Türkiye'de katıldıkları pek çok proje yarışmasından ödül aldıklarını söyleyen Rıfat Dağdelen Anadolu Lisesi Coğrafya Öğretmeni Sözer Vurgun, "2017 yılı TÜBİTAK Lise Araştırma Projeleri Yarışmasında görme engelli öğrencimle beraber katıldığımız "Dokunsal Haritalar Projesi"yle 13 bin 940 proje içinde Ege Bölgesi 1.'si, coğrafya alanında da Türkiye 3.'sü olduk. Yaptığımız "Dokunsal Haritalar Projesi" Milli Eğitim Bakanlığı tarafından düzenlenen Materyal ve Etkinlik Yarışmasında bin 240 proje içinde "Yılın en değerli projesi" seçildi. Yapılan çalışma bir süre sonra bütün dünyada da ses getirmeye başladı. Görme engelliler için hazırlanan materyal alanında büyük bir boşluk var. Bu boşluk bütün dünyada tamamlanmaya çalışılırken, yapılan dokunsal haritaların tamamı bir yerin lokasyon olarak bulunması üzerine. Bizim yaptığımız çalışmanın bütün dünyada ses getirmesi, biz gören bireylerin kullandığı bütün haritaları aynı şekilde görme engelli bireyler için de uyguladık. Bugün dünyadaki ilk iklim haritası, fay hatları haritası ya da sanayi ve maden haritası ülkemizde yapıldı. Bütün dünyaya da bu haritalar örnek olmuş durumda. Birleşmiş Milletler Engelli Hakları Komitesi Başkanı Jun Ishikawa'nın da dikkatini çekti. Kendisi için de bizden harita yapmamızı istemiş ve biz 11 tane Japonya haritasını Temmuz ayında Japonya'ya gönderdik. Kendisi yaklaşık 35 yıldır engellilerle ilgili çalışmakta olduğu ve görme engellilerin teknoloji üstüne çalıştığını söyledi ama bizim yaptığımız haritalardan çok şey öğrendiğini bize ifade etti. Hem ülkeme hem de bizim çalışma yaptığımız ekibe teşekkür etti. Yapılan çalışma daha sonra Avrupa Engelliler Eğitimi Komisyonu tarafından Brüksel'e davet edildi. Arap Ülkeleri Rehabilitasyon Merkez Başkanı ise Filistinli öğretmenlere bu haritaları yapmamız için bize istek gönderdi" dedi.

Amerika'da da çalışmaların ilgi çektiğini sözlerine ekleyen Vurgun, "Yaptığımız dokunsal haritalar dışında eğitim materyalleri ve kitaplar Amerika'da da büyük ses getirdi. Amerika'daki Teksas Görme Engelliler Enstitüsü yaptığımız dokunsal kitaplar için ülkemize 2 tane sertifika gönderdi. Bu materyallerin bize ait olduğunu ve bize teşekkür ettiklerini belirtti" ifadelerini kullandı.

"HER RENK GÖRME ENGELLİ BİREYLER İÇİN FARKLI BİR DOKUYU İHTİVA EDİYOR"

Haritaların kullanım şeklini anlatan Vurgun, "Bizim gören insanların haritaya baktığında renkler birer coğrafi işarettir. Bizim haritalarımızda ise görme engelli bireyin renk algısı ve görme duyusu olmadığı için biz onu dokunsal algıya dönüştürdük. Bizim gördüğümüz her renk görme engelli bireyler için farklı bir dokuyu ihtiva ediyor. Bizim haritalarımıza değen biri eğer biz görerek baktığımızda haritada 10 renk varsa görme engelli birey için de 10 farklı doku bulunmaktadır. Bu şekilde yaptığımız sistem görme engelli bireyin haritayı okumasını çok kolaylaştırmıştır. Günümüze kadar yapılan bütün haritalar dokunsal kabartma haritalardır. Ama bu haritalarda hem doku farklıdır hem yapılan dokunun farklılığı diğer haritalardan farklı olarak lejantta o dokunun karşılığı görme engelli bireyin kullandığı Braille alfabesiyle ifade edilmiştir. Temel noktada birey yukarıdaki doku farklılığını lejantta hangi dokuya karşılık geldiğini pratik bir şekilde uygulamaktadır" diye konuştu.

"GÖRME ENGELLİ ÖĞRENCİ TEK BAŞINA KONUYU RAHATLIKLA ÖĞRENEBİLİR"

Görme engelli öğrencilerin tek başına bu haritaları kullanarak coğrafya derslerine çalışabileceğini belirten Vurgun, "Engelsiz erişim olarak yola çıktık. 2 boyutlu algıyı oluşturduk. Hazırladığımız kitaplar ve atlaslarda öğrenci artık öğretmeni ya da herhangi bir velisi olmadan bizim hazırladığımız coğrafi atlaslarda konuyu tek başına rahatlıkla öğrenebilir. Asıl amacımız buydu. Daha sonra Milli Eğitim Bakanlığı bu çalışmaların yaygınlaşması üzerine neler yapılabilir kısmında ortak bir şekilde hareket etmemizi istedi. Biz 5 duyu organımızı, trafik işaretlerini, matematik sembollerini hepsini farklı dokularla gösterdik. Bizim yarışmada özel jüri ödülü almamızla beraber Milli Eğitim Bakanlığı 12 görme engelli okul ve işitme engelli okulunda bu yaptığımız materyallerin yaygınlaşması amacıyla bir ARGE çalışması yapmakta bizim de zaten çıkış noktamız önce ülkemizde sonra dünyadaki engellilerin engelsiz erişime sahip olup, diğer bireylerden hiçbir farkının olmamasıydı" dedi.

Projede tek başına çalışmadığını belirten Vurgun, projede Okul Öncesi Öğretmeni Canan Özdemir, Sınıf Öğretmeni Seda Keskin Vurgun, Özel Eğitim Öğretmenliği Öğrencisi Betül Kat, Resim Öğretmeni Merve Dadaklı gönüllü öğrenciler ve diğer gönüllü bireylerden oluşan 12 kişilik bir ekibin bütün masrafları kendileri karşılayarak bu çalışmaları yaptığını söyledi.

■ İHA

Özel öğrenciler protokole pankart hediye etti

3 Aralık Engelliler Günü dolayısıyla Atatürk İlkokulu hafif düzey özel öğretim alt sınıfı öğrencileri, İlçe Milli Eğitim Müdürlüğü, Kula Kaymakamı ve Cumhuriyet savcılarını ziyaret etti.

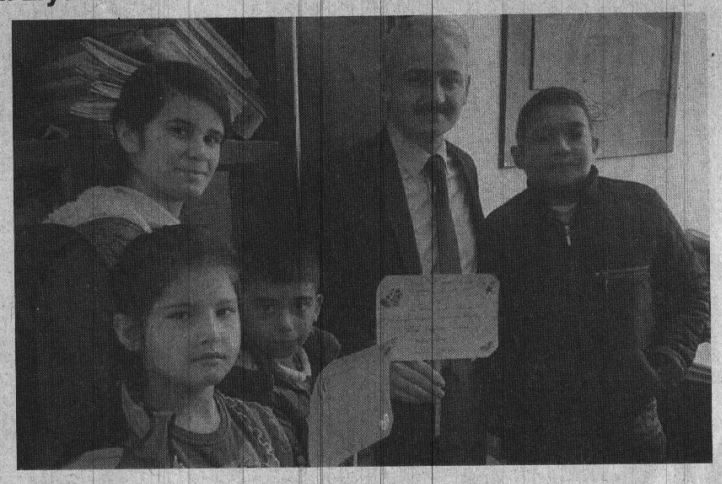

Atatürk Özel Öğretim Sınıfı Öğretmeni Aslı Akdemir öncülüğünde, hafif düzey özel öğretim sınıfı öğrencileri, Kula İlçe Milli Eğitim Müdürlüğü'nü ziyaret etti. Ziyarette, İlçe Müdürü Adem Sümen Şube Müdürleri İbrahim Özel ve Hüseyin İzci, öğrencileri makamlarında ağırladı. Atatürk Özel Öğretim Sınıfı Öğretmeni Aslı Akdemir, "3 Aralık Engelliler Günü münasebetiyle sınıf olarak bir farkındalık oluşturmak istedik. Öğrencilerimizle birlikte küçük pankartlar hazırlayarak ziyaret ettiğimiz kurumlara hediye ediyoruz" dedi

İlçe Milli Eğitim Adem Sümen, öğretmen Aslı Akdemir'i öğrencilere böyle farklı bir etkinlik fırsatı sunduğu için teşekkür etti. Kendileri için normal sanılan bu etkinliğin, çocuklar için hayatlarında unutulmaz bir anı ve iz bırakacağını dile getiren Müdür Sümen, devletin de özel gayesinin, özel eğitime ihtiyaç vatandaşların, toplumun içine çıkarmak olduğunu ifade etti.

KAYMAKAM VE SAVCILARA ZİYARET

İlçe Milli Eğitim Müdürü Adem Sümen'i ziyaretin ardından Kula Kaymakamı Osman Güven, Kula Cumhuriyet savcıları Cihan Çelebi ve Mehmet Ateş'i de ziyaret eden öğretmen ve öğrenciler Engelliler Haftası münasebeti ile hazırladıkları pankartları takdim etti.

Ziyaretin kendisini son derece duygulandırdığını belirten Kaymakam Osman Güven, "Engelliler Haftasında yaptığınız bu ziyaret çok anlamlı. Hepinize çok teşekkür ediyorum. Okulun idareci ve öğretmenleri manevi değeri çok yüksek bir görev ifa ediyor. Hele hele engelli öğrencilerimize eğitim vererek, çok daha ulvi bir görev ifa ediyorsunuz. O yüzden sizlere ayrı bir önem veriyoruz. Özel eğitime verdiğimiz önem, açtığımız okullardan, kurumlardan zaten anlaşılıyor" dedi.

Özel öğrenciler daha sonra diğer kurumları ziyaret ederek elindeki pankartları vererek farkındalık oluşturdu. ■ İHA

VALİ GÜVENÇER, İŞİTME ENGELLİLER FUTBOL MAÇINI İZLEDİ

Manisa Valisi Mustafa Hakan Güvençer, 3 Aralık Dünya Engelliler Gününde 8 Eylül Stadında oynanan İşitme Engelliler Futbol liginde mücadele eden Manisa İşitme Engelliler Futbol Takımı ve İstanbul Sefaköy İşitme Engelliler karşılaşmasını izledi.

Karşılaşmayı Manisa Valisi Mustafa Hakan Güvençer'in yanı sıra, Manisa Gençlik Hizmetleri ve Spor İl Müdürü Yunus Öztürk, Aile ve Sosyal Politikalar Manisa İl Müdürü Murat Konan ve çok sayıda sporsever izledi.

Maç, Manisa İşitme Engelliler Futbol Takımının rakibi İstanbul Sefaköy İşitme Engellileri 2-1 yenmesiyle son buldu. Maçın ardından her iki takımın futbolcularını tebrik eden Vali Güvençer futbolculara ve taraftarlara baklava ikram etti. ■ VALİLİK BASIN

PAŞAKÖY'DEN ZİRVEYE İNCE AYAR

1.amatör küme B Grubunda mücadele eden Paşaköy Bld. spor evinde lider Gördes Güneşlispor'u 2-1 mağlup ederek zirveye ince ayar yapmış oldu.

1.amatör küme 9.Hafta müsabakalarında 10 puanlı Paşaköyspor evinde 18 puana sahip lider G.Güneşlispor ile karşılaştı.

Sarı lacivertliler Sait, Mustafa, Bayram, Ali, Mehmet, Serdar, Halil, Fatih, Hasan, Mustafa Maldan Mücahit onbiri ile Saruhanlı Şehir Stadyumu'nda oynadığı maçın ilk yarısını 40. Dakikada yediği golle 0-1 mağlup kapattı.

İkinci yarıda sarı-lacivertlilere galibiyeti getiren golleri 55.dakikada Serdar ve 80 dakikada Mücahit attı.

KALECİ SAİT VE DİREKLER İZİN VERMEDİ

Lider Gördes Güneşlispor 'un maçta şansı da yanında olmadı. Müsabakada baskılı oynayan 4 topu direkten dönerken,Kalesinde başarılı bir maç çıkaran Sait'te 6 net gol pozisyonunda kalesini gole kapatarak 3 puanın alınmasında büyük pay sahibi oldu.

■ Muharrem KAZER

Yeni Dağcılar Eğitimden Geçti

Manisa Büyükşehir Belediyespor dağcılık şubesine yeni katılan sporculara temel eğitim çalışması gerçekleştirildi.

Manisa Büyükşehir Belediyespor dağcılık şubesine yeni katılan sporcular Spil Dağı Beypınarı mevkiinde eğitimden geçti. Gün boyu süren eğitimde sporculara malzeme bilgisi ve basit temel tırmanma tekniklerinin anlatılarak, uygulamalı olarak da gösterildi. ■ BÜYÜKŞEHİR BLD. BASIN

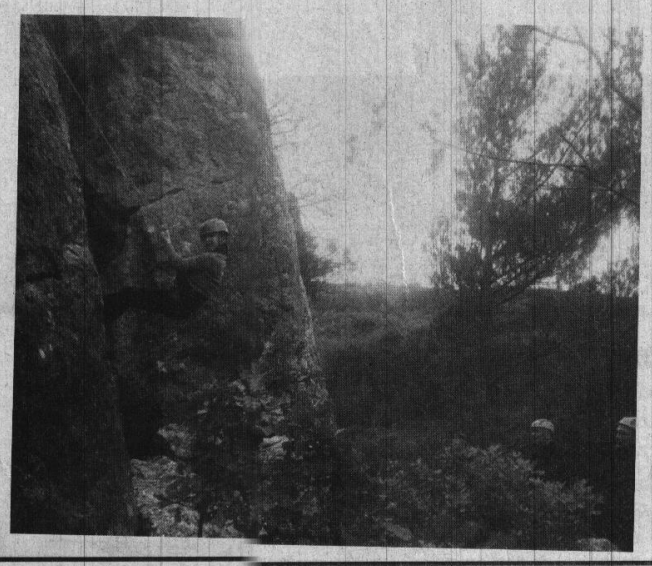

H.MEZARLIKTAN 3 GOL,3 PUAN

Süper Amatör B Grubu 7. Hafta kapanış maçında Horozköy Mezarlıkspor, Sanayispor'u 3-1 mağlup ederek altın değerinde bir 3 puanın sahibi oldu.

Ertuğrul Dilek Spor Tesisleri'nde yoğun yağmur altında oynanan Süper Amatör Küme B Grubu müsabakasında Horozköy Mezarlık'ı galibiyetem taşıyan golleri Muhammed, Mehmet ve Ümit kaydetti. Sanayispor'un tek golü ise Bilal'den geldi.

Kritik bir galibiyete imza atan yeşil sarılı ekip, 7. Hafta sonunda puanını 11'e yükseltti.

MAÇTAN DAKİKALAR

İlk yarının 43. dakikasında Mezarlıkspor'lu Muhammed, ceza yayının üzerinde buluştuğu topu düzgün bir vuruşla ağlara gönderdi. (1-0)

53. dakikada gelişen Sanayispor atağında Bilal, golü kaydetti. (1-1.)

75. dakikada H.Mezarlık köşe vuruşunda arka direkte Mehmet'in kafası ile skoru 2-1yaptı.

Karşılaşmanın uzatma dakikalarında 90+2'de topla buluşan günün başarılı isimlerinden Ümit, sağ çaprazdan topu kaleye gönderdi ve skoru tayin eden gole imza attı. 3-1. Bu sonuçla Mezarlıkspor, grupta puanını 11'e yükselterek haftanın karlı takımlarından olmayı başardı.

■ Muharrem KAZER

URGANLI KISA KESTİ

Urganlıspor

Süper amatör küme B Grubu lider Urganlıspor evinde grubun puansız ekibi Karaağaçlı Teknikspor'u ilk yarıda attığı golle 1-0 mağlup ederek 18 puanla zirvedeki yerini korudu.

7.Haftada evinde Karaağaçlı Teknikspor'u ağırlayan Sarı kırmızılı ekip 22.dakikada Hasan Sönmez ile 1-0 öne geçti. İlk yarısı 1-0 biten maçta sayısız gol pozisyonundan faydalanamayan sarı kırmızılılar maçtan 1-0 galip ayrıldı ve 18 puan ile liderliğini devam ettirdi.

Sarı kırmızılı ekip ligin 8.haftasında evinde zirve yolunda iddialı olan ve 16 puana sahip Urganlıspor ile karşılaşacak.

■ Muharrem KAZER

BU GRUPTAKİ TOPLU SONUÇLAR İSE ŞÖYLE:

Urganlıspor	1 - 0	Karaağaçlı Teknikspor
Poyrazdamları Belediyespor	1 - 3	Kulaspor
Salihli Belediyespor	4 - 0	Saruhanlı Belediyespor
Mütevellispor	1 - 1	Gördes Belediyespor
Horozköy Mezarlık	-	Manisa Sanayispor

Manisa protokolü, Grandmedical Manisaspor için toplandı

AK Parti MKYK Üyesi ve Manisa Milletvekili Murat Baybatur, CHP Grup Başkan Vekili ve Manisa Milletvekili Özgür Özel, MHP Grup Başkan Vekili ve Manisa Milletvekili Erkan Akçay koordinasyonunda Manisa protokolü son zamanlarda kötü günler geçiren G.Manisaspor için toplandı. Manisa Valisi Mustafa Hakan Güvençer, Manisa Büyükşehir Belediye Başkanı Cengiz Ergün, Şehzadeler Belediye Başkanı Ömer Faruk Çelik, AK Parti Manisa İl Başkanı Berk Mersinli, CHP Manisa İl Başkanı Halil Tokul, MHP Manisa İl Başkanı Erkan Öztürk, Manisa Esnaf ve Sanatkarlar Odaları Birliği Başkanı Hasan Geriter, Manisa Gazeteciler Cemiyeti Başkanı Ertuğrul Aytaç ve sivil toplum kuruluşları temsilcilerinin katılımıyla Manisaspor'un son durumu masaya yatırıldı.

Basına kapalı gerçekleştirilen toplantı sonrası 3 milletvekili birlikte fotoğraf verdi. Toplantının içeriğiyle ilgili bilgi verilmezken, kısa bir konuşma yapan AK Parti MKYK Üyesi ve Manisa Milletvekili Murat Baybatur, "Uzun zamandan beri Manisaspor gündemimizdeydi. Şartlar bugün müsait oldu. Biz vekillerimizle Ankara'da bu durumu uzun zamandan beri istişare ediyoruz. Bugün ilk defa Manisa'da toplandık. Ankara'da 3 vekilimizin de gündeminin ilk 3 maddesi içerisinde Manisaspor yer alıyor" dedi.

Manisaspor'dan başka bir gündemleri olmadığını söyleyen CHP Grup Başkan Vekili ve Manisa Milletvekili Özgür Özel, "Bu konu hakkında bir tek şey söylenebilir; Manisaspor'da ve Manisa'dan başka bir gündemimiz yok. Üçümüz de Manisa sevdalısı insanlarız. Üç partinin de sonuçta seçmenleri de burada. Manisaspor için gelecekte birlikte olumlu adımlar atmak için bir ön görüşme yaptık" diye konuştu.

Manisaspor'un daha iyi yerlere gelebilmesi için görüşmeler yaptıklarını söyleyen MHP Grup Başkan Vekili ve Manisa Milletvekili Erkan Akçay ise, "Gündemimiz tamamen Manisasporla ilgili. Daha iyi ve hak ettiği bir konumda olması için el birliğiyle Manisaspor'u daha iyi bir konuma taşımaya çalışacağız" ifadelerini kullandı.

■ İHA

GRANMEDICAL MANİSASPOR PUANI SÖKTÜ, ALDI 1-1

GRANDMEDICAL MANİSASPOR TFF 1. Lig'in 14. haftasında B.Ş.B Erzurumspor deplasmanından 1 puan çıkardı. Kazım Karabekir Stadında oynanan haftanın kapanış maçında B.Ş.B. Erzurumspor ile Grandmedical Manisaspor Kazım Karabekir Stadında karşılaştı.

Her iki takım açısından zorluk derecesi yüksek ve alt sıralardan kurtulmak istediği maçta puanlar paylaşıldı. Grandmedical Manisaspor kalecisi Göktuğ'un pek çok pozisyonda başarılı olduğu ve ilk yarısı 0-0 sona eren maç ikinci yarıda karşılıklı gollerle maç 1-1 sona erdi.

B.Ş.B.Spor'un golünü 77. dakikada Erhan Çelenk atarken,Grandmedicl Manisaspor'un beraberlik golünü 85 dakikada Axel Meye attı.

Bu skorla B.Ş.B.Spor 15 puana Grandmedical Manisaspor ise 8 puana ulaştı.

■ Muharrem KAZER

Genç Sporculara Taş Çıkarıyor

İlerleyen yaşına karşın azmi ile birçok sporcuya taş çıkaran Manisa Büyükşehir Belediyespor Kulübü'nün başarılı maratoncusu Ahmet Bayram, bu yıl 3.'sü organize edilen Uluslararası Mersin Maratonu'ndan da dereceyle döndü. Türkiye dâhil 13 ülkeden 245 sporcunun katıldığı 42 kilometre 195 metrelik maratonda Bayram, yaş kategorisinde zirveye oturdu.

Bu yıl 3.'sü düzenlenen Uluslararası Mersin Maratonu'na Türkiye dahil olmak üzere 13 ülkeden 245 sporcu katıldı. Bu önemli spor organizasyonunda Manisa Büyükşehir Belediyespor adına başarılı maratoncu Ahmet Bayram yarıştı. Forum Mersin Alışveriş Merkezi önünden başlayan maraton, Tulumba Köprüsü istikametinde ilerleyerek başlangıç noktasında son buldu. Katıldığı her yarıştan dereceyle dönen Bayram, bu yarışı da boş geçmeyerek yaş kategorisinde 1. oldu. Manisa Büyükşehir Belediyespor Yönetim Kurulu Üyesi Gökmen Aytaç, sporcuyu tebrik ederek, başarılarının devamını diledi.

■ BÜYÜKŞEHİR BLD. BASIN

deva tıp merkezi
DEVA TIP MERKEZİNDE PSİKOTEKNİK BELGESİ VERİLMEKTEDİR

MANİSA'NIN GÜR SESİ
Hürışık
05 Aralık 2017 Salı

MANİSA'DA BALKAN EZGİLERİ YÜKSELDİ

Yunusemre Belediyesi'nin katkılarıyla Manisa'da balkan ezgileri yükseldi. Edebiyat Şiir ve Müzik Şöleni'nde Balkanlardan gelen 35 edebiyatçı ve şair Balkan kültürünü yansıtan şiir ve şarkılarla izleyenlere unutulmaz dakikalar yaşattı.

Makedonya Göçmenleri Kültür ve Dayanışma Derneği (MAK-GÖÇ), Kıbrıs Balkanlar Avrasya Türk Edebiyatları Kurumu ile Yunusemre Belediyesi'nin katkılarıyla Manisa'da Edebiyat Şiir ve Müzik Şöleni gerçekleştirildi. Manisa Celal Bayar Üniversitesi (MCBÜ) Süleyman Demirel Kültür Merkezi'nde yapılan etkinliğe Manisa Valisi Mustafa Hakan Güvençer, Yunusemre Belediye Başkan Yardımcıları Ramis Şiyak ve Şaver Yüksel, Daire Müdürleri, Organizasyonun Koordinatörü Yazar İzzet Karasu, Makedonya Göçmenleri Kültür ve Dayanışma Derneği (MAK-GÖÇ) Manisa Şube Başkanı Eyüp Deniz, Kıbrıs Balkanlar Avrasya Türk Edebiyatları Kurumu (KIBATEK) Genel Başkanı Mevlüt Kaplan, KIBATEK Onursal Başkanı Feyyaz Sağlam, Bosna Hersek Fahri Başkonsolosu A. Kemal Baysak, Gürcistan Fahri Başkonsolosu Makvala Kharebava, MAK-GÖÇ Karşıyaka Dernek Başkanı İlhami Yıldız, 13 ülkeden gelen yaklaşık 35 edebiyatçı ve şair ile çok sayıda vatandaş katıldı. Etkinlik kapsamında yazar ve şairler imza etkinliği gerçekleştirdi. MAK- GÖÇ Üsküp ve Trakya Yöresi Halk Oyunları Ekibi ile Ekrem ve Erşan İkilisinin balkan ezgilerinin sahne aldığı etkinlikte, Manisa Valisi Mustafa Hakan Güvençer ve protokol üyeleri tarafından sanatçılara onur belgesi takdim edildi.

■ **YUNUSEMRE BLD. BASIN**

Sağlık çalışanları engelliler için yürüdü

Sarıgöl İlçe Sağlık Müdürlüğü tarafından 3 Aralık Engelliler Günü'nü dikkat çekmek için, sağlık çalışanları ve öğrenciler ellerinde pankartlarla farkındalık yürüyüş yaptı.

Sarıgöl İlçe Sağlık Müdürlüğü önünde Dr. Nedim Uçak Başkanlığında başlatılan farkındalık yürüyüşüne sağlık çalışanları ve öğrenciler, Şehit Esin Akay Caddesi üzerinden sürdürdükleri farkındalık yürüyüşünü Hükümet Konağı önünde sona erdirdi. Konu ile ilgili bir açıklama yapan Sarıgöl İlçe Sağlık Müdür Vekili Dr. Nedim Uçak, "Her sağlıklı kişi engelli olmaya adaydır. Bu nedenle engelli olan vatandaşlarımıza her konuda yardımcı olmak gerek. Engelli olan vatandaşlarımızı her yerde öncelik tanınmalıdır" dedi.

Sağlık çalışanlarının farkındalık yürüyüşü esnaflar tarafından da büyük ilgi gördü.

■ İHA

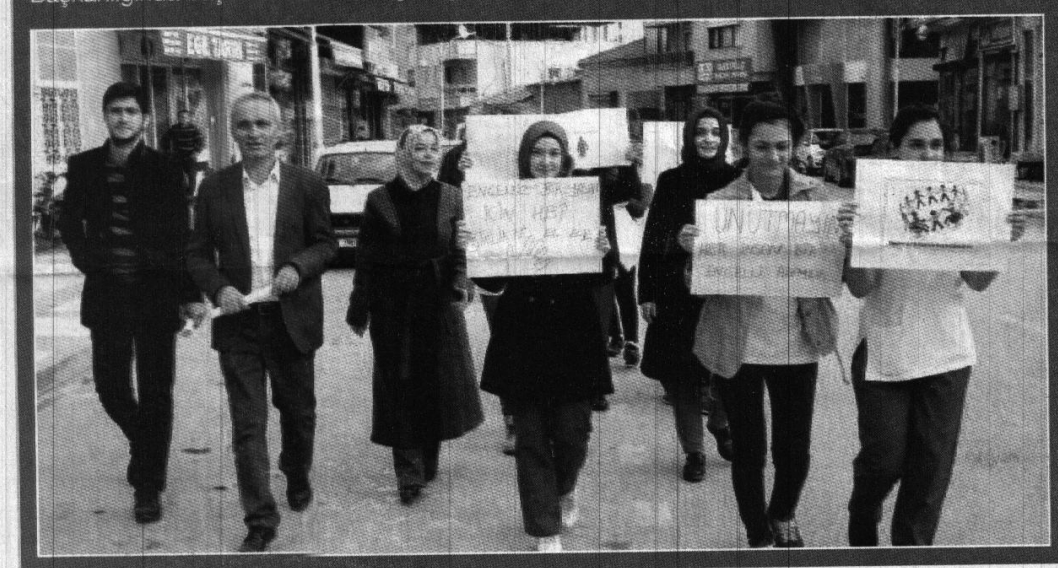

YUNUSEMRE'DE BAYANLARA YÜZME KURSU

Yunusemre Belediyespor kış aylarında da bayanların yüzme sporundan faydalanması sağlamak amacıyla kurs düzenliyor. Hafta içi iki gün gerçekleştirilecek kurslar kapsamında bayanlar yüzme öğrenecek.

YUNUSEMRE Belediyespor, birçok branşta olduğu gibi yüzme branşında da kurs düzenliyor. Bayanlar, gerçekleştirilecek olan kurslar kapsamında hafta içi gün iki gün spor yapacak. Bayan antrenörler tarafından gerçekleştirilecek kurs için kayıtlar başlarken; Salı ve Perşembe günü verilecek olan kurslardan öğlen faydalanmak isteyenler 13.15 – 14.45'te eğitim alacak. Çalışan bayanlar için ise akşam 20.30 – 22.00 saatleri arasında kurs verilecek. Kursa kayıt yaptırmak isteyen kişiler Yunusemre Belediyesi bulunan Spor Kulübü Odasına başvurarak bilgi sahibi olabileceği gibi 444 62 09 no'lu Çağrı Merkezi'ni arayarak bilgi sahibi olabilirler.

■ **YUNUSEMRE BLD.BASIN**

Asker babaya tribünden pankartlı selam

MANİSA'nın Turgutlu ilçesinde Seramiksan ile Vakıfbank arasında oynanan Sultanlar Ligi voleybol maçında babası astsubay olan ve Ankara'da görev yapan küçük Nisa açtığı pankartla babasını ne kadar özlediğini tüm Türkiye'ye gösterdi.

Türkiye Voleybol Federasyonu Vestel Venüs Sultanlar ligi 10. hafta mücadelesinde Turgutlu Yıldırım Beyazıt Spor Salonunda Seramiksan ile Vakıfbank arasında oynanan voleybol müsabakasında açılan bir pankart tüm dikkatleri üzerine çekti. Ankara'da astsubay olarak görev yapan Halil Bilen ile öğretmen Yeliz Bilen'in 3,5 yaşındaki kızları Nisa Bilen baba özlemini pankartla duyurdu. Canlı yayında da Türkiye'nin gördüğü Nisa Bilen, "Baba Seni Çok Özledim" pankartı açtı.

Ailesi ile voleybol maçına gelen ve gurbetteki babasına pankart ile selam yollayan küçük Nisa bütün salonu duygulandırdı. Minik kardeşi Eylül, annesi ve yakınlarıyla Seramiksan maçını izleyen Nisa'nın açtığı anlamlı pankart salondaki spor severlerin dikkatini çekti.

■ İHA

Sarıgöl'ün bağları da üzümü de sarıya boyandı

Bağlarda son üzümü kesecek üreticiye çeyrek altın verilecek

Sarıgöl'de temmuz ayında başlayan üzüm hasadı aralık ayına girilmesine rağmen aralıksız olarak devam ediyor. Temmuz ayında yeşil yapraklar altında gerçekleşen sarı altının hasadı şimdiler de sarı yaprakların altında gerçekleşiyor.

Üzüm bağlarındaki yaprakların sarı renk alması ve altın sarısı sultaniye üzüm salkımlarının renk uyumu eşsiz görüntülerin ortaya çıkmasını sağladı. Üzüm kesimi yapan tarım işçileri sararan bağ yaprakları arasından sarı renkli üzüm salkımlarını seçmekte adeta zorlanıyor.

SON SALKIMI KESEN ÜRETİCİYE ÇEYREK ALTIN

Bağların yapraklarının gazellendiğini ifade eden Sarıgöl Ziraat Odası Başkanı Ali İhsan Ülgen, "Sarıgöl ve çevresinde tahminen 300 ton kadar sultaniye üzümü kaldı. Yaş üzümün fiyatı ise 2.30-2.50 TL arasında satılmakta. Havalar ılık geçiyor. Bu nedenle bağlarda aralık ayının en fazla 15'inde kesim tamamlanır. Bu yıl yine üzümlerini en son kesen üreticimize çeyrek atın hediye edeceğim" dedi. ■ İHA

deva tıp merkezi
Dahiliye
Gastroenteroloji
Nöroloji
Ortopedi
Kadın Hast. ve Doğum
Göz Hast. Uzmanı
Üroloji
Radyoloji
Psikiyatri
Beslenme ve Diyet
Acil Polikliniği
www.devasaglik.com.tr
0(236) 231 91 91
MERKEZİMİZDE YAPILAN TETKİKLER
•MANYETİK REZONANS (MR)
•BİLGİSAYARLI KEMİK DANSİTOMETRİSİ (DEXA)
•BİLGİSAYARLI TÜM VÜCUT TOMOGRAFİSİ
•RENKLİ DOPLER EKOKARDİOGRAFİ
•MAMOGRAFİ (MEME KANSERİ TEŞHİSİ)
•EEG (EPİLEPSİ HASTALIĞI TEŞHİSİ)
•EMG (KAS-SİNİR HASTLIKLARI TEŞHİSİ)
•HAMİLELERDE FETAL MONİTÖR TETKİKİ
•BİLGİSAYARLI GÖZ MUAYENESİ
•ENDOVİZYONLU KBB MUAYENESİ
•KULAK İŞİTME TESTİ (ODYOMETRİ)
Cumhuriyet Cad. No:78 (Eski Doğumevi Yanı)