1 kopya.qxp_Layout 1 24.05.2018 19:05 Page 1

MANİSA'NIN GÜR SESİ

Hürlışık

46.yıl

www.hurisikgazetesi.com 25 Mayıs 2018 Cuma 50 Kuruş

Mehmet GÜRLER

Bu Seçim Başka!

"PENCERE"

gurlermehmet48@hotmail.com

www.hurisikgazetesi.com

Psikoloji ilmi der ki: "Erkekler akıllarıyla, kadınlar ise duygularıyla hareket ederler."
İşte şimdi önümüzde bunun bir örneği var: Meral Akşener.. Sürekli 'ÖFKE' politikası üretiyor ve 'intikam' dili kullanıyor! FETÖ'nün intikamını alma öfkesi olsa gerek bu... devamı 3. sayfada

YAPARSA YİNE AK PARTİ YAPACAK

AK Parti Genel Başkanı ve Cumhurbaşkanı Recep Tayyip Erdoğan partisinin 24 Haziran seçimleri için hazırlanan seçim bildirgesini açıkladı. Cumhurbaşkanı Erdoğan 24 Haziran seçimlerinin yeni ve güzel bir başlangıç olacağını söyleyerek, 'Güçlü Meclis, Güçlü Hükümet, Güçlü Türkiye' vurgusu yaptı. Programda ayrıca milletvekili adayları da tanıtıldı.'Yaparsa yine AK Parti Yapar' sloganıyla millete hizmetlerin anlatılacağı seçim bildirgesinde öne çıkan maddeler şunlar oldu ;

Cumhurbaşkanı Recep Tayyip ERDOĞAN

- 'Dünya 5'ten büyüktür' ifadesi kararlılıkla sürdürülecek
- Polis, öğretmen, hemşire ve din görevlilerinin emeklilik ek göstergelerinin 3 bin 600'e yükseltilecek.
- Ekonomide olduğu gibi demokraside bir üst sınıfa çıkma
- Cem evlerine hukuki statü
- 'Yolsuzluk, Yoksulluk ve Yasaklar'la mücadele
- Enflasyonla mücadelede kararlılık, mali disiplin devam ettirilecek
- İstihdama dayalı politikalar hayata geçecek
- Akıllı şehir projeleri
- Millet Bahçeleri ile çevreci bir Türkiye
- Eğitimde kalite seferberliği
- Sağlıkta yakalanan standartlar yükseltilecek
- Savunma Sanayisinde milli ve yerlilik
- Ulaştırmada iki kat yeni ağ
- 146 mega proje
- Her türlü terör örgütüyle kararlı mücadele
- Yeni yönetim sistemiyle sürekli istikrar
- Yaşlılara ve emeklilere vefa gösterilecek, gençlere güven verilecek

'BİRLİK, BEREKET, BOLLUK İÇİN VAKİT TÜRKİYE VAKTİ"

16 yıldır girdiği her seçimden zaferle çıkan ve millete verdiği her sözü yerine getiren AK Parti, 24 Haziran seçimlerinden de zaferle çıkacağından emin.

7'de

Seçim Bildirgesi toplantısına AK Parti Manisa teşkilatı tam kadro katıldı. 27. dönem milletvekili adaylarıCumhurbaşkanı Erdoğan ile hatıra fotoğrafı çekildi. İl yönetimi başta olmak üzere gençlik ve kadın kolları teşkilatları da Ankara'ya giderek tarihi bildirgeye şahitlik yaptı.

Muharrem KAZER

KADIN LİGLERİ DOSYASI -5

"Spora Bakış"

muharrem_kazer@hotmail.com

www.hurisikgazetesi.com 15'te

On Bir Ayın Sultanı Ramazan 10

İMSAK	: 04:05
İFTAR	: 20:27
TERAVİH	: 22:02

Saruhanlı MYO yeni binasına kavuşacak

Manisa Celal Bayar Üniversitesi ile Saruhanlı Belediyesi arasında MCBÜ Saruhanlı Meslek Yüksekokuluna yeni bina yapılmasına ilişkin protokol imzalandı. Protokol imzaları MCBÜ Rektörü Prof. Dr. A. Kemal Çelebi ile Saruhanlı Belediye Başkanı Hüseyin Yaralı tarafından atıldı. 12'de

Halim ŞENER

PERŞEMBE PAZARI SALIYI BEKLİYOR

Manisa'nın tarihi bir pazarı olan Perşembe Pazarı, 8 haftadır kurulamıyor. Bu durum tezgah açamayan pazarcıları bezdirdi. Manisa Pazarcılar Odası Başkanı ve MESOB Başkanvekili Halim Şener, Salı günü UKOME'nin bir karar vereceğini söyledi. Şener, Avni Gemicioğlu caddesinin kendileri için en uygun bölge olduğunu dile getirdi. 9'da

KUR'AN'IN ANLAMIYLA BULUŞMAK Platformu

www.kuran.global

Ramazan Sayfası-10

KUR'AN'DAN CİHANA

De ki: "O (Allah), her şeyin Rabbi iken, ben Allah'tan başka bir rab mı arayayım? Herkesin kazandığı ancak kendisinedir. Hiçbir günahkâr, diğerinin (işlediği günah) yükünü taşımaz (herkes kendi yaptığından sorumludur). Sonunda dönüşünüz ancak Rabbinizedir. Hakkında ayrılığa düştüğünüz şeyleri, (O) size haber verecektir." ***(En'am /164)***

Efendimiz Ne Buyurdu?

Evinizde hep oruçlular iftar etsin, yemeğinizi iyiler yesin, melekler de duacınız olsun.

Hz. Muhammed (s.a.s.)
Ebû Dâvûd, Et'ime, 54. Ayrıca bk. İbni Mâce, Siyâm, 45

SON PEYGAMBER

/sonpeygamberP /sonpeygamberP /sonpeygamberim sonpeygamber.im

RAMAZANDA KUR'AN'IN ANLAMIYLA BULUŞUYORUZ

HAYRA ERMENİN YOLU: SADAKA

Rahman ve Rahim Allahın Adıyla

- (Allah rızası için, muhtaçlara) harcadığınız her nafakayı veya adadığınız her adağı Allah mutlaka bilir (ve mükâfatını ihsan eder. Verdiğini başa kakarak veya adaklarını yerine getirmeyerek nefislerine) zulmedenlerin yardımcıları yoktur. ***Bakara/270***
- (O takvâ sahipleri:) "Ey Rabbimiz! Biz gerçekten iman ettik, artık bizim günahlarımızı bağışla ve bizi ateşin azabından koru." deyip sabredenler, (imanlarında, söz, niyet ve işlerinde) doğruluk gösterenler, (Allah'a) itaat ederek boyun eğenler, infak eden (O'nun rızası için mallarını sarfeden) ler ve seher vakitlerinde (dua edip) mağfiret dileyenlerdir. ***Al-i İmran/17***
- Sevdiğiniz şeylerden (Allah yolunda) sadaka vermedikçe asla 'iyi'ye (hayra, takvâya, Allah'ın rızasına) erişemezsiniz. Her ne sarfederseniz, şüphesiz Allah onu hakkıyla bilen (ve onun mükâfatını veren)dir. ***Al-i İmran/92***

ALEMLERİN EFENDİSİ'NİN (SAV) DİLİYLE SADAKA

- Ebû Hüreyre radıyallahu anh'den rivayet edildiğine göre Peygamber sallallahu aleyhi ve sellem şöyle buyurdu: "Kim helal kazançtan bir hurma değerinde bir sadaka verirse, Allah şüphesiz onu canı gönülden kabul eder. Allah sadece helali kabul eder. Sonra Allah kabul ettiği hurma değerindeki sadakayı dağ gibi oluncaya kadar sizin küçük tayı büyütüp beslediğiniz gibi büyütüp geliştirir." ***(Buhari, Müslim)***
- Ebu Mes'ud el-Ensari radıyallahu anh'den rivayet edildiğine göre Peygamber sallallahu aleyhi ve sellem şöyle buyurdu: "Bir Müslüman karşılığını Allah'tan umarak ailesi için bir harcama yaparsa bu onun için bir sadaka olur." ***(Buhari, Müslim)***
- Ebû Hüreyre radıyallahu anh'den rivayet edildiğine göre Peygamber sallallahu aleyhi ve sellem şöyle buyurdu: "Gerçek zenginlik, mal çokluğu değil, gönül tokluğudur." ***(Buhârî, Müslim, Tirmizî, İbni Mâce)***

MESAJINIZ VAR

32. Hayır! (Onlar öğüt almazlar).
Ay hakkı için...
33. Dönüp geldiği zaman,
gece hakkı için...
34. Ağardığı sırada sabah hakkı için...
35. Muhakkak o (cehennem),
büyük (bela)lardan biridir.
35. Muhakkak o (cehennem),
büyük (bela)lardan biridir.
36-37. Hem sizden (ibadet ve hayırda)
ileri geçmek veya geri kalmak isteyenleri
korkutmak için insanları uyarıcıdır.

MÜZZEMMİL SÛRESİ — 32-37. AYETLER

SON PEYGAMBER (SAV)

(Ey Resûlüm!) De ki: "Allah'ı seviyorsanız bana uyun ki Allah da sizi sevsin ve günahlarınızı bağışlasın. Çünkü Allah çok bağışlayan ve merhamet edendir." (3/ Al-i İmran Suresi: 31)

İstişare ederler, hastaları ziyaret ederler, cenazelere katılırlar ve davetlere icabet buyururlardı. İbn Kayyim, Zâdu'l Meâd * 1-154

Tırnaklarını kesmeye, elbiselerini giymeye hülâsa her güzel işe sağdan başlarlardı. İbrahim Bayraktar, Şemâil * 122, 123

Aksırdıkları zaman elleriyle veya mendille ağızlarını örterler ve seslerini kısarlardı. Ebû Dâvud, Edeb * 98

Otururlarken dizlerini dikip karınlarına yapıştırırlar, elleriyle de dizlerini bağlarlardı. Ayrıca yastıklarına yaslanarak ve bağdaş kurarak oturdukları olurdu.

Ebû Dâvud, Edeb * 25, 28 - Libas * 45; Tirmizi, Şemâil * 63

Bir yerde oturdukları sonra oradan kalkacakları zaman on-onbeş defa istiğfar ederlerdi. Gümüşhânevî, Râmuzu'l Ehâdîs * 2-529/13

Vücudun bir kısmı gölgede bir kısmı da güneşte olacak şekilde oturulmamasını tavsiye ederlerdi. İbn Kayyim, Zâdu'l Meâd * 1-161

KÖLESİYİZ, RAZI OLSUN ALEMLERİN EFENDİSİ BİZDEN

MERAK ETTİKLERİMİZ

Orucu Bozup Yalnız Kazâyı Gerektiren Haller Nelerdir? (2)

1 - Boğaza hunî ile bir şey akıtmak.

2 - Kanında veya başta bulunan herhangi bir yaraya sürülen ilâcın vücuttan içeri nüfuz etmesi.

3 - Boğaza kaçan yağmur, kar veya doluyu istemeyerek yutmak.

4 - Abdest alırken boğazına veya burna su çekerken genzine hata ile suyun kaçması.

5 - İsteyerek boğazına veya burnuna duman çekmek. Sigara, amber gibi lezzet ve keyif verici bir duman olursa, keffaret de gerekir.

6 - Başkasının zorlaması sebebiyle oruç bozmak.

7 - Uyurken boğazına birisi tarafından su dökülmek.

8 - Unutarak yiyip içtikten sonra, orucum bozuldu zannıyla bilerek yiyip içmek.

9 - Dişleri arasında kalan nohut tanesi kadar şey'i yemek.

10 - Kendi isteğiyle dışarı kusmak. Bu kusma ağız dolusundan az da olsa orucu bozar.

RAMAZANI AİLECE YAŞAMAK NE GÜZEL

Ne mutlu ki Ramazân-ı şerife kavuşmuş bulunuyoruz. Hadîs-i şerîflere göre bu ay, gerçek bir bereket mevsimidir. Allahu Teâlâ bu ayda mü'minleri hayırlara gark eder; rahmetini onlar üzerine yayar ve saçar; günah ve hatalarını bağışlar; dualarını, dileklerini kabul eder; mü'min kulların bu ayda gösterdiği canlılık ve gayrete, ibadetlere devamlarına, hayırlardaki yarışmalarına nazar buyurup meleklerine onlarla mübâhat ve iftihar eyler. Bu ayda maddî ve mânevî âlemlerde değişmeler olur, göklerin kapıları açılır, cehennemin kapıları kapatılır, şeytanlar zincire vurulur, cennet bezenip, melekler yerlere iner, kullarla musafaha ederler. Bu ay içinde bin aydan daha hayırlı bir gece 'Kadir gecesi' saklıdır.

Mânevî yönden, şer kuvvetleri dizginlenmiş, hayır imkânları çoğaltılmış ve şartlar müsaitleşmiş olan bu ay, kulların batıldan hakka, günahtan sevaba, hatadan tevbeye, kötülükten iyiliğe, fesattan ıslaha, gafletten takvaya dönmesi için çok kıymetli bir fırsattır. Bu fırsat iyi değerlendirilmeli, elden kaçırılıp heba edilmemelidir.

Ramazan mü'min kullara yıllık bir yetiştirme kursu, terbiye devresidir. Ömür boyu her yıl mü'minler bu ayda rûhî egzersizlerle uğraşır, arzularını yenmeyi, iradelerine hâkim olmayı öğrenir, nefislerini ıslaha alışırlar; oruç ve ibadetlerle mânevî duygular gelişir, derûnî hayatın sırlarına aşinalıkları artar; hassas, merhametli, şefkatli, rikkatli, hayırsever, halis ve sâfî kimseler haline gelirler.

Çocukların rûhî inkişafı ve dinî-ahlâkî eğitimi açısından da Ramazan'ın, bu aydaki aile içi yaşantının müstesna bir değeri ve etkisi vardır. Kendi hafızalarınızı yoklayınız! Orada Ramazanlarla, oruçlarla, teravihlerle, sahurlarla, hatimler ve mukabelelerle, pideler, tatlılar, ziyafetler, kandiller, minarelerle ilgili ne kadar çok ve güzel, sevimli ve özlemli çocukluk hatıraları vardır! Dikkat edilsin ki bunlar; bizim dinî hissiyatımızın, rûhî yapımızın, ahlâkî davranışlarımızın en sağlam temellerini oluşturmuşlardır.

O halde ailece Ramazan yaşantınıza dikkat ve özen gösteriniz sevgili okuyucular; Ramazan'ın simgesi olan ibadet ve davranışları aceleye getirmeyiniz, tadını çıkara çıkara, sindire sindire îfâ ediniz; dinî vazifelerinizi angarya gibi değil, seve seve, bir düğün ve şenlik havası içinde yapınız.

Bu cümleden olarak, çocuklarınıza özel itina gösteriniz; onları tatlılıkla, öpücüklerle sahura muhakkak kaldırınız; onlar kız ise güzel oyalı namaz başörtüleri, erkekse işlemeli alımlı takkeler, sevimli değerli tesbihler, özel seccadeler tahsis ediniz, sizin" deyiniz, güzel ve temiz, pak giydiriniz, tarayıp donatınız, ta ki şahsiyetleri o yolda gelişsin. Küçücük avuçlarını açıp masum masum dua etmelerini öğretiniz, çünkü belki de sadece onlar hürmetine başımıza taş yağmaktan kurtuluyoruz. Ailece hanım, bey, çocuklar beraberce camiye, teravihe gidiniz. Çocuklarınızı mutlaka sabah namazlarına götürünüz, mukabele dinletiniz. Uyku ve istirahatlerini gündüzün müsait zamanlarında sağlarsınız. Uyku bahanesiyle ibadetlerden geri kalmalarına asla izin ve fırsat vermeyiniz, onları küçükken ters alışkanlıklara kendi ellerinizle itmeyiniz. Vaazlara, cumalara götürünüz; daha sonra da ne aldığını, hatırında ne kaldığını sorup kontrol ediniz. Kur'ân-ı Kerîm öğretiniz, hatim indirttiriniz.

Bütün bunları yaparken de hediyelerle, güleç yüzle yaptırınız, zorbalık ve sertlik göstermeme şartına çok dikkat ve riayet ediniz. Sevdirerek, özendirerek yapmasını sağlayınız. Dondurmaları, çikolataları, şekerleri, balonları, oyuncakları, meyveleri, mükâfatları devreye sokunuz. Ta ki ruhları, hafızaları en tatlı Ramazan hatıralarıyla dolsun, dimağları Hakkkulluk etmenin derûnî lezzetine alışsın.

Böylece, Ramazanımızın daimî bir bayram ve ebedî bir düğün haline dönüşmesini dileriz, sevgili okuyucular!

Kur'an'ın Anlamıyla Buluşmak Platformu

Bu köşenin içeriği SON PEYGAMBER PLATFORMU'nun katkılarıyla, KUR'AN'IN ANLAMIYLA BULUŞMAK PLATFORMU tarafından hazırlanmıştır. Ayet mealleri Hasan Tahsin Feyizli'nin Hazırladığı Feyzü'l Furkan Açıklamalı Kur'an-ı Kerim Meali'nden alınmıştır. Ayet meallerinin tamamına www.kuran.global , ses dosyalarına www.akradyo.net adreslerinden ulaşabilirsiniz. Görüş ve önerileriniz için: bilgi@kuranimiz.net

Alaşehir'de seçim güvenliği toplantısı yapıldı

24 Haziran Pazar günü yapılacak olan Cumhurbaşkanlığı ve 27'nci dönem Milletvekili Genel Seçiminin Alaşehir'de huzurlu bir ortamda geçmesi için "Seçim Güvenliği" toplantısı İlçe Kaymakamı Abdullah Uçgun başkanlığında, Milli Eğitim İlçe Müdürlüğü Toplantı Salonunda yapıldı.

Seçim öncesi, seçim esnasında ve sonrasında yapılacak çalışmalar ve seçim dolayısıyla izlenecek yasal ilke ve esasların değerlendirildiği toplantıya İlçe Seçim Kurulu Başkanı, Belediye Başkan Yardımcısı, Jandarma Komutanı, Emniyet Müdürü, Siyasi Partilerin İlçe Başkanları, Milli Eğitim Müdürü, Yazı İşleri Müdürü, Zabıta Müdürü ve ilgili kurum temsilcileri katıldı.

İlçe Kaymakamı Abdullah Uçgun, seçim takviminin başlangıcından bu güne kadar Alaşehir'de seçim sürecinde yaşanan diyalog ve hoşgörü ortamı için parti temsilcilerine teşekkür etti. 24 Haziran'da yapılacak seçimlerin Türkiye için önemli olduğunubelirterek konuşmasına devam eden İlçe Kaymakamı Abdullah Uçgun, seçim öncesinde, sırasında ve sonrasında ortaya çıkabilecek her türlü olumsuzluğun önüne geçilmesi anlamında yetkili kurumların üzerine düşeni yapması gerektiğini vurgulayarak siyasi partilerin yasal düzenlemeler çerçevesinde hareket etmesinin önemli olduğunu ve seçim faaliyetlerinin demokratik olgunluk içinde yapılmasının vatandaşlarımızın beklentisi olduğunu söyledi. ■ **Süleyman Arasan**

Engelli bireylerin yüzü güldü

Temel belediyecilik hizmetlerinin yanı sıra sosyal belediyecilik anlayışıyla sürdüğü çalışmalarla takdir toplayan Manisa Büyükşehir Belediyesi Alaşehir'de 4 engelli vatandaşa akülü tekerli sandalye desteğinde bulundu. Vatandaşlara akülü tekerlekli sandalyelerini Manisa Büyükşehir Belediyesi Genel Sekreter Yardımcısı Mustafa Genç ve Alaşehir Belediye Başkanı Ali Uçak teslim etti. Öte yandan akülü tekerlekli sandalyelilerini teslim alan engelli bireylerin mutlulukları da görülmeye değerdi.

Manisa Büyükşehir Belediyesi dezavantajlı grupların toplumsal sosyal hayata entegrasyonunu arttırmak için çalışmalarını sürdürüyor. Bu kapsamda Manisa Büyükşehir Belediyesi tarafından Alaşehir'de 4 engelli bireye akülü tekerlekli sandalyede desteğinde bulunuldu. Manisa Büyükşehir Belediyesi Genel Sekreter Yardımcısı Mustafa Genç, Alaşehir Belediye Başkanı Ali Uçak, Büyükşehir Belediyesi Sosyal Hizmetler Dairesi Başkanı Nursel Ustamehmetoğlu, Sosyal Hizmetler ve Engelliler Şube Müdürü Asena Demir, Büyükşehir Belediyesi Meclis Üyeleri Bilgehan Noyan ve Murat Biber, Alaşehir Muhtarlık Hizmetleri Sorumlusu Hüseyin Güner engelli bireylere akülü tekerlekli sandalyeleri teslim etti.

VATANDAŞIMIZIN HER ZAMAN YANINDAYIZ

Engelli bireylerle yakından ilgilenerek sohbet eden Manisa Büyükşehir Belediyesi Genel Sekreter Yardımcısı Mustafa Genç, engelli bireylerin sosyal hayata katılımını arttırmak amacıyla bu destekleri sağladıklarını belirterek," Rahmetin aktığı mübarek Ramazan ayındayız. Bu tür hizmetleri böyle önemli bir ayda yaparak vatandaşlarımızın yüzünü güldürmek bizleri ayrıca mutlu ediyor. Manisa Büyükşehir Belediyesi olarak vatandaşlarımıza hayatın her alanında dokunuyoruz. İnanıyorum ki engelli bireylerimiz akülü tekerlekli sandalyeyle artık daha rahat hareket edecekler. Vatandaşlarımız güle güle kullansınlar" dedi. Manisa Büyükşehir Belediyesi Sosyal Hizmetler Dairesi Başkanı Nursel Ustamehmetoğlu da sağlanan bu destekle engelli bireylerin gündelik yaşamlarını daha rahat sürdürebileceklerini dile getirdi.

TEŞEKKÜR ETTİ

Engelli bireylere sağlanan bu desteğin önemine değinen Alaşehir Belediye Başkanı Ali Uçak da, " Gerçekten her Büyükşehir Belediyesi'ne Cengiz Ergün gibi bir başkan lazım. Allah ondan razı olsun. Bizler onunla gurur duyuyoruz. Engelli bireylerimize böyle bir desteği sağladıkları için de teşekkür ediyorum" ifadelerinde bulundu. Akülü tekerlekli sandalyelerini teslim alan engelli bireylerin mutlulukları gözlerinden okundu. Duygularını paylaşan Alaşehir Engelliler ve Dayanışma Derneği Başkanı İbrahim Taşgöz, Manisa Büyükşehir Belediye Başkanı Cengiz Ergün ve Alaşehir Belediye Başkanı Ali Uçak'a teşekkür etti.

■ **MANİSA BÜYÜKŞEHİR BLD BASIN**

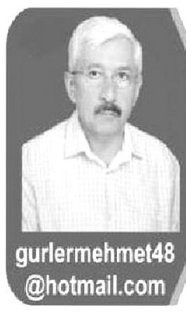

Mehmet GÜRLER

gurlermehmet48@hotmail.com

"PENCERE"

Bu Seçim Başka!

www.hurisikgazetesi.com

Psikoloji ilmi der ki: "Erkekler akıllarıyla, kadınlar ise duygularıyla hareket ederler."

İşte şimdi önümüzde bunun bir örneği var: Meral Akşener.. Sürekli 'ÖFKE' politikası üretiyor ve 'intikam' dili kullanıyor! FETÖ'nün intikamını alma öfkesi olsa gerek bu...

Ona oy verecek tipleri belirlemek zor değil: Başta FETÖ'cüler.. Ondan sonra beceriksiz, tembel, işinde başarısızlar.. Bir ideali olmayıp, ülke ve dünya meselelerinden habersiz, sırf midesini ve keyfini düşünenler.. Hükümet ve Sayın Erdoğan hakkında bir takım yalan, iftira ve algı operasyonuna aldananlar.. "Aynı yüzü görmekten bıktık, bir değişiklik olsun" diyenler... İşte, Meral Hanım'ın ardından koşanlar bunlar!

FETÖ'cülerin dışındakileri uyarmak ve Akşener'in yalanını açığa çıkarmak için onun, 15 Temmuzdan sonra Twitter'da söylediklerini yayınlıyorum:

" Köprünün üzerinde linç edilen askerlerin hesabını soracağız. İktidara geldiğimizde, şu an hapiste olan onurlu askerlerimizi yeniden yargılayacağız. Bu tiyatroyu çevirenlerden hesap sorulacak."

Liderliğe soyunan bu kadın, istediği kadar inkâr etsin; terörist başı Fetullah'ın da, darbe teşebbüsüne "Tiyatro" dediğini hatırlarsak, aralarındaki işbirliği açıkça anlaşılır... Ayrıca partisinin kurucuları arasında FETÖ zanlıları var.. Bu taraftarlık Akşener'in geleceğini karartacaktır! Lâkin o, şimdi bunu bilmiyor ve anlamıyor... Sayın Bahçeli boşuna tavır koymadı...

Erken olsa da, tahminimizi açıklayabiliriz: Daha çok CHP'den oy koparacak olan Meral Hanım'ın alacağı oy oranı, taş çatlasa % 10'dur.. CHP'li öğretmen İnce'nin bisiklet şovları, Ecevit kasketi ve camiye falan uğraması, rüzgârı tersine estirecek ve % 21 oranını geçemeyecektir...

Fatih Erbakan'ın bile tasvip etmediği Karamolla'ya gelince; sola hizmet etmenin faturası ağır olacak, Partisi silinip gidecektir! Şimdi % 2 oy alabilir...

HDP'ye gelince; geçmişte APO ve PKK muhabbetleri ve eylemleriyle Kürt seçmenlerinin çoğunu Partisinden uzaklaştırmış durumda! Bakınız; iki yıl kadar önce kendisine uyarıcı bir mektup yazıp 'doğru'ya davet ettiğim, HDP'nin önemli isimlerinden Diyarbekir Milletvekili Altan Tan ne diyor:

"Uluslararası siyasette Türkiye ile kavgası olanlar var. Bu kavganın ötesinde Tayyip Erdoğan'ı istemeyen, onu devre dışı bırakmak isteyen güçler var. Ak Parti'yi iktidardan düşürmek isteyenler var. Bir de direkt İslâmla kavgalı olanlar var. Bunların tamamı siyasi kavgalarına âlet olarak Kürtleri seçti. Kürtler isyan etsin, vursun, kırsın onların amacı gerçekleşsin; sonra Türkiye'yi dizayn etsinler istediler. Peki, bunda Kürt'ün faydası ne?"

Helâl olsun Altan Bey'e! İşte böyle vicdanının sesini dinleyen akl-ı selim sahibi Kürt vatandaşlarımız 'yanlış' a âlet olmayacaklar, Ak Parti hükümetinin hizmetlerine nankörlük etmeyecekler ve çoğunlukla Cumhur İttifakı'na oylarını verip Türkiye'yi tehlikeye atmayacaklardır!.. Bu durumda HDP'nin oy oranı ise, % 8'i geçmez...

Perinçek'in ve diğer küçük küçük partilerin oyları % 3 olsa, muhalefet ittifakının toplam oy oranı % 44 yapar ki, Cumhur İttifakı % 56 oy oranıyla ilk turdan zaferle çıkar!..

Amerika başta olmak üzere, Türk ve İslâm düşmanı ülkelerin bizdeki seçime müdahil olup muhalefeti desteklemeleri, Sn. Erdoğan'ı düşürmek için çırpınmaları, meselâ; ekonomik gücümüzü sarsmak ve bozmak için çareler araştırmaları bize bir fikir vermiyorsa yazıklar olsun! O akılları çöpe atmak lâzım! Daha önceki gün Dolar operasyonu yaptılar... Seçime kadar, bakalım daha ne gâvurluklar yapacaklar! Sabırla bu zor günler atlatılacaktır...

Haziran 2018' in büyük fotoğrafına baktığımda, "Bu seçim başka seçim." diyerek herkesi uyarmak istiyorum!..

Kurak geçen mevsim buğdayda beklentiyi karşılamadı

Manisa'da buğday hasadı başlarken, gerek aşırı kurak geçen mevsim gerekse de fiyatlarda beklentilerin karşılanmaması çiftçileri üzdü. Manisa Ziraat Odası Başkanı Hüseyin Altındağ, bu yıl rekolte kaybının olduğunu ve Toprak Mahsulleri Ofisi tarafından buğdaya verilen bin 50 liralık fiyatın çiftçileri mutlu etmediğini söyledi.

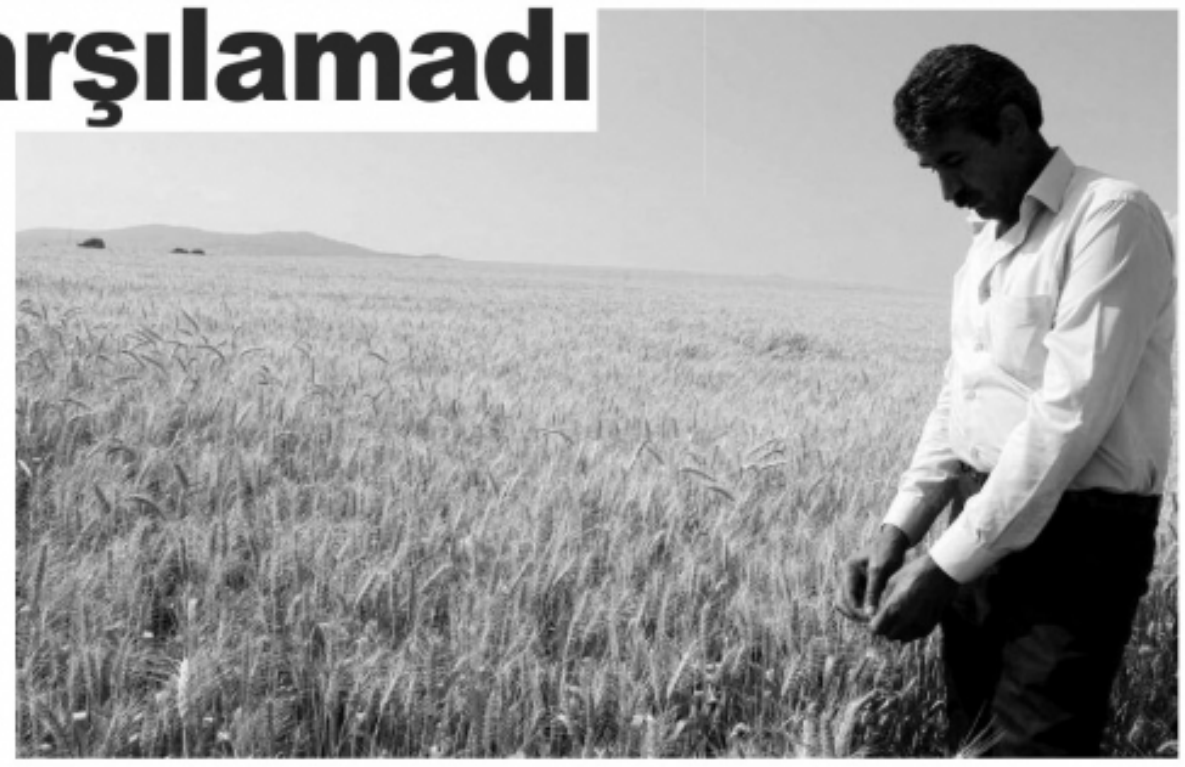

Manisa'da buğday hasadı başladı. Bu yıl nisan ayının yağışsız ve hava sıcaklıklarının mevsim normallerinin üzerinde seyretmesi nedeniyle çiftçiler hasada erken başladı. Buğday tarlalarında incelemelerde bulunan Manisa Şehzadeler Ziraat Odası Başkanı Hüseyin Altındağ, buğdayların uç kısımlarının olgunlaşmadığını ve boylarının da saman için yetersiz olduğu tespitinde bulundu. Buğdayda bu yıl verimin düşük olması nedeniyle Toprak Mahsulleri Ofisi tarafından kendilerine verilen bin 50 liralık fiyatın düşük olduğunu belirten Altındağ, "Bu dönemde devletimizin buğdaya açıklamış olduğu fiyat çiftçilerimiz tarafından çok memnuniyetle karşılanmadı. geçen sene maliyetlerin çok yüksek olmasından dolayı bu fiyat girdiğimiz kapıdan çıkma noktasında bıraktı. Bunun için de Gıda Tarım ve Hayvancılık Bakanımızdan, Cumhurbaşkanımızdan, Başbakanımızdan bu açığı kapatmak için yüksek bir prim desteği uygulanması gerektiğini düşünüyoruz. Çiftçimizin gerçekten zor bir yıl geçirdiğini, nisan yağmurlarının olmaması buğdayların da uç taraflarını boş ve zayıf bıraktı. Verim kaybımız, rekolte kaybımız var. Mazot, gübre, ilaç gibi girdi fiyatlarının yüzde 50, yüzde 100'lere yakın zam olması girdi maliyetlerini arttırdı. Buğdayımızın geçen sene tonu 940 lira, bu sene de bin 50 lira olması, fakat 2015 yılında 910 lira olan buğday 2015-2017'de 940 lira açıklandı. Bu sene bin 50 lira. 2015'ten 2018'e bakarsak yüzde 7'lik bir zam oranımız var. Bu seneye bakarsak yüzde 11 civarlarında oluyor. Bu zam oranı iki sene bazında çok düşük kalıyor. Çiftçilerimiz açıklanan fiyattan memnun değil. Bin 200 lira civarlarında bu buğdayın satılması gerekiyordu. Burada da ekmek temel gıda olduğu için devlet zamlanmasını istemiyor. Bunun üzerine biz de bu yönden mağdur oluyoruz. 5 kuruş bir prim veriliyor. Ama bu da yetersiz" dedi.

MALİYETİN YÜKSELMESİ NEDENİYLE ÇİFTÇİLER BUĞDAY EKMİYOR

Girdi maliyetlerinin yükselmesi nedeniyle çiftçilerin buğday ekmediğini ve samanın da yetersiz olduğunu sözlerine ekleyen Altındağ, "Girdi maliyetlerinin çok yüksek olmasından dolayı çiftçimiz buğday ekmez hale geldi. Saman da yetersiz. Bu yıl buğdaylar da boy da yok. Eski buğdaylardan, bol samanlı buğdaylardan da yok. Yağışların dengesiz yağmasından dolayı verim kaybı bir hayli yüksek" diye konuştu.

"ÇİFTÇİLERİMİZ BUĞDAY TAM OLGUNLAŞMADAN HASAT İÇİN ACELE ETMESİN"

Çiftçilere buğday hasadında acele etmemeleri konusunda uyarılarda bulunan Altındağ, "Çiftçilerimiz buğday tam olgunlaşmadan hasat için acele etmesin. Bu hasat ne kadar erken olursa uç tarafları kuru gibi gözükse de buğday tam olgunlaşmamış. Biraz zamanını uzatırlarsa verim kaybına fazla ulaşmazlar. Toprak Mahsulleri Ofisimize de vermiş olduğumuz ürünlerde de fire, çubuk kaybına uğramazlar. Toprak Mahsulleri Ofisi şu an alıma hazır. Randevu sistemi başladı. En azından devletin açıklamış olduğu bin 50 lira gibi fiyattan yararlansın. Bundan sonra çiftçilerimiz hasatlarına dikkat etsin. Ürünlerini satarken mutlaka malını birilerine kaptırmasın. Hemen ürünü satmasın" ifadelerini kullandı.

"ÇİFTÇİLERİMİZE TONU 910 LİRA GİBİ BİR FİYAT VERMİŞLER"

Manisa'da buğday hasadı yapılan tarlalarda incelemelerde bulunan Altındağ, çiftçilere tüccarlar tarafından 910 lira fiyat verildiğini ancak Toprak Mahsulleri Ofisi tarafından bin 50 liraya alım yapıldığını belirterek, "Manisa bölgemizde yavaş yavaş hasat başladı. Üreticilerimize sorduk, bu sene verimlerin yüzde 40, yüzde 50 gibi verim kaybı olduğunu söylüyorlar. Bunlar da tabi nisanda yağmur yağmaması aşırı sıcaklar nedeniyle uç taraflar kuruyunca cansız kaldı buğdaylar. Saman da aynı şekilde, saman eksiğimiz de olacak. Çiftçilerimize tonu 910 lira gibi bir fiyat vermişler. Biz de çiftçilerimizi Toprak Mahsulleri Ofisimize yönlendirdik. Ancak kalite kaybından dolayı Toprak Mahsulleri Ofisine götürse de birinci kalite olmadığı için o da fiyat kıracak" diye konuştu. ■ İHA

Gazetemizin Hür Işık'ın Dağıtım Alanı

Gazetemizin hergün Manisa Merkez ve saruhanlı ilçesine dağıtımı yapılmaktadır. Ayrıca haftalık olarak düzenli bir şekilde aşağıdaki ilçelerimize yanlarında belirtildiği günlerde dağıtımı yapılmaktadır.

PAZARTESİ	: Kırkağaç-Soma-Saruhanlı
SALI	: Akhisar-Gölmarmara-Gördes
ÇARŞAMBA	: Salihli-Köprübaşı
PERŞEMBE	: Turgutlu-Ahmetli
CUMA	: Alaşehir-Sarıgöl
CUMARTESİ	: Kula-Selendi-Demirci

Hür Işık

25 MAYIS 2018 CUMA

GÜNLÜK-AKTÜEL-SİYASİ GAZETE

YIL: 46 SAYI: 14492 YAYIN TÜRÜ: Yerel Süreli

MANİSA HÜR EKSPRES GAZETECİLİK MATBAACILIK YAYINCILIK TİCARET A.Ş. adına

İMTİYAZ SAHİBİ
Dr. Üzeyir DİNDAR

Genel Müdür
Sadık DEMİRAY

Genel Yayın Yönetmeni
A.Furkan DİNDAR

Yazı İşleri Müdürü
Meral TÜRETKEN

Haber Editörü
Derya ÖZTÜRK

Köşe Yazarı
Muharrem KAZER

Abone Ücretleri
6 Aylık Abone :80 TL
Yıllık Abone :150 TL
Zayi İlanı 20 TL

Adres :1. Anafartalar Mah. 1714 Sokak 2/7 Şehzadeler/ MANİSA
web : www.hurisikgazetesi.com
e-mail : info@hurisikgazetesi.com
İrtibat Tel: (0236) 231 59 16 Faks: (0236) 239 31 95

Yazıların hukuki sorumluluğu yazarlarına aittir. Gönderilen yazılar iade edilmez. Gazetemizin ismi zikredilerek iktibas yapılabilir

BASKI : Şen Matbaa
İbrahim ŞEN ve A. Furkan DİNDAR Adi Ortaklığı
Çarşı Mahallesi 1802 Sok. No: 22/A Şehzadeler - MANİSA
TEL : 0531 372 64 34
DAĞITIM : MNS Matbaacılık
TEL : (0236) 250 50 40 - 0543 932 63 03
ADRES : Yarahasanlar Mh. İbrahim Gökçen Bulvar No:60

Gazetemizin Basın, Yayın, İlke ve Ahlak kurallarına uymaya söz vermiştir.

Hizmetler yerinde incelendi

Manisa Büyükşehir Belediyesi Genel Sekreter Yardımcısı Mustafa Genç ve Sosyal Hizmetler Dairesi Başkanı Nursel Ustamehmetoğlu, Sarıgöl'de Büyükşehir Belediyesi'ne bağlı hizmet birimlerinde incelemede bulundu.

Çeşitli temaslarda bulunmak üzere Sarıgöl'e giden Manisa Büyükşehir Belediyesi Genel Sekreter Yardımcısı Mustafa Genç, ilçede Büyükşehir Belediyesi'ne bağlı hizmet birimlerinde incelemede bulundu. Genç'e Sosyal Hizmetler Dairesi Başkanı Nursel Ustamehmetoğlu, Sosyal Hizmetler ve Engelliler Şube Müdürü Asena Demir, Sarıgöl Muhtarlık İşleri Müdürü Akif Kılıçarslan da eşlik etti. İlk olarak yapımı tamamlanan ve çevre düzenlenmesinin ardından kısa süre içerisinde hizmete girecek olan Gasilhane binasında incelemede bulunan Genç, çalışmalar hakkında bilgi aldı. Genç'in ilçedeki ikinci durağı ise Büyükşehir Belediyesi'nin sosyal belediyecilik anlayışıyla hayata geçirdiği ve en önemli hizmetlerden biri olan Gıda Bankası oldu. Manisa Büyükşehir Belediye Başkanı Cengiz Ergün önderliğinde, vatandaşların iyi gününde ve kötü gününde yanlarında olduklarını belirten Genç, ihtiyaç sahibi vatandaşları asla yalnız bırakmayacaklarını belirtti.

BAŞKAN ERGÜN'ÜN BAŞARI DİLEKLERİNİ İLETTİ

Genç ve beraberindekiler son olarak Sarıgöl'de Atatürk Gençlik Merkezi'ni ziyaret etti. Modern merkezde hizmet vermeye başlayan MABEM'de öğretmenlerle bir araya gelen Genç, çalışmalar hakkında bilgi aldı. Manisa Büyükşehir Belediyesi tarafından yapılarak ilçe gençliğine armağan edilen modern merkezde öğrencilerle de sohbet eden Genç, Büyükşehir Belediye Başkanı Cengiz Ergün'ün başarı dileklerini iletti. ■ **MANİSA BÜYÜKŞEHİR BLD BASIN**

ZAYİ İLANI

Manisa Valiliği İl Göç İdaresi Müdürlüğü'nden almış olduğum kimlik kartımı kaybettim. Hükümsüzdür.
SUFYAN ABDULSATTAR

Hür Işık
MANİSA'NIN GÜR SESİ
www.hurisikgazetesi.com 50 Kuruş

NAMAZ VAKİTLERİ

İmsak	04:00	İkindi	17:05
Güneş	05:44	Akşam	20:30
Öğle	13:13	Yatsı	22:07

10 Ramazan 1439

NÖBETÇİ ECZANELER

Yeni Eczanesi	0236 232 00 70
Şenkal Eczanesi	0236 231 10 07
Dilşen Eczanesi	0236 238 89 48

Başkan Yılmaz, GTİ Genel Kurulu'na Katıldı

Manisa Ticaret ve Sanayi Odası Yönetim Kurulu Başkanı Mehmet Yılmaz, Gümrük ve Turizm İşletmeleri (GTİ) Genel Kuruluna katıldı.

Türkiye Odalar ve Borsalar Birliği'nin (TOBB) öncülüğünde 2005 yılında kurulan ve Manisa Ticaret ve Sanayi Odası'nın da iştirakçi olarak yer aldığı Gümrük ve Turizm İşletmeleri (GTİ) Genel Kurulu TOBB İkiz Kuleler Sosyal Tesisleri'nde gerçekleşti. Manisa Ticaret ve Sanayi Odası Yönetim Kurulu Başkanı Mehmet Yılmaz'ın da yer aldığı seçimli genel kurulda, GTİ Yönetim Kurulu Başkanı Arif Parmaksız genel kurul üyelerinin tamamının oylarını alarak GTİ Yönetim Kurulu Başkanlığına yeniden seçildi. Genel Kurul da ayrıca gündem de yer alan maddeler oy birliği ile kabul edildi.

Manisa Ticaret ve Sanayi Odası Yönetim Kurulu Başkanı Mehmet Yılmaz, GTİ Yönetim Kurulu Başkanlığına yeniden seçilen Arif Parmaksız'ı tebrik ederek başarılar diledi. Genel Kurulu değerlendiren Başkan Yılmaz, GTİ'nin her geçen yıl ekonomiye büyük kazanımlar sağladığını belirterek, , 'Gümrük ve Turizm İşletmeleri, birliğimizin öncülüğünde kurulmuş olup 2005 yılından beri faaliyet gösteren bir şirket. 137 oda ve borsanın katılımıyla kurulan şirket yıllar geçtikçe ülke ekonomimiz açısından stratejik bir hale gelmiştir. Yapılan projelerle Gümrük Tesislerimizin modernize edilmesi ile sınır geçiş süreleri azaltılmış, bu sayede de dış ticaretin kolaylaştırılması sağlanmıştır. Aynı zamanda tesis edilen ileri teknoloji ekipmanlarla kaçakçılıkla etkin bir mücadele edilmektedir. Şirketin kuruluşundan itibaren yapmış olduğu yatırımlar kamuya her hangi bir yük getirmeden tamamlanmış olup, özel sektörün yapı-işlet-devret modeli ile gerçekleştirilmektedir. Manisa Ticaret ve Sanayi Odası olarak da böylesine stratejik önemi olan bir şirkete ortak olmaktan dolayı oldukça mutluluk duyuyoruz' diye konuştu.

■ HABER MERKEZİ

MAK-GÖÇ ÖNCÜLÜĞÜNDE HAYIRSEVERLERİN DESTEĞİYLE 210 KOLİ İHTİYAÇ SAHİPLERİNE

Manisa Makedonya Göçmenleri Kültürünü Yaşatma ve Dayanışma Derneği (MAK-GÖÇ) Başkanı Eyüp Deniz ve yönetim kurulu üyeleri 3 yıldır ihtiyaç sahibi insanlara yardım elini uzatarak yüzlerinin gülmesine yardımcı oluyor. MAK-GÖÇ tarafından Ramazan ayı kapsamında hayırseverlerin destekleriyle 210 adet Ramazan yardım kolisi toplandı. Toplanan koliler Ramazan ayı boyunca ihtiyaç sahibi insanlara dağıtılacak. Böylece 3 yılda 600 ihtiyaç sahibine Ramazan kolisi dağıtılmış olacak.

Manisa Makedonya Göçmenleri Kültürünü Yaşatma ve Dayanışma Derneği Başkanı Eyüp Deniz, her Ramazan ayında olduğu gibi bu ramazanda da ihtiyaç sahiplerine destek vermekten dolayı çok mutlu olduklarını söyledi. Deniz, "Ramazan ayına girmeyi cenabı Allah yine bizlere nasip etti. MAK-GÖÇ yönetimi olarak yaptığımız bu çalışma bizim 3'inci çalışmamız olacak. İslam dünyasının, İslam aleminin Ramazan ayı kalplerin yumuşadığı merhamet ayıdır. Toplumuzda birçok dar gelirli aileler var. Bundan dolayı bu çalışma içerisinde tekrar bulunduk. Camiamızdan iş adamlarımız, öğretmenlerimiz, büyüklerimiz bizlere destek oldular. Dar gelirli ailelerimizi ziyaret ederek yardım kolilerini kendilerine teslim edeceğiz. Bu kampanyaya destek olan herkese teşekkür ediyoruz" diye konuştu.

210 adet Ramazan gıda kolisi yardımında bulunduklarını belirten Deniz, "Yönetim kurulu olarak ilk sene 197 koli, ikinci senemizde 207 koliye ulaştık. Nasipse bu ramazanda 210 koli ile çalışmamızı tamamlayacağız. Görev süresince de yaklaşık 600 koli yardımda bulunmuş olacağız" dedi. ■ AZİZE MERAL

YIRCA MAHALLESİ, MASKİ'YLE SİL BAŞTAN

MASKİ Genel Müdürlüğü, 154 Mahalle Projesi kapsamında Soma'nın Yırca Mahallesi'nde inşa ettiği 7 kilometrelik sağlıklı altyapının ardından, 18 bin metrekarelik kilit parke döşemelerini de tamamladı.

Manisa Su ve Kanalizasyon İdaresi (MASKİ) Genel Müdürlüğü, 154 Mahalle Projesi ile kırsal yerleşimleri kaliteli altyapı hizmetiyle buluşturmaya devam ediyor. MASKİ'nin proje dahilinde çalışma yürüttüğü Soma ilçesine bağlı Yırca Mahallesi de bu sayede sağlıklı altyapıya kavuşan mahallelerden biri oldu. Yatırım ve İnşaat Dairesi Başkanlığı tarafından mahallede toplam 7 kilometre uzunluğunda içme suyu ve kanalizasyon hattı inşa edildi. Ardından üstyapı işlerine geçen MASKİ ekipleri, 18 bin metrekarelik kilit parke ve 650 metrelik bordür taşı döşedi.

YENİ İÇME SUYU DEPOSUNDA SONA DOĞRU

MASKİ ayrıca, Yırca'daki su depolama sistemini daha sağlıklı hale getirmek amacıyla da mahalleye 100 metreküp kapasitesinde yeni bir su deposu kazandırdı. İnşaat işleri tamamlanan depo, izolasyon sistemi ile çevre düzenlemesinin de bitirilmesinin ardından faaliyete alınacak.

"Mahallemiz komple yenilendi"

Yırca Mahalle Muhtarı Mustafa Akın, "Mahallemiz komple yenilendi diyebilirim. Önce altyapımız tamamlandı. Sonra da foseptiğimiz ve depomuz yapıldı. Depomuzun şuan birkaç eksiği kaldı. Parke taşlarımız da döşenince her şey mükemmel oldu. Yırca Mahallesi olarak Cengiz Başkanımıza, MASKİ Genel Müdürümüze ve tüm çalışanlara teşekkür ederiz" diye konuştu.

■ MASKİ BASIN

Hür Işık
MANİSA'NIN CÜR SESİ
www.hurisikgazetesi.com 99 Kuruş

"Aynı 2001 senaryosu sadece hedef farklı"

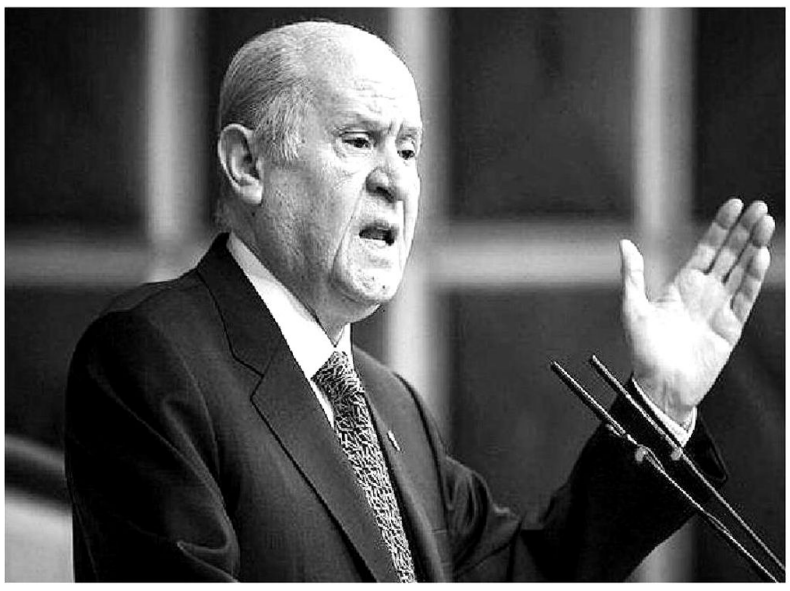

Milliyetçi Hareket Partisi (MHP) Genel Başkanı Devlet Bahçeli, 2001'de hedef Bülent Ecevit iken şu an Recep Tayyip Erdoğan olduğunu belirterek, "Bir şekliyle mevcut iktidarı, onun genel başkanı ve cumhurbaşkanı olan Sayın Recep Tayyip Erdoğan'a husumeti geliştirme noktasında bir çaba var. Bu çabanın değişik unsurları falan da olabilir ama netice itibariyle gele gele ekonomik duruma geldiler. Özellikle kamuoyu araştırmacılarının yorumlarını dinleyin, 'Ekonomi dibe battı, şöyle oldu böyle oldu'" dedi.

MHP lideri Bahçeli, iftarda gazetecilerle bir araya gelerek sorularını cevaplandırdı. Bahçeli, ekonomideki dalgalanmaların arkasında dış güçlerin olup olmadığına ilişkin soruya, "Siyaseti karmakarışık hale getirmişseniz, ekonomiyi çok sağlıklı tuttuğunuz taktirde, o siyasi amaçlarda netice alamazsınız. Ekonomik yönden de bir dar boğaza ülkeyi sokmak gayreti içerisinde olursunuz. 2000 yılında bir takım olaylar yavaş yavaş gelişti. 21 Nisan'da bu ülke neden bir ekonomik krize girdi? Bu ekonomik kriz çok süratle nasıl tırmandı? Faizler nasıl birden yükseldi? Gecelik faiz 4 bin ile 7 bin arasında oynadı. Ama arkasından siyasi hedeflerin ne şekilde hayata geçirildiği de hep beraber görüldü. Bazı yorumcular var; bir tarafta Türkiye'de yüzde 7 kalkınmayı görüyor ve kabul ediyor ama diğer taraftan 'Ekonomi felaketin içerisine girdi' diyor. Yüzde 70, yüzde 80 yüksek faizlerle hayatını devam ettiren bir Türkiye ekonomisinin yüzde 13 ile yüzde 7 ile batacağı iddia ediliyor. Bunların hepsiyle de bir güvensizlik, istikrarsız yaratılmak isteniyor" cevabını verdi.

"MERKEZ BANKASI FİYAT İSTİKRARINI SAĞLAMAKLA GÖREVLİ"

Merkez Bankası'nın görevlerini hatırlatan Bahçeli, "Faizleri kontrol altına alıp fiyat istikrarını sağlamakla görevli. İkinci bir görevi yok Merkez Bankası'nın. Ama Merkez Bankası bağımsız mı olacak, olmayacak mı bunlar tartışılıyor. Merkez Bankası fiyat istikrarını sağlamakla görevli. Sağlamadığı taktirde diğer unsurların hepsi bütün sektörler itibariyle sallanır. Bunun bağımsızlığı olur mu? Türkiye'de fiyat istikrarını sağlamayacaksın ama adı bağımsız olacak. Böyle şey olmaz. Merkez Bankası bağımsız bir kurum olarak çalışır, öncelikli tedbirlerini alır ve Türkiye'de fiyat istikrarını sağlayarak enflasyonun tırmanışını önler, istikrarlı bir yapı ortaya koyarsa bu onun görevidir. Buna da siyasiler kendi çıkarları için aşırı derece müdahale ederlerse yazık ederler. Bazı kavramları yerli yerine oturtmak lazım" şeklinde konuştu.

"RECEP TAYYİP ERDOĞAN BİRİNCİ TURDA SEÇİLİR"

Cumhurbaşkanı Erdoğan'ın A, B, C planlarına yönelik soruya Bahçeli, "MHP'nin bugüne kadarki çalışmaları, bunlardan elde ettiği bilgiler, siyasi iklimi kamuoyu araştırmalarının dışında halkla yüz yüze yapılan temaslarla edindiğimiz bilgiler ışığında ifade ediyorum; Recep Tayyip Erdoğan birinci turda seçilir. MHP olarak TBMM'de güçlü bir yapının oluşması açısından zannediyorum başkalarının yüzde 3, yüzde 4'ünü çok çok aşan ama seçim sonrasında karşı karşıya gelmemeye hassasiyet gösteren insanlara selamım olsun. Bugüne kadar ben rakam söylemedim. Az önce Sayın Recep Tayyip Erdoğan'ın seçileceğini söyledim ama başkaları gibi 52, 55, 60 falan demedim. Birinci turda alır ve alması da gerekir. Çünkü Cumhurbaşkanlığı Hükümet Sistemi önemli bir sistem olarak kamuoyuna mal edilmiş, anayasal zemine oturtulmuş, halkoylaması ile halkın desteğini almış ve şimdi de uygulama aşamasına gelmiştir. Bu sistemi geri vitese takmak doğru değildir. Yani bizim Adana tabiriyle 'anarya'ya takmak doğru değil. Derhal parlamenter sisteme geçeriz diye düşünürseniz bunun olacak tarafı yok. Arabası olan arkadaşlarımız nereye gideceklerse anaryaya, yani geri vitese taksınlar yan oturup arkaya baka baka gitsinler. Zannetmem ki 8 kilometrenin 2'sini tamamlayabilirler. Tamamlayamazlar. Geri dönüşü olmayan bir yoldur burası. Bu işin bizim Adana tabiriyle anaryası yok" şeklinde konuştu.

■ İHA

"Milli paramıza sahip çıkmak için herkes üzerine düşeni yapsın"

Döviz kurlarındaki ani yükselişle birlikte milli parayla iş yapmanın milli görev olduğunu kaydeden TESK Genel Başkanı Bendevi Palandöken, "Tüm iş yeri sahipleri ve kiracılar dövizle yapılan kira sözleşmelerini güncelleyerek TL cinsine çevirmeli. Aksi takdirde ne kira ödeyen esnaf bu paranın altından kalkabilir ne de mal sahibi parasını zamanında alabilir. Milli paramıza sahip çıkmak için herkes üzerine düşen görevi yapmalı. Yurt içinde dövizle iş yapanlar sözleşmelerinde mutlaka TL'yi kullanmalı" dedi.

ÜLKE içindeki tüm ticari işlemlerin döviz yerine TL ile yapılarak milli paraya sahip çıkılması gerektiğini ifade eden Türkiye Esnaf ve Sanatkarları Konfederasyonu (TESK) Genel Başkanı Bendevi Palandöken, "Son dönemlerde döviz kurlarındaki yükseliş, kirasını dolar ve euro üzerinden ödeyen işletmeleri ve iş yeri sahiplerini zor duruma düşürdü. İş yapanların maliyeti artarken, kiralar da dövize bağlı olarak yükselince çok sayıda kişi mağdur oldu. Ülke içerisindeki alım satım ve kira işlemlerinin döviz cinsinden yapılması her iki tarafa da kaybettiriyor. Yurt içindeki kira sözleşmelerinin döviz cinsinden yapılması milli paramızın değerini düşürüyor. Döviz kurlarında bu kadar hızlı iniş çıkışların yaşandığı bir dönemde sözleşmeler TL ile güncellenerek milli paranın değeri korunmalı ve milli paraya teşvik artırılmalı" diye konuştu.

"MAĞDURİYETLERİN ÖNLENMESİ İÇİN TÜM KİRALAR TL İLE ÖDENSİN"

Hem esnafın hem de mülk sahiplerinin mağdur olmaması için kira ödemelerinde TL cinsinden milli para kullanılması gerektiğini söyleyen Palandöken, "Uluslararası ticaretin bile milli para cinsinden yapılabilmesi için çalışmaların olduğu bu dönemde ülke içindeki işlemlerin döviz cinsinden yapılması mili paranın değerini düşürüyor. Kazancı döviz olmayanın döviz kuru üzerinden borçlanması adeta kumar oynamak gibi bir şey. Ülke içindeki işlemlerin milli para cinsinden yapılması için kamu spotları hazırlanmalı ve vatandaşlar uyarılmalı. Aksi takdirde esnafımız kira yükünün altından kalkamaz. Her iki tarafın da mağduriyetinin önlenmesi için kira ödemeleri ve sözleşmeler milli para cinsinden yapılmalı" şeklinde konuştu. ■ İHA

YUNUSEMRE İFTAR SOFRASINI SPİL'DE KURDU

Yunusemre Belediyesi Ramazan ayının 8. gününde iftar sofrasını Spil Mahallesi'nde kurdu.

Yunusemre'de Ramazan her yıl olduğu gibi bu yıl da dolu dolu geçiyor. Yunusemre Belediyesi tarafından geleneksel hale getirilen iftar sofralarının son durağı Spil Mahallesi oldu. Yaklaşık bin 200 kişinin ağırlandığı iftar yemeğine Belediye Başkan Yardımcıları Ramis Şiyak, Şaver Yüksel, İdris Avşar, AK Parti İl Başkanı Berk Mersinli, AK Parti Yunusemre İlçe Başkanı Fatih Katıöz Belediye meclis üyeleri katıldı. Spil Mahallesi sakinlerinin yoğun katılım gösterdiği iftar programında ilahiler söylenirken; çocukların güzel vakit geçirmeleri için Hacivat karagöz gösterisi yapıldı.

Başkan Ali Uçak'tan Kaymakam Uçgun'a İade-i Ziyaret

Alaşehir Belediye Başkanı Ali Uçak belediye meclis üyeleri ile birlikte, İlçe Kaymakamı Abdullah Uçgun'a iade-i ziyarette bulundu. Hoş sohbet eşliğinde geçen ziyarette ilçe genelinde yapılan çalışmalar ile ilgili istişarelerde bulunulurken Kaymakam Uçgun, ziyaretten duyduğu memnuniyeti dile getirerek Belediye Başkanı Uçak'a nezaketinden dolayı teşekkür etti.

Ziyarette konuşan Belediye Başkanı Ali Uçak, "Görevimizin ağırlığının farkındayız. Sizlerle birlikte ilçemize en iyi hizmeti verebilmek ve ilçemizi daha iyi hale getirmek için uyum içinde çalışacağız. El ele verdiğimizde aşamayacağımız engel yoktur. Bu husustaki inancım tam. Resmi kurumlarımız ve sivil toplum kuruluşlarımız ile birlikte hepimiz Alaşehirimiz için gayret edeceğiz." dedi.

Süleyman Arasan

VAKİT ŞAHLANMA VAKTİ

TÜRKİYE'Yİ KUCAKLAYAN SEÇİM BİLDİRGESİ

Cumhurbaşkanı Erdoğan, AK Parti'nin seçim beyannamesini açıkladı. Ekonomi, eğitim, kültür, sağlık ve spor alanında önemli açıklamalar yapan Cumhurbaşkanı, yeni dönemde dış politikanın nasıl olacağını da anlattı. Beyannamede yer alan 146 projeden bazılarını da açıklayan Erdoğan, 'Güçlü Meclis, Güçlü Hükümet, Güçlü Türkiye' vurgusu yaptı.

Cumhurbaşkanı ve AK Parti Genel Başkanı Recep Tayyip Erdoğan, "Biz, böyle bir mirasla 'Vakit Türkiye Vakti' diyerek yola çıkıyoruz ve 24 Haziran'da cumhurbaşkanlığı seçimini yüzde 50'nin çok üzerinde bir oyla kazanmayı hedefliyoruz. Aynı şekilde milletimizin en az yarısının desteğini alarak TBMM'de de güçlü bir grup kurmamız gerekiyor. İnşallah her iki seçimden de yüzümüzün akıyla çıkacağız" dedi.

"VAKİT TÜRKİYE VAKTİ DİYEREK YOLA ÇIKIYORUZ"

"Gezi olaylarıyla başlayan, 17-25 Aralık emniyet, yargı darbe girişimiyle süren, bölücü terör örgütünün çukur eylemleriyle kanlı bir hale dönüşen ve nihayetinde 15 Temmuz darbe girişimiyle zirveye ulaşan bir süreci de hep birlikte yaşadık" diyen Erdoğan, tüm bu saldırıların üstesinden sadece ve sadece milli iradeye olan bağlılıkları ve güvenleri sayesinden geldiklerini dile getirdi. Erdoğan, "Biz, böyle bir mirasla 'Vakit Türkiye Vakti' diyerek yola çıkıyoruz ve 24 Haziran'da cumhurbaşkanlığı seçimini yüzde 50'nin çok üzerinde bir oyla kazanmayı hedefliyoruz. Aynı şekilde milletimizin en az yarısının desteğini alarak TBMM'de de güçlü bir grup kurmamız gerekiyor. Bunların yolu da yine milletimizle olan gönül bağımızı güçlü tutmaktan geçiyor. Cumhurbaşkanı adayınız olarak şahsım, milletvekili adaylarımız sizlerle el ele vereceğiz ve inşallah her iki seçimden de yüzümüzün akıyla çıkacağız.

"GÜÇLÜ MECLİS, GÜÇLÜ HÜKÜMET, GÜÇLÜ TÜRKİYE"

Erdoğan, seçimlerde milletin karşısına hiçbir zaman eli boş çıkmadıklarını belirterek, milletin huzuruna bir yanlarında önceki hükümetleri döneminde yaptıklarıyla, diğer yanlarında bir sonraki dönemde yapacaklarıyla çıktıklarını dile getirdi. 6 Mayıs'ta İstanbul'da seçim manifestolarını açıkladıklarını aktaran Erdoğan, "Bugün, 'Güçlü Meclis, Güçlü Hükümet, Güçlü Türkiye' başlığıyla hazırladığımız seçim beyannamemizi, 'yaparsa yine AK Parti yapar' diyerek milletimizin taktirine sunuyoruz" dedi.

MEGA PROJELERİMİZİ HAYATA GEÇİRECEĞİZ"

Erdoğan, küresel düzeyde ekonomik ve sosyal gelişmeleri şekillendirmesi beklenen alanlardaki teknolojik gelişmelere yoğunlaşacaklarını dile getirerek, teknolojinin her alanında yetkin bir ülke haline geleceklerini ifade etti. Aynı zamanda insanları zihni ve fiziki becerilerinden faydalanabilecekleri yeni alanlarda istihdam edeceklerini aktaran Erdoğan, milli gelirden araştırma-geliştirmeye ayırdıklarını kaynaklarının payını yüzde 2'nin üzerine çıkararak imalat sanayisinde yüksek teknolojili üretimin payının hakim olduğu ekonomik bir yapıya sahip olacaklarını söyledi. Kamuda ve özel sektörde de kurumsal kaliteyi arttırmış bir Türkiye'yi hedeflediklerini belirten Erdoğan, "Sadece ulusal düzeyde değil uluslararası düzeyde de hizmet verecek şekilde mega projelerimizi birer birer hayata geçireceğiz. Ülkemizi eğitim, sağlık, iletişim, enerji, savunma sanayi, ulaşım ve ticarette yerli ve milli üretimde dünyada söz sahibi olan bir ülke haline dönüştüreceğiz. Özellikle savunma sanayisinde önümüzdeki dönemde Türkiye sadece kendi ihtiyaçlarını karşılamakla kalmayacak dünyanın önde gelen ihracatçıları arasında yer alacaktır. Ülkemiz için vazgeçilmez olan gıda ve enerji alanında en üst düzey tedbiri hayata geçireceğiz. Bu bağlamda akıllı ve yeşil kent projeleriyle şehirlerimizi daha yaşanılır bir niteliğe kavuşturacağız. Gelecek nesillerimize medeniyetimizin izlerini bulacakları, iftihar edecekleri bir şehir bırakacağız. Eğitim, kültür ve sanatta yenilikçi ürün ve yaklaşımlarda tüm insanlık için yeni atılımlar yapmaya devam edeceğiz. AB başta olmak üzere farklı bölgesel yapılarla ekonomik ve siyasi ilişkilerimizi daha da güçlendireceğiz. Yakın coğrafyamızda huzur ve refah ortamı için katkıda bulunmaya devam edeceğiz. Küresel düzeyde daha özgürlükçü, kapsayıcı, adaletli bir düzenin tesisine öncülük yapacağız. Türkiye, bugün olduğu gibi gelecekte de demokrasi ve adaleti sadece kendi insanı için değil tüm insanlık için istemeye devam edecek. Dünya 5'ten büyüktür çağrımızı kararlılıkla ifade etmeye devam edeceğiz. Güçlü ve büyük Türkiye'yi hep birlikte inşa edeceğiz. Vakit, Türkiye vakti" dedi.

"KÜRESEL DÜZEYDE ÜLKEMİZİ BİR GÜÇ HALİNE GETİRECEĞİZ"

Ekonomimizi güçlendirerek yolumuza devam edeceğiz. Küresel düzeyde ülkemizi bir güç haline getireceğiz. Yenilikcilik ve farklılık yapısına dayalı ülkemizi geliştireceğiz. En büyük servetimiz dinamik nüfusumuzu en iyi şekilde değerlendireceğiz.

"KADIN GİRİŞİMCİLERİ GÜÇLENDİRECEĞİZ"

Birlikte yürüyeceğimiz gençlerimizle yeni başarı hikayeleri yazacağız. Kadınlarımızın aktif katılım sürecinde desteklemeye devam edeceğiz. Kadın girişimciliğini güçlendirirken, kadınların iş gücüne katılımını yüzde 40'ın üzerine çıkaracağız. Alt alta gelir grubunda olan ülkemizi üst orta gelir grubuna yükselttik. Ekonominin nimetlerini daha adaletli bir şekilde tüm toplumsal kesimlere dağıtacağız.

GELİRİ DAHA ADİL PAYLAŞACAĞIZ

Alt orta gelir grubunda olan ülkemizi üst orta gelir grubuna yükselttik. Ekonominin nimetlerini daha adaletli bir şekilde tüm toplumsal kesimlere dağıtacağız. Gelirini daha adil palaşan, hakkaniyeti salamış bir ülke haline geleceğiz. Demokratik standartları yüksek bir ülke olma yolunda kararlılıkla ilerleyeceğiz. Milli gelirden, araştırma ve geliştirmeye ayırdığımız bütçeyi yüzde 2'ye çıkararacağız.

AKILLI VE YEŞİL PROJELERİ HAYATA GEÇİRECEĞİZ

Özellikle savunma sanayinde tükiye sadece kendi ihtiyaçlarını karşılamakla kalmayacak önemli ihracatçıları arasında yer alacaktır. Ülkemizde vazgeçilmez olan gıda ve enerji alanında en üst düzey tedbiri hayata geçireceğiz. Bu bağlamda akıllı ve yeşil şehir projelerimizle şehirlerimizi daha yaşanır bir hale getireceğiz. Gelecekleri nesillere iftihar edecekleri kimliği olan şehirler bırakacağız. Eğitim kültür ve sanatta yenilikçi ürünlerle tüm insanlık için yeni yeni atılım yapmaya devam edeceğiz.

YARGININ BAĞIMSIZLIĞINI DAHA DA GÜÇLENDİRECEĞİZ

Yargının tarafsız ve bağımsızlığı da önem verdiğimiz bir başka husustur. 15 Temmuz sonrası yargıdaki darbe ve vesayet kalıntılarını ortadan kaldırmak için gerekli adımları attık. Yargının bağımsızlığı ve tarafsızlığını güçlendirecek adımları atmaya devam edeceğiz. Demokrasi ile kalkınmayı birbirinin tamamlayıcısı olarak gördük. AK Parti iktidara geldiğinden beri standartlarını sürekli yükselten partidir. Önümüzdeki engeller ne olursa olsun hak ve özgürlüklerden taviz vermedik.

" AK PARTİ MİLLETVEKİLİ ADAYI OLMAK SİZE ÇOK BÜYÜK SORUMLULUKLAR YÜKLÜYOR"

Milletvekili adaylarına yönelik ise Erdoğan, "Milletimize taahhütlerimizin ve projelerimizin yer aldığı 360 sayfalık kitabımız dağıtılmıştır. Tüm detaylar orada var. Sizlerden bu perspektifi öncelikle çok iyi hazmetmenizi bunun yanında seçim çevrelerinizdeki vatandaşlarımıza çok iyi anlatmanızı istiyorum. AK Parti'nin en büyük gücü milletiyle olan bağı ve elbette bunun bir parçası olan ülkemize yaptığı hizmetlerdir. Hizmet siyasetinde bizimle yarışabilecek hiçbir parti yoktur. AK Parti milletvekili adayı olmak size çok büyük sorumluluklar yüklüyor. AK Parti milletvekili adayları duruşu, bakışı, anlayışı olan aşkı ve davası olan insanlardır. Sizler aynı zamanda bir büyük medeniyet davasının temsilcisisiniz. Bizler millet olarak bu topraklarda hep güzel başlangıçlar yaptık. İznik'te Selçuklu ile Söğüt'te Osmanlı ile, Ankara'da Cumhuriyetle güzel bir başlangıç yaptık. 1950'de çok partili hayata geçerek güzel bir demokrasi başlangıcı yaptık. 16 yıl önce AK Parti ile demokrasi ve kalkınma yolunda güzel bir başlangıç yaptık. 15 Temmuz'da milletimizle birlikte istiklalimize ve istikbalimize sahip çıkma konusunda güzel bir başlangıç yaptık. Şimdi de 24 Haziran'a yeni yönetim sistemimizle güzel bir başlangıç yapmaya hazırlanıyoruz" ifadelerini kullandı. ■ **ÖZCAN ÖZKAN**

Hürışık MANİSA'NIN GÜR SESİ

MCBÜ'nün şampiyon sporcuları kupalarını Rektör Çelebi'ye takdim etti

2017-2018 Eğitim-Öğretim Yılı içinde, Türkiye Üniversitelerarası Şampiyonalarına katılıp madalya ve kupa kazanan MCBÜ sporcuları ve antrenörleri, 23 Mayıs 2018 tarihinde Rektör Prof. Dr. A. Kemal Çelebi'ye teşekkür ziyaretinde bulundular.

Ziyarette; MCBÜ Rektör Yardımcısı ve Spor Bilimleri Fakültesi Dekanı Prof. Dr. Bilal Gümüş, Dekan Yardımcıları Doç. Dr. Pınar Güzel ve Doç. Dr. Murat Taş, MCBÜ Sağlık Kültür ve Spor Daire Başkanı Ayhan Bilir, branş antrenörleri Prof. Dr. Fatih Çatıkkaş, Öğr. Gör. Serap Kuzucuk, Arş. Gör. Dr. Sinan Seyhan ve Arş. Gör. Dr. Mehmet Asma ile şampiyonalarda dereceye giren sporcular yer aldı.

MCBÜ Dans Takımı Öğr. Gör. Serap Kuzucuk önderliğinde katıldığı şampiyonada; Dans Yarışması Türkiye 1. liği, En İyi Koreografi Ödülü ve Jüri Özel Ödülü'nü kazandı.

MCBÜ Karate Takımı Doç. Dr. Pınar Güzel ile hazırlandıkları şampiyonada Kadın Takım Türkiye Şampiyonluğu, Erkek Takım Türkiye Üçüncülüğü ve 61 kg. Ferdi Kumite Türkiye Şampiyonluğunu kazanarak, Japonya'da yapılacak Dünya Üniversitelerarası Karate Şampiyonası Aday Milli Takım kadrosuna girmeyi başardı.

MCBÜ Muay Thai Takımı Arş. Gör. Dr. Sinan Seyhan ile katıldıkları şampiyonada 3 kategoride Türkiye 1.liği, 2.liği ve 3.lüğü kazandı.

MCBÜ Taekwondo Takımı Prof. Dr. Fatih Çatıkkaş ve Arş. Gör. Sinan Seyhan ile katıldıkları şampiyonada Erkek Takım Türkiye Şampiyonluğu ile 5 kategoride 1.lik ve 3.lük derecelerini kazanarak, Avrupa Şampiyonasına katılım hakkı elde etti.

MCBÜ Voleybol Takımı Arş. Gör. Dr. Mehmet Asma ile hazırlandıkları şampiyonada; Kadın Takımı Grup 3.sü olarak Süper Lige, Erkek Takımımız ise Grup 1.liğini alarak 1.Lige yükseldi.

Takımlar, kendilerine verdiği destek nedeniyle MCBÜ Rektörü Prof. Dr. A. Kemal Çelebi'ye teşekkür ederek, kazanmış oldukları kupaları takdim ettiler.

Prof. Dr. A. Kemal Çelebi, "Bu başarılar Manisa Celal Bayar Üniversitesinin artı hanesine yazılacak."

Rektör Prof. Dr. A. Kemal Çelebi, "Üniversiteler tüm çalışanlarıyla, yöneticileriyle ve öğrencileriyle bir bütün olarak iddia sahibi olur. Dolayısıyla bu konuda bize ve size düşen görevler var. Örneğin yönetici olarak bana düşen; sizinle ilgili en iyi eğitim-öğretim ortamını sağlamak ve bunun için gayret göstermektir.

Spor Bilimleri Fakültemiz eski binasında sıkıştı kaldı. Derslikler, hocaların odaları ihtiyacımıza tam olarak cevap vermiyor. Spor Bilimleri Fakültesi için yeni bir bina yapacağız. Proje hazırlıklarında sona gelindi. Sizin dersleriniz pratiğe dönük dersler. Her bir branş ile ilgili mümkün olduğu ölçüde salonların olması lazım. Dolayısıyla, daha yapacağımız işler var.

Hocalara düşen ne? Hocalar öğrencilerine sahip çıkacak; sizi kardeşleri, arkadaşları, evlatları gibi görüp sizin üzerinize titremeleri ve sizin için her türlü fedakârlığı yapmaları lazım. Onlar sizleri ebeveynleriniz tarafından kendilerine emanet edilen varlıklar olarak görmeli.

Bu başarılar Manisa Celal Bayar Üniversitesinin artı hanesine yazılacak. Sizin başarılarınız sayesinde Üniversitemizin değeri artıracak. Daha saygın hale gelecek, güçlenecek, gelişecek, büyüyecek ve hizmetlerini vermeye devam edecek.

Sevgili arkadaşlarım, işte sizler böyle bir misyonu yerine getirdiniz. Ben hepinize çok teşekkür ediyorum, yürekten kutluyorum. Başarılarınız daim, yolunuz açık olsun. Sizleri seviyoruz" diye konuştu.

Alaşehir'e yeni emniyet müdürü

Volkan Akpınar görevine başladı

Alaşehir İlçe Emniyet Müdürlüğüne Turgutlu İlçe Emniyet Müdürü yardımcısı Volkan Parıldar atandı.

Yaklaşık bir yıldır vekaletlerle yürütülen Alaşehir İlçe Emniyet Müdürlüğüne Turgutlu İlçe Emniyet Müdürü yardımcısı Volkan Parıldar atanarak görevine başladı.

19 yıllık devlet memuru olan Volkan Parıldar, özellikle Turgutlu'da FETÖ ile mücadelede büyük başarılar elde etmişti. İyi derecede İngilizce bilen Emniyet Müdürü Volkan Parıldar, Birleşmiş Milletler görevlisi olarak, 1 buçuk yıl Haiti, AB görevlisi olarak da 3 yıl Kosova'da görev yaptı. Alaşehir'de göreve başlayan 1 çocuk babası Volkan Parıldar, "Birinci önceliğimiz Alaşehir. Vatandaşlarımız baş tacımızdır, işimiz vatandaşa hizmettir. 24 saat aralıksız hizmet vererek, vatandaşlarımızın huzur ve güvenliğini sağlayacağız" dedi. ■ **İHA**

PERŞEMBE PAZARI SALIYI BEKLİYOR

Manisa'nın tarihi bir pazarı olan Perşembe Pazarı, 8 haftadır kurulamıyor. Bu durum tezgah açamayan pazarcıları bezdirdi. Manisa Pazarcılar Odası Başkanı ve MESOB Başkanvekili Halim Şener, Salı günü UKOME'nin bir karar vereceğini söyledi. Şener, Avni Gemicioğlu caddesinin kendileri için en uygun bölge olduğunu dile getirdi.

Manisa Pazarcılar Odası Başkanı ve MESOB Başkanvekili Halim Şener, Perşembe Pazarıyla ilgili basın açıklaması yaptı. Perşembe Pazarının 8 haftadır açılmadığını vurgulayan Başkan Şener, "Pazaryeri konusunda görüşmelerimiz yeri geldi tıkandı, yeri geldi iptal oldu, yeri geldi yeni yerler gösterildi. Bunların üzerinde yapılan çalışmalarda UKOME en son geçen hafta toplandı. Toplantıda bir alt komisyon oluşturuldu. Bu alt komisyonun 3-5 gün içerisinde yeni bir araştırma, yeni bir çalışma içerisinde kamuoyu yoklaması yapılarak, trafiği aksatıp aksatmayacağıyla ilgili bir çalışma içerisine girdiler. Alt komisyondan üst komisyona gidip karar vereceğini, Salı günü de UKOME'nin toplanıp yeri bir karar aşamasında olduğunu öğrendik. İnşallah bu karar pazarcı esnafımızın lehine olur" dedi.

Perşembe Pazarının Manisa'nın en eski pazarlardan biri olduğunu kaydeden Şener, 8 haftadır açılmadığını bundan dolayı hem vatandaşların hem de pazarcı esnafının mağdur olduğunu vurguladı.

Pazarcı esnafı olarak 3 fark yer talep ettiklerini yineleyen Şener, şunları söyledi: "Pazarcı esnafımız 2 aydır sıkıntı yaşıyor. Salı günü yapılacak toplantı sonrası Perşembe Pazarı'nın yeni yeri netlik kazanacak. Daha önceki konuşmalarımızda 3 tane yer talep ettiğimizi söylemiştik. Bunlar, Murat Caddesi (eski Perşembe Pazarı), İmam Hatip Lisesi'nden Köprülü Kavşağa giden yol ve Avni Gemicioğlu Caddesi (eski Salı Pazarı). Komisyonun nihai karar vermesini bekliyoruz. Özellikle Avni Gemicioğlu Caddesi üzerinde duruluyor. Güzel bir sonuç çıkacağına kalben inanıyorum. İnşallah pazarcı esnafımıza ve vatandaşlarımıza güzel haberler veririz."

■ İHA

Akhisar'da 3 eve uyuşturucu operasyonu

Akhisar'a 5 kilometre uzaklıkta bulunan Medar Mahallesi'nde bir ihbarı değerlendiren Akhisar İlçe Jandarma Komutanlığına bağlı ekipler, 3 kişinin evine aynı anda operasyon düzenledi. Operasyonda birçok kenevir bitki kökü, haşhaş, kaçak şarap ve rakı ele geçirildi. İfadesi alınan 3 kişi adli kontrollü olarak serbest bırakıldı.

Edinilen bilgiye göre, bugün saat 10.00 sıralarında Manisa İl Jandarma Komutanlığı ile Akhisar İlçe Jandarma Komutanlığına bağlı asayiş ekipleri ihbar üzerine Medar Mahallesi'nde ikamet eden A.B. isimli şahsın evinde arama yaptı. Aramada evin bahçesinde boyları 20 cm ile 120 cm arasında değişen toplam 110 kenevir bitkisi ile 7 kök ve 15 kapsülden oluşan haşhaş bitkisine el konuldu. Ev sahibi A.B., ifadesinin alınmasının ardından adli kontrollü olarak serbest bırakıldı.

Yine aynı mahallede ikamet eden Y.B. isimli şahsın evine yapılan aramada evin bahçesinde boyları 10 cm ile 50 cm arasında değişen toplam 62 kök kenevir bitkisi, 860 litre şarap, 17 litre rakı, 5 gram kubar esrar ile 2 adet kurusıkı tabanca ele geçirildi. Ev sahibi Y.B. isimli şahıs ifadesinin ardından adli kontrollü olarak serbest bırakıldı

Üçüncü şahıs R.K.'nin Medar Mahallesi'nde bulunan evinde yapılan aramada ise boyları 10 cm ile 50 cm arasında değişen toplam 122 kök kenevir bitkisi tespit edildiği ve el konulduğu bildirildi. R.K.'nin de ifadesinin ardından adli kontrollü olarak serbest bırakıldığı bildirildi. ■ İHA

CUMHURİYET'TE YOLLAR DÜZENLENİYOR

Yunusemre Belediyesi, Cumhuriyet Mahallesi'nde çeşitli nedenlerle bozulan yollarda parke taşı döşeme ve bakım çalışması yapıyor.

Yunusemre Belediyesi Fen İşleri Müdürlüğü ekipleri Cumhuriyet Mahallesi'nde altyapı çalışmaları ve çeşitli nedenlerden dolayı bozulan yolları onarıyor. Yapılan çalışmaya ilişkin bilgi veren Yunusemre Belediye Başkanı Dr. Mehmet Çerçi açıklamasında, "Ekiplerimiz Cumhuriyet Mahallesi'nde yaklaşık 12 bin metrekarelik parke taşı döşeme ve bakım çalışması yapacak. Ekiplerimizin çalışmaları ile mahalledeki yollar düzenlenmiş olacak. İlçemizde ihtiyaç olan tüm mahallelerde belirli bir program dahilinde bu çalışmayı yapacağız" ifadelerine yer verdi. Mahalle sakinleri de Yunusemre Belediyesi'ne yapılan çalışmalardan dolayı teşekkür etti. ■ YUNUSEMRE BLD BASIN

ÇENESİZ DANA GÖRENLERİ ŞAŞIRTIYOR

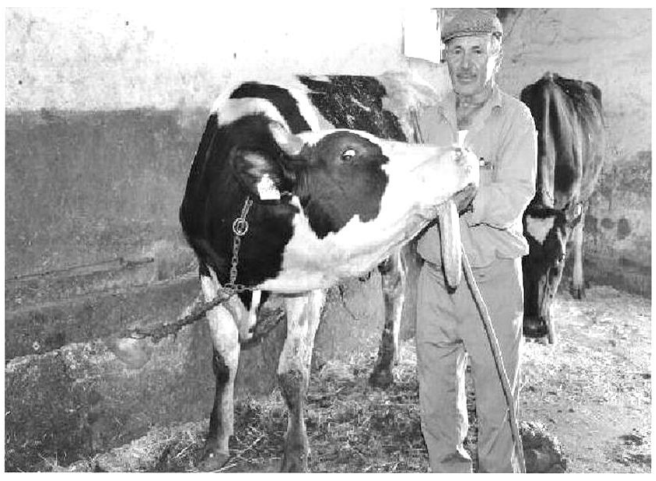

Manisa'nın Saruhanlı ilçesinde, doğum sırasında çenesini kaybeden ve beslenme sorunu nedeniyle "yaşamaz" denilen dana 15 ay içerisinde 600 kiloya ulaşınca, satın almak isteyenler sıraya girdi.

Saruhanlı'nın Çullugörece Mahallesi'nde, doğumu sırasında veteriner tarafından çenesine ip bağlanarak çekilmesi sonucu çenesi kırılan dana, sahibinin özverili bakımıyla 15 ay içerisinde 600 kiloya ulaştı. Çenesinin olmaması sebebiyle beslenmede zorluk çekeceği ve bu nedenle fazla yaşamayacağı düşünülen danayı elleriyle besleyerek yetiştiren çiftçi Süleyman Kiriş, doğduğunda kesmeyi düşündüğü danasını şimdi satmaya kıyamıyor.

Boşta sallanan dili nedeniyle görenleri hayrete düşüren çenesiz dana için komşularının "yaşamaz, ölür" dediğini anlatan Kiriş, "Kesecektim ama kıyamadım kesmeye, kendim bakmaya başladım ve şimdi 15 aylık kocaman dana oldu. Kendi elimle besliyordum küçükken. Komşular bakılmaz buna, beslenemez, ölür dediler ama ben dinlemedim kimseyi ellerimle besledim. Daha sonra diliyle verdiğimiz samanı yemeye alıştı ve komşuların söylediğinin tersine kocaman oldu. Şimdi 600 kilo civarında geliyor. Bu şekilde olunca satın almak istiyorlar ama daha satmayı düşünmüyorum. Aslında Gıda Tarım ve Hayvancılık Bakanlığının bana ödül vermesi lazım böyle bir hayvana baktığım için" dedi. ■ İHA

Hürışık MANİSA'NIN GÜR SESİ

Asfalt Çalışmaları Sorunsuz İlerliyor

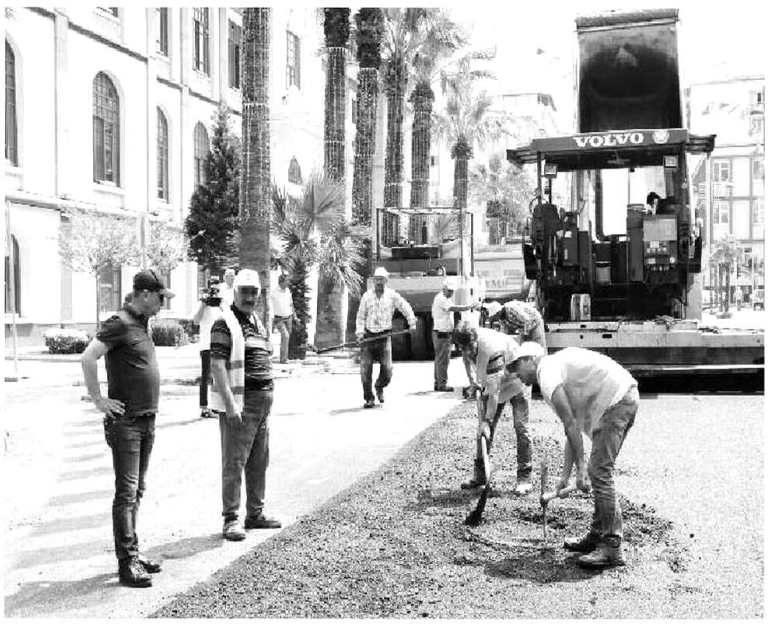

Manisa'nın 17 ilçesinde asfalt çalışmalara ara vermeden devam eden Manisa Büyükşehir Belediyesi'nin şehir merkezinde gerçekleştirdiği asfalt çalışmaları da tüm hızıyla devam ediyor. Çalışmaları yerinde inceleyen Yol Yapım ve Onarım Daire Başkanı Fevzi Demir, şu ana kadar yaklaşık 55 bin metrekarelik asfalt yenilemesinin yapıldığını belirterek, çalışmaların sorunsuz ilerlediğini söyledi.

Manisa Büyükşehir Belediyesi'nin şehir merkezinde yürüttüğü asfalt çalışmaları sorunsuz bir şekilde ilerliyor. Manisa Büyükşehir Belediyesi Yol Yapım ve Onarım Daire Başkanı Fevzi Demir, Yol Şube Müdürü Kurtuluş Kuruçay ile birlikte çalışmaları yerinde inceledi. Çalışmalar hakkında bilgi veren Daire Başkanı Fevzi Demir, "Bildiğiniz gibi Büyükşehir Belediye Başkanımız Cengiz Ergün'ün talimatıyla yaklaşık 15 gün önce şehir içinde asfalt yenileme çalışmalarımıza start vermiştik. Laleli kavşağından başlayan bu çalışmalar YSE kavşağı, Moris Şinasi kavşağı daha sonrasında 8 Eylül Caddesi'nden Valilik önüne kadar geldi. Şu ana kadar yaklaşık 55 bin metrekare asfalt yenileme çalışması yapıldı" dedi.

VATANDAŞLARDAN OLUMLU TEPKİLER ALIYORUZ

Diğer kurumlarla yapılan görüşmeler neticesinde yolda Telekom ve TEDAŞ'ın alt yapı çalışmalarının da gerçekleştirildiğini söyleyen Daire Başkanı Fevzi Demir, "Ulaşım Daire Başkanlığımızın elektrikli otobüslerle beraber ışıklandırmada yapacakları değişiklikler de bu vesileyle yapılmış oldu. Arkadaşlarımız sağ olsunlar cansiperane şekilde çalışıyorlar. Bu hızla gidersek yaklaşık 1-1,5 ay sonra belirlemiş olduğumuz yaklaşık 15 kilometrelik güzergahı tamamlamış olacağız. Çalışmalar esnasında da vatandaşlarımızdan olumlu tepkiler alıyoruz. Ulaşım Daire Başkanlığımız da yolun çizgileriyle alakalı hazırlıklarını tamamlamak üzere. Onlar da yolu çizdikten sonra trafiğe güvenli, elverişli bir yola sahip olacak Manisalılar" diye konuştu. Asfalt çalışmalarını değerlendiren vatandaşlar yolun kısa süre içerisinde yenilendiğini belirterek çalışmalardan duydukları memnuniyeti ifade etti.

DOĞUM GÜNÜNDE EMEKLİ OLDU VALİ GÜVENÇER'E VEDA ETTİ

Mesleğinde 40 yılını doldurup yaş haddinden emekliye ayrılan Eski Yunus Emre İlçe Gıda, Tarım Hayvancılık Müdürü Engin Kurt, Manisa Valisi Mustafa Hakan Güvençer'e veda ziyaretinde bulundu.

Aynı zamanda Türkiye Futbol Federasyonunda süper lig hakemliği ve gözlemcilik görevlerinde de bulunan Engin Kurt, kendisini kabulleri nedeniyle Vali Güvençer'e teşekkür ederek, 37 yıl Manisa'da hizmet verdiğini söyledi. Meslekte toplamda kırkıncı yılında olduğunu ifade eden Kurt, " 1978 yılında Menemen İlçe Müdürü olarak göreve başladım. 1980 yılında yedek subaylığa gitmek üzere buradan ayrıldım. 1981 yılından itibaren de Manisa'da Teknik Ziraat, Tarım İl Müdürlüğü ve 37 yıldır da burada görev yapmaktayım. Kamuda 40. yılımda ve 65 yaşındayım, aynı zamanda bugün doğum günüm. Yaş haddinden emekliye ayrılıyorum. Devletim ile hep içi içe oldum." dedi.

Vali Mustafa Hakan Güvençer de nazik ziyaretleri nedeniyle Kurt'a teşekkür ederek, uzun bir ömür içinde devletimiz ve milletimiz için güzel hizmetler yapmış olmanın çok önemli ve değerli olduğunu, kurum hafızasında ve Manisa'da yaşayanların hafızasında, verilen bu hizmetlerin güzel izlerinin kalacağını ifade etti. Engin Kurt'un 65. yaşını da kutlayan Vali Güvençer, kendisine bundan sonraki yaşamında sağlık ve mutluluklar diledi.

Ağıl projesinde sona gelindi

Manisa'nın damızlık koç ve teke ihtiyacını karşılamak ve kaliteli et ve süt üretiminin arttırılması amacıyla Salihli'nin Taytan Mahallesi'nde hayata geçecek olan damızlık koç-teke ağıl projesinde inşaat çalışmalarında sona gelindi.

Manisa İl Gıda Tarım ve Hayvancılık Müdürlüğü ile Manisa İli Damızlık Koyun ve Keçi Yetiştiricileri Birliği arasında imzalanan ve Taytan Mahallesi'nde yapılmakta olan damızlık koç-teke ağıl projesinin ilk aşamasında 500 koç ve teke kapasiteli olacak. Maliyeti yaklaşık 670 bin lira olan ve 250 bin lirası devlet destekli olan ve açılışa gün sayan projeyi ise Manisa İl Gıda Tarım ve Hayvancılık Müdürlüğü İl Müdür Yardımcısı Melikşah Taşkın, İlçe Gıda Tarım ve Hayvancılık Müdürü Ali Demir, birlikte inceledi.

Projede mutlu sona yaklaşıldığını belirten İl Müdür Yardımcısı Taşkın "Proje hayata geçtiğinde üreticilerimiz, buradan damızlık koç ve teke alabilecek. Amacımız ilimizdeki kaliteli et ve süt üretimini arttırmaktır" dedi. Taşkın, Ağıl Projesi'nden damızlık koç ve teke alan üreticilerin, yüzde 50 hibe desteği sağlanacağını belirti.

■ İHA

'İftar sofraları kardeşliğimizi pekiştiriyor'

Şehzadeler Belediye Başkanı Ömer Faruk Çelik, her yıl geleneksel olarak kurulan iftar sofrasında Peker Mahalle sakinleri ile bir araya geldi. Peker Mahallesinde ramazan ayı boyunca her gün iftar sofrası kurulduğunu ifade eden Başkan Çelik, iftar sofrasını gelenek haline getiren Mahalle Muhtarı Saffet Taşkıncan'a teşekkür etti.

Her akşam farklı bir mahallede iftarının vatandaşlarla birlikte açan Şehzadeler Belediye Başkanı Ömer Faruk Çelik, geçtiğimiz akşam Peker Mahallesinde kurulan iftar sofrasında iftarını vatandaşlarla birlikte açtı. Muhtarlık binası önünde düzenlenen iftara Şehzadeler Belediye Başkanı Ömer Faruk Çelik'in yanı sıra, MHP Milletvekili Adayı Mesut Bayram Laçalar, Belediye Başkan Yardımcısı Ahmet Songüler, Mahalle Muhtarları ve çok sayıda vatandaş katıldı. Her gün farklı bir mahallede kurulan iftar sofralarının sevgi ve kardeşlik bağlarının güçlendirdiğini belirten Başkan Çelik "Bizleri böylesine güzel günlerde aynı sofralarda bir araya getiren Rabbimize hamd ediyorum. Yıllardır Peker Mahallesinde kurulan bu iftar sofralarını organize eden Mahalle Muhtarımız Saffet Taşkıncan ve tüm mahalle halkına teşekkür ediyorum. Peker Mahallemizde ramazan ayı boyunca her akşam iftar sofrası kuruluyor. Ama bir gün geniş katılımlı bir iftar düzenliyoruz. Bu iftarda zenginiyle, fakiriyle, genciyle ve yaşlısıyla bütün mahalle halkıyla bir araya geliyoruz. Bu iftar sofralarında inanç birlikteliğimizi vurguluyor, sevgimizi ve kardeşliğimizi pekiştiriyoruz. Bugün bizleri kırmayıp soframıza geldiğiniz için hepinize çok teşekkür ediyorum" dedi.

İftarın ardından çocuklar için düzenlenen Hacivat-Karagöz gölge oyunu çocuklar ve aileler tarafından yoğun ilgi gördü.

■ **ŞEHZADELER BLD BASIN**

Öğrencilerden "Okumak Yaşamaktır" projesine destek

Manisa'nın Salihli ilçesindeki Ova Küme Evleri İlkokulu öğrencileri "Okumak Yaşamaktır" projesi kapsamında "Okuyorum Parlıyorum" sloganıyla kitap okuma etkinliği düzenledi.

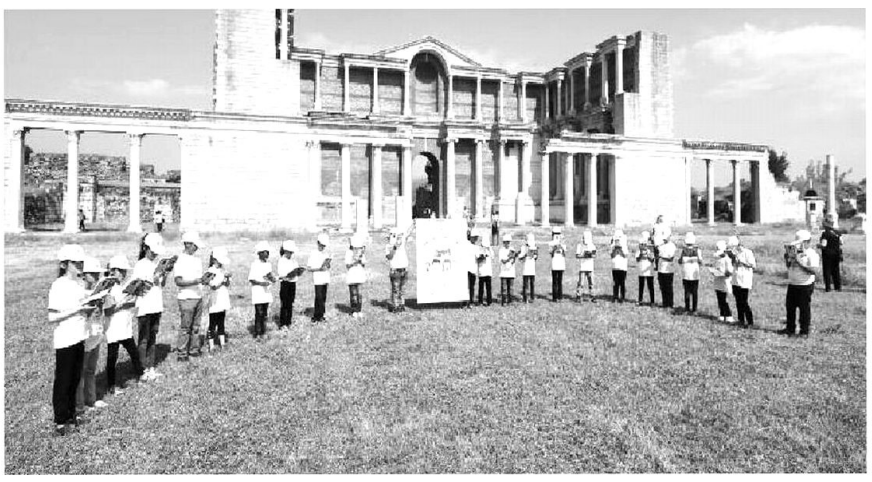

Kuruculuğunu Fransa'nın Saint Denis kentindeki Jean Baptiste Bossard Okulu ile Rize Çayeli İshakoğlu İlkokulu'nun yaptığı Ulusal ve Uluslar arası "Okumak Yaşamaktır" projesinde, Türkiye'den 81 il ve 16 Avrupa ülkesinden okullar yer alırken, projede Manısa'yı temsil eden Salihli'deki Ova Küme Evleri İlkokulu öğrencileri de ilçenin çeşitli tarihi ve turistik mekanlarında okuma etkinliği gerçekleştirdi. Proje il temsilcisi Ova Küme Evleri İlkokulu öğretmeni Berrak Kocaman projenin 6-12 yaş grubunu kapsadığını, her il ve ülkedeki okulların oluşturdukları sloganla tarihi, kültürel ve doğal güzelliklerin bulunduğu mekanlarda kitap okuma etkinliği yaptığını anlattı. Kocaman, projenin amacının kitap okuma bilincini çocuklara aşılamak, kitap okumaya her kesimin dikkatini çekmek, her okulun kendi bölgesini tanıtarak dünyaya mesaj vermek olduğunu belirterek, "Salihli Ova Küme Evleri İlkokulu sloganını 'okuyorum parlıyorum' olarak belirlemiştir. Çekimlerini ve kitap okuma etkinliğini Sardes Antik Kenti, Kurşunlu Şelaleri, Artemis Tapınağı, Tarihi Tren Garı, Anadolu Çınarı ve Kız Köprüsü'de gerçekleştirdik. Bu proje kapsamında ilimiz ve ilçemizin doğal, kültürel, tarihi mekanları 28 Mayıs günü 81 il ve 16 ülkede eş zamanlı yapılacak olan fotoğraf sergilerinde en güzel şekilde tanıtılacaktır" dedi. ■ **İHA**

ERBAKAN MANİSA'DA İFTARA KATILACAK

Erbakan Vakfı Manisa Temsilciliği'nin öncülüğünde 2 Haziran Cumartesi günü yapılması planlanan iftar programına Erbakan Vakfı Genel Başkanı Dr. Muhammed Fatih Erbakan'da katılım sağlayacak. Başkan Erbakan bilindiği üzere Saadet Partisi'nin 24 Haziran seçimlerinde uygulayacağı politikayı benimsemediğini dile getirmişti.

Merhum başbakan Necmettin Erbakan'ın oğlu Dr. Muhammed Fatih Erbakan, Erbakan Vakfı Manisa Temsilciliği'nin düzenleneceği iftar programına katılacak. 2 Haziran'da Yunusemre Belediyesi'nin bahçesinde düzenlenecek olan iftara vakıf üyelerinin yoğun katılım sağlaması bekleniyor.

Fatih Erbakan bilindiği gibi, Saadet Partisi Genel Başkanı Temel Karamollaoğlu'nun 24 Haziran seçimlerinde millet ittifakı ile yol almasına sert tepki göstermişti. Erbakan, Saadet Partisi Yönetiminin Rahmetli Erbakan Hoca'nın düşmanlarına ödül verdiğini, partiyi Osmanlıya zalim diyen Kemal Kılıçdaroğlu'na değnek yapmaya çalışanların milli görüşü temsil edemeyeceğini dile getirmişti.

Sarıgöl'de Gençlik Haftası kutlandı

19 Mayıs Gençlik Haftası kapsamında Sarıgöl'de düzenlenen birçok etkinlikle gençlere ulaşılmaya çalışıldı. Gençlerden oluşan 'Neferge sahne' adlı tiyatro topluluğu tarafından Sarıgöl AKUT Birimi yararına düzenlenen etkinlikte 'Gençlerin gözünden gençler' konulu Sarıgöllü esnaf Nuri Hancı'ya ait karikatür sergisi, Sarıgöllü esnaf Hüseyin Sarıkaya'ya ait fotoğraf sergisi, Sarıgöllü genç amatör yazar/fotoğraf sanatçısı Ali Deniz ile de söyleşi düzenlendi.

Türkiye'nin 7 bölgesine ait türkü ve şarkıların dans gösterileri ile gerçekleştirildiği, Bandırma vapurunun da temsili olarak maketinin yer aldığı sahnede zengin bir ışık ve dekor kullanıldı. Gecenin sonunda 'Neferge sahne' adlı amatör Sarıgöllü tiyatro topluluğu adına Genel Sanat koordinatörü Barış Uzgidim 19 Mayıs'ın milli mücadelemizdeki önemine dikkat çekerek, böylesine değerli milli günlerin unutulmaması için etkinlikler yapmaya devam edeceklerini söyledi.

AKUT Sarıgöl ekip lideri Mehmet Zeybek, Neferge sahne tiyatro topluluğuna satılan biletlerin gelirini AKUT'a bağışlamalarından dolayı teşekkür edip maddi manevi katkılarından dolayı Genel Sanat Koordinatörü Barış Uzgidim'e plaket verdi.

Sarıgöl Belediye Düğün salonunda gerçekleştirilen Gençlik Haftası etkinliğine Sarıgöl Kaymakamı Çetin Kılınç, Manisa Büyükşehir Belediyesi Sarıgöl Koordinasyonu Akif Kılıçaslan, Sarıgöl Devlet Hastanesi Başhekimi Opr. Dr. Mehmet Karaduman, Sarıgöl SGK Şube Müdürü Niyazi Kara, Sarıgöl CHP İlçe Başkanı Tahsin Akdeniz, Sarıgöl Esnaf ve Sanatkarlar Odası Başkanı Emrah Eroğlu, davetliler ve vatandaşlar katıldı.

Etkinlik sonunda sahne alan amatör sanatçılar izleyenler tarafından ayakta alkışladı. ■ **İHA**

Hür Işık
MANİSA'NIN GÜR SESİ
www.hurisikgazetesi.com 90 Kuruş

Saruhanlı MYO yeni binasına kavuşacak

Manisa Celal Bayar Üniversitesi ile Saruhanlı Belediyesi arasında MCBÜ Saruhanlı Meslek Yüksekokuluna yeni bina yapılmasına ilişkin protokol imzalandı. Protokol imzaları MCBÜ Rektörü Prof. Dr. A. Kemal Çelebi ile Saruhanlı Belediye Başkanı Hüseyin Yaralı tarafından atıldı.

Saruhanlı Meslek Yüksekokulunun 1984'te kurulmasına rağmen bugüne kadar hizmet binası noktasında ciddi sıkıntıları olduğunun altını çizen Saruhanlı Belediye Başkanı Hüseyin Yaralı, "Bu sıkıntının giderilmesi için elimizi taşın altına koyduk ve ilçemize yakışan, prestij kazandıracak olan bir meslek yüksekokulu binasını kazandırıyoruz. Şu anda kaba inşaatı bitmiş durumda, yaklaşık 6 bin metrekare bir arsa üzerine kurulan, içerisinde sınıf, laboratuvar, amfi, kütüphane ve idari bina anlamında hocalarımızın odaları dahil olmak üzere 5 bin 264 metrekare inşaat alanı olan bir binaya kavuşturuyoruz. İnşallah önümüzdeki aylar içerisinde hizmete sunulacak. Saruhanlı'mıza ve Üniversitemize hayırlı uğurlu olmasını diliyorum" dedi.

Manisa Celal Bayar Üniversitesinin fakülteleriyle, yüksekokullarıyla, meslek yüksekokullarıyla her geçen yıl büyüyerek, bölgesinde ve ülkesinde iddialı bir üniversite olarak yoluna emin adımlarla devam ettiğini ifade eden Rektör Prof. Dr. A. Kemal Çelebi, "Saruhanlı Manisa'mıza en yakın ilçelerimizden bir tanesi ve dolayısıyla Saruhanlı'daki meslek yüksekokulumuz en fazla avantaja sahip durumda. Ancak Saruhanlı Meslek Yüksekokulumuz fiziki kapasite yetersizliği dolayısıyla hak ettiği gelişmeyi, ilerlemeyi kaydedemedi. Biz Saruhanlı Meslek Yüksekokulumuzun bu manâda gelişebilmesi için Saruhanlı Belediye Başkanımız Hüseyin Yaralı ile görüştük, durumu kendisine aktardık, belediyenin öncelikli işleri arasında olmamasına rağmen, meslek yüksekokulunun Saruhanlı ve Üniversitemiz için ne kadar önemli olduğunu bildiğinden kendisi bize her türü desteği verdi. Dolayısıyla Saruhanlı Belediyemiz mevcut binanın yapım işini üstlendi ve çok hızlı bir şekilde bina ilerledi. İnşallah hizmete hazır hale geldiğinde, bizler bu meslek yüksekokulumuzda yeni bölümler açacağız. Manisa Celal Bayar Üniversitesinin mevcut meslek yüksekokulları içerisinde Saruhanlı Meslek Yüksekokulumuz örnek meslek yüksekokul haline gelecek. Çok güzel bir projesi var. Ben kendilerine teşekkür ediyorum. Meslek yüksekokulumuzun akademik kadro oluşumu ve yeni bölümlerin açılması noktasında elimden gelen gayreti, çabayı göstereceğimi burada ifade ediyorum. İmzaladığımız bu protokol ile birlikte inşallah meslek yüksekokulu hizmet binası olarak bize devredilecek olan bu bina, uzun yıllar hem Üniversitemize hem Saruhanlı'mıza hizmet verecek. Gerçekten güzel bir yatırımı Saruhanlı'ya kazandırdılar. Üniversite her zaman Saruhanlı Meslek Yüksekokulunun yanında olacak, sahip çıkacak. Protokol hayırlı uğurlu olsun" diye konuştu.

Protokol çerçevesinde, meslek yüksekokulu binası çevre düzenlemesiyle birlikte Saruhanlı Belediyesi tarafından yapılacak. Binanın belediye tarafından tesliminden sonra; elektrik, su, doğal gaz vb. abonelik işlemleri ile gerekli tüm mefruşat, araç-gereç ve ekipmanlar MCBÜ Rektörlüğü tarafından temin edilecek.

■ **MCBÜ BASIN**

Sarıgöl ve çevresi sulama sıkıntısı çekmeyecek

YÜZDE 80'İ TAMAMLANDI

On binlerce üzüm üreticisinin sabırsızlıkla beklediği "Manisa- Sarıgöl Sulaması Yenileme Projesi" jet hızıyla ilerliyor. Ocak ayında yüzde 40'ı tamamlanan projede 80 günde % 80 gerçekleşme oranına ulaşıldı. 23 bin 780 dekar araziyi modern sulama ile tanıştıracak proje haziran ayı içinde tamamlanacak. Üzüm bağlarına bereket akacak.

80 GÜN önce % 40'ı tamamlanan Manisa Sarıgöl Sulaması Yenileme Projesi'de adeta zamanla yarışılıyor.

Yeni sistemi 2018 sulama sezonuna yetiştirerek üreticilerin yüzünü güldürmeyi hedefleyen DSİ 2. Bölge Müdürlüğü, bağların boş olmasından da faydalanarak, sahada çalışan ekip sayısını artırdı. Kısa sürede büyük ivme kazanan inşaatta 80 günde % 80 gerçekleşme oranına ulaşıldı.

23 bin 780 dekar verimli araziyi modern sulama ile tanıştıracak proje haziran ayı içinde devreye alınacak ve 2018 sulama sezonunda üzüm bağlarına yeni sistemden su verilecek.

83 KM BORU DÖŞENECEK

Bölge çiftçisine her yıl 18 milyon 711 bin lira ek gelir sağlayacak proje kapsamında 83 km polietilen boru imalatı yapılacak. 371 adet sanat yapısı, 251 hidrat, 56 tahliye hattı, 2 basınç kırıcı ile 6 kapama vanası, 45 ayrım yapısı inşa edilecek. Bölgeye 4 bin 193 metre çelik isale hattı döşenecek.

Proje'de şu ana kadar ana hat ile 66 km'lik kısımda boru döşeme işlemleri tamamlandı. Testleri yapıldı. Ayrıca 1. Ve 2. basınç kırıcı tesisin ve sanat yapılarının imalatları da bitirildi.

Kalan 27 km'lik hattaki çalışmalar ise devam ediyor.

49 yıl önce inşa edilmişti

Buldan Barajı-Manisa Sarıgöl Sulaması'nı açık kanal ve kanaletli sistem olarak 1969 yılında inşa edilmişti. Yaklaşık yarım asırdır kullanılan sistemin yıpranması ve rantabilitesini kaybetmesi nedeniyle projenin basınçlı borulu-kapalı sisteme dönüştürülmesi uygun görülmüştü.

Proje tamamlandığında 1190 kişiye iş imkanı yaratacak.

■ **ÖZCAN ÖZKAN**

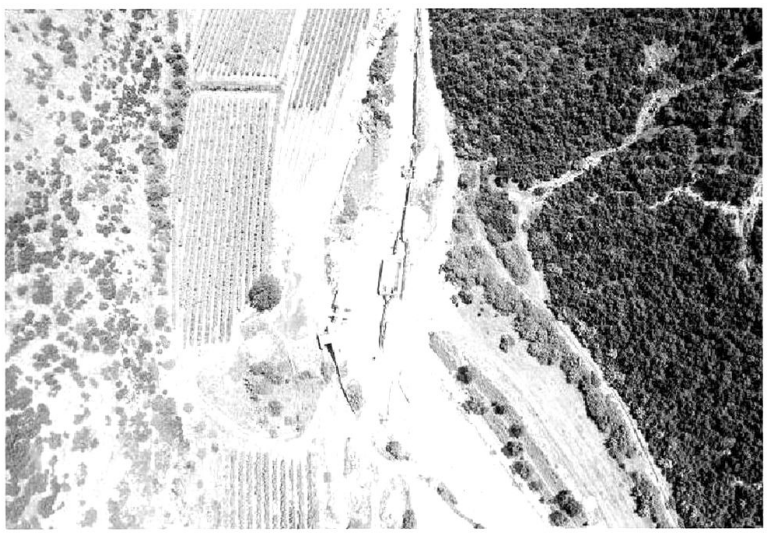

1970 AKİGO TARAFTARLAR DERNEĞİ CUMHUR ÖZKAYNAK İLE DEVAM

1970 Akigo Taraftarlar Derneği seçimli genel kurul toplantısı Kethüda Mahallesi 177 sokak 4 numaralı lokal binasında yapıldı. Başkan Cumhur Özkaynak ve yeni yönetim kurulu tek lise ile seçime giderek güven tazeledi.

Genel kurulda divan başkanlığını Akhisar Belediyespor kurucu başkanı Yılmaz Atabarut yaptı. Cafer Gündüz ve Mesut Aydemir ise divan kurulu üyesi olarak görev yaptı.

2017-2018 sezonunu rahat bir şekilde kapattıklarını ve Türkiye Kupasını da alarak Akhisar'a getirdiklerini ifade eden 1970 Akigo Taraftarlar Derneği Başkanı Cumhur Özkaynak, önümüzdeki sene UEFA'ya hep birlikte gideceklerini kaydetti.

Yönetim Kurulu şu isimlerden oluştu:

Başkan Cumhur Özkaynak, yönetim kurulu üyeleri Semih Arı, Ali Yumukoğlu, Rıdvan Erten, İbrahim Öksüz, Mehmet Kalaycıoğlu, Selçuk Akar, Mehmet Gölgeli ve Sedat akar seçilirken Denetim Kurulu asil üyeliklerine ise Cihan Özyurt, Mustafa Çelikkor ve Yusuf İzzettin Şen seçildi.

2018 yılı taslak bütçenin okunması ardından tek lise ile seçime giren Cumhur Özkaynak ve yönetim kurulu 3 yıllığına seçildi.

Dilek ve temenniler kısmında ise son günlerde gündemde olan Teleset Mobilya Akhisarspor yönetimi ile taraftarlar arasındaki durumun nasıl daha iyi bir şekilde yol alınır konusunda fikir alışverişi yapıldı. Akhisar Belediyespor Başkanı Hüseyin Eryüksel'in el üstünde tutulması gerek bir başkan olduğunu ifade eden divan başkanı Yılmaz Atabarut, başkanın da hata yapabileceğini ancak muhakkak bazı şeylerin konuşarak halledilebileceğini ifade ederek yönetimin kamuoyuna biraz daha açık olması gerektiğini kaydetti. Seçimin sonunda görev yapmış eski yönetim kurulu üyelerine katkılarından dolayı plaketler takdim edildi.

■ **Muharrem KAZER**

Şampiyon Ahmet yine madalya ile döndü

Manisa Büyükşehir Belediyespor'un şampiyon atleti Ahmet Bayram, Bozcaada ve İzmir'de katıldığı yarışmalarda iki günde 2 madalya kazanarak gururumuz oldu. Her zaman sporun ve sporcunun yanında olan Manisa Büyükşehir Belediye Başkanı Cengiz Ergün, kulüp başkanı Mevlüt Aktan ve yönetim kuruluna teşekkür eden şampiyon atlet Ahmet Bayram, " Manisa Büyükşehir Belediyespor'un sporcusu olduğum için çok şanslıyım. Başarılı olabilmemiz için ne gerekiyorsa yapılıyor. Manisa'mızın ve kulübümüzün adını yine başarıyla duyurduğum için mutluyum, gururluyum" dedi.

Manisa Büyükşehir Belediyespor'un sporcuları farklı branşlarda katıldıkları yarışmalarda Manisa Büyükşehir Belediyespor'un adını zirveye taşımaya devam ediyorlar. Manisa Büyükşehir Belediyespor'da son olarak şampiyon atlet Ahmet Bayram yine kulübümüzün ve Manisa'mızın adını başarıyla duyurdu. Bozcada ve İzmir'de katıldığı yarışmalarda kendi yaş grubunda 1'inci olan şampiyon atlet Ahmet Bayram, Bozcaada'da yapılan Bozcaada yarı maratonunda genel klasmanda 6'ıncı, 40-44 yaş grubunda ise 1'inci oldu.

İzmir'den Boş Dönmedi

Birer gün arayla katıldığı yarışmalarda ilk olarak Bozcaada'da düzenlenen Bozcaada Yarı Maratonunda kendi yaş grubunda 1'inci olan Ahmet Bayram, İzmir Büyükşehir Belediyesi'nin düzenlediği 19 Mayıs Yol Koşusunda genel klasmanda 9'uncu, 40-44 yaş grubunda ise 1'inci oldu.

" Başarılarımda En Büyük Pay Büyükşehir Belediye Başkanımız Cengiz Ergün, Kulüp Başkanımız Mevlüt Aktan ve Yönetim Kurulumuza Ait"

Bozcaada ve İzmir'de fırtına gibi esen Ahmet Bayram, başta Büyükşehir Belediye Başkanı Cengiz Ergün olmak üzere, kulüp başkanı Mevlüt Aktan ve yönetim kuruluna teşekkür ederek, " Manisa Büyükşehir Belediyespor'un sporcusu olduğum için çok şanslıyım. Başarılı olabilmemiz için ne gerekiyorsa yapılıyor. Bize de çok çalışıp başarılı olmak düşüyor. Bir kez daha Büyükşehir Belediye Başkanımız Cengiz Ergün, kulüp başkanımız Mevlüt Aktan ve yönetim kurulumuza teşekkür ediyorum" diye konuştu.

Turgutlu'dan spor akademisi atağı

'Sporla Büyüyen Gençlik' projesi kapsamında çocuklarımız ve gençlerimiz yaz-kış spor yapıyor, geleceğe emin adımlara yürüyor düşüncesiyle kurulan Turgutlu Belediyesi Spor Akademisi yaz dönemi spor okullarının kayıtlarına başladı. Yüzme'den güreşe,futboldan,basketbola bir çok spor dallarıyla geleceğe emin adımlarla yürümek için Turgutlu Belediyesi Spor Akademisi gençlerimizi ve çocuklarımızı bekliyor.

Turgutlu Belediye Başkanı Turgay Şirin tarafında hayata geçirilen Turgutlu Belediyesi Spor Akademisi ile gençlerimiz ve çocuklarımız bundan böyle yaz-kış spor yapma heyecanını yaşayacaklar. 'Sporla Büyüyen Gençlik' projesi kapsamında Turgutlu Belediyesi Spor Akademisinde Yüzme, Güreş, Futbol, Voleybol, Basketbol, Hentbol, Pilates, Kız Futbol ve Kız Voleybol kurslarına kayıtla devam ediyor. Kayıtların Turgutlu Belediyesi Sosyal İşler Müdürlüğüne yapılacağını belirten Turgutlu Belediye Başkanı Turgay Şirin "Turgutlu Spor Kenti olacak sözümüze her geçen gün bir adım daha yaklaşmak için sürekli projeler üretmekteyiz. Turgutlu Belediyesi Sosyal İşler Müdürlüğümüz tarafından geliştirilen 'Spor ile Büyüyen Gençlik' projemiz ile sadece tek branşta değil farklı branşlarda da her çocuğumuzun yeteneğine uygun eğitim alarak spor yapabileceği bir çalışmaya imza atıyoruz. Bunun için yaz kış demeden yüzme, güreş, futbol, hentbol, voleybol, basketbol kurslarımıza kayıtlarımız başlamış bulunmakta. Ayrıca pilates, zumba ve fitness kurslarımızın da kayıtları devam ediyor. Yine gençlerimiz ve çocuklarımız akademi bünyesinde sadece spor değil onlar için hazırlanan özel programlar sayesinde sosyalleşmeleri için eğitimde veriyoruz. Sporla ilgilenen çocuklarımız, gençlerimiz Turgutlu Belediyesi Sosyal İşler Müdürlüğü'ne bu kurslardan faydalanmak için başvuruda bulunabilirler"dedi. ■ **TURGUTLU BLD BASIN**

ELİT U17 SÜPER KUPA'NIN SAHİBİ ALTINORDU A.Ş. OLDU

Spor Toto Gelişim Ligi Elit U17 Süper Kupa müsabakasını 1-0 kazanan Altınordu A.Ş, Süper Kupa'nın sahibi oldu.

Antalya'nın Manavgat ilçesinde bulunan Emir Hotels bünyesindeki Arslan Zeki Demirci Spor Kompleksi'nde Altınordu A.Ş. ile Beşiktaş A.Ş arasında oynanan Spor Toto Gelişim Ligi Elit U17 Süper Kupa müsabakasını 1-0 kazanan Altınordu A.Ş, Süper Kupa'nın sahibi oldu. İzmir ekibi, normal süresi golsüz sona eren maçta uzatma bölümünde bulduğu golle rakibine üstünlük sağladı.

2017-2018 futbol sezonunda gruplarını şampiyon olarak tamamlayan Altınordu A.Ş. ve Beşiktaş A.Ş, Süper Kupa müsabakası öncesinde şampiyonluk kupalarını U18 Milli Takımı Teknik Direktörü Şenol Ustaömer'den aldı.

■ **TFF SİTE**

Eşmeliler Spor Kulübü'nden Kaymakam Uçgun'a Ziyaret

Alaşehir'i Manisa 2.Amatör Ligi'nde temsil eden Eşmeliler Spor Kulübü Başkanı Mustafa Koç, yöneticilerden Mustafa Altın, Hacı Can ve sporcu gençler Kaymakam Abdullah Uçgun'u makamında ziyaret etti.

Alaşehir'i Manisa 2.Amatör Ligi'nde temsil eden Eşmeliler Spor Kulübü Başkanı Mustafa Koç, yöneticilerden Mustafa Altın, Hacı Can ve sporcu gençler İlçemiz Kaymakamı Abdullah Uçgun'u makamında ziyaret etti. Kulüp başkanı Mustafa Koç kulübün çalışmaları ve faaliyetleri hakkında bilgi verirken Manisa 2. Amatör Ligi'nde mücadele ettiklerini belirtti.

Kaymakam Uçgun, ziyaretten duyduğu memnuniyetini belirterek nazik ziyaretleri dolayısıyla kendilerine teşekkür etti.

■ **Süleyman Arasan**

URGANLISPOR VALİ GÜVENÇER'E ŞAMPİYONLUK KUPASINI GETİRDİ

2017-2018 sezonunda Manisa Süper Amatör Kümede Play-Off şampiyonu olarak Bölgesel Amatör Lige (BAL) çıkan Urganlı Spor yöneticileri Manisa Valisi Mustafa Hakan Güvençer'i ziyaret etti.

Ziyarette Urganlı Mahallesi Muhtarı ve Urganlı Spor Kulüp Başkanı Tarık Kayabaş, Genel Kaptan Demir Ali Durak, Yönetim Kurulu Üyeleri Yılmaz Zeybek, Arif Yapıcı, Antrenör İlhan Yılmaz bulundu. Vali Mustafa Hakan Güvençer'e kendilerini kabul ettiği için teşekkür eden Urganlı Spor Kulübü Başkanı Tarık Kayabaş, Urganlı Sporun BAL ligine çıktığını ifade ederek şampiyonluk kupasını Sayın Valimize getirdiklerini söyledi. Vali Güvençer de Kulüp Başkanı Tarık Kayabaş'ı Urganlı Sporun şampiyonluğu nedeniyle kutlayarak BAL Liginde de başarılarının devamını diledi. ■ **Muharrem KAZER**

U-21 LİGİ'NDE SÜPER KUPA'YI BEŞİKTAŞ KAZANDI

2017-2018 Sezonu U21 Ligi Süper Kupa müsabakasında Balıkesirspor Baltok'u uzatmalar sonucunda 3-2 mağlup eden Beşiktaş şampiyon oldu.

U21 Süper Lig Grubu'nu ilk sırada tamamlayan Beşiktaş ile 1. Lig Grubu'nu lider olarak tamamlayan Balıkesirspor Baltok'un karşı karşıya geldiği karşılaşma İnegöl İlçe Stadyumu'nda oynandı.

Müsabakada, Beşiktaş'ın gollerini 4. dakikada Oğuzhan Aydoğan, 29. dakikada Mertçan Açıkgöz ve 118. dakikada Burak Yamaç, Balıkesirspor Baltok'un gollerini ise 22. dakikada Serdar Güncü ve 76. dakikada Akcan Deniz Sayar kaydetti.Beşiktaş'ın kupa ve madalyalarını, Türkiye Futbol Federasyonu Bursa Bölge Müdürü Atilla Dönmez verdi.

■ **TFF SİTE**

Muharrem KAZER

"Spora Bakış"

KADIN LİGLERİ DOSYASI -5

www.hurisikgazetesi.com

Geçtiğimiz sezon 3 takım ile mücadele eden Manisamız bu yıl 5 takım ile 3.ligde mücadele etti. Çok yeni olan ve Yarınlar için oldukça önemli olan kadın ligleri ile ilgili olarak gerek bilinmeyenler ve gerekse merak ettiğimiz konuları içeren yazı dizisinde açıklamalarla siz okurlarımıza ışık tutmaya çalışacağız.

Müsabakalar, ödüller, yol masrafı gibi konular da ligin özelliğine göre değişim göstermektedir.

-MÜSABAKA SİSTEMİ

Kadınlar 1.Ligi 10 takım arasında çift devreli lig usulünde oynanır. Sezon sonunda ligi birinci sırada bitiren takım şampiyon olur. 9 ve 10. sıraları alan 2 (iki) takım Kadınlar 2. Ligi'ne düşer.

PARA ÖDÜLÜ Şampiyonluk 75.000 TL ,İkincilik: 50.000 TL Üçüncülük : 35.000 TL

ŞAMPİYON ŞAMPİYONLAR LİGİNE KATILIYOR

Şampiyon olan kulüp, TFF'nin vereceği ulaşım ve konaklama desteği ile UEFA Kadınlar Şampiyonlar Ligi'ne katılmaya hak kazanır. TFF tarafından yapılacak olan ulaşım ve konaklama organizasyonu 18 futbolcu ve 6. maddede belirtilen 6 kişi ile sınırlı olmak üzere en fazla 24 kişilik kafile ile sınırlıdır.

DEPLASMAN MASRAFLARI

Kadınlar 1.Ligi takımlarına, deplasman müsabakalarına ilişkin ulaşım masraflarını karşılamak üzere, karayolu ile gidilen kilometre başına 2,00.- TL ödeme yapılır. Deplasman müsabakaları için T.C karayolları ölçümlerine göre tek yönde 200 km ve üzerindeki mesafelere gidecek olan kulüplere konaklama desteği 1.500 TL olarak ödenecektir. Müsabakalara 15'den az sporcu ile çıkan kulüplere, konaklama desteğinin yarısı ödenir.

9 KİŞİDEN AZ ,CEZA!!!Müsabakaya 9 kişiden az bir kadroyla çıkan, oyuncu uygunluğuna sahip olmayan bir futbolcuyu oynatan takımlara "Deplasman Katkı Payı" ödenmez. Böyle durumlarda ilgili kulüp, hakemlerin masrafları ile diğer masrafları karşılamak üzere TFF tarafından takdir edilecek tazminatı ödemek zorundadır.

TEK YÖN 200 KM'DEN FAZLA İSE KONAKLAMA ZORUNLU

Tek yönde 200 km'den fazla deplasman seyahati olması halinde takımlar konaklama yapmak zorundadır. Aksi halde ilgili kulübe konaklama desteği ödenmez

Büyükşehir, Yunusemre'yi farklı yendi

Manisa Büyükşehir Belediyespor U-13 takımı, antrenörü Fırat Abak yönetiminde rakiplerinin korkulu rüyası oldu. Grup şampiyonluğunu garantileyen ve şimdi gözünü Manisa şampiyonluğuna diken Manisa Büyükşehir Belediyespor U-13 takımı son maçında Yunusemre Belediyespor'u 4-1 farklı mağlup etmeyi başardı. Yeşil beyazlı gençler grubunda oynadığı maçlarda rakip ağlara toplam 32 gol bırakırken, kendi kalesinde ise sadece 1 gol gördü.

Manisa Büyükşehir Belediyespor U-13 Takımı, 2017-2018 futbol sezonu U-13 yerel liginde rakiplerinin korkulu rüyası oldu. U-13 Yerel Ligi'nde A grubunda mücadele veren yeşil beyazlılar oynadığı 6 maçta 6 galibiyet alarak hanesine 18 puan yazdırdı. Son maçında Yunusemre Belediyespor ile karşılayan Manisa Büyükşehir Belediyespor U-13 takımı sahadan 4-1 farklı galip ayrılmayı bildi. Goller ise Mustafa, Gökdeniz ve Ahmet'ten (2) geldi.

■ **MANİSA BÜYÜKŞEHİR BLD BASIN**

deva tıp merkezi
DEVA TIP MERKEZİNDE
PSİKOTEKNİK
BELGESİ VERİLMEKTEDİR

MANİSA'NIN GÜR SESİ
Hürışık
25 Mayıs 2018 Cuma

İFTARA 5 KALA YOLDA KUMANYA DAĞITTILAR

AK Parti Şehzadeler İlçe Gençlik Kolları Başkanlığı Ramazan dolayısıyla iftar vakti yolda olan vatandaşlara kumanya dağıttı. Oruçlarını yolda açan vatandaşlar gençlere teşekkür etti.

İLÇE Gençlik Kolları Başkanı Taha Okan Taniş'in öncülüğünde gerçekleştirilen etkinlikte, ezan okunmasına dakikalar kala yolda oruç açmak zorunda kalan vatandaşlar için kumanya dağıttı.

Çobanisa Mahallesi'nde bulunan sürat yolu üzerinde gerçekleştirilen etkinlikte çok sayıda kumanya dağıtılırken Başkan Taniş," Bugün iftar saatine dakikalar kala yollarda orucunu açmak zorunda olan vatandaşlarımızın yanında olmak istedik. Bu mübarek günlerde insanlarla iç içe olmak onlarla bir şeyler paylaşmak bizleri son derece mutlu ediyor. Yaptığımız yardımları Yüce Rabbim kabul etsin. Kumanya verdiğimiz vatandaşlarımızın Gençlik Kolları ve AK Parti'ye teşekkür ve teveccühleri bizlerin motivasyonuna motivasyon katmıştır. Halka hizmet hakka hizmet düsturu ile durmak yok yola devam diyoruz." ifadelerini kullandı. ■ **ENGİN DENİZ**

Öğrenciler projelerini sundu

4006 TÜBİTAK Bilim Fuarları Destekleme Programı kapsamında Girelli Şehit Mehmet Şimşek Ortaokulu öğrencileri tarafından hazırlanan TÜBİTAK 4006 Bilim Fuarı Proje Sergisinin açılışı, İlçe Kaymakamı Abdullah Uçgun tarafından yapıldı.

AÇILIŞA Kaymakam Uçgun'un yanı sıra kurum temsilcileri, öğretmenler, veliler ve öğrenciler katıldı.

Öğrenciler tarafından hazırlanan projelerin bulunduğu stantları gezen davetliler projeler hakkında öğrencilerden bilgiler aldı. Öğrenciler projelerini nasıl geliştirildikleri hakkında sorulara cevap verirken, projelerin uygulamalı olarak tanıtımlarını yaptılar.

Sergiyi değerlendiren Kaymakam Uçgun, eğitim öğretim yılının tüm öğrenciler için başarı ile noktalanmasını temenni ettiğini söyleyerek, eserleri hazırlayan, emek veren, gayret gösteren öğrencileri ve öğretmenleri tebrik ederek bundan sonraki çalışmalarında başarılar diledi. ■ **Süleyman Arasan**

Şehzadeler'in minikleri Ramazan'ın tadını çıkarıyor

Şehzadeler Belediyesi Ramazan Geceleri kapsamında her gece farklı farklı etkinliklerin düzenlendiği Cumhuriyet Meydanında, çocuklar unutulmuyor. Her akşam iftarın hemen ardından Cumhuriyet meydanında ki etkinlik sahnesinde çocuklar için tiyatro gösterileri, çocuk oyunları ve yarışmalar düzenleniyor.

ŞEHZADELER Belediyesi tarafından bu yıl 5.si düzenlenen Şehzadeler Belediye Ramazan Geceleri programları her gece Cumhuriyet Meydanında devam ediyor. Her akşam farklı etkinliklerin düzenlendiği sahnede, Şehzadeler'in çocukları da unutulmuyor. Ramazan Geceleri programları çerçevesinde her akşam iftarın hemen ardından çocuklar için tiyatro gösterileri, çocuk oyunları ve yarışmalar düzenleniyor. İftar sonrası düzenlenen etkinlikler çocukların yoğun ilgi görüyor. Geçtiğimiz akşam Manisa Afsem Tiyatrosu'nun sahnelediği 'Afacan'ın Maceraları' adlı gösterinin sahnelendiği Cumhuriyet Meydanında çocuklar coşku ve neşeyle tiyatro gösterisini izlediler.

Ramazan ayında Manisa'da yaşayan 7'den 70'e her vatandaş için Ramazan'ın ruhuna uygun programlar düzenlendiğini ifade eden Şehzadeler Belediye Başkanı Ömer Faruk Çelik "Şehzadeler Belediyesi olarak bu yıl 5.'sini düzenlediğimiz Ramazan Geceleri programlarımız halkımız tarafın büyük ilgi görüyor. Havaların sıcak olmasıyla birlikte iftar sonrasında halkımız sokaklara, parklara çıkıyor. Bu nedenle Cumhuriyet Meydanında düzenlenen etkinlikler halkımızın büyük beğenisini topluyor. Buraya gelerek hem buralarda gezme fırsatı buluyorlar hem de düzenlenen etkinliklerle keyifli ve kaliteli bir zaman geçiriyorlar. Cumhuriyet Meydanında ki sahnemizde büyükler için düzenlenen etkinliklerin yanı sıra miniklerimizi de unutmadık. Onlar içinde farklı, farklı etkinlikler düzenleniyor. Her akşam iftarın hemen ardından sahnemizde çocuklar için tiyatro gösterileri, çocuk oyunları ve yarışmalar düzenleniyor. Çocuklarımızın bu sayede yüzlerinin güldüğünü görmek bizleri çok mutlu ediyor. Şehzadeler Belediyesi olarak göreve geldiğimiz yıldan bu yana 5.defa Ramazan Gecelerini düzenliyoruz. Yaptığımız etkinliklerle hem halkımızın Ramazan ayının rahat bir şekilde geçirmesini sağlıyoruz. Hem de Ramazan'ın ruhuna uygun düzenlenen programlarla çocuklarımıza şimdiden Ramazan'ı sevdirmiş oluyoruz" dedi. ■ **ŞEHZADELER BLD BASIN**