"GÖZYAŞI GECELERİ" MANİSALILARI GÖZYAŞINA BOĞDU

■ AK Parti Manisa Milletvekili Doç. Dr. Selçuk Özdağ'ın proje liderliği ve girişimleriyle Şair ve Tiyatro Yönetmeni Haşim Akten'in başrolünde oynadığını Son Kale Türkiye / Gözyaşı Geceleri isimli gösterim sinevizyon eşliğinde Manisalılardan tam not aldı. Darbeli yıllardan güçlü ülke Türkiye hedefinde yapılan kalkınma hamlelerine ve 15 Temmuz gecesi yaşanan hain saldırıya kadar gündeme damga vuran konuların işlendiği gösterime seyircilerde ellerinde Türk bayraklarıyla tempo tuttular. ◆ 7'de

MANİSA'NIN GÜR SESİ

Hür Işık

45.yıl

www.hurisikgazetesi.com 19 Nisan 2017 Çarşamba 50 Kuruş

MESİR FESTİVALİNE BİRBİRİNDEN ÜNLÜ SANATÇILAR GELİYOR

■ 5 asırlık gelenek olan 477'nci Uluslararası Manisa Mesir Macunu Festivali'nin programı düzenlenen basın toplantısıyla açıklandı. 25-30 Nisan tarihleri arasında gerçekleştirilecek olan festival kapsamında, Manisa spor etkinlikleri, kültür sanat etkinlikleri, sergiler ve fuar ile renkli görüntülere sahne olacak.

477'ncisi kutlanacak olan Uluslararası Manisa Mesir Macunu Festivalinde Manisa'ya birbirinden ünlü sanatçılar gelecek. Ahmet Selçuk İlkan'ın 40'ıncı sanat yılı da ünlü isimlerin katılacağı bir konserle kutlanacak. ◆ 5'te

BAŞKAN ÇELİK KİRAZ SEZONUNU AÇTI

Kuzey yarım küre üzerinde Şehzadeler ilçesinde üretilen ilk kiraz kilosu 200 TL' ye satıldı. Satılan ilke kirazların satış rakamlarının sembolik olduğunu ifade eden Şehzadeler Belediye Başkanı Ömer Faruk Çelik, üretimin arttıkça fiyatların bir dengeye oturacağını ifade etti.

BU YIL SATIŞLAR KİRAZ PAZARINDA OLACAK"

■ İlk satılan kirazların fiyatlarının sembolik rakamlar olduğunun altını çizen Başkan Çelik "18 Nisan tarihi itibarı ile ilk kirazımızın satışını gerçekleştirdik 3 tüccarımızın getirmiş olduğu kirazlar 160, 170 ve 200 liradan alıcı buldu. Tabi bu rakamlar sembolik rakamlardır. Kirazlarımız çıktıkça rakamlarda normal seyrine oturacaklardır. Geçtiğimizi yıl üreticilerimiz 10 ila 15 TL arasında kirazlarını ihraç etmişlerdi, bu yılda bu fiyatlara yakın olmasını bekliyoruz. Bu yıl ki kiraz sezonunda tüm kiraz üreticilerimize, çiftçilerimize bereketli bir sezon olmasını diliyorum. Şehzadelerimizde kiraz ağaçlarının büyük bir bölümünde iyi tarım uygulaması yapıyoruz. Bölgemizde AB standartlarına uygun bir kiraz üretimi gerçekleştiriliyor. Nasip olursa bu yıl kirazlarımızın satışını tüm dünyaya Kiraz Pazarımızdan yapacağız" dedi. ◆ 9'da

HALK RUHSATI VERMİŞTİR

Mustafa İrğat

■ 16 Nisan 2017 Pazar günü yapılan Halk oylamasının ardından bir değerlendirme yapan Sağlık Sen Manisa Şube Başkanı ve Memur Sen Manisa İl Temsilcisi Mustafa İrğat Halkın tercihini yaptığını belirterek şunları söyledi. ◆ 3'TE

16 Nisan, Türkiye'nin Geleceğe Yürüme İradesidir

Mesut ÖNER

Eğitim Bir Sen Manisa İl Başkanı Mesut Öner 16 Nisan Halk oylamasından Evet çıkmasını değerlendirerek bir basın açıklaması yaptı. 16 Nisan'da yapılan ve yüzde 51,4 'evet' tercihiyle sonuçlanan referandumu değerlendiren Eğitim-Bir-Sen Manisa Şube Başkanı Mesut Öner, "Bu seçim Türkiye'nin geleceğe yürüme iradesidir. Bu seçim, vesayet sisteminin feshine, millet iradesinin hâkim kılınmasına işaret ediyor. Cumhurbaşkanlığı Hükümet Sistemi için halk ruhsatı vermiştir." dedi. ◆ 3'TE

AMATÖRLER ARASI YEMEK YARIŞMASI 29 NİSAN'DA

Mehmet AKGÜL

■ Mesir tertip komitesi ile Manisa Lokantacılar Kebapçılar Tatlıcılar ve Yoğurtçular esnaf odasının işbirliğiyle Yeni Han'da Gafur Uzuner'in de katılacağı yemek yarışması düzenlenecek. Dereceye giren birinciye tam altın, ikinciye yarım altın, üçüncüye ise çeyrek altın verilecek. ◆ 6'DA

Şehzadeler'den Diyagram Mesir Müzesi

Şehzadeler Belediyesi Mesir Macunu tanıtmak amacıyla Diyagram Mesir Müzesi yapacak. Bu müze ile Manisa'ya gelen misafirlerin Mesir geleneğini yaşamasına katkı sağlanacak. ◆ 6'da

YUNUSEMRELİ ÜRETİCİLERE 10 BİN ZEYTİN FİDANI DAĞITILDI

■ İlçede zeytin üretimini arttırmak amacıyla düğmeye basan Yunusemre Belediyesi, üreticilere 10 bin zeytin fidanı dağıttı. ◆ 9'da

YUNUSKENT'TE OKUL SIKINTISI AŞILIYOR

■ Yunusemre Belediyesi, Akgedik Yunuskent Projesi'nin ilk etabında çocuğu okula giden ailelerin mağdur olmaması için il ve ilçe milli eğitim müdürlükleri ile görüşmelere başladı. Yılsonuna kadar ilk etabın tamamlanacağını dile getiren Yunusemre Belediye Başkanı Dr. Mehmet Çerçi, "Hiçbir ailemizi ve çocuğumuzu mağdur etmeyeceğiz" diye konuştu. ◆ 12'de

Mehmet GÜRLER
MİLLETİN ZAFERİ !
"PENCERE" 3

Seyfettin AYAKYAY
KARİKATÜR-MİZAH, TERÖR VE SAVAŞ!
"SES DUVARI" 8

Gülgün YALVAÇ
O BENİM İKİNCİ ANAMDI!
"Köşe-Siz" 9

GELECEKTEN UMUTLARI YOK!

Soğuk, sıcak, kar, kış, yağmur çamur demeden Manisa sokaklarında çöp toplayan çocuklar, hepimizin yüreğini sızlatıyor. Küçücük bedenleri ile omuzlarına yüklenilen büyük yüklerle çalışmak zorunda bırakılan çocukların, gelecek umutları çalınıyor. ◆ 6'da

Musa AKÇAY
NİSAN YAĞMURU
"HÜR SES" 5

Muharrem KAZER
AMATÖRLER VE GÖRMEZDEN GELİNEMEYECEKLER!!!
"Spora Bakış" 11

REFERANDUM SONUCUNA TEPKİLER SÜRÜYOR

CHP Manisa Teşkilatları tarafından referandum sonucunda yaşanan olaylara ilişkin Adalet Sarayı önünde basın açıklaması düzenlendi. ◆ 6'da

Geçici ölüm yaşayan hasta hayata döndürüldü

Salihli'de ünlü oyuncu Oya Aydoğan gibi aort damarı yırtılan 58 yaşındaki Sadrettin Aydın'ın özel bir hastanede gerçekleştirilen ameliyatı sırasında yaklaşık yarım saat tüm hayati fonksiyonları durduruldu. 5.5 saat süren operasyonda yarım saat boyunca hayati fonksiyonları durdurulan Aydın, doktorlar tarafından tekrar hayata döndürüldü. ◆ 6'da

Acılı babanın yardım feryadı

"Kızımı Kurtarın"

Ahmetli'de çadırda yaşadığını belirten 46 yaşındaki Mevsimlik tarım işçisi Selamet Çelik, beyninde tümör bulunan 12 yaşındaki kızı için yetkililerden ve hayırseverlerden yardım bekliyor. ◆ 3'TE

Halk ruhsatı vermiştir

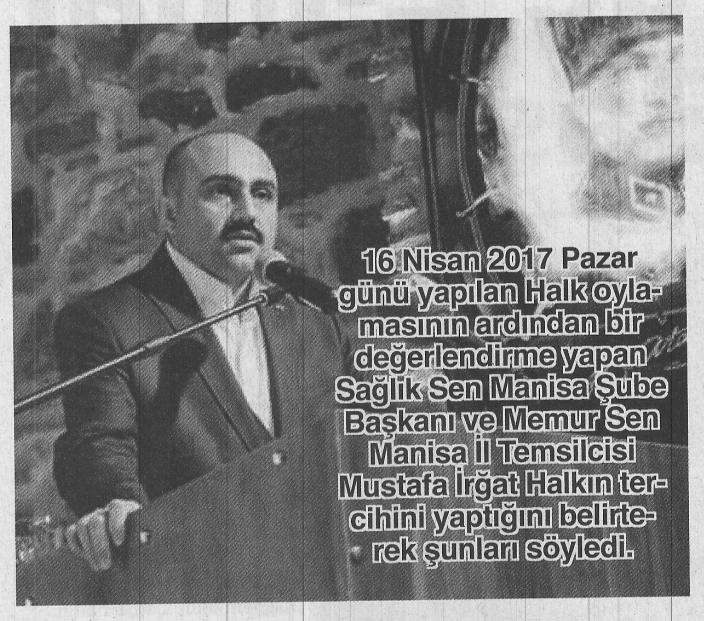

16 Nisan 2017 Pazar günü yapılan Halk oylamasının ardından bir değerlendirme yapan Sağlık Sen Manisa Şube Başkanı ve Memur Sen Manisa İl Temsilcisi Mustafa İrğat Halkın tercihini yaptığını belirterek şunları söyledi.

16 Nisan 2017 Pazar günü gerçekleşen referandum sonucunda milletimiz; Türkiye'nin öze dönüşüne, geleceğe doğru kararlı yürüyüşüne, güven ve istikrar perspektifiyle yükselişine hız kazandıracak Anayasa değişikliğine "Evet" demiş ve onay vermiştir.

Milletimizin onayı; teorik çerçevesiyle iki asırlık, anayasal hükümlere dayalı pratik zeminiyle altmış yıllık tarihe sahip vesayet düzeneğinin bütün görünümleri ve birikimleriyle yıkılmasını, vesayet düzeneğinin kurulmasına zemin oluşturan Parlamenter Hükümet Sistemi'nin yerine Cumhurbaşkanlığı Hükümet Sistemini en kısa sürede ve bütün yönleriyle kurulmasını kapsamaktadır.

Milletimiz; referandum sürecinde, sandık aşamasında ve sonucun açıklanması sonrasında akl-ı selime dayalı tavırlarıyla demokratik olgunluğunu, sandığa gitme oranıyla demokrasinin asli öznesi ve siyasal iradenin mutlak sahibi olduğunu, vesayeti bitirme noktasındaki kararlılığıyla Yeni, Büyük ve Güçlü Türkiye hedefindeki öncü sorumluluğunu bir kez daha tescillemiştir.

Tarihinin bütününe bağımsızlık ve özgürlük iradesini yansıtmış olan milletimizin 16 Nisan'da ortaya koyduğu iradeyi; hakimin de hakemin de millet olduğunu fiili durum olarak ortaya koyan siyasal sistemin, egemenliğin bila kayd-u şart millete ait olduğunu hukuki olarak teminat altına alan anayasal çerçevenin cari olduğu Yeni Türkiye'nin inşa ruhsatı, milletin, tarihiyle, egemenlikle, medeniyet değerleriyle vuslatı olarak görüyoruz.

Yaşlısından gencine, kamu görevlisinden işçisine, kadınından erkeğine, Tercih Evet diyenden demeyenine fert fert bütün milletimiz; iradesine ket vurulamayacak, özgürlüklerin önüne set çekilemeyecek, vesayetin esamesine, ihanetin zerresine tahammül edilmeyecek bir gelecek ve Türkiye noktasında milli mutabakatını ortaya koymuştur.

16 Nisan, bu yönüyle bir uyanış, diriliş ve şahlanış miladı olarak tarihe kaydedilmiştir. 17 Nisan, milletimizin hem kendisinin hem ülkesinin hem de dünyanın yarınlarına yön verme noktasındaki hür iradesini haykırışının ilk günüdür. 16 Nisan'da yaşanan ve 17 Nisan'dan itibaren yola çıkan, milletin tarihin akışını değiştirme gücüdür.

Hiç kimse ama hiç kimse, milletin kararını yanlış yorumlama, kararlığına duyarsız kalma hatasına düşmemelidir. Türkiye'deki herkes, her kesim, her kurum, her parti, her sivil örgüt bu karara sadece saygı duymamalı, milletin iradesinin gereklerini yapmak konusunda referandumda tercihi ne olursa olsun sorumluluk almak heyecanını, birikimini bütün samimiyetiyle ortaya koyacağını da milletin huzurunda deklare etmelidir.

Milletimiz tarafından onaylanan Anayasa değişikliğinin gövdesini oluşturan Cumhurbaşkanlığı Hükümet Sistemi'nin bütün kural ve kurumlarıyla yürürlüğe gireceği 3 Kasım 2019 tarihine kadar geçecek iki yılı aşkın süreç, siyaset kurumunun bütün taraflarının, sivil toplum mecrasındaki bütün kuruluşların, toplumun farklı siyasi ve ideolojik fikirlere sahip bütün katmanlarının sözünü, fikrini, eleştiri ve görüşlerini yansıtacağı katılımcılığı ve katkıyı esas alan demokratik paylaşım sürecine dönüştürülmelidir. Cumhurbaşkanlığı Hükümet Sistemine yönelik ikincil mevzuatın oluşturulmasında, fikirleri, birikimleri ve tepkileriyle bütün toplumun söz söylemesi, sistemin ortak akılla, bihakkın kurulmasının ilk şartı olarak görülmeli ve bunun gereği yerine getirilmelidir.

Anayasa değişikliğiyle vesayet sisteminin, millete rağmenci anlayışın bertaraf edildiğini ortaya koymak adına en net irade beyanı, yeni Hükümet Sisteminin fiili uygulama zeminlerini ve bunun hükümlerini barındıracak kuralların, kurumların hep birlikte oluşturmaktır.

Doğrudan millet tarafından onaylanan Anayasa değişikliğinin gereği olarak, siyasetin pratikleri ve devlet yönetiminin işleyişi noktasında yeni bir devir başlamıştır. Bu devrin hayat bulmasını, vesayetin yok olmasını engellemek adına referandum sürecine doğrudan müdahil olan ülkelerin, uluslar arası platformların tutumları, millet tarafından hem bertaraf edilmiş hem de kaydedilmiştir. 16 Nisan'da milletimiz, içerdeki vesayet mahfilleri yanında dışarıdaki vesayet destekçisi ülkeleri de tekrar tevessül edemeyecekleri şekilde devre dışı bırakmıştır.

Referandumdaki Evet kararını, milletimizin; terörün, ihanetin, küresel sömürünün öznelerini, tetikçilerini eylemlerini, söylemlerini, kumpas ve tezgahlarını sınır dışı etme kararı, yurda sokma kararı olarak görüyoruz. Anadolunun bütün renkleriyle birlikte ve hür yaşadığı, farklılıkların zenginlik, vatandaşlığın hukuki eşitlik olarak yaşandığı Yeni Türkiye, sadece insanlarımız için değil dünya mazlum ve mağdurları için de güven ve adalet kapısıdır. Bunun bilincinde olarak, 17 Nisan'dan itibaren üreten Türkiye, büyüyen Türkiye, gelişen Türkiye, çözüm üreten, sorun tüketen Türkiye, demokratik devletin, özgür bireyin, sivil toplumun cari olduğu Türkiye için ter akıtmalı ve kafa yormalıyız. Türkiye'yi hak ettiği yere birlikte, el ele taşımalıyız. Kamplaşmanın, kutuplaşmanın, birbirine sırt dönmenin bize ödettiği faturaları unutmadan, geleceğe dair güvenli adımlarla, istikrarı kuşanmış bir siyasal kurguyla yol almalıyız. Bunu başarırsak, ufku açık millet; yolu açık Türkiye'yi hem kuracak, hem koruyacak hem de hak ettiği zirveye taşıyacaktır.

Türkiye'nin hepimize ait olduğu bilinciyle, alınterimizi değerli kılmanın, helal ekmeğimizi büyütmenin, Türkiye'yi prangalarından, küresel operasyonlardan arındırmanın heyecanıyla, azmi ve kararlılığıyla sorumluluk alan, ülkemizin kırılma anlarının tamamında gövdesini taşın altına koyan, 15 Temmuz'da meydanlarda ihanetin karşısında bir kale gibi duran, 16 Nisan referandumu için Türkiye'nin her karışında vesayetin bitmesi, Türkiye'nin ihtiyaç duyduğu sisteme geçmesi için ter akıtan Büyük Memur-Sen ailesinin bütün mensuplarına, aynı duygu, düşünce ve kararlılıkla yola revan olan paydaş sivil toplum kuruluşlarına, bütün siyasi partilere ve bu değişikliğin gündeme ve milletin önüne getirilmesine liderlik eden Cumhurbaşkanımız Recep Tayyip ERDOĞAN'a şükranlarımızı sunuyoruz.

İstiklal Marşımızın ilk sözü, şerre ve batıla karşı mücadelede inanç ve medeniyet değerlerimizin özü olan "Korkma" duruşunun bütün mecralarda tezahürüne zemin oluşturacak olan Anayasa değişikliğinin ve Cumhurbaşkanlığı Hükümet Sisteminin, milletimize, ülkemize, bölgemize, insanlığa huzur refah, barış ve adalet getirmesi, zulmün ve zulmü besleyen dünya düzeninin sona ermesi noktasında sağlayacağı fırsat ve imkanları milletimizle birlikte oluşturma inanç ve kararlılığında ALLAH daima yar ve yardımcımız olsun.

■ **Hasan İlçi**

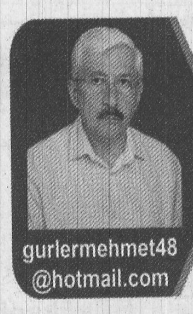

gurlermehmet48 @hotmail.com

Mehmet GÜRLER

"PENCERE"

MİLLETİN ZAFERİ!

www.hurisikgazetesi.com

Hak gâlip gelmiştir. "EVET"in zaferi hayırlı-uğurlu olsun!

Aslında Türk Milletinin zaferi bu... Bundan sonra artık barış, huzur ve kardeşlik devri başlamalı. Madem ki; iktidar da, Ana muhalefet de, "Sonuç ne çıkarsa çıksın ona saygı duyacağız." demişlerdi.. Öyleyse, verilen sözde durulmalı ve aslâ menfî hareketlere, Kanun dışı davranışlara tevessül edilmemelidir! Zira çirkin davranışlar, demokrasiye saygı duymamak ve onu sırtından hançerlemek anlamına gelir...

Şimdi, Ak Parti iktidarının yapacağı şey; kalkınma hamlelerine, önceden olduğu gibi, ülkeye hizmete devam etmek, özellikle Adaletteki haksızlık ve aksaklıkların üzerine gidip, FETÖ'nün iftirasına uğrayıp görevinden alınmış, Devletinin yanında, vatansever memurların uğradığı haksızlığı sür'atle gidermektir...

"HAYIR" cephesinde; mağlubiyete uğramış CHP'nin, başarısız Liderini sorgulayıp yeni bir arayışa girmesi beklenir. Gerçi Kemal Bey'in Başkanlık koltuğunda oturması, iktidarın lehine bir durumdur; ama biz iyi niyetle ve CHP'ye acıdığımızdan bu teklifi yapıyoruz!.. Zaten bu partide Genel Başkana karşı "İSTİFA" sesleri duyulmaya başladı bile; bu, giderek artacaktır...

Diyeceksiniz ki; "İşte bu küçük adam, CHP'nin oylarını artırdı."

Hiç de öyle değil.. Bu partinin oyu, beceriksiz liderlerle zırnık artmaz! Bu %48.6'lık "HAYIR" oyları; MHP dahil, HDP, Saadet ve irili-ufaklı tüm muhalefet oylarının %25'lik CHP oylarına eklenmiş halidir. Hatta içinde, FETÖ'den dolayı Ak Parti'ye küsen, kızan oylar bile vardır...

PKK'lı HDP ve Saâdet Partisi ise, kendilerini A'dan Z'ye değiştirmeleri ve politikalarını, sil baştan, doğru çizgi üzerinde yapmaları tavsiye olunur.. Yanlış siyaset, hem ülkeye zarar verir ve hem de kendilerini zaman içinde yok eder...

Referandumdan önceki yazımda, "EVET" oylarını %58 olarak tahmin ettiğimi söylemiştim. Bu iddiamı, Sayın Devlet Bahçeli'ye ve ülkücü câmiaya güvenerek yapmıştım.. Maalesef görünen o ki; bu halk oylamasında MHP'liler liderleri Bahçeli'yi dinlemediler ve oylarını aksi yönde kullandılar!

Gelelim Kılıçdaroğlu'nun mızıkçılığına!

"Yenilen güreşe doymaz." derler ya; kendince bir bahane bulmuş ve seçimi iptal ettirmeye çalışıyor... Buna kim inanır? Bir mühür için, elli milyon vatandaşı yeniden zahmete ve devleti de maddî zarara sokacaksın! Çok 'Dürüst' isen, bayan milletvekilinin devlete ödettiği milyarlık telefon görüşmesinin hesabını ver! Yattınız onun üzerine...

Ayrıca, Yüksek Seçim Kurulu Başkanı, sana çok güzel cevap verdi. Sandık görevinde beş partinin temsilcileri var; onlar görevini ihmal etmişse ve içinde senin partin CHP'li görevli de var ise, suç kimin? Seçim kurulunun mu? Halk, %85'lik katılımla, olgunluk içerisinde oyunu kullanmış.. Halkın suçu ne?

Üstelik Sayın Seçim Kurulu Başkanı, bu durumun ilk olmayıp, evvelki yıllarda da olduğunu ve benzer karar verildiğini emsal gösteriyor... Yani Kemal Bey'in kaçacak tarafı yok; boşuna baş ağrıtıyor ve temiz suyu bulandırmaya çalışıyor!..

Hey dostum! "Referanduma gölge düşmüştür." derken aslında, MİLLETİN ZAFERİNE GÖLGE DÜŞÜRMEK istediğinin farkında mısın?

Biz farkındayız.. Vatandaş da farkında...

16 Nisan, Türkiye'nin Geleceğe Yürüme İradesidir

Eğitim Bir Sen Manisa İl Başkanı Mesut Öner 16 Nisan Halk oylamasından Evet çıkmasını değerlendirerek bir basın açıklaması yaptı.

● 16 Nisan'da yapılan ve yüzde 51,4 'evet' tercihiyle sonuçlanan referandumu değerlendiren Eğitim-Bir-Sen Manisa Şube Başkanı Mesut Öner, " Bu seçim Türkiye'nin geleceğe yürüme iradesidir. Bu seçim, vesayet sisteminin feshine, millet iradesinin hâkim kılınmasına işaret ediyor. Cumhurbaşkanlığı Hükümet Sistemi için halk ruhsatı vermiştir." dedi.

MİLLETİN İRADESİNE HERKES SAYGI GÖSTERMELİDİ

Üreten, büyüyen, gelişen ve çözüm üreten Türkiye için ter akıtmak ve kafa yormak gerektiğini kaydeden Öner," Türkiye için mühim bir eşiği geçmiş olduk. Artık önümüze bakmalıyız. Artık üreten, büyüyen, gelişen ve çözüm üreten Türkiye için ter akıtmalı ve kafa yormalıyız. Bu süreçte 'hayır' oyu veren de, 'evet' oyu veren de bu ülkenin insanıdır. Herhangi bir ayrışma olmadan, yönetsel mekanizmanın nitelikli olarak çekinceleri de ortadan kaldırarak doğru bir şekilde hareket etmesi ve önüne bakması gerekiyor. Bu seçim Türkiye'nin geleceğe yürüme iradesidir. Bu seçim, vesayet sisteminin feshine, millet iradesinin hâkim kılınmasına işaret ediyor. Bu anlamda 'evet' Türkiye için önemliydi ve nihayetinde 'evet' kazanmış oldu. Milletin iradesine herkes saygı göstermelidir. Ülkemizin önü aydınlıktır. Türkiye hak ettiği zirveye ulaşacaktır. Umut ve güven ile ekonomik istikrara kavuşacağız. Önümüzdeki sürecin hayırlara vesile olmasını temenni ediyorum. Cumhurbaşkanlığı Hükümet Sistemine yönelik ikincil mevzuatın oluşturulmasında ise ortak akılla hareket edilmelidir." Şeklinde konuştu.

TÜRKİYE'Yİ HAK ETTİĞİ YERE BİRLİKTE, EL ELE TAŞIMALIYIZ

Evet kararının Türkiye için yeni bir dönüm noktasını oluşturduğunu vurgulayan Öner, "Referandumdaki 'evet' kararını, milletimizin; terörün, ihanetin, küresel sömürünün öznelerini, tetikçilerini, eylemlerini, söylemlerini, kumpas ve tezgâhlarını sınır dışı etme kararı olarak görüyoruz. Anadolu'nun bütün renkleriyle birlikte ve hür yaşadığı, farklılıkların zenginlik, vatandaşlığın hukuki eşitlik olarak yaşandığı yeni Türkiye, sadece insanlarımız için değil, dünya mazlumları ve mağdurları için de güven ve adalet kapısıdır. Türkiye'yi hak ettiği yere birlikte, el ele taşımalıyız. Kamplaşmanın, kutuplaşmanın, birbirine sırt dönmenin bize ödettiği faturaları unutmadan, geleceğe dair güvenli adımlarla, istikrarı kuşanmış bir siyasal kurguyla yol almalıyız. Bunu başarırsak, ufku açık millet; yolu açık Türkiye'yi hem kuracak hem koruyacak hem de hak ettiği zirveye taşıyacaktır." dedi. ■ **Haber Merkezi**

Acılı babanın yardım feryadı

"Kızımı Kurtarın"

Ahmetli'de çadırda yaşadığını belirten 46 yaşındaki Mevsimlik tarım işçisi Selamet Çelik, beyninde tümör bulunan 12 yaşındaki kızı Elif Çelik için yetkililerden ve hayırseverlerden yardım bekliyor.

● Ahmetli'de ikamet eden ve şu an mevsimlik tarım işçisi olarak yaşamını sürdüren 46 yaşındaki Selamet Çelik, beyninde tümör bulunan 12 yaşındaki kızı Elif Çelik için yetkililerden ve hayırseverlerden yardım eli uzatmalarını bekliyor. Kızı Elif'in ameliyat zamanına kadar 46 iğne olması gerektiğini belirten acılı baba Selamet Çelik,"Elif'e ameliyat öncesi yapılması gereken bu iğnelerden 29'u yapıldı, geriye 17 iğne kaldı. Yurt dışından gelen bu iğnenin fiyatı 470 Euro ve her ay bu iğnenin alınması gerekiyor"dedi.

Çelik, "Ne yapacağımı bilemiyorum. Çok zor durumdayım. Eskiden güreşçiydim. Festivallerde yapılan güreşlere katılarak ekmek paramı kazanırdım. Güreşte bileğim kırıldığı için bir daha güreşemiyorum. Bu yüzden de çapa işi yaparak geçimimi sağlamaya çalışıyorum. Sosyal güvencem de yok. Kızımın ameliyat olması gerekiyor. Ameliyat için de 15 bin Euro istiyorlar. Ne yapacağımı bilemiyorum. Bu parayı bulmak için böbreğimi de satmaya hazırım. Yeter ki kızım kurtulsun" dedi.

Ameliyat olması gereken, küçük kızı için hayırseverlerden kendilerine yardım eli uzatılmasını beklediklerini dile getiren acılı baba Selamet Çelik, İrtibat kurmak isteyen hayırsever vatandaşların 0531 273 03 11 numaralı telefondan kendisine ulaşmasını istedi.

■ **Süleyman Arasan**

$	€
ALIŞ 3.6893	ALIŞ 3.9436
SATIŞ 3.6911	SATIŞ 3.9454

Ç. KURU ÜZÜM FİYATLARI
3,30₺ 3,80₺
PAMUK FİYATLARI
ST-1 3,00₺

NAMAZ VAKİTLERİ

İmsak	04:52	İkindi	16:58
Güneş	06:22	Akşam	19:58
Öğle	13:17	Yatsı	21:21

22 Recep 1438

Hür Işık

23. Yıl'dan Beri
SİZ
MANİSA'LILARIN
HİZMETİNDEYİZ
deva
tıp merkezi

Randevu İçin
0(236) 231 91 91
Türkiyenin Heryerinden
444 45 02
www.devatipmerkezi.com.tr

Büyükşehir'de E-İmar Dönemi Başladı

Büyükşehir Belediyesi'nde Bilgi İşlem Dairesi Başkanlığı ile İmar ve Şehircilik Dairesi Başkanlığı tarafından yürütülen İmar Bilgi Sistemi kurulması çalışmaları tamamlanarak belediyenin resmi web sitesinde halka açıldı.

İmar durumunu öğrenmek için parsel sahiplerinin artık belediyeye gelmesine gerek kalmayacak. Vatandaşlar 'E-İmar Sistemi'ne bilgisayar, tablet ve cep telefonlarından ulaşılabilecek; ada, parsel ya da adres seçerek imar durumunu sorgulayıp, çıktısını da alabilecek. Şeffaf belediyecilik ilkesiyle vatandaşların yaşamını kolaylaştırmak için çalışan Büyükşehir Belediyesi, e-imar sistemini hayata geçirdi. Belediyenin resmi web sitesinde vatandaşların kullanımına açılan uygulamayı Bilgi İşlem Dairesi Başkanlığı Coğrafi Bilgi Sistemi Müdürlüğü ile İmar ve Şehircilik Dairesi Başkanlığı ortaklaşa geliştirdi.

TEK TIKLA İMAR SORGULAMASI

Büyükşehir Belediyesi Bilgi İşlem Dairesi Başkanı Metin Memiş, uygulamanın çağdaş belediyecilik anlayışıyla hayata geçirildiğini belirterek, "E-imar, vatandaşlarımızın ada, parsel ya da adres sorgulaması yaparak imar durumunu sorgulayıp çıktısını alabildikleri bir uygulamadır. Ancak sorgu tamamen bilgilendirme amaçlıdır. Hukuki bir geçerliliğinin bulunmadığını vatandaşlarımız unutmamalıdır. Hedefimiz tüm daire başkanlıklarının vatandaşla olan ilişkilerini daha hızlı ve şeffaf hale getirip günümüz teknolojileriyle uyumlu hale getirmektir. Bu bağlamda diğer daire başkanlıklarıyla da çalışmalarımız devam etmektedir" dedi.

MANİSA'NIN TÜM İLÇELERİ HEDEFLENİYOR

İmar ve Şehircilik Dairesi Başkanı Türkan Taş Köroğlu da sistemin içeriğine ilişkin bilgi vererek, "Çalışmalarımız kapsamında 2015 yılında Manisa merkez ilçeleri Şehzadeler ve Yunusemre, 2016 yılında da Turgutlu, Kırkağaç, Salihli ve Akhisar ilçeleri imar planlarının sayısallaştırılması, akılandırılması, web uygulaması ile yayınlanması işi tamamlanmıştır. Bahsi geçen ilçelerin 1/5000 ölçekli nazım imar planları ve 1/1000 ölçekli uygulama imar planları coğrafi bilgi sistemlerine uyumlu hale getirilmiş, Manisa Büyükşehir Belediyesi'nin kurulmasından sonra yapılmış olan tüm plan değişiklikleri de sisteme entegre edilmiştir. Plan değişikliklerinin dosyalarında yer alan tüm evrak taranarak dosya içeriği dijital ortama aktarılmıştır. Mamaüstü uygulaması ve web uygulaması ile desteklenen projede masaüstü uygulaması ile Planlama Müdürlüğü tarafından her ay Büyükşehir Meclisince onaylanan plan tadilatlarının sisteme girişi yapılarak planların güncelliği korunacak, söz konusu ilçelerde imar durumu ada, parsel, belirlenen alan içinde hangi fonksiyonların yer aldığı, belirlenen tar,h aralığında yapılan plan değişiklikleri, meclis kararları ve plan değişikliği dosyaları içeriğinde yer alan tüm belge ve paftalar sorgulanabilecektir. Bir taraftan güncellemeleri devam eden 1.etapta Yunusemre ve Şehzadeler ilçeleri için yapılan çalışmaya 2.etapta Turgutlu, Kırkağaç, Salihli ve Akhisar ilçeleri ile devam edilmiş olup etaplar halinde Manisa'nın tüm ilçeleri için çalışmaların tamamlanması hedeflenmektedir" diye konuştu.

E-imar uygulamasına vatandaşlar, Büyükşehir Belediyesi'nin resmi web sitesi manisa.bel.tr adresinden erişebilecek. ■ **Haber Merkezi**

Büyükşehir Yönetimine İş Sağlığı ve Güvenliği Eğitimi

Büyükşehir Belediyesi tarafından üst yönetime yönelik 'İş Sağlığı ve Güvenliği Eğitim Semineri' düzenlendi. Uzmanlar, olası iş kazalarına karşı alınabilecek önlemler ve örnek uygulamalara ilişkin sunumlar yaptı. Büyükşehir Belediyesi Genel Sekreter Yardımcısı Mustafa Genç, "Personelimizi her geçen gün daha da geliştirmek ve bilinçlendirmek amacıyla düzenlediğimiz eğitimlerimizi daire başkanlarımızla sürdürüyoruz" dedi.

Büyükşehir Belediyesi Encümen Salonu'nda düzenlenen seminere Genel Sekreter Yardımcısı Mustafa Genç, Teftiş Kurulu Başkanı Ahmet Türkgüler, 1. Hukuk Müşaviri Elvan Başpınar ile daire başkanları katıldı. Konunun uzmanları tarafından verilen eğitimde yöneticilere olası iş kazalarına karşı alınabilecek önlemler anlatılarak örnek uygulamalar eşliğinde bilgilendirme yapıldı. ■ **Haber Merkezi**

Salihli'nin bilinmeyenleri Yıkılmakta olan evin öyküsü

Araştırmacı Yazar Mustafa Uçar," İstasyondan, Hamidiye Camiine doğru Mithat paşa Caddesinden (Yeni ismi ile Sevgi Yolu) sıkışmış ve yıkılmakta olan bir ev göreceksiniz. Evin günümüzdeki görüntüsü, çoğu zaman önünden geçmekte olduğunuz bu evin ne olduğunu niçin yıkılmaya terk edildiğini düşünmezsiniz. Oysa bu ev Salihli için kültürel bir değerdir ve bir öyküsü vardır"dedi.

Salihli'de Mithat Paşa Caddesi (Sevgi Yolu) üzerinde 1917 yılında tüccarlık yapan gayri Müslim, Rum Michael (Mikail) Athanasiadis tarafından yaptırılan ve günümüzde yıkılma aşamasına gelen evin kültürel bir değer olduğu belirtildi. Araştırmacı Yazar Mustafa Uçar,"İstasyondan, Hamidiye Camiine doğru Mithat paşa Caddesinden (Yeni ismi ile Sevgi Yolu) sıkışmış ve yıkılmakta olan bir ev göreceksiniz. Evin günümüzdeki görüntüsü, çoğu zaman önünden geçmekte olduğunuz bu evin ne olduğunu niçin yıkılmaya terk edildiğini düşünmezsiniz. Oysa bu ev Salihli için kültürel bir değerdir ve bir öyküsü vardır. Buyurun birlikte evin öyküsünü öğrenelim; Ev, 1917 yılında, Salihli'de tüccarlık yapan gayri Müslim, Rum Michael (Mikail) Athanasiadis tarafından yapılmıştır. Mikail Efendi, Salihli'de, o yıllarda yaşanan olayları günlük olarak tuttuğu 8 deftere kaydetmiş. İstiklal Savaşı sonlarında ailesiyle birlikte Yunanistan'a, Atina'ya göçmek zorunda kalmışlar "dedi.

"ÖDÜLLÜ ROMANLARI VAR"

Araştırmacı Yazar Mustafa Uçar Salihli'de yıkılmakta olan evin öyküsünün devamında ise," Salihli'de tüccarlık yapan gayri Müslim, Rum Michael (Mikail) Athanasiadis İstiklal Savaşı sonlarında ailesiyle birlikte Yunanistan'a, Atina'ya göçmek zorunda kalmış.1913 yılı, Kasım ayında, Salihli'de doğmuş oğlu Anastasios (Tasos) Athanasiadis' de doğal olarak. Tasos Athanasiadis, İsim size tanıdık gelmeyebilir ama Anastasios (Tasos) Athanasiadis Yunanistan'ın Yaşar Kemal'idir, ödüllü romanları vardır. Aslında Hukuk okumuş, bir süre Yunanistan Ulusal Tiyatrosu Genel sekreterliği ve Başkanlığı yapmıştır.1969 yılında, babasının Salihli'de tuttuğu günlüklerden yola çıkarak "Niobe'nin Çocukları" romanı ile Yunanistan Ulusal Roman ödülünü aldı. Olayların tamamı İstiklal savaşı sırasında Salihli'de geçiyor. Romanında, Kurtuluş savaşının çalkantılı o günlerini, sosyal yaşantıyı gerçekçi ve tarafsız bir şekilde anlatmıştır. Üstelik bu roman ünlü Yunanlı yönetmen Kostas Koutsomytis tarafından Televizyon dizisi haline getirilmiş; 2003-2005 yılları arasında Yunan ERT televizyonunda 180 bölüm olarak yayınlanmıştır. Niobenin Çocukları dizisi en iyi yönetmen, en iyi senaryo gibi birçok ödül de aldı. Dizinin çekimlerinde Salihli'nin o yıllardaki haline benzeyen, Bulgaristan'ın Souli kenti mekân oldu.

"ATHANASİADİS 1989 YILINDA, DÖNEMİN BELEDİYE BAŞKANI ZAFER KESKİNER TARAFINDAN DOĞDUĞU KENTE SALİHLİ'YE DAVET EDİLDİ"

Anastasios (Tasos) Athanasiadis 1989 yılında, dönemin Belediye Başkanı Zafer Keskiner tarafından doğduğu kente Salihli'ye davet edildiğini belirten Araştırmacı Yazar Mustafa Uçar," Anastasios (Tasos) Athanasiadis 1989 yılında kendisi gibi Salihli'de doğan yakın dostu Evangelos Kakaroğlu, eşi Eritre, çocukları Yannis, Leonadis ile birlikte davetli olarak ilçeye geldi. Salihli Belediyesi tarafından düzenlenen söyleşide anılarını tazeledi, doğduğu evin önünde fotoğraf çektirdi. Bu fotoğrafı da kitabının yeni baskılarında kullandı. Kitabın Kapak Fotoğrafında ziyareti sırasında çektirdiği fotoyu kullandı. Söyleşiye, Türk -Yunan Dostluk Derneği Başkanı Ekrem Akurgal, Prof. Dr Bilge Umar, Dr.Şadan Gökovalı ve Salihli'nin o günlerini gören, bilen Nuri Ulaş ile konuklar yer aldı. Anastasios (Tasos) Athanasiadis ,21 Eylül 2006 yılında Atina'da öldü. Günümüzde yıkılmak üzere olan bu ev böyle bir sanatçının evidir ve Osmanlı döneminin Salihli'deki son örneklerindendir. Bu nedenle koruma altına (!) alınmıştır. Yıkılmakta olan bu evin öyküsü böyle"dedi

" ATATÜRK'ÜN 9 EYLÜL SABAHI SALİHLİ'DEN İZMİR'E HAREKET ETTİĞİ GERÇEĞİNİ BİLSEYDİK KENTİMİZDE BİR ATATÜRK EVİ MÜZESİ OLURDU"

Araştırmacı Yazar Mustafa Uçar son söz olarak,"Keşke tarihimize ışık tutacak öyküleri önceden bilebilsek. Örneğin 7-8 Eylül 1922 tarihinde Mareşal Mustafa Kemal'in, Hacı Mustafa (Akiş) Ağa'nın Kocaçeşme, Bostan Sokaktaki evinde kaldığını, 9 Eylül sabahı buradan İzmir'e hareket ettiği gerçeğini bilseydik, bugün kentimizde bir "Atatürk Evi Müzesi" olurdu"dedi.

Gazetemizin Hür Işık'ın Dağıtım Alanı

Gazetemizin hergün Manisa Merkez ve saruhanlı ilçesine dağıtımı yapılmaktadır. Ayrıca haftalık olarak düzenli bir şekilde aşağıdaki ilçelerimize yanlarında belirtildiği günlerde dağıtımı yapılmaktadır.

PAZARTESİ	: Kırkağaç-Soma
SALI	: Akhisar-Gölmarmara-Gördes
ÇARŞAMBA	: Salihli-Köprübaşı
PERŞEMBE	: Turgutlu-Ahmetli
CUMA	: Alaşehir-Sarıgöl
CUMARTESİ	: Kula-Selendi-Demirci

Hür Işık
19 NİSAN 2017 ÇARŞAMBA

GÜNLÜK-AKTÜEL-SİYASİ GAZETE
YIL: 45 SAYI: 141395 YAYIN TÜRÜ: Yerel Süreli
MANİSA HÜR EKSPRES GAZETECİLİK MATBAACILIK YAYINCILIK TİCARET A.Ş. adına
İMTİYAZ SAHİBİ
Dr. Üzeyir DİNDAR
Genel Müdür: Sadık DEMİRAY
Genel Yayın Yönetmeni: Fatih AKOVA
Yazı İşleri Müdürü: Meral TÜRETKEN
Haber Editörü: Derya ÖZTÜRK
Muhabir: Muharrem KAZER

Abone Ücretleri
6 Aylık Abone :70 TL
Yıllık Abone :125 TL
Zayi İlanı 15 TL

Adres :1. Anafartalar Mah. 1714 Sokak 2/7 Şehzadeler/ MANİSA
web : www.hurisikgazetesi.com
e-mail : info@hurisikgazetesi.com
İrtibat Tel: (0236) 231 59 16 Faks: (0236) 239 31 95

Yazıların hukuki sorumluluğu yazarlarına aittir. Gönderilen yazılar iade edilmez. Gazetemizin ismi zikredilerek iktibas yapılabilir
Dizgi :Hayat Sağlık Eğitim Basın ve Yayın Ltd. Şti.
Tel& Faks : 231 59 16 MANİSA
BASKI : MNS Matbaacılık Gazetecilik Basım Yayın Dağıtım İthalat İhracat Sanayi ve Ticaret Ltd. Şti Güzelyurt mh. 5781 sk. No:18/A
TEL : 233 35 89
DAĞITIM : LİDER DAĞITIM
TEL : 238 46 41 - 0 554 951 63 68 MANİSA

Gazetemizin Basın, Yayın, İlke ve Ahlak kurallarına uymaya söz vermiştir.

ZAYİ İLANI

Beko TR 200 NF-AS 0000106028 marka, model ve seri nolu yazar kasa kaybolmuştur. hükümsüzdür. T.C:33488024732
Mustafa KARACA

Ortaöğretim
TEOG-Lise
Düzeyinde
Özel İngilizce
Dersi Verilir
Kerim PALA
İletişim:0505 687 17 60

BUGÜN 27/10ºC
YARIN 23/11ºC

NÖBETÇİ ECZANELER	
Ekin Eczanesi	0236 239 36 00
Derman Eczanesi	0236 231 30 91
Soyer Eczanesi	0236 231 11 22

Hür Işık

MESİR FESTİVALİNE BİRBİRİNDEN ÜNLÜ SANATÇILAR GELİYOR

477'ncisi kutlanacak olan Uluslararası Manisa Mesir Macunu Festivalinde Manisa'ya birbirinden ünlü sanatçılar gelecek. Ahmet Selçuk İlkan'ın 40'ıncı sanat yılı da ünlü isimlerin katılacağı bir konserle kutlanacak.

477.'si yapılacak olan Uluslararası Manisa Mesir Macunu Festivalinin tanıtımı ve Turizm Haftasının açılış programı Şehzadeler ilçesinde bulunan Giritligil Otel'de saat 10.00'da gerçekleştirildi. Programa Manisa Valisi Mustafa Hakan Güvençer, Manisa Büyükşehir Belediye Başkan Vekili Mehmet Palabıyık, Şehzadeler Belediye Başkanı Ömer Faruk Çelik, Manisa İl Kültür ve Turizm Müdürü İbrahim Sudak, Manisa'yı Mesir'i Tanıtma ve Turizm Derneği Başkanı Ufuk Tanık, Yunusemre Belediye Başkan Yardımcısı Şule Uygur, STK temsilcileri, turizmciler katıldı.

300'Ü AŞKIN ULUSLARARASI KONUK GELECEK

Programda açılış konuşmasını gerçekleştiren İl Kültür ve Turizm Müdürü İbrahim Sudak, "Bu yıl 477'ncisini kutlayacağımız festivalimiz için 300'ü aşkın uluslararası konuğumuz olacak. 5 ülkenin büyükelçisi ve konsolosu nezdinde temsilcileri, 6 kardeş şehrimizin temsilcileri ve 10 ülkeden halk dansları toplulukları festivalimize renk katacak. Festivalimiz 25 Nisan Salı günü başlıyor ve hafta boyunca çeşitli etkinliklerle şehrimize renk katacak. 29 Nisan Cumartesi günü festivalimizin beşinci gecesi Manisa ve Manisalılar çok özel bir organizasyona ev sahipliği yapacak. Bu gece şehrimize tam anlamıyla bir yıldız yağmuru gerçekleşecek. Pop müzikten sanat müziğine ve fantezi müziğe kadar birçok eserde imzası bulunan Ahmet Selçuk İlkan'ın 40'ıncı sanat yılı anısına Vatan Şaşmaz sunuculuğunda Ahmet Selçuk İlkan, Cengiz Kurtoğlu, Coşkun Sabah, Elif Kaya, Emre Altuğ, Muazzez Ersoy, İntizar, Tan, Grup 84'ten Tuna, Ümit Besen, Yeşim Salkım ve Zara Manisalılarla buluşacak ve birbirinden güzel eserleri seslendirecek. Festivalimizin son ve coşkunun doruğa ulaştığı 30 Nisan Pazar günü saat 12.00'de valilik önünden başlayıp Sultan Camii'nde tamamlanacak geleneksel mesir korteji akabinde saat 13.30'da Ayşe Hafsa Sultan tarafından Merkez Efendi'ye temsili berat verilmesi töreni ve geleneksel mesir macunu saçım törenimiz festivalimizin doruk noktasını oluşturacak" şeklinde konuştu.

"VATANDAŞLARIMIZI MESİR FESTİVALİ ETKİNLİKLERİMİZE DAVET EDİYORUZ"

Mesir, Manisa'nın ortak değeridir diyen Ömer Faruk Çelik, "Şehrimizin turizmine katkı sağlayacak, şehrimizin tanıtımına ciddi katkı sağlayacak bir değerimizdir. Biz de yeni bir belediye olarak kurulduğumuz günden bu yana ev sahipliği yapıyoruz ve destek sağlıyoruz. Hem maddi olarak hem de personelimiz ve bütün ekipmanlarımızla en güzel festivali gerçekleştirebilmek için bu işin destekçisiyiz. Manisa açısından böylesine önemli olan bir değer için bir ve birlikte olmak çok anlamlıdır diye düşünüyorum. Burada bir güç birliği yaparak hem birliktelikle nelerin başarılacağını hem de tarihimize kültürümüze sahip çıkıyoruz. Buradan bir kez daha ben de çağrıda bulunuyorum. Tüm vatandaşlarımızı Mesir Festivali etkinliklerimize davet ediyoruz. Festivalimizin mesir tadında gerçekleşmesini, hiçbir arkadaşımızın zarar görmeden bütün yüzlerin güldüğü bir şenlik havasında sürecin tamamlanmasını diliyoruz" dedi.

"BU YIL ÇOK DAHA DOLU DOLU BİR PROGRAM HAZIRLANDI"

Manisa Büyükşehir Belediye Başkanvekili Mehmet Palabıyık ta geçtiğimiz yıl ülkenin yaşadığı sıkıntılı dönemden dolayı sönük geçen programa göre bu yıl çok daha dolu dolu bir program hazırlandığını söyledi.Palabıyık sözlerini şöyle sürdürdü:

"Geçen sene sönük geçen programa göre bu sene iki misli daha zengin ve daha organize olarak hazırlanmış bir program var. Atalarımızdan gelen bir kültür mirasını dünyaya çok daha iyi bir şekilde tanıtmamız gerektiğini düşünüyorum. Yurdumuzu aşan uluslar arası nitelikte olan daha büyük katılımları sağlayan, daha büyük organizasyonlar yapılması gerektiğine inanıyorum. Şuanda komite çok iyi çalışmış ve dolu dolu bir mesir yaşayacağımızı düşünüyorum. Huzur içerisinde, birlik ve beraberlik içerisinde en verimli şekilde geçmesini diliyorum."

Yaklaşık 500 yıldır devam eden festivallerin dünyada çok az olduğunu dile getiren Manisa Valisi Mustafa Hakan Güvençer,

"Elbette bir festivalin, bir geleneğin, 477 yıldır sürdürülmüş olması bile tek başına kıymetli. Hiçbir gelenek arkasında temelli bir sebep olmaksızın onu besleyen bir kaynak olmaksızın bu kadar uzun yıllar aksatılmadan sürdürülemez. Öyle sanıyorum Türkiye ve dünyada 500 yıla yaklaşmış böyle kadim, yaşayan bir gelenek sayılsa 10-15'i anca bulur belki bulamaz bile. Bu anlamda bizler bu geleneğin sahibi, yaşatıcısı, devam ettiricisi Manisalılar olarak tek başına bile bu unsuruyla ilimizde, hemşehrilerimizle ve Mesir Festivalimizle gurur duyabiliriz. Bu yılki kutlamaların sonunda da geçtiğimiz yıllarda olduğu gibi Manisa'ya gelen misafirlerimiz güzel hatıralarla, güzel izlerle Manisa'dan ayrılmış olurlar. İnşallah Manisa, şifanın, bereketin, merhametin, paylaşmanın yeniden hatırlanmasına ciddi bir eşik, ciddi bir basamak teşkil eder" şeklinde konuştu.

■ ÖZLEM DOĞAN

0 XVD $.

NİSAN YAĞMURU

ZZZ KXUL N H W HLFF

* Yılanların zehiri, Balıkların incisi, Hatta bal arısının balı gibi pek çok harikulade nimet hep bu yağmurun suyundan oluşur.
* Nisan yağmuru zahmetlere rahmet, dertlere devâ, hastalılara şifâdır.
* Sular içerisinde en saf su Nisan yağmurunun suyudur.
* Nisan yağmuru ile mayalanan yoğurt tutar. (Tecrübe ile de sabittir)
* Nisan yağmurunda ıslanan yeni elbise çürümez. Saç dökülmez. Hele okunan! Nisan yağmuru suyu, ALLAH'ın cc izniyle sar'a hastalığına şifâ, Ruh hastalıklarına deva, Ağrıları gidericidir. Nisan Yağmurunun faydalı ve şifalı olduğuna dair hadisi şerifler vardır.

Nisan yağmuru hakkında Hadisi şerifler:

PEYGAMBER Efendimizden (Sallallâhû Aleyhi ve Sellem) rivayet olundu ki;

"Cebrail (Aleyhisselâm) bana öyle bir ilaç öğretti ki, o ilaç sayesinde insanların doktorların ilacına hiç ihtiyaç kalmaz.

Eshâbı Kirâm o ilaçtan bizede haber ver Ya Rasûlullah sav dediler: Efendimiz (Aleyhissalâtü vesselâm) "Nisan yağmurunu toplayınız.

Ona; 70 Ayetel Kürsi,
70 Fâtiha-i Şerife,
70 defa İhlâs-ı Şerif,
70 defa Felâk,
70 defa Nâs Sûresini
70 defa tesbih duâsını "Subhanallahi vel hamdu lillâhi ve lâ ilâhe illellâhu vallâhu Ekber. Ve lâ havle ve lâ kuvvete illâ billâhil aliyyil-azîm." Sonra yedi gün devamlı olarak sabah akşam birer bardak içiniz. Beni HAK PEYGAMBER sav olarak gönderen Cenabı HAK a cc yemin ederim ki, Cebrail bana dedi ki; Bu sudan içen kimsenin cesedinden, damarından, sinirinden, etlerinden o kimseye ağrı, acı veren rahatsızlığını Cenab-ı HAK cc giderir, O kimseye sıhhat ve afiyet verir.

Yine Başka bir Hadisi şerifte:

"Beni HAK PEYGAMBER sav olarak gönderen ALLAH a cc Yemin ederim ki, Çocuğu olmayan bir erkek, bu sudan hanımına içirse, ALLAH Teâlâ'nın izni ile Hanımı hamile kalır. Hanımının başı ağrıyan bir erkek bu sudan hanımına içirirse, bu su ona sıhhat için yeterli olur. İçen kimsenin balgamını keser. Rüzgâr ona zarar vermez. Çirkin haller kendisine isabet etmez. Bel ağrısından, karın ağrısından, şikâyeti kalmaz. Alaca hastalığından korkmaz. Göğüs ağrısı çekmez. Kalbine gelen vesvese (evham) gönlünden çıkar gider. Kendini çok beğenmek, haset, kibir, düşmanlık, gıybet ve koğuculuk (gibi manevi hastalıklar dâhil), dünyada yaşayan her fani (geçici)olanlar için ALLAH ü Teâlâ'nın izni ile fayda vericidir."(tefsir-i Kebir. Kuran tefsiri)

, Kur'an-ı Kerim ve Ezan-ı Muhammedi okunurken, düşman korkusuyla karşılaşınca, yağmur yağarken ve zulme uğrayınca yapılan dualar kabul olunur (Teberânî)

KONYA MEVLANA MÜZESİ GİRİŞİNDE NİSAN YAĞMURU TASI VAR NİSAN AYINDA BİRİKTİRİLİP ŞİFA OLARAK KULLANILIYORMUŞ.

AYRICA;

NİSAN AYINDA HACAMATIN BU AYLARDA YAPILMASININ ÇOK BÜYÜK SIRRI VE ŞİFASI VARDIR.

ALLAHIM Bizleri affet, dualarımızı kabul et.

Sözlerine itaat, Resulüne ümmet et.

Polis Çocuklarına Karate Kursu Projesinin Startı Salihli'den verilecek

Türkiye Karate Federasyonu Manisa İl Temsilcisi ve Milli Takım Antrenörü Bilal Gültekin ile Karate İl Tertip Kurulu üyesi ve Salihli Beş eylül İlkokulu Müdürü Ahmet Sarp, İlçe Emniyet Müdürü Mehmet Taşcı'yı makamında ziyaret etti.

Ziyarette, Türkiye Karate Federasyonu Manisa İl Temsilcisi ve Milli Takım Antrenörü Bilal Gültekin ilk uygulamayı Salihli'de başlatmayı düşündükleri polis çocuklarına karate kursu projesini İlçe Emniyet Müdürü Mehmet Taşcı ile paylaştı.

Türkiye Karate Federasyonu Manisa İl Temsilcisi ve Milli Takım Antrenörü Bilal Gültekin konu ile ilgili olarak yaptığı açıklamada," Huzurlu ve güvenli bir yaşam sürdürmemiz için gece gündüz görev yapan polislerimiz her zaman gurur duyuyoruz. Türkiye Karate Federasyonu Manisa İl Temsilciği olarak polis çocuklarına yönelik karate kursları açmak için proje geliştirdik. Projeyi İlçe Emniyet Müdürü Mehmet Taşcı ile paylaştık. Polis çocuklarına karate kursu projesinin startını Salihli'den vereceğiz. Kipa Aile Kulübü ile gerçekleştireceğimiz bu projeden 06-18 yaş gurubu polis çocukları ücretsiz olarak yararlanacaktır" dedi.

■ Süleyman Arasan

Kocabıyık "Tüm Salihli halkına şükranlarımı sunarım"

Salihli CHP İlçe Başkanı İsmet Kocabıyık 16 Nisan'da gerçekleşen referandum sonrası açıklamalarda bulundu.

Salihli CHP İlçe Teşkilatı olarak hayırlı bir gelecek için mahalle mahalle kapı kapı dolaşıp ellerinden gelenin en iyisini yaptıklarını belirten İlçe Başkanı İsmet Kocabıyık ; " Türkiye'nin geleceğini düşünen herkes gayret gösterdi. Türkiye Cumhuriyeti Devletinin 94 yıllık değerleri ve deneyimlerinin kaybedilmemesi için çalışmalarımıza son güne kadar devam ettik devam ettik. Parlamenter sistemin yok edilmemesi için Türkiye Cumhuriyeti'nin kurucusu Gazi meclisinin ortadan kaldırılmaması Adaletin yargının, Devletin bütün kurumlarının bir kişinin iradesine teslim edilmemesi için "Hayır" denmesi gerektiğini yurttaşlarımıza anlatmak için bu seçimi bir Parti sorunu olarak görmeyip millete sahip çıkmak adına yaşlısıyla genciyle kadınıyla erkeği ile Salihli'de yaşayan bütün vatandaşlarımıza söylemek için çalışan Sayın Milletvekillerimize, Belediye Meclis üyelerimize, ilçe yönetim kurulu üyelerimize, kadın kollarımıza, gençlik kollarımıza ve tüm üyelerimize ülkesine sahip çıkmak için bu yolda bizle yürüyen tüm Salihli halkına şükranlarımı sunarım" dedi.

■ Süleyman Arasan

Başkan Şirin'den Kutlu Doğum Mesajı

Turgutlu Belediye Başkanı Turgay Şirin, Kutlu Doğum Haftası dolayısıyla bir mesaj yayınladı. Başkan Şirin, "Bu yıl 'Hz. Peygamber ve Güven Toplumu' teması ile kutlanacak olan Kutlu Doğum Haftası'nın hayırlara vesile olmasını diliyor, tüm dünyaya ve İslam Alemi'ne huzur, barış ve esenlik getirmesini temenni ediyorum" dedi.

Turgutlu Belediye Başkanı Turgay Şirin, Kutlu Doğum Haftası dolayısıyla yayınladığı mesajında şu ifadelere yer verdi, "Alemlere rahmet olarak gönderilen Sevgili Peygamberimiz Hz. Muhammed (S.A.V.), yeryüzünü şereflendirişinin 1446'ncı yıldönümü idrak ediyoruz. Hz. Muhammed (S.A.V.), Yüce Allah'ın varlığını ve birliğini gönülden tasdik etmeyi insanoğluna tebliğ etmiş, karanlıklardan aydınlığa; zulümden adalete; kin ve nefretten; şefkat ve merhamete ulaşacak yolun rehberliğini yaparak tüm hayatını bu kutlu yola adamıştır. Cenab-ı Hakk'ın elçisi olarak Kur'an-ı Kerim'i tüm zaman ve mekânlara hitaben insanlığa tebliğ eden Peygamber Efendimiz, akıllara ve kalplere seslenerek güzel ahlak temelinde; bütün dünyaya huzur, barış ve kardeşlik mesajları iletmiştir. O'nun evrensel öğretileri, günümüzde insanlık için önemini ve değerini korumakta, gelecek için de ihtiyaç duyulan örnekleri içinde barındırmaktadır. Peygamberimiz, doğumunun üzerinden geçen yaklaşık 14,5 asra rağmen, sözleriyle tavsiyeleri, yaşayış ve hayatı algılama biçimiyle tün insanlığa öğüt vermiştir. Bu anlamda bu yıl 'Hz. Peygamber ve Güven Toplumu' teması ile kutlanacak olan Kutlu Doğum Haftası'nın hayırlara vesile olmasını diliyor, tüm dünyaya ve İslam alemine huzur, barış ve esenlik getirmesini temenni ediyorum" dedi. ■ Haber Merkezi

REFERANDUM SONUCUNA TEPKİLER SÜRÜYOR

CHP Manisa Teşkilatları tarafından referandum sonucunda yaşanan olaylara ilişkin Adalet Sarayı önünde basın açıklaması düzenlendi.

Cumhuriyet Halk Partisi (CHP) Manisa teşkilatlarınca referandum sonrası yaşanan olaylara itiraz etmek amacıyla saat 13.00'te Adalet Sarayı önünde basın açıklaması gerçekleştirildi. Yunusemre Gençlik Kolları Başkanı Sevil Buse Cebeci, "tüm kamuoyunun bildiği üzere 16 Nisan 2017 tarihinde anayasa değişikliği halk oylaması yapıldı. Resmi olmayan sonuçlara göre hayırın aldığı oy yüzde 48.61, evetin aldığı oy ise yüzde 51.39' dur. Ancak Yüksek Seçim Kurulu'nun yasal oy kullanma saatleri sırasında aldığı kararlar seçim sonuçlarını tartışmalı hale getirmiş ve referanduma gölge düşürmüştür" dedi.

CHP Yunusemre Gençlik Kolları Başkanı Cebeci şöyle konuştu:

"Bu kararları hatırlatmak gerekirse birincisi saat 15.45 sularında YSK tarafından sandık kurulu başkanlarına atılan SMS'le duyurulan '2017 / 559 sayılı karar ile 16 Nisan 2017 Pazar günü yapılan halk oylamasında "Evet" mührüyle mühürlenmiş oy pusulalarının da geçerli sayılmasına karar verilmiştir' bilgisidir. Anayasa değişiklik paketinin TBMM oylaması tamamlanıp paketin halkoylamasına gideceğin belli olmasından sonra Cumhuriyet Halk Partisi'nin YSK' daki temsilcisi Mehmet Hadimi Yakupoğlu tarafından YSK'ya yapılan başvuru üzerine referandumda seçmene "TERCİH" yazılı mühür verilmesi kararlaştırılmıştır. 24 Ocak 2017 tarihli gazetelerde de kamuoyuyla paylaşılmıştır. 24 Ocak'tan 16 Nisan'a kadar geçen Yaklaşık 3 aylık süre zarfında YSK neden yeterli sayıda tercih mührü temin edememiştir. Eğer ettiyse seçim torbalarına Evet yazılı mühürlerin konulması nasıl bir ihmaldir."

Bir diğer skandal kararın oy kullanma işlemi sona erdikten dakikalar sonra yine sandık kurulu başkanlarına atılan SMS'le duyurulduğunu söyleyen Cebeci,

" Karar aynen şu şekilde Yüksek Seçim Kurulunca bugün yapılan toplantıda sandık kurulu mührü taşımayan oy pusulası ve zarfların dışarıdan getirilerek kullanıldığı kanıtlamak için geçerli sayılmasına karar verilmiştir. 298 sayılı Seçimlerin Temel Hükümleri ve seçmen kütükleri hakkında kanunun 98. maddesi "sandık kuruluna verilen biçim ve renkte olmayan üzerinde ilçe seçim kurulu ve sandık kurulu mührü bulunmayan zarflar geçersiz sayılır." hükmünü içermektedir. Aynı husus Yüksek Seçim Kurulu'nun 15. 02. 2017 tarih ve 103 sayılı kararına ekli 202/1 sayılı genelgenin 44. maddesinde de belirtilmiştir" dedi.

Yüksek Seçim Kurulu hem kanuna hem de kendi yayınladığı genelgeye aykırı hareket etmiştir diyen Cebeci,

"Sandık kurulu mührü taşımayan oy pusulası ve zaafların dışarıdan getirilerek kullanıldığını kanıtlanması imkânsıza yakındır. Çünkü sandık görevlileri seçmeni oy kullanımı ile ilgili bilgilendirme ve bazı yasaklarla ilgili uyarmakla yetkilidir. Polislik yapar gibi vatandaşın üzerini araması gibi bir hakkı ve yetkisi bulunmamaktadır. Yurt Dışında Kullanılan oyların sayımı esnasında iktidar partisinin itiraza yetkili kişisi tarafından 'bazı zarfların arka yüzünde mühür olmaması sebebiyle oylar, zarfları açılmadan geçersiz sayılmıştır. Zarfların açılması konusunda gereğini arz ederim.' ifadelerini içeren itiraz dilekçesi düzenlenmiştir. Yurtdışı ilçe Seçim Kurulu itiraz dilekçesini incelemiş ve biraz önce belirttiğim ilgili kanun maddesine dayanarak itirazı reddetmiştir" diye konuştu.

Cebeci:

" Nasıl bir karardır ki yurtdışı ilçe seçim kurulu mühürsüz zarfların geçersiz sayılması kabul ediyor fakat Yüksek Seçim Kurulu yurt içindeki mühürsüz zarfları kanuna rağmen geçersiz saymayacaksınız diyor. Konuyla ilgili bir örnek de 2014 yerel seçimlerinde Bitlis'in Güroymak ilçesindeki bir sandıkta seçim sonucuna itiraz İktidar Partisi tarafından yapılan itiraz da karşımıza çıkıyor. Bir sandıktan mühürsüz zarfta oy kullanıldığı tespit ediliyor ve yapılan itirazlar sonucu o sandıkta seçimlerinin yenilenmesine karar veriliyor. 2014 yerel seçimlerinde ve 16 Nisan 2017 anayasa değişiklik halk oylamasında yurt dışında uygulanan kanun maddesi yurt içinde neden uygulanmıyor."

Türkiye genelinde 2.5 milyona yakın mühürsüz oy pusulası ve zarfın geçersiz olması gerektiği halde geçerli sayıldığı söyleniyor diye konuşan Cebeci:

"GEÇERSİZ OY SAYISI 3.3 MİLYON CİVARINDADIR"

" İki buçuk milyon oyun geçersiz olmasına rağmen geçerli sayıldığı halde bile 800 bin civarında başkaca sebeplerle geçersiz sayılan oy vardır. Buda demek oluyor ki aslında geçersiz oy sayısı 3.3 milyon civarındadır. Bu sayı fiyaskodur. CHP Yunusemre İlçe Başkanlığı olarak ilçemizde kurulmuş olan 426 sandık sonucuna verdiğimiz dilekçelerle itirazımızı ilettik.

Yapılmış olan halk oylamasının sonucuna güvenmiyor referandumun yenilenmesi talep ediyoruz. Fatih Sultan Mehmet'in de söylediği gibi "Kadıyı Satın aldığın gün Adalet ölür. Adaletin öldüğü gün devlet de ölür. Bu yapılan usulsüzlükleri halkın vicdanına havale ediyor ve adaletten gerekeni yapmasını istiyoruz. Sandıkta kazandığımızı Yüksek Seçim Kurulu'nda kaybetmeyeceğiz."

Konuyla ilgili açıklamada bulunan CHP Manisa milletvekili Tur Yıldız Biçer de,

"Biz Anayasa referandumuna giden süreçte hep şunları söyledik. 18 tane maddenin 3 tanesi vatandaşımızı daha kolay kandırmak için diğer maddelerin içine eklenmiş. Adeta çerez niteliği taşıyan vatandaşın daha kolay aldatılmasını sağlayan maddelerdir" dedi.

Biçer, sözlerini şöyle sürdürdü:

" Bizim seçim akşamı yaptığımız bir itiraz var. Burada dedik ki yapılan bu usulsüzlükler halk oylaması sonucunu etkilenmiştir. Bu hukuksuzdur, usulsüzdür dedik. Bu nedenle itiraz ediyoruz. Tutanakların iptalini ve yeniden sayım döküm işleminin yapılmasını talep ediyoruz dedik. Ancak öğrendiğimiz kadarıyla bugün saat 12.20'de Yunusemre ilçe Seçim Kurulu başkanlığı bir karar almış itirazımızı red etmiştir. Gerekçe henüz elimize ulaşmadı. Bunu reddetseler bile bizim amacımız burada iç hukuk yollarını tüketmektir. Önce ilçe seçim kurulu başkanlarına vakit geçirmeden bu itirazlarımızı yaptık ki elimize bir gerekçeyle sunsunlar. Elbette ki bunu taşıyabileceğimiz en üst kademelere taşıyacağız. Bunu paylaşmak istedim. Ne gerekçeyle Yunusemre ilçe Seçim Kurulu pusulaların hangisinde mühür var hangisinde mühür yok. Seçim yasasına göre bunları öğrenmemiz lazım. Bunu da tekrar saymaya gerek görmediğini ifade etmiş. Kamuoyunun takdirine bırakıyoruz. Aynı zamanda da hukuksal sürece devam ettiğimizi göstermek istiyoruz.

■ **Hasan İlçi**

GELECEKTEN UMUTLARI YOK!

Soğuk, sıcak, kar, kış, yağmur çamur demeden Manisa sokaklarında çöp toplayan çocuklar, hepimizin yüreğini sızlatıyor. Küçücük bedenleri ile omuzlarına yüklenilen büyük yüklerle çalışmak zorunda bırakılan çocukların, gelecek umutları çalınıyor.

Eğitim çağındaki çocukların okulda eğitim görmesi gerekirken, sokaklarda çalışmak zorunda bırakılmaları yüreklerimizi dağlıyor. Kar kış, soğuk sıcak demeden çıplak ayakları ile vicdanlarımıza basan çocuklar için henüz köklü bir çözüm bulunabilmiş değil. Suriye'deki iç savaşın etkisinden kurtulmak için gelen sığınmacıların çocukları da Manisa'daki kimsesizler ordusuna eklenince, adım başı çocuk işçiler karşımıza çıkar hale geldi.

HERŞEY 15-20 TL İÇİN!

Çöp bidonlarından karton toplayanlar, ayakkabı boyayanlar, mendil satıp ellerinde tartı ile saatlerce bekleyen, yol kenarlarında mendil ve su satan, hatta bir araba camı silebilmek için canını hiçe sayan çocuklar, aile bütçelerine katkı sağlamaya çalışıyorlar.

ÇOCUKLARA PARA VERMEYİN

Eğitim çağında okuma hakları da ellerinden alınan bu çocuklar için, eğer kimsesizlerse durum daha da vahim bir hal alıyor. Sokak mafyalarının ellerine düşen çocuklar, hem zorla çalıştırılıp ellerindeki para alınırken hem de itilip kakılıyor, çok kötü şartlarda yaşam mücadelesi vermek zorunda kalıyor. Konu ile ilgili, Aile Sosyal Politikalar Manisa İl Müdürlüğüne bağlı Çocuk Hakları Komitesi, onların iyiliği için sokakta çalışan çocuklara para verilmemesi konusunda vatandaşları uyarmıştı.

Çalışma ve Sosyal Güvenlik Bakanlığı'nın verilerine göre ise, Türkiye genelinde 18 yaş altında 133 bini aşkın çocuk işçi bulunuyor. Bu işçilerden 59 bin 571'inin kız, 73 bin 432'sinin ise erkek olarak belirtiliyor.

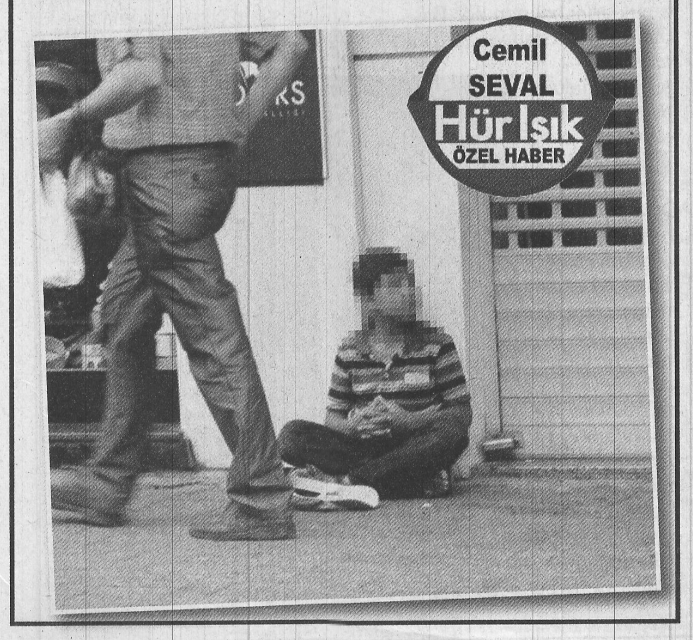

Şehzadeler'den Diyagram Mesir Müzesi

Şehzadeler Belediyesi Mesir Macununu tanıtmak amacıyla Diyagram Mesir Müzesi yapacak. Bu müze ile Manisa'ya gelen misafirlerin Mesir geleneğini yaşamasına katkı sağlanacak.

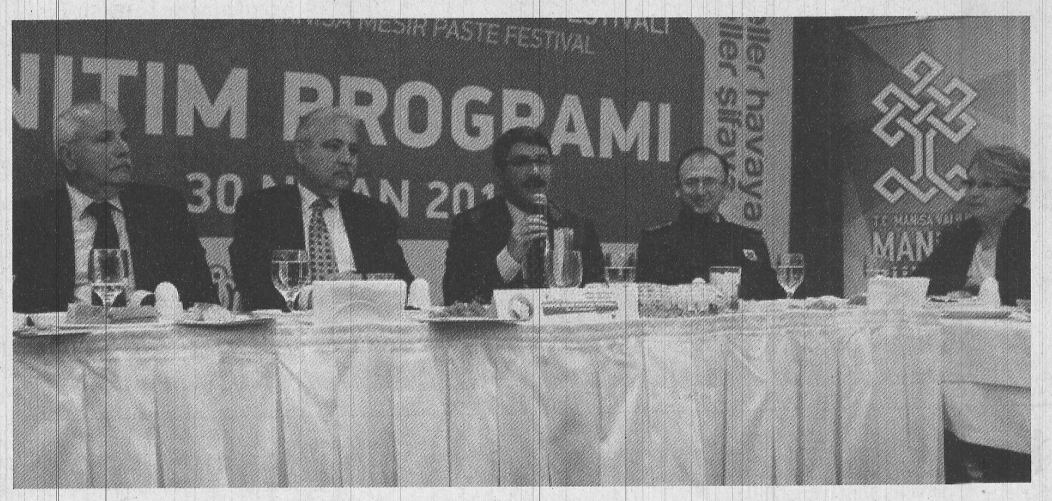

Manisa Mesir Macunu Festivali'nin tanıtımı Giritligil Otel'de saat 10.00'da yapıldı. 477'ncisi yapılacak olan Mesir Macunu Festivali'nin tanıtım programında Şehzadeler Belediye Başkanı Ömer Faruk Çelik, Manisalılara Diyagram Mesir Müzesinin müjdesini verdi.

Mesir'in Manisa'nın ve dünyanın önemli değerleri arasında yer aldığını söyleyen Başkan Çelik, "Şehzadeler Belediyesi olarak Manisa açısından son derece önemli olan Mesir ile ilgili bir projemizi paylaşmak istiyorum. Şehzadeler Park Projemizin içerisinde bir diyogramik Mesir Müzesi yapıyoruz. İnşaat çalışmaları başladı. Manisa'ya gelen her misafirimize Mesir hediye ediyoruz ve Manisa'nın bir değerinden bahsediyoruz. Manisa açısından son derece önemli diyoruz ki gerçekten de bizim inşa ettiğimiz bu topraklardaki merhamet medeniyetinin somut göstergelerinden birisidir ve şanlı ecdadımızın nasıl insan sevgisiyle dolu olduğunu ve kendisinin şifa bulduğu bir ilaçtan bütün halkının da din, dil, ırk ayrımı yapmaksızın şifa bulması için ferman buyurduğu böylesine anlamlı bir değeri biz gelen misafirlerimize daha iyi tanıtabilmeliyiz. Ne yapıyoruz? Bir Mesir Macunu veriyoruz, 'Ayşe Hafsa Sultan, Yavuz Sultan Selim'in eşi, Kanuni'nin annesi rahatsızlandı, Merkez Efendi davet edildi, 41 çeşit baharattan bir macun yapıldı, Hafsa Sultan'ın talimatı, fermanı üzerine de her yıl Nevruz'da yaptırdığı caminin kubbe ve minarelerinden halka saçılıyor.' Hediye ettiğimiz Mesir'den misafirimiz o anları ne kadar canlandırabiliyorsa o kadar canlandırabiliyor gözünde. Oysa ki bunu daha iyi anlayabileceği, hatta o anı yaşıyor gibi hissedebileceği bir alana ihtiyaç vardı. Bununla ilgili diyogramik Mesir Müzemizin inşaat ve resim çalışmaları başladı. Nasip olursa bundan sonraki süreçte gelen misafirlerimize oraya götüreceğiz." dedi.

■ **ÖZLEM DOĞAN**

AMATÖRLER ARASI YEMEK YARIŞMASI 29 NİSAN'DA

Mesir tertip komitesi ile Manisa Lokantacılar Kebapçılar Tatlıcılar ve Yoğurtçular esnaf odasının işbirliğiyle Yeni Han'da Gafur Uzuner'in de katılacağı yemek yarışması düzenlenecek. Dereceye giren birinciye tam altın, ikinciye yarım altın, üçüncüye ise çeyrek altın verilecek.

Manisa Lokantacılar, Kebapçılar ve Yoğurtçular Esnaf Odası Başkanı Mehmet Akgül, Oda binasında basın açıklaması yaptı. Akgül yaptığı açıklamada, 25- 30 Nisan tarihleri arasında kutlanacak olan 477. Mesir Festivali kapsamında 29 Nisan Cumartesi günü saat 15.00'te Lokantacılar, Kebapçılar, Tatlıcılar ve Yoğurtçular Esnaf Odası tarafından amatörler arası yemek yarışmasının düzenleneceğini söyledi.

Amatörler arasında yapılacak olan yarışmaya 18 yaşını doldurmuş herkesin katılabileceğini söyleyen Akgül, " Her kategoride dereceye giren birinciye tam altın ikinciye yarım altın üçüncüye ise çeyrek altın verilecektir aynı zamanda her katılımcıya ve dereceye giren yarışmacılara hediye verilecektir. Son katılım tarihi 26 Nisan 2017 Pazartesi günü saat 17 olup yarışma şartları ile ilgili geniş bilgi almak isteyenler Manisa Lokantacılar Kebapçılar Tatlıcılar Ve Yoğurtçular esnaf odasına müracaat ederek öğrenebilirler" dedi. **ÖZLEM DOĞAN**

"Siyasiler referandumdan çıkan mesajı iyi anlamalı"

16 Nisan'da gerçekleşen Anayasa değişikliğiyle ilgili halkoylaması ve bundan sonra yaşanacaklarla ilgili açıklamada bulunan AK Parti Manisa Milletvekili Doç. Dr. Selçuk Özdağ, seçimlerde kazananın Türkiye Cumhuriyeti Devleti ve demokrasi olduğunu belirterek kısa bir süre içerisinde uyum yasalarının çıkacağını ve 80 Milyon Türkiye'nin 2018'de yerel yönetim seçimleri için sandığa gidebileceğini ifade etti. Seçmenin verdiği oylarla hem 'Evet' diyen hem de 'Hayır' diyen kesme bir mesaj verdiğini kaydeden Özdağ, "O yüzden öncelikle hem devletimiz için yaşayacağız, hem de hep birlikte kolektif aklı oluşturacağız. Siyasetçi öncelikle kolektif aklı oluşturmak için yola çıkmalı. Evet diyenler seçimi kazanmıştır, başarılı olmuşlardır ama biz evet diyenlerin arkasından da hemen bir nefesin hissedildiği de gerçektir" diye konuştu.

Referandumun sona ermesiyle yeni uyum yasalarını çıkarmak için çalışmalarına devam edeceklerini belirten AK Parti Manisa Milletvekili Doç. Dr. Selçuk Özdağ bundan sonraki işleyecek süreçle ilgili açıklamada bulundu. Özdağ, "4 uyum yasasını çıkartacağız. Bunlar siyasi partiler yasası, seçim kanunu, yüksek seçim kurulu kanunu ve Türkiye Büyük Millet Meclisi içtüzüğünün değişmesinden oluşuyor. Tabi tüm bu uyum yasalarının maddeleri var bunlarla ilgili çalışmalarımız olacak. Ardından da AK Parti tarafından Cumhurbaşkanımız Sayın Recep Tayyip Erdoğan partimize davet edilecek ve üye olacak. Çünkü gerçekleşen Referandum sonucunda Evet oylarının yüzde 51.4 çıkmasıyla Partili Cumhurbaşkanlığının önü açılmış oldu" dedi.

CUMHURBAŞKANLIĞI VE MİLLETVEKİLLİĞİ SEÇİMLERİ 2019'DA YAPILACAK

Cumhurbaşkanı Recep Tayyip Erdoğan tarafından Hakimler, Savcılar Kuruluyla ilgili atamaların gerçekleştirileceğini kaydeden Özdağ, "Ardından da Sayın Recep Tayyip Erdoğan'ın partimizde ki tüm kongreler tamamlandığında yeniden Genel Başkanımız olacağını tahmin ediyorum. 2018 yılı Ekim veya Kasım ayında yerel yönetimler seçimi 5 ay önceye alınarak bir seçim sürecinin bizi beklediğini düşünüyorum. Çünkü 2019 yılının Milletvekilliği ve Cumhurbaşkanlığı seçimine tahsis edileceğine inanıyorum. Böylelikle 2018'de yapılmasını beklediğim yerel yönetimler seçimi her parti için bir ayna görevi görerek herkesin Milletvekilliği ve Cumhurbaşkanlığı seçimi için kendisini test etme imkanı bulacağını tahmin ediyorum. Türkiye bizim gözbebeğimiz, canımız, ciğerimiz. Son kalemiz. Bu nedenle alevi, sünni, Kürt, Türk demeden bu devlete, bu vatana sahip çıkmamız gerekiyor. Bunu yaparken de Yerli ve milli insanlara ihtiyacımız var" diye konuştu.

CUMHURİYET'İ DEMOKRASİ İLE TAÇLANDIRIYORUZ

"Türkiye'de demokrasiyi, hukukun üstünlüğünü içselleştirmek için ne yapılması gerekiyorsa o yapılmalı, Yargı bağımsız ve tarafsız olmalıdır" diyen Özdağ sözlerini şöyle sürdürdü, "Yargı tarafsız ve bağımsız olmadığı toplumlarda devlet vatandaşını tehdit eder bir aygıta dönüşür. Bu nedenle tarafsız ve bağımsız bir yargıyı inşa etmeliyiz. Bizim rejimimiz Cumhuriyet'tir onu da demokrasi ile taçlandırıyoruz. Adalet, hukuk vazgeçilmezimiz, liyakat ve ehliyet ise olmazsa olmazımız olmalıdır. Devlet liyakat ve ehliyetle yönetilir. AK Parti olarak Türkiye'nin tamamını kucaklıyoruz. Cumhurbaşkanlığı Hükümet Sistemi de bütün Türkiye'yi kucaklayan bir sistemin adı olacak. Kimse kendisini 2. Sınıf vatandaş olarak görmeyecek. Kimse kendisini bu memlekette ötekileştirilmiş hissetmeyecek. Siyasetçiler konuşmalarına, tutumlarına ve yaklaşımlarına dikkat etmelidirler. Bu nedenle Referandum sonucunda ister 51.4 evet alan kesim olsun ister 48.6 hayır alan kesim olsun alınan sonuç her iki tarafta millet tarafından verilen bir mesajdır. Hayır diyenler çalışırlarsa Cumhurbaşkanlığı seçimini kazanabilir. Evet diyenler ise çalışmazlarsa, millete kulak vermezlerse Cumhurbaşkanlığını kaybedebilir. Çalışmanın en güzel yolu hiçbir ayrım yapmadan insanlara hizmettir."

MİLLET REFERANDUMDA MESAJ VERDİ

"Referandum sürecinde ister evet diyen kesim ister hayır diyen kesim olsun her iki taraftan da maksadını aşan ifadeler oldu. Bunu kabul etmemiz mümkün değil" diyen AK Parti Manisa Milletvekili Doç. Dr. Selçuk Özdağ, "Biz hepimiz Hazreti Adem'in, Hazreti İbrahim'in çocuklarıyız. Biz hepimiz Allah'ın kulları, Hazreti Muhammed'in ümmetiyiz. Dini olmayan yönüyle de baktığımızda biz hepimiz Türkiye Cumhuriyeti Devleti'nin birer vatandaşıyız. Hepimiz birinci sınıf insan olmak için mücadele etmeli, gelir dağılımında adaleti sağlamak, eğitimde fırsat eşitliğini oluşturmak siyasetin görevi olmalı. Ebedi devlet olmayıp, devletleri kurma iradesine sağlayan ebedi milletler olduğu gibi ebedi partide yoktur. O nedenle partiler vazgeçilmez değildir. Vazgeçilmez olan Türkiye Cumhuriyeti Devletimizdir, milletimizdir, vatanımızdır, ay yıldızlı bayrağımızdır, birlikte yaşama irademizdir. Devlet olmazsa hiçbir şey yapamayız. Devletin olmadığı yerlerde nelerin yaşandığını hep birlikte görüyoruz. Bu nedenle hem devletimiz için yaşayacağız, hem de hep birlikte kolektif aklı oluşturacağız. Bu nedenle bir siyasetçi öncelikle kolektif aklı oluşturmak için yola çıkmalı. Evet diyenler seçimi kazanmıştır, başarılı olmuşlardır ama biz evet diyenlerin arkasından da hemen bir nefesin hissedildiği de gerçektir. Yüzde 49'luk bir kitlenin olduğunu görüyoruz. Bu nedenle kamplaştırmadan, kutuplaştırmadan Türkiye'yi daha çok kucaklamanın yollarını aramamız gerektiğine inanıyorum" şeklinde konuştu. ■ **Haber Merkezi**

"Gözyaşı Geceleri" Manisalıları Gözyaşına Boğdu

Fetullahçı Terör Örgütü'nün (FETÖ) darbe girişimini ve daha önceki süreçte yaşanan darbeleri konu alan "Gözyaşı Geceleri-Son Kale Türkiye" isimli gösterim, Manisalılar tarafından büyük ilgi görerek tam not aldı. Celal Bayar Üniversitesi Süleyman Demirel Kültür Merkezinde gerçekleşen gösterime AK Parti Manisa Milletvekili Doç. Dr. Selçuk Özdağ, Manisa İl Valisi Mustafa Hakan Güvençer, Celal Bayar Üniversitesi Rektörü Kemal Çelebi, Kredi ve Yurtlar Kurumu İl Müdüü Kemal Koçkaya, AK Parti Manisa İl Başkanı Berk Mersinli, İl Müftüsü Zihni Cihan, 24. Dönem AK Parti Manisa Milletvekili Muzaffer Yurttaş, MHP İl Başkanı Erkan Öztürk, Yunusemre Belediye Başkan Yardımcısı İdris Avşar, Memur Sen İl Temsilcisi Mustafa İrgat, Çevre Şehircilik İl Müdürü Nurettin Aytekin, Göç İdaresi İl Müdürü Şeref Doğramacı, AK Parti İl ve İlçe Yöneticileri, STK Temsilcileri ve bine yakın vatandaş katıldı. Sinevizyon desteğiyle de gerçekleşen tiyatral gösterimi izleyen Manisalılar da zaman zaman Türk bayraklarıyla programa eşlik ederken renkli sahneler yaşandı.Yaklaşık 2,5 saat süren Gözyaşı Geceleri isimli gösterim öncesinde Kredi ve Yurtlar Kurumu Manisa İl Müdürü Kemal Koçkaya yaptıkları çalışmaların sadece mesai saati anlayışıyla sınırlı kalmadığını sosyal ve kültürel programlarla da gençlerin geleceğe hazırlanmalarına katkı sunduklarını belirtti. AK Parti Manisa Milletvekili Doç. Dr. Selçuk Özdağ ise programda dünkü ve bugünkü Türkiye'nin kıyaslandığını ve de 15 Temmuz gecesi yaşanan darbe girişiminin konu alındığını belirtti. Özdağ, "Gözyaşı Geceleri tüm bunları bizleri adeta tekrar yaşatırken Türkiye'nin geleceğe nasıl taşıyacağımızın da mesajını veriyor" dedi.

MARABA VE PAZAR DEĞİL ORTAK OLACAĞIZ

Dünyada ebedi devletin olmadığını ama sonsuza kadar devlet kurma iradesine sahip milletler bulunduğunu bunlarında başında Türk milleti geldiğini ifade eden Özdağ, "94 yıl önce Osmanlı'nın küllerinden beslenerek Türkiye Cumhuriyeti Devletini kurduk. Bu devleti gözbebeğimiz, canımız gibi koruyoruz. Bu devlet bizim için vazgeçilmez. Ama Batı Dünyası zamanında Alparslan'a ne söylemişse bugün de bize aynısını söylüyor. 'Ya geldiğin topraklara yani Orta Asya'ya geri gidersin ya da bu topraklarda küçük ölçekli devlet olarak yaşar, Pazar olursunuz diyorlar. Ama biz maraba olmayacağız, artık Pazar olmayacağız. Büyük devletler kurmuş devletin çocukları olarak artık Pazar değil ortak olacağız. Biz bu devleti bu şekilde inşa ederken önümüze engeller çıktı. Hep darbelerle bizi durdurmak, siyasetçiyi korkutmak istediler. O yüzden AK Partiden önceki hükümetler ve siyasi liderler, Başbakanlar bu ülkeyi yönetmekten ziyade bu korkuyla idare etmek mecburiyetinde bırakıldılar. Adnan Menderes büyük hamleler yapmasının, batı dünyasının isteklerine karşı çıkmasının bedelini iki Bakanla birlikte darağacında idam edilerek ödedi" dedi.

"Daha önce başbakanlara yapılmak istenen olaylar günümüzde de yapılmak isteniyor" diyen Özdağ sözlerini şöyle sürdürdü, "Darbe yaparak Türkiye'nin kalkınma hızını durdurmak istiyorlar. Terörle durdurmak istiyorlar. Ayışığı, balyoz, sarıkızda başarısız olunca 15 Temmuz hain kalkışmasını gerçekleştirdiler ama başarısız oldular.Türkiye'de darbelerin tamamı gerek 1960, gerek 71, gerek 80 gerek postmodern darbeler, gerekse 15 Temmuz darbe girişiminin tamamı enflasyonun çok düşük, kalkınmanın çok yüksek olduğu dönemlerde yapıldı. Her şey güllük gülistanlıktı, iyi yolda gidiyorduk, yükseliyorduk, kalkınma hızımız vardı. Ama egemen güçler bize hemen dur dediler, önce darbeleri yaptılar, son kirli ve şantajcı medya patronları ile kirli ve şantajcı sermayedarlarla ve siyasetçileri tebliğ etmek istediler. Güçleri yetmediği zaman da bu sefer şantajlara başvurdular. Fethullah Gülen ve yandaşları önce iktidarı paylaşmak sonra da iktidarı ele geçirmek, ardından da İstanbul'a gelerek halifeliğini ilan etmek istedi. İşte o zaman Türkiye'de rejim değişecekti, işte o zaman Türkiye'ye diktatörlük gelecekti. Ama o gece birkaç kişi darbeyi önledi. Önce siyasiler, sayın Başbakan Binali Yıldırım, sonra sayın Cumhurbaşkanı, sonra seçilmiş irade, ardından iki muhalefet partisi lideri onlara ulaşmak için gayret sarfettik ulaştık ve onlarda demokrasiden yanayız dediler. Ardından Türkiye Silahlı Kuvvetler içerisindeki demokrasiye sahip insanlar o subaylar demokrasiye tek vatana, tek millete, tek devlete, tek bayrağa inanmış o subaylar millet iradesine inanan sandıklar gelenler sandıklar giderler diyerek darbelerin kötü olduğuna inanan o subaylar, ardından da değerli kardeşlerim genlerinde kahramanlık yatan İstanbul önlerinde, Çanakkale, Dumlupınar, Sakarya, Zafer Tepe'de benim genlerimde kahramanlık ve yiğitlik var diyenler aziz millet sokağa çıktı yeter söz milletin demişti."

Program öncesinde 15 Temmuz Demokrasi Sergisini ziyaret eden Özdağ, programdan sonra protokol ve Manisalılarla birlikte birlik ve beraberlik içerisinde düzenlenen kokteylde sohbet etti.

■ **Haber Merkezi**

Geçici ölüm yaşayan hasta hayata döndürüldü

Salihli'de ünlü oyuncu Oya Aydoğan gibi aort damarı yırtılan 58 yaşındaki Sadrettin Aydın'ın özel bir hastanede gerçekleştirilen ameliyatı sırasında yaklaşık yarım saat tüm hayati fonksiyonları durduruldu. 5.5 saat süren operasyonda yarım saat boyunca hayati fonksiyonları durdurulan Aydın, doktorlar tarafından tekrar hayata döndürüldü.

● **SALİHLİ**'de yaşayan 58 yaşındaki Sadrettin Aydın, ani bayılma ve göğüs ağrısı şikayetleriyle Salihli Devlet Hastanesinde başvurdu. Burada Kardiyoloji ve Nöroloji uzmanlarına muayene olan Aydın, daha sonra Özel Medigüneş Hastanesine sevk edildi. Burada Nöroloji Uzmanı Dr.Ozan Sagut ve Kardiyoloji Uzmanı Dr.İbrahim Susam tarafından muayene edildi. Dr. Susam tarafından, Aydın'nın ekokardiyografi çekilerek ve yapılan tetkiklerde aort atar damarın yırtıldığı ve göğüs boşluğuna kanadığı saptandı. Hasta 58 yaşındaki Aydın, zaman kaybetmeksizin Kalp ve Damar Cerrahisi Uzmanları Op. Dr. Şekip Çelik ve Op. Dr. Ahmet Özdemir tarafından ameliyata alındı. 5.5 saat süren ameliyat sonrası aort damarı yırtılan Aydın, sağlığına kavuştu. Op.Dr.Ahmet Özdemir ile birlikte ameliyatı gerçekleştiren Op. Dr. Şekip Çelik, ana atar damarı yırtılan hastaların ortalama yüzde 80'inin hastaneye gelemeden hayatını kaybettiğini söyledi. Çelik, "Kalpten çıkan aort atardamarı kendi içinde parçalanıyor. Bu ölümcül bir hastalık ve akut aort diseksiyonu olan hastaların yüzde 80-85 hayatını kaybediyor" dedi.

Ameliyat hakkında bilgiler veren Op. Dr. Çelik, ameliyatın riskli bir ameliyat olduğunu ve ameliyata giren hastaların yüzde 50'sinin hayatını kaybettiğini söyledi. Ameliyat esnasında hastanın kısa süreli ölüme terk edildiğini anlatan Çelik "Ameliyatın önemli aşamalarından birinin güvenli olarak yapılması için kan dolaşımının tamamıyla durdurulması yani hastanın bir süreliğine tüm hayati fonksiyonlarının durması gerekmektedir. Bunun için hasta 18 dereceye soğutulmuş ve yaklaşık 30 dakikalık bir geçici ölüm olmuştur. Bu sırada beyin dâhil hiçbir organ çalışmamaktadır. Bu kadar soğutmanın nedeni de tüm organları korumak amaçlıdır. İşlem sonrası vücut ısısının yükseltilmesi ile birlikte hastada kan dolaşımı tekrar başladı ve yaşam fonksiyonları yeniden çalıştı" dedi.

"DOKTORLARIN HAKLARINI ÖDEYEMEM"

Salihli'de bu hizmetlerin verilmesinin kendileri için çok büyük bir şans olduğuna değinen Sadrettin Aydın ise "Doktorlarımızın haklarını ödeyemem. Çünkü onlar beni sağlığıma kavuşturdu lar. Allah onlardan razı olsun. Sağlığıma kavuşturan önce Allah'a sonra ise doktorlara teşekkür ederim" dedi.

■ **İHA**

Seyfettin AYAKYAY
seyfettinayakyay@hotmail.com

"SES DUVARI"

KARİKATÜR-MİZAH, TERÖR VE SAVAŞ!

www.hurisikgazetesi.com

Sevgili okuyucularım;

Karikatür ; Bir şeyin, bir kimsenin, bir olayın alaylı bir şekilde, insanı güldürecek ve güldürürken de düşündürecek, abartılı bir biçimde çizilmiş reşmi diye tanımlanır.

Mizah; İnsanı gülmeye sevk eden yazı ve resim sanatıdır. "espiri" olarak ta nitelendirdiğimiz, bir olayın teferruatı arasında büyük bir ustalıkla gizlenmesi ve tam sırası gelince, beklenmedik bir anda "taşı gediğine koyma" Mizah Karikatür, hikaye, roman, komedi, nükte, fıkra, hiciv, gibi şekillerde karşımıza çıkan bu eserlerin en büyük özelliği acı da olsa gerçekleri bir şekilde ifade edebilmektir. Karşısındakine Kazanırken inişe geçtiğini anlatmak, artık yükselişin değil sadece inişin mümkün olduğunu göstermek, kazanırken sevinememek, sevinirken düşünmeye sevk edilmek, Kaybederken üzülmemek, üzülürken umutsuzluğa gömülmemeye sevk etmektir.

Ülkemizde Karikatür ve mizah sanatı 1980 yılına kadar zirve yapıyordu, Osmanlıdan başlayan, Cumhuriyetin kuruluşundan 1980'li yıllara kadar savaşları, politikayı ve yaşamın cilveleri Karikatür sanatı ve mizah edebiyatında en üst çizim ve anlatım tarzı ile zirve yapmıştı. 1980 sonrası erozyona uğramaya başladı ve günümüzde artık yok edildiğini görmekteyiz.

Osmanlı'da, Yemen savaşı, saray yaşantısı, Cumhuriyette Parlamento, İkinci Dünya savaşı, Kore savaşı, Kıbrıs Barış hareketi, siyasiler ve işçi hareketleri ön sıraları oluşturmaktaydı. Karikatür'ün ve mizahın kazanında artık bir şeyler kaynamıyor galiba. Teknoloji gelişirken sanal medyanın, yazılı ve basılı medyanın önüne geçtiği görülmektedir. Bu alanda da eski tas, eski hamam yok. İçte ve dışta yaşananlarla Karikatürü ve mizahı anlatıma gerek duydurulmadan acınacak halimizle olayların gerçek yaşamında yoğrulmaktayız.

Arzulardım ki ABD Başkanı D.Trump'u, ABD Dışişleri Bakanı Rex Tillerson'u, Rusya Devlet Başkanı Vladimir Vladimiroviç Putin'i, Rusya Dışişleri Bakanı S.Lavrov'u, Suriye Delet Başkanı Beşar Esad'ı ABD-Rusya ilişkilerini, Kuzey Kore'nin hem bir nükleer silah hem de uzun menzilli balistik füzeler arayışını, ABD'nin "BABA FÜZE" kullanımını, Avrupa kıtasındaki ve Ortadoğu'daki terörizmi Küresel istikrar için mücadele gibi tehlikeli konuları, Karikatürize edilerek mizahi anlatımla çizilerek, yazılarak anlatmayı. Neden mi tarihi okuyamıyoruz hiç değilse dünyamızın yaşamımızın ağlanacak hallerini gülerek anlatmak, düşündürerek azda olsa tebessüm ettire bilmek için.

Bakalımmı ne haldedir Dünyamız; ABD-Rusya işbirliğinin çok önemli olduğu kilit dış politika alanlarında ülkemiz için ciddi engel oluşturulmaktadır.

Yapma sende güldürme bizleri diyeceksiniz, olsun yine de söylemesi bizden olsun.

ABD Başkanı D.Trump, yeni bir plan çerçevesinde, başta Rusya olmak üzere teröre karşı beraber savaşacakları yeni koalisyon ortaklarıyla, Dünyanın dört bir yanında İslamcı terör ideolojisini ve İslamcı terör örgütlerini yenmeyi hedefleyeceklerini açıklıyorlar.

Bundan daha iyi mizah mı olur, hem Terörü destekleyecek, hem bölgemizde yangını çıkartacak hem de itfaiyeci pozisyonuna bürüneceksiniz. Oh ne güzel.

12 Nisan'da Moskova'da, Rusya Dışişleri Bakanı S.Lavrov, ABD Dışişleri Bakanı Rex Tillerson görüşme yapıyor. Görüşmenin ardından Dış İşleri Bakan'ları, iki ülkenin Suriye krizinin siyasi çözümü konusunda ortak görüşe sahip olduğunu açıklıyor. Ortak görüş; Dünyanın en öndeki nükleer gücü olan iki ülkenin arasında güven seviyesinin çok düşük olduğunu, ABD Başkanı Obama yönetiminden çok sayıda sorun kaldığını, Suriye'de bir kişinin siyasi sahneden çekilmesinin önemsiz olmadığının, bir numaralı önceliğin terör örgütleri olduğu ve bu öncelikle Esad rejimine dokunulmadan çözüm gerektiğini, eh biz niye yırtınıyoruz olaylar karşısında söz ve karar sahibi değilsek. Sonuçta tüm etnik grupların ve mezheplerin devlet kurumlarında adil olarak temsil edildiklerine inandıkları demokratik Suriye için, Rusya Suriye'deki silahlı muhalefetin terörist olduğu ısrarı üzerinden İslamcı terör örgütleriyle mücadele birinci planda olacaktır kararı bu konuda da anlaşmaları gerektiği konusu karar altına alınırken, ABD'de, Müslüman Kardeşler Örgütü'nün uluslararası terör listesine alınmasını talep eden tasarıyı Kongre'de görüşülmeye hazırlıyor.

ABD ve Avrupalı müttefikleri ile, en sonunda IŞİD'e karşı, Türkiye destekli Özgür Suriye Ordusu'nun yerine, PKK çizgisindeki Suriyeli ve Iraklı Kürt milliyetçi grupları kullanma yönünde bir stratejide uzlaştıkları da görülmektedir.

Bizler bu politikayı Türkiye'nin toprak bütünlüğüne yönelik bir tehdit olarak görüyoruz.

Suriye'deki rejim değişikliği amaçlı emperyalist savaş, bölgede ve ülke genelinde İslamcı terör saldırılarını tetikleyen bir bölgesel savaşa doğru koşarken bizler sitem veya rejimi aynaya koyduk, doya doya bakmak için ve Silüet'in yansımasını gülerek seyir etmek için.

Peh, peh, peh, Suriye için düşünülen Devlet yönetimine bakın hele etnik gurup ve mezhep temsilcileri, oh ne güzel Demokrasi veya demokratik idare bu olmalı galiba.

Neyin neresindeyiz.

Bilmem mizahi olarak karikatürize anlata bildim mi!

Biraz tuz, biraz biber şekeri de yanında.

Sağlıklı yaşayın sağlıcakla kalın.

Yerel Hayvan Koruma Görevlilerine Eğitim Verildi

Turgutlu Belediyesi, ilçede gönüllü hayvanseverler için Yerel Hayvanları Koruma Görevlisi Eğitim Semineri'ne ev sahipliği yaptı. Yaklaşık 20 hayvanseverin katıldığı seminer sonu da gönüllü hayvanseverlere Hayvanları Koruma Görevlisi kimlik kartı verilecek.

Manisa Büyükşehir Belediyesi, Turgutlu Belediyesi, İlçe Tarım Gıda Hayvancılık Müdürlüğü, Orman ve Su İşleri 4. Bölge Manisa İl Şube Müdürlüğü ile birlikte sosyal sorumluluk bilinci kapsamında Turgutlu'daki hayvansever gönüllü vatandaşlara eğitim düzenlendi. Turgutlu Belediye Meclis Toplantı Salonu'ndan gerçekleşen eğitime yaklaşık 20 hayvansever vatandaş katıldı. Katılımcılara Orman ve Su İşleri 4. Bölge Manisa İl Şube Müdürü Veteriner Hekim Engin Bahçeci tarafından eğitim verilirken, ayrıca seminere Manisa Büyükşehir Belediyesi veteriner hekim Ahsen Diba Yayın, Turgutlu Belediyesi Temizlik İşleri Müdürü Çevre Mühendisi Evren Erbaşser, Turgutlu Belediyesi Ziraat Mühendisi Zafer Kutluel de katıldı. Eğitim hakkında bilgi veren Veteriner Hekim Engin Bahçeci," Sizler buraya Yerel Hayvanları Koruma Görevlisi olmak için gönüllü olarak geldiniz. Eğitim sonunda her birinize Orman ve Su İşleri Bakanlığından onaylı görevli kimlik kartları verilecek. Yerel Hayvan Koruma Görevlisi kavramı, hem 5199 Sayılı Hayvanları Koruma Kanununda hem de bu kanunun Uygulama Yönetmeliğinde yer almaktadır. Özellikle kedi köpek gibi sahipsiz hayvanların, kendi mekanlarında, bulundukları bölge ve mahallerde yaşamaları sorumluluğunu üstlenen gönüllü kişidir. Hayvan Koruma Görevlisi olabilmek için İl Hayvan Koruma Kurulu'na sunulmak üzere İl Çevre Orman Müdürlüğü'ne başvurmak gerekir" dedi. Eğitimin ardından soru cevap kısmında hayvanseverlerin sorularını cevaplayan Bahçeci, Turgutlu Belediyesi'ne böyle bir seminer düzenlediği için teşekkür ettiğini sözlerine ekledi.

■ **HABER MERKEZİ**

Salihli'de baba mesleği balıkçılığı kardeşleri ile birlikte yürütüyor

Yöre halkına mevsimine göre günlük deniz ve tatlı su ürünlerini sunuyor Salihli'de baba mesleği olan balıkçılığı kardeşleri ile birlikte yürüten Oğuz Doğan, Çarşamba günleri Pazar yerinde tezgâhta haftanın diğer günleri ise İzmir-Ankara karayolu üzerinde Kavaklı Kafeterya olarak bilinen Restaurant ta yöre halkına mevsimine göre deniz ve tatlı su ürünlerini sunuyor.

Tatlı su Ürünlerini Demirköprü Barajı'ndan Deniz Ürünlerini ise İzmir'den temin ettiklerini belirten Oğuz Doğan," Bölgemizde 01 Mart 2017 tarihinde başlayıp ve 01 Haziran 2017 tarihine kadar devam eden avlanma yasağı nedeniyle balık fiyatları yüksek oluyor buna rağmen biz yöre halkını mevsimine göre günlük taze balıkla buluşturuyoruz. Balıkları Pazaryerinde temizlenmiş olarak, iş yerimizde ise isteyene pişirilmiş olarak servis yapıyoruz" dedi.

"Balık satın alırken dikkat edilmesi gereken noktaların mutlaka bilinmesi gerekmektedir"

Balık satın alırken dikkat edilmesi gereken noktaların da mutlaka bilinmesi gerekmekte olduğunu belirten Oğuz Doğan, "Balık, hemen hemen her yaştan insanın, yediğinde sağlık bulacağı besin kaynakları arasında yer almaktadır. Ancak bununla birlikte, balık satın alırken dikkat edilmesi gereken noktaların da mutlaka bilinmesi gerekmektedir. Balık satın alırken, alacağınız balığın taze olması gerekmektedir. Peki taze balık nasıl anlaşılır? İşte tüm bunların cevabı:

Balık satın alırken dikkat edilmesi gereken noktalardan bir tanesi balığın kokusudur. Taze balık, hafif bir deniz kokusunun dışında, herhangi bir koku taşımamaktadır. Bu nedenle, taze balık almak istiyorsanız, alacağınız balığın kokusu hakkında fikir sahibi olmanız gerekmektedir. Balığın kokusu, taze balık kaldığı müddetçe artacak ve ağırlaşacaktır.

Balık satın alırken dikkat edilmesi gerekenler arasında balığın gözleri de yer almaktadır. Taze balık, gözlerine bakıldığında, canlı ve dışa dönük bir görünüm sergilemektedir. Taze balıkgözleri, balık durdukça buğulanmaya başlayacak ve bir müddet sonra da içe çökecektir.

Balık satın alırken dikkat edilmesi gerekenlerin arasında, balığın solungaçları da yer almaktadır. Balığın solungaçları, taze balıkta kırmızı bir renge sahiptir. Taze balık durdukça ve bayatlamaya başladıkça renk değiştirmeye başlar. Pek çok balıkçı, balıkların solungacına kırmızı mürekkep sürmektedir. Mürekkep akmaya başlar; bu akan mürekkebi ise, balık alacak olan kişiler kan sanırlar. Oysaki akan mürekkeptir.

Balık satın alırken, taze balığın pullarının, balığın vücudunda yapışık olduğunu da bilmemiz gerekmektedir. Bundan dolayı, taze balık almak istiyorsanız, elinizi balığın üzerinde gezdirmelisiniz. Pullar elinize geliyor; fakat dökülmüyorsa, taze balık demektir.

Balık satın alırken dikkat edilmesi gerekenler arasında, balığın derisi de yer almaktadır. Taze balıklarda deri parlaktır. Bayatlamaya başlayan balıkların derisinin parlaklığı ise, zaman geçtikçe yerini matlığa bırakır; bayat balığın karnında da bir takım buruşmaların olması muhtemeldir. Ancak bir balığın taze balık olduğunu anlamak için, sadece derisinin rengine bakmanız yetmeyecektir.

Balık satın alırken dikkat edilmesi gerekenler arasında, balığa dokunup, balığın üzerine bastırıldığında kalan iz de yer almaktadır. Taze balık üzerine bastırıldığında ve sonrasında elinizi çektiğinizde, herhangi bir iz bulundurmayacaktır. Bununla birlikte, bayat balıkta, elinizin izi balığın üzerinde kalacaktır. Bu nedenle, taze balık almak istiyorsanız, bu uygulamayı denemeniz gerekmektedir. Balıkçı ile sorun yaşamak istemiyorsanız da, bu işlemi balığın kuyruk kısmında uygulamanız önerilmektedir.

Balık satın alırken dikkat edilmesi gerekenler arasında, balığın, taze balık ise, su dolu bir kap içerisinde dibe çökmesi gerektiğinin bilinmesi gerekmektedir. Bayat balık ise, su üzerinde yüzecektir.

Balık satın alırken dikkat edilmesi gerekenler arasında, taze balığın karnının yapışık ya da şişkin değil de düz olması gerektiğinin de bilinmesi gerekmektedir.

Balık satın alırken dikkat edilmesi gerekenler arasında, balığın yüzgeçlerinin, keserken zor olması durumunda, o balığın taze balık olduğunun da bilinmesi gerekmektedir.

Balık satın alırken dikkat edilmesi gerekenler arasında, balığı kaldırdığınızda, kuyruk kısmının duruş şekline de dikkat etmeniz gerektiğini unutmamalısınız. Taze balığın kuyruk kısmı dik duracakken; bayat balığın kuyruğu sallanacaktır.

Balık satın alırken dikkat edilmesi gerekenler arasında, balık dondurulmuş ise, bu balığın kokusuz ve lekesiz olması gerektiği de yer almaktadır. Taze balıkta koku ve leke olmayacakken; yanlış şekilde dondurulmuş bir balığın üzerinde lekeler ve kokular bulunacaktır.

Balık satın alırken; alacağınız balığın taze balık olmasını istiyorsanız, sürekli alışveriş yaptığınız ve güvendiğiniz bir balıkçıyı tercih etmeniz de size fayda sağlayacaktır"dedi. ■ **Süleyman Arasan**

TÜMSİAD EVET SONUCUNU DEĞERLENDİRDİ

TÜMSİAD Manisa Şube Başkanı İrfan Dinçer referandum sonrası sonuçları değerlendirip iş dünyasının beklentilerini dile getirdi. Dinçer'in açıklaması şöyle;

Milletimiz 16 Nisan pazar günü verdiği karar ile hantal devlet yapısından kurtulup güçlü bir Türkiye için ilk adımları atmıştır. Ülkeyi yönetmek iki dönemle sınırlandırılıp ülke idaresinde çift başlılık son bulacaktır. Bundan sonra her türlü müdahaleye karşı ülkemiz daha güçlü olacaktır. Evet, kararı ile ülke sorunları karşısında milletin temsilcilerinin elini kolunu bağlayan zincirlerinde kırılacağına inanıyoruz. İş dünyası olarak beklenti yeni anayasa onayını müteakip hükümetimizin bütün gücünü Türkiye'nin ekonomik büyümesine ve Mali Politikalara vermesi yönündedir. Bu kapsamda da kısa vadede olumlu havanın içeride ve dışarıda ekonomik göstergelere yansımasını bekliyoruz. Piyasalara olan güvenin yükselmesiyle yatırımlar, istihdamdaki artışın devamı ile ekonomik büyümemizin olumlu yönde gelişmesini bekliyoruz. Anayasa değişikliğinden sonra önü açılan ülkemizde daha fazla üretim ve daha fazla yatırım gerçekleşecektir. İş dünyası olarak umutluyuz. Hayırlı olsun. Dedi.

■ **HABER MERKEZİ**

İLK KİRAZ 200 TL'YE SATILDI

Kuzey yarım küre üzerinde Şehzadeler ilçesinde üretilen ilk kiraz kilosu 200 TL' ye satıldı. Satılan ilke kirazların satış rakamlarının sembolik olduğunu ifade eden Şehzadeler Belediye Başkanı Ömer Faruk Çelik, üretimin arttıkça fiyatların bir dengeye oturacağını ifade etti.

Her yıl geleneksel olarak Sancaklıbozköy Mahallesinde gerçekleşen yılın ilk kirazının sembolik satışı, bu yılda gerçekleştir. Sancaklıbozköy Mahalle meydanında gerçekleşen 2017 yılının ilk satılına Şehzadeler Belediye Başkanı Ömer Faruk Çelik, Kiraz Üreticileri Birliği Başkanı Suhip Kocagöbek, Belediye Meclis üyesi Mehmet Kavas ve çok sayıda üretici ile tüccar katıldı. Dünya' da kuzey yarım küre üzerinde kirazın ilk Şehzadeler' de üretildiğini ifade eden Şehzadeler Belediye Başkanı Ömer Faruk Çelik "Şehzadeler ilçemizde bilindiği gibi çok ciddi bir kiraz üretimi yapılmaktadır. Şehzadelerimiz' de 19 bin dönümlük arazide 760 bin adet kiraz ağacımız mevcut. Kuzey yarım küre üzerinde kirazı Şehzadeler olarak biz üretiyoruz. Bugünde Sancaklıbozköy Mahallemizden çiftçilerimiz ilk kirazlarını topladılar. Bugün toplanan ilk kirazların sembolik satışlarını yapıyoruz. Önümüzdeki günlerde de burada kiraz hasadı devam edecek. Bu yıl bölgemizde haça şartları gayet iyi gitti. Nasip olursa bu yıl kiraz rekoltesinin 40 bin ton civarında olmasını bekliyoruz. Bölgemizde üretilen kirazın yarısından fazlasını ihraç ediyoruz. Diğer kalan kısmını da iç pazara sunuyoruz. Şehzadelerimiz de üretilen bu kaliteli kirazlar sayesinde gerek Ülkemizin, gerek Manisa'mızın ekonomisini ciddi katkılarda bulunuyoruz. İnşallah bu yıl afatsız bol bereketli bir sezon olur. Nasip olursa bu yıl Ege Bölgesinin en güzel Pazar yerinin açılışını da önümüzdeki Cumartesi günü gerçekleştireceğiz. Bundan sonra üreticilerimiz büyük zorluklarla ürettikleri kirazlarını, sokak aralarında değil modern ve güzel, Şehzadelerimize yakışan Pazar yerinde gerçekleştirecekler. Bu yeni Pazar yeri ile birlikte kirazımız ve bölgemizde üretilen meyveler daha değerli bir şekilde Türkiye'nin en iyi tüccarları ile buluşacak ve çok daha iyi rakamlara değerlendirebileceğiz. Tüm tüccarlarımıza bol ve bereketli bir sezon olmasını diliyorum" dedi.

"BU YIL SATIŞLAR KİRAZ PAZARINDA OLACAK"

İlk satılan kirazların fiyatlarının sembolik rakamlar olduğunun altını çizen Başkan Çelik "18 Nisan tarihi itibarı ile ilk kirazımızın satışını gerçekleştirdik 3 tüccarımızın getirmiş olduğu kirazlar 160, 170 ve 200 liradan alıcı buldu. Tabi bu rakamlar sembolik rakamlardır. Kirazlarımız çıktıkça rakamlarda normal seyrine oturacaklardır. Geçtiğimizi yıl üreticilerimiz 10 ila 15 TL arasında kirazlarını ihraç etmişlerdi, bu yılda bu fiyatlara yakın olmasını bekliyoruz. Bu yıl ki kiraz sezonunda tüm kiraz üreticilerimize, çiftçilerimize bereketli bir sezon olmasını diliyorum. Şehzadelerimizde kiraz ağaçlarının büyük bir bölümünde iyi tarım uygulaması yapıyoruz. Bölgemizde AB standartlarına uygun bir kiraz üretimi gerçekleştiriliyor. Nasip olursa bu yıl kirazlarımızın satışını tüm dünyaya Kiraz Pazarımızdan yapacağız" dedi.

"ŞEHZADELER'DE ORGANİK ÜRETİM YAPILIYOR"

Şehzadeler' de üretilen kirazın büyük bir bölümünün Almanya ve Rusya' ya ihraç edildiğini ifade eden Kiraz Üreticileri Birliği Başkanı Suhip Kocagöbek "18 Nisan tarihi itibarı ile kuzey yarım kürenin ilk erkenci kirazını üretmiş durumdayız. İnşallah kirazlarımız bu yıl çok daha güzel ve iyi olacak. İhracatta Rusya nedeni ile geçtiğimiz dönemden devam bir denge bozukluğu var, ancak bu yıl bunu da atlatacağız inşallah. Bu yıl sezon güzel geçecek, üreticimiz de üretim noktasında son derece bilinçli bir şekilde hareket ediyor. Kirazlarımız organik olarak üretilmektedir. Üretim aşamasında hiçbir kalıntı maddesi kullanmıyoruz. Kiraz Üreticileri Birliği olarak bizde bunun takibini yapıyoruz. İnşallah afatsız ve sorunsuz bir yıl geçiririz" dedi. Konuşmaların ardından yapılan sembolik pazarlıkta Ziya Selek adlı üreticinin kiraz, Tüccar İbrahim Bodur tarafından kilosu 160 TL' ye alıcı bulurken, İlyas Coşkuner' e ait kiraz Ahmet Batı tarafından 170 TL' ye alındı. Pazara en son olarak kiraz getiren üretici Metin Köse' ye ait kiraz, Tüccar Celil Görmez tarafından kilosu 200 TL' den alınarak kiraz sezonu sembolik olarak açılmış oldu. ■ **Haber Merkezi**

Yunusemreli Üreticilere 10 Bin Zeytin Fidanı Dağıtıldı

● **İLÇEDE** zeytin üretimini arttırmak amacıyla düğmeye basan Yunusemre Belediyesi, üreticilere 10 bin zeytin fidanı dağıttı.

İlçede tarımsal ürün çeşitliliğini arttırmak için yola çıkan Yunusemre Belediyesi, ilçedeki üreticilere fidan dağıtıyor. Muhtarlık İşleri Müdürlüğü personeli, bir yandan fidan dağıtımı yaparken bir yandan da ürünün nasıl yetiştirileceği ve organik tarım konusunda eğitimler veriyor. Üreticilerin bilinçlendirilmesi için adeta seferberlik ilan ettiklerini kaydeden Yunusemre Belediye Başkanı Dr. Mehmet Çerçi, özellikle Yuntdağı bölgesinde ürün çeşitliliğini arttırmak istediklerini belirtti. Başkan Çerçi konuya ilişkin yaptığı açıklamada, "Muhtarlık İşleri Müdürlüğü'ne bağlı ekiplerimiz üreticilerimize yerinde fidan dağıtımı yaptı. Personelimiz tarafından 10 bin zeytin fidanını üreticilere yerinde ulaştırdık. Üreticimizi ekonomik olarak da kalkındırmak amacıyla desteklerimiz hız kesmeden sürecek" diye konuştu. ■ **Haber Merkezi**

Emniyet Müdüründen Mübeccel Kafkaslı'ya teşekkür

Türk Kadınlar Konseyi Derneği Manisa Şubesi, 15 günde bir değerlendirme toplantısı yapıyor.

Manisa Oda ve Dernekler Binasında yapılan toplantıya, Manisa İl Emniyet Müdürü Fevzi Bilgiç ve eşi Necla Bilgiç katıldı. Manisa Emniyet Müdürü Fevzi Bilgiç, Türk Kadınlar Konseyi Başkanı Mübeccel Kafkaslı'ya Manisa'ya sağladığı katkılardan dolayı teşekkür etti. Bu tür organizasyonların tamamen gönül işiyle yapıldığını söyleyen Bilgiç, t"Gönül birliğiyle, el birliğiyle yapılması önemlidir. Bu tür sivil toplum kuruluşlarının olması mutluluk vericidir. Konseyin toplum yararına çok ciddi çalışmaların olduğunu öğrendik. Sivil toplum kuruluşları toplumun önemli katmanlarından biridir. Bundan sonraki çalışmalarınızda başarılar diliyorum" şeklinde konuştu.

Türk Kadınlar Konseyi Derneği Manisa Şube Başkanı Mübeccel Kafkaslı, Emniyet Müdürü Bilgiç ve eşinin ziyaretinden dolayı çok mutlu olduklarını kaydederek kendilerine teşekkür etti. 600 yıllık bir geçmişe sahip olan Manisa Bezi'ni yeniden canlandırmak için çalıştıklarını ifade eden Kafkaslı, bu kapsamda "Bin kadına iş" sloganıyla yola çıktıklarını söyledi. Kafkaslı, bugüne kadar destek verdikleri kadın sayının 300'e yaklaştığını belirterek, önümüzdeki günlerde Karaağaçlı'da belediyenin tahsis ettiği bir yerde yeni kurslar açacaklarını belirtti. Türk Kadınlar Konseyi'nin devletin desteğiyle güzel bir yürüyüşte olduğunu belirten Kafkaslı, "Biz ürettiğimiz bu ürünlerin satışını yapmak ve gelir elde etmek için bir de Manisa Dokuma Bezi adıyla bir kooperatif kurduk. Hakikaten 600 yılı geçen bir mazisi var. Biz bunu üretiyoruz. Patenti bizde olduğu için hiç kimse bunu üretemez. Etek amacımız var Manisa'ya hizmet etmektir" diye konuştu. Kafkaslı, üniversite okuyan öğrencilere burslar verdiklerini, sağlık ve eğitim alanında çeşitli çalışmalar yaptıklarını aktardı.

■ **ÖZLEM DOĞAN**

Gülgün YALVAÇ

"Köşe-Siz"

O BENİM İKİNCİ ANAMDI!

www.hurisikgazetesi.com

İnsan yaşamında insana kendi anası babası kadar yakın ona emeği geçen insanlar vardır. Ana babanız gibi sevip sayarsınız onları. Olmazsa olmazlarınız arasına girerler.

Ayşe annem de öyleydi benim için. Dip komşumuzdu. Annem küçük yaşta gelin gelince anamı onlarda gelin edinmişlerdi. Bizlerde ilk torunları gibiydik.

Çocukluk işte yaramazlık yapardık. Bize tapan babaannem Üçkardeş bizi alır bahçedeki incir ağacına bağlar ceza verirdi."Karıncalar yesin sizi" der kaybolurdu. Biz ağlardık gerçek sanarak. O kaybolur kaybolmaz Ayşe annem çıkar gelir " Sakın yaramazlık yapmayın bak babaanneniz benide bağlar sizinle ağaca" derdi. İnanırdık. O bizim 112 acilimizdi. Sokakta oynarken anama değil ona giderdik."Ayşenne karnımız aç."

Kendi yapıp dilimlediği ev ekmeği üzerine salça sürerdi, yağ sürerdi, yoğurt sürer verirdi elimize. Iştahla yerdik. Öyle tatlı gelirdi ki onun yaptıkları. Kardeşim M. Ali doğmadan önce anama: "erkek olursa bana ver"demişti. Anam vermemişti ama Malimiz onun oğluydu hep. Daha 4 yıl öncesine kadar ona börekler yapar eve kadar getirirdi. Beni de severdi ama ona sevgisi başkaydı O oğluydu onun.

Yokluk vardı o zamanlar. Merhum anamla- babaannem işe gidiyorlardı.9-10 yaşlarındaydım. Bakmakla yükümlü olduğum 2 kardeşim vardı. Birisi 6 diğeri 2 yaşında. Ben onlara bakıyor evin işini yapıyor, hamur yoğurup- ekmek yapıyor, yemek yapıyordum. Da yemek yapmayı bilmiyordum.

Ne yapacaksam tepsiye katar Ayşe annemde alırdım soluğu." "Ayşe anne fasulye pişiricem nasıl olacak"? Birlikte temizlerdik o tarif eder, ben pişirir ilk on a götürürdüm "olmuş mu" diye? " Aferin"derdi".Çok güzel olmuş" ben ondan öğrendim yemek yapmayı. Hamur yoğurmaya kalkar küçücük halimle hamurun içinde kalırdım. Bağırırdım koşar gelir hamurumu yoğurur, ne yapmam gerektiğini öğretirdi. O benim ikinci anam, ilk öğretmenimdi. Anamdan daha çoktur üzerimdeki hakkı.

Maviş gözleri ile güpgüzel bir kadındı. Temizdi, becerikliydi, güpgüzel bir insandı. Eli yüzü nurlu bu insandan insan sevgisini," komşuluk nasıl olur'u ?" öğrenmek çok güzeldi.

Bulgaristan'dan geldikten sonra rahmetli babaannem onlara sahip çıkmışken; Oda yıllarca bizlere sahip çıkmış, bizim acımız acısı, sevincimiz sevinci olmuştu. Mahallemizin sevgilisiydi. Herkese koşardı. Yardımseverdi. Gönlü zengin fedakâr bir kadındı. Yıllarca torunlarına hiç gocunmadan bakan fedakârlık örneği bir kadındı.

8 yıl öncesine kadar fabrikam varken evime ne aldıysam ona da alırdım. Kardeşim etini, yumurtasını taşır O'da ayakta zor dururken, ayakta, masa üzerinde; üşenmez kurabiyeler börekler yapar, taşırdı oğluna. Bazen takılırdım."Ayşeanne sen beni sevmiyorsun musun " dediğimde "seviyorum" derdi."Ama o benim oğlum"...

Bayram amcayı kaybedince kapadı kendini. Küstü hayata. Bıraktı kendini.24 saat bebek gibi baktı Sabriye ablamlar. En ufak rahatsızlığında kaptığım gibi hastaneye götürdüm. Tedavilerini yaptırdım. İlaçlarını bezini yetiştirdim. Gözünün içine bakıyorduk mutlu edebilmek için. Ölümünden 20 gün öncesi "Ayşeanne bende çok hakkın var bana hakkını helal eder misin " dediğimde "Etmem mi bal yağ olsun" demişti.

Ölmeden önce son 2 ay 82 yıl önce onu ve kardeşlerini bırakıp giden annesini çağırıyor ağlıyordu. Yürek dayanmıyordu ağlamalarına. Annesini getiremedi ama O annesine gitti. Kavuştular birbirlerine.

Önce dedem babaannem, babam gitti beni bırakıp. Sonra, Ayşe annem. Ardından da aşkım bebişim kendi annem Dalım budağım kırıldı sanki. İnsanın sevdiklerini birer birer yitirmesi nasıl bir boşluk... Ölümün yaşı yok. Ve hangi yaşta gelirse gelsin o ölüm erken ölüm oluyor. Mekânınız cennet olsun Annelerim. Sizleri ölünceye kadar unutmayacağım...

Son görevimi yapıp her şeylerine koştum. Helal olsun. Güzel gözlüm sevdiklerine özlediklerine ana babasına eşine kardeşlerine kavuştu 2 yıl önce sonrada annem. Bizi öksüz bırakıp gittiler.. Mekânı cennet olsun. Işıklar içinde uyusunlar.. Mezarlarını ziyaret edince anılarım tazelendi bir bir.20-25 gün sonra anneler günü annelerimin elini değil mezardaki topraklarını öpeceğim. Üzgünüm... Özlem doluyum. Ve sadece dua ediyorum arkalarından.

Ne olur dostlar yaşıyorsa ana babalarınıza sahip çıkın öpün koklayın. Kaybedince geriye dönüş yok. Onlarsız ömür çok ama çok acı...

Yeşil-Beyazlı Badmintoncular Finallerde

● **TÜRKİYE** Badminton Federasyonu 2017 yılı faaliyet programında yer alan küçük erkekler ve küçük kızlar badminton grup müsabakaları Aydın ilinde düzenlendi. 22 ilden kulübün katıldığı müsabakalarda Manisa'yı temsil eden Manisa Büyükşehir Belediyespor Kulübü kız ve erkek takımları, gurup 1.'si olmayı başararak Erzincan'da gerçekleştirilecek olan Türkiye Finalleri'ne katılmaya hak kazandı.

Türkiye Badminton Federasyonu 2017 yılı faaliyet programında yer alan küçük erkekler ve küçük kızlar badminton grup müsabakaları 12-14 Nisan tarihleri arasında Aydın'da gerçekleştirildi. Müsabakalarda Manisa'yı temsil eden Manisa Büyükşehir Belediyespor'un badminton takımı önemli başarılara imza attı. 22 ilden kulübün yarıştığı müsabakalarda Manisa Büyükşehir Belediyespor Kulübü kız ve erkek takımları gurup 1.'si oldu. Yeşil-beyazlı sporcular kazanılan bu başarıyla Erzincan'da gerçekleştirilecek olan Türkiye Finalleri'ne katılmaya hak kazandı. Manisa Büyükşehir Belediyespor Amatör Branşlardan Sorumlu Yönetim Kurulu Üyesi Metin Memiş, Manisa Büyükşehir Belediyespor ailesi adına sporcuları tebrik ederek, Erzincan'da 17-21 Mayıs tarihleri arasında düzenlenecek Türkiye Finalleri'nde başarılar diledi.

■ **Spor Servisi**

Salihli Atletizm İlçe Şampiyonası Yapıldı

● **SALİHLİ** Atletizm ilçe şampiyonası Ramiz Turan stadında 18 takımın ve toplam 170 sporcunun katılımı ile yapıldı.

Atletizmde Manisa'nın lokomotifi konumunda olan Salihli'de 18 takım ve 170 sporcu ile yapılan ilçe şampiyonasında derece yapan sporcular İzmir'de yapılacak olan Bölge yarışmalarına katılmaya hak kazandı.

Ödül kazanan takımlar şu şekilde:

Kız Takım Sıralaması 1.Taytan Şehit Özgür Yatakdere Orta Okulu 2.Özel Salihli Koleji 3.Misakı Milli Orta Okulu 4.Uğur Kiremit Orta Okulu 4.Fen Bilimleri Koleji

Erkek Takım Sıralaması 1.Taytan Şehit Özgür Yatakdere Orta Okulu 2.Milli Egemenlik Orta Okulu, 3.Uğur Kiremit 4.Özel Salihli Koleji.

Salihli Atletizm Şampiyonası yapıldı. Konu ile ilgili olarak Atletizm branş sorumlusu Tacettin Arslan, "Atletizmin Salihli'de geliştirilmesi adına turnuvaya katılan sporcularımızın kulüpleşerek ve Türkiye 1.ligi yarışmalarına katılımı sağlanarak gelişimini devam ettirmek istiyoruz" dedi.

■ **Spor Servisi**

MANiSA CBÜ BAHÇE SATRANCINDA *"1 NUMARA"*

Yeni kurulmuş olan Manisa CBÜ Satranç Topluluğu, ilk ciddi icraatını gerçekleştirerek; üniversite bünyesinde 6'sı merkez, 10'u ilçelerde olmak üzere 16 adet Bahçe Satrancı'nı hayata geçirdi.

Manisa CBÜ Öğretim Görevlisi ve tecrübeli Satranç organizatörü Zeki Diril tarafından oluşturulan Üniversite Satranç Topluluğu; Manisa CBÜ Rektörü Ahmet Kemal Çelebi, Rektör Yardımcısı Bilal Gümüş ve SKS Daire Başkanı Ayhan Bilir'in üstün gayreti ile kurulup üniversite gençliğinin Satranç ile tanışması, sevmesi ve çeşitli etkinlikler gerçekleştirmesi için büyük bir organizasyona imza attı.

EN ÇOK BAHÇE SATRANCI OLAN ÜNİVERSİTE

Manisa CBÜ Bahçe Satrancında bir ilke imza attı. Bu hamlesi ile Türkiye'deki 81 ilde en çok Bahçe Satrancı'na sahip üniversite oldu.

Bununla birlikte 26 adet Satranç masası takımı da, Manisa CBÜ Satranç Topluluğu tarafından üniversiteli gençlerin hizmetine sunuldu.

Uygulamalı Bilimler Öğretim Üyesi Metin Öner, Manisa Satrancının duayenlerinden, yeni TSF Satranç İl Temsilcisi Mehmet Albayrak , Manisa Turkuaz Satranç Kulübü sahibi ve Yunusemre TSF İlçe Temsilcisi Dr. Erdem Nalbant Bey'in ve birçok Satranç severin gönülden destek ve katkılarıyla Manisa CBÜ Bahçe Satrancı Topluluğu ülke çapında göz kamaştırıyor.

Geçen yılın Üniversiteler arası Türkiye Şampiyonu ve bu senenin de Türkiye Satranç Şampiyonası Türkiye 2.si, TS Alyans Doruk Spor Kulübü'nün usta ve kaliteli oyuncusu, İşletme 4. Sınıfı öğrencisi Mert Yılmazyerli de Manisa CBÜ'nün Satranç sporunda en büyük şansı.

■ **Muharrem KAZER**

Küçükler Basketbol Türkiye Şampiyonası Manisa'da Başladı

Okul sporları 2016-2017 faaliyet programında yer alan, Okullar arası Küçükler Kız ve Erkek Basketbol Türkiye Şampiyonası Manisa'da başladı.

Manisa Gençlik Hizmetleri ve Spor İl Müdürlüğünün ev sahipliğinde 18-22 Nisan tarihleri arasında, Atatürk Spor Salonu ve Turgutlu Yıldırım Beyazıt Spor Salonu'nda yapılacak olan müsabakalara 10 ilden (İstanbul, Eskişehir, Ankara, İzmir, Adana, Batman, Düzce, Bartın, Mersin, Diyarbakır) 16 takım (8 kız, 8 erkek), toplamda 160 sporcu katıldı.

Erkekler Atatürk Spor Salonu'nda. Kızlar ise Turgutlu Yıldırım Beyazıt Spor Salonu'nda yapılan açılış seremonisiyle başladı. 5 gün boyunca devam edecek olan şampiyona, 22 Nisan 2017 tarihinde oynanacak final karşılaşmalarının ardından yapılacak olan kupa töreniyle son bulacak. Manisa Gençlik Hizmetleri ve Spor İl Müdürlüğü olarak katılan tüm takımlarımıza başarılar dileriz.

Turgutlu Yıldırım Beyazıt Spor Salonu'nda yapılan açılış seremonisine Turgutlu Kaymakamı Uğur Turan, Turgutlu ilçe Jandarma Komutanı Binbaşı Muhammet Evren, Gençlik Hizmetleri ve Spor İlçe Müdürü İsmail Eksür, ve İlçe Milli Eğitim Müdürü Mehmet Ölmez katıldı.

Açılış seremonisinde konuşan **Turgutlu Kaymakamı Uğur Turan, Turgutlu ilçemize hoş geldiniz hepinize başarılar diliyorum. Bizim zamanımızda böyle tesisler yoktu bu** güzel spor salonları ve yatırımlar siz değerli çocuklarımızın güzel tesislerde spor yapsınlar ve başarılı olsunlar diye yapıldı.

Ülkemizi Uluslararası arenada en güzel şekilde temsil edecek ve İstiklal Marşı'mızı sizler okutacaksınız inşallah hedefinizi tutun bu hedef doğrultusunda gidin diye konuştu.

■ **Spor Servisi**

Manisaspor puan bekliyor

● **TFF** 1'inci Lig'de 28.hafta maçında Samsunspor'a konuk olacak Manisaspor maçtan puan ya da puanlar bekliyor.

Referandum nedeniyle hafta içine alınan Samsunspor maçından siyah beyazlılar puan bekliyor. Siyah beyazlılarda hedef maksimum puan toplayarak tehlike bölgesinden uzaklaşabilmek

Süleyman Abay'ın yöneteceği Samsun 19 Mayıs Stadyumu'nda oynanacak olan maçın başlama saati ise 18.00

DÜŞME HATTINDAN UZAKLAŞMAK ÖNEMLİ

Bu maç öncesinde her iki takım açısından da düşme hattından uzaklaşmak için alınacak her puan önemli. 28. hafta öncesinde Samsunspor 31 puan ile 12.sırada iken Manisaspor 'da 27 puan ile 14.sırada yer almakta. Siyah beyazlılarda bu maçta Mersin sınavında cezası nedeniyle forma giyemeyen Bahittin'in ilk 11'e dönmesi bekleniyor. Fahri'nin yerine sonradan oyuna dahil olarak galibiyete katkı yapan Sebaihi de ilk 11'de monte edilecek.

■ **Muharrem KAZER**

Kasaba'da hedef 3.lig

BAL play off 1.kademe maçında Karacabey'de Erokspor'la karşılaşacak olan Kasaba'nın tek hedefi Erokspor'u yenerek tekrardan 3.Lig'e çıkmak.

BÖLGESEL Amatör Ligi 9.Grubu'nda normal sezonu zirvede bitiren Turgutluspor, play off 1.kademe maçında cumartesi günü Bursa Karacabey'de oynayacağı 10.Grup lideri Erokspor maçı için çalışmalarını sürdürüyor.

TARAFTARLARIMIZI YANIMIZDA GÖRMEK İSTİYORUZ

Turgutluspor teknik direktörü Hakan Şapçı: "Erokspor maçı için çalışmalarımızı ciddiyetle sürdürüyoruz. Karacabey sahasında perşembe ve cuma günü idman yapacağız. Sporcularıma güveniyorum. Erokspor'u yenerek ilk maçta arzuladığımız 3.Lig'e yeniden dönmenin mutluluğunu yaşamak istiyoruz. Bizleri hiçbir maçta yalnız bırakmayan Turgutluspor taraftarlarını da yanımızda görmek istiyoruz." dedi.

TARAFTAR İÇİN ARAÇLAR KALDIRILACAK

Kulüp Başkanı Hakan Sezer de Turgutlu'yu Turgutluspor bayrakları ile süsleyeceklerini ve cumartesi günü maça gitmek isteyen taraftarlar için belediye önünden ve Kozapazarından çok sayıda araçlar kaldıracaklarını belirtti.

ZAFER TURGUTLUSPOR'UN OLACAK

Sezer, taraftarlar için kırmızı siyahlı bayraklar ile şapkalar yaptırdıklarını söyleyerek, "Erokspor maçını mutlaka kazanmak istiyoruz. Teknik kadroya, sporcularımıza ve taraftarlarımıza güveniyorum. Zafer Turgutluspor'un olacaktır." dedi.

■ **Spor Servisi**

muharrem_kazer
@hotmail.com

Muharrem KAZER

"Spora Bakış"

AMATÖRLER VE GÖRMEZDEN GELİNEMEYECEKLER!!!

www.hurisikgazetesi.com

2.amatör kümede şampiyonluktan uzaklaşan takımlar ligden çekiliyor. Bu da ligde oynanacak olan maç sayılarını oldukça azaltıyor.

En alt lig olan ve ilimizde yıllardır en sona kalan yaza kalan 2.amatör kümede sıkıntılar bitmek bilmiyor. Aslında amatörün her kesiminde sıkıntılar var. Ancak ilimizde 2.amatör küme yıllardır tam bir işleyişe oturmadı. Baharla birlikte işlerin açılması, tek takımın çıkması, yaptırımların var olması, ancak esnek davranılması işlerin tadını tuzunu kaçırıyordu. Her sene de alışık senaryolar.....

Bu sezon başlarken para yardımlarının yapılacağının duyulması ile de bir takım kurma furyası başlamıştı. Tescillerini yapan takımlar lige katılacaklarını taahhüt ettiler ve 2016-2017 sezonunda 2.amatör kümede 6 grupta 44 takım 1.amatör amatör kümeye yükselmek için mücadele edecekti. Yeni takımların kurulması da heyecanı arttırmıştı ve 9 kulüp te ilk kez 2.amatör kümede mücadele etmek için de başvuru yapmıştı.

LİGDEN ÇEKİLMELERE ÇÖZÜM BULUNMALI

Bu takımlara lige katıldı Ancaki, Salihli Sanayispor lige hiç çıkmadı. Sonra yılların Muradiyespor'u ligden çeklidi.

İkinci yarı başlarken de Muradiye Şimşek Manisa G.B. maçına çıkmadı. Bu sezon ikinci maçına çıkmadığı için ligden büyük ihtimalle de ihraç edilecek.

Yuntdağspor'da Maltaspor maçına çıkmadı ve 3-0 hükmen mağlup sayıldı. Beylikli'de Tepeköy maçına çıkmadı ve 3-0 hükmen mağlup sayıldı. İnşallah bu çekilmeler giderek artmaz!!!

HEM CAZİBE, HEM YAPTIRIM

Amatörlerimiz çok iyi koşullarda değil. Çoğu kulübümüz belediyelerin maddi ve ayni olarak destekleri ile mücadeleye devam ediyorlar. Bu noktada verilen rakamlar çok büyük değil belki. Ancak, buna rağmen mücadeleyi devam ettiren takımlar ile işi yarım bırakan takımlar arasında muhakkak bir ayrım da yapılmalı

NELER YAPILMALI?

1-YENİ HEYECAN, FARKLILIK ŞART

Gerçekten amatörün her tarafında uygun koşullarda farklılık şart. Askf 'nin bu konuda çalışmaları küçümsenemez. Ancak, bazı konularda toleransların yanlış kullanımının da önüne geçilmesi şart. 2.amatör Ligde ikinci sırada bitiren takımlara play-off oynatma ve bu sezon olduğu gibi ligi erken başlatma gibi alternatifler uygulanabilir.

2-MADDİ YARDIM KESİLMELİ, LİGE ALINMAMALI

2.amatör kümede sezonu tamamlayan takımlarla sezonu tamamlamayan takımlarla ilgili artık ciddi yaptırmalar olmalı. Liglere giren ve sezonu bitirme taahhüttü veren takımlar ligi yarım bırakırsa gelecek sezonda liglere alınmamalı ve maddi yardım konusunda muhakkak yaptırımlar yapılmalı.

SON SÖZ

İşin çok zor koşullarda yapıldığı,2-3 takımın tek sahada idman yaptığı, çalışan sporcuların, öğrencilerin izin alarak maçlara binbir meşakkatle çıkıldığı, amatörde en üstten en alta kadar değişik hikâyeler var. Bu koşullarda spor yapmaya çalışan, mücadele eden ve bunu da bir görev gibi sonuna kadar devam ettiren antrenöründen, yöneticisine, sporcusuna tüm fedakar emekçiler alkışı hak ediyor.

Manisa futbolunda da gerçek anlamda ilerleme isteniyorsa yatırımları bu alana kaydırmak şart. Bunun yanında da eşit koşullarda mücadele de şart. Bu konuda da kalıcı çözümlemeler de en kısa sürede üretilmeli. Yoksa sadece şimdiki gibi, "GÜNÜ KURTARMIŞ OLURUZ."

HOŞÇA KALIN.

Seramiksan hedef yükseltecek

Türkiye Voleybol Federasyonu Vestel Venus Sultanlar liginin temsilcisi Seramiksan Sultanlar liginde ilk kez mücadele etmesine rağmen Baraj maçlarının ardından ligde kalmayı başardı. 2016-2017 sezonunda dünyanın en zorlu kadın voleybol ligi olan Sultanlar liginde mücadele eden ve lige kalmayı başaran Seramiksan önümüzde ki sezon Turgutlu'nun, Manisa'nın ve Ege bölgesinin yine tek temsilcisi olarak devler arenasında boy gösterecek.

2016-2017 sezonuna ligde kalıcı olmak ve lige renk katma parolasıyla başlayan ve önemli isimleri takıma dahil ederek sezona başlayan Seramiksan sezonun başlarında istediği ritmi yakalayamadı ve ligin dibine demir attı.

DEĞİŞİM İŞE YARADI

Antrenör değişikliği sonucu sezona başlayan Ali Kamberoğlu ile yollarını ayıran yönetim takımı Brezilyalı çalıştırıcı Angelo Vercesi'ye emanet etti. Vercesi ile birlikte yükselişe geçen Seramiksan baraj maçları öncesi elde ettiği avantaj ile ligde kalmayı başardı. Baraj maçlarının ilk etabında ligde kalmayı başaran Seramiksan'da yönetim yeni sezon için çalışmalarına başlayacak. İlk kez mücadele ettiği Sultanlar ligine tutunmayı başaran Seramiksan'ın önümüzde ki sezon hedefi yükseltmesi bekleniyor. Play off oynayabilecek bir takım kurması beklenen Seramiksan'da kimlerin takımda kalıp kimlerin gideceği önümüzde süreçte belli olacak.

■ **Spor Servisi**

deva tıp merkezi
DEVA TIP MERKEZİNDE
PSİKOTEKNİK
BELGESİ VERİLMEKTEDİR

MANİSA'NIN GÜR SESİ
Hürışık
19 Nisan 2017 Çarşamba

hurisikgazetesi
İletişim
0236 231 59 16
info@hurisikgazetesi.com
www.hurisikgazetesi.com

Araştırmacı Yazar Şiyak, Vali Güvençer'e kitabını hediye etti

Manisalı araştırmacı yazar İlber Şiyak, Manisa Valisi Mustafa Hakan Güvençer'i ziyaret ederek, "Saruhan'dan Rumeli'ye Gönül Köprüleri" isimli kitabını hediye etti.

Valilik makamında gerçekleştirilen ziyarette, Vali Güvençer'e kendisini kabul ettiği için teşekkür eden İlber Şiyak, 2015 yılında basılan "Rumeli Dedikleri" isimli kitabını Makedonya Kültür Bakanlığının kendisinden istediğini, Makedonca'ya çevirisini yaparak, Makedonya'da dağıtacağını söyledi. "Saruhan'dan Rumeli'ye Gönül Köprüleri" isimli 4. kitabı hakkında bilgi veren Şiyak, "Balkanlara ilk götürülen Yörük grupları Saruhan Yörükleridir. Üsküp'ü fetheden, Bosna Hersek'te Sarayova'yı fetheden, kuran kişiler buradan giden sancak beyleri. Yiğit Paşa Bey Üsküp fatihi, 71 yıl boyunda baba, oğul, torun Üsküp'ü yönetiyorlar. Bunlar Manisa'dan giden akıncı beyleri. Manisa'nın Osmanlı'dan önceki bilinmeyen 200 yıllık tarihi ve Osmanlılardan önce Rumeli'deki bilinmeyen İslamiyeti, tarihi, geri dönüşler, geriye göçler, en son Çanakkale Savaşını anlatıyorum. 330 sayfalık bu kitabım Manisa Büyükşehir Belediyesi tarafından basıldı. Ansiklopedi gibi yazdığım son kitabım" dedi.

Ziyareti ve kitabı için araştırmacı yazar İlber Şiyak'a teşekkür eden Vali Güvençer de kitabı inceleyerek, başarılarının devamını diledi.

■ İHA

YUNUSKENT'TE OKUL SIKINTISI AŞILIYOR

Yunusemre Belediyesi, Akgedik Yunuskent Projesi'nin ilk etabında çocuğu okula giden ailelerin mağdur olmaması için il ve ilçe milli eğitim müdürlükleri ile görüşmelere başladı. Yılsonuna kadar ilk etabın tamamlanacağını dile getiren Yunusemre Belediye Başkanı Dr. Mehmet Çerçi, "Hiçbir ailemizi ve çocuğumuzu mağdur etmeyeceğiz" diye konuştu.

Manisa'da Başbakanlık Toplu Konut İdaresi (TOKİ) ile birlikte konut sorununu ortadan kaldırmak, dar gelirli vatandaşları ev sahibi yapmak amacıyla yola çıkan Yunusemre Belediyesi, 5500 Konutluk Akgedik Yunuskent Projesi'nin 1101 konutluk ilk etabını yılsonuna kadar tamamlayacak. Belediye, bölgede çocukları okula giden ailelerin herhangi bir sıkıntı yaşamaması için düğmeye basarak il ve ilçe milli eğitim müdürlükleri ile görüşmelere başladı. Yapılan çalışmalar kapsamında okul öncesi, ilk ve ortaöğretime giden çocuk sayısının belirlenmesi için hak sahiplerinin hazırlanan formları doldurmaları gerekiyor. Hak sahipleri formlara Yunusemre Belediyesi Halkla İlişkiler Müdürlüğü ile Muradiye ek binasında hizmet veren Gecekondu ve Sosyal Konutlar Müdürlüğü'nden ulaşarak doldurabilecek.

İLÇE MİLLİ EĞİTİM MÜDÜRLÜĞÜ İLE GÖRÜŞMELER BAŞLADI

Projedeki okullar yapılana kadar ailelerin herhangi bir mağduriyet yaşamaması adına çalışmalarına hız verdiklerini kaydeden Yunusemre Belediye Başkanı Dr. Mehmet Çerçi konuya ilişkin yaptığı açıklamada, "Akgedikte yeni bir yaşam alanı inşa ediyoruz. TOKİ ortaklığıyla hayata geçirdiğimiz projede 5500 konut, sosyal donatı alanları ve yaklaşık 20 eğitim kurumu, kısacası bir şehirde ne bulunması gerekiyorsa yer alacak. Proje kapsamında 1101 konut, ticaret alanı ve camiden oluşan ilk etabı yılsonuna kadar teslim edeceğiz. 1514 konuttan oluşan 2. etabımızın ihalesini ise 28 Nisan'da gerçekleştireceğiz. Bu süreçte okulun ihalesi de en kısa zamanda yapılacak. Ancak Yunuskent'e taşınacak ailelerimizin herhangi bir mağduriyet yaşamaması için il ve ilçe milli eğitim müdürlükleri ile görüşmelerimiz başladı. Civardaki okulların aktif hale getirilmesi veya sıkıntının taşımalı sistemle aşılması için görüşmelerimiz sürüyor" dedi.

FORMLARIN NİSAN AYI SONUNA KADAR DOLDURULMASI GEREKİYOR

Hak sahiplerinin Nisan ayı sonuna kadar form doldurması gerektiğine vurgu yapan Belediye Başkan Yardımcısı Kılıç Kaya ise "Bu süreçte okula giden çocuk sayısının belirlenmesi amacıyla bir anket çalışması yapılacak. Hak sahiplerimizin belediyemizin Halkla İlişkiler Müdürlüğü ile Muradiye ek binasında hizmet veren Sosyal Konutlar Müdürlüğü'ne başvurarak bu formları doldurması gerekiyor. Hak sahiplerimizden bu konuda duyarlı olmalarını istiyoruz" ifadelerini kullandı.

■ Haber Merkezi

Çarşı'da Tarih Yeniden Canlanacak

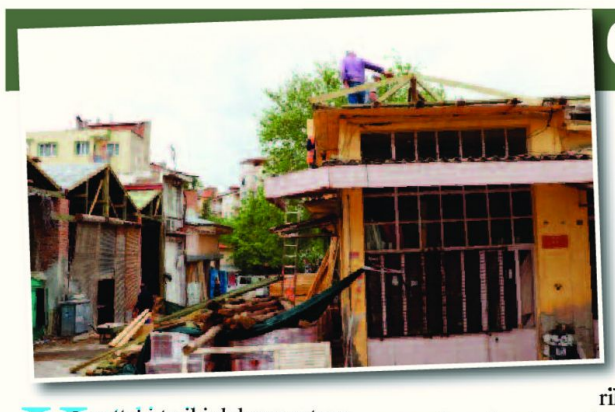

İ genelinde gerçekleştirdiği yatırımlarla Manisa'nın çehresini değiştiren Büyükşehir Belediyesi, bir yandan da projeleriyle kentin tarihi dokusunu ortaya çıkarıyor. Bu kapsamda Büyükşehir Belediyesi tarafından Şehzadeler İlçesi Çarşı Mahallesi'nde Sokak sağlıklaştırma çalışması başlatılarak bölgedeki harabe görüntü şehre değer katan bir görümüne dönüştürülüyor. Başlatılan çalışmalar nedeniyle memnuniyetini dile getiren Çarşı Mahalle Muhtarı Vahit Karacalar, Çarşı'da tarihin yeniden canlanacağını dile getirerek Manisa Büyükşehir Belediye Başkanı Cengiz Ergün'e teşekkür etti.

Kentteki tarihi dokuyu ortaya çıkarmak için başlattığı çalışmalarla, Manisa'daki gizli güzellikleri ortaya çıkaran Manisa Büyükşehir Belediyesi, 2. Etap 2. Kısım Sokak Sağlıklaştırma projesine start verdi. Çarşı Mahallesi'nde kentsel sit alanı içerisinde bulunan 305, 306, 307, 297, 296, 291, 292, 281, 282 numaralı adalarda yürütülecek olan sokak sağlıklaştırma çalışmalarında dükkân ve işletmelerde bulunan kötü görünüme sahip tüm detaylar değişecek. Tarihsel doku ile modern yapının sentezi şeklinde hayata geçirilen restorasyon çalışmaları tamamlandığında bölge sakinlerine olumlu katkı sağlanacağı düşünülüyor.

Muhtardan Pankartlı Teşekkür

Çarşı Mahallesi Muhtarı Vahit Karacalar ve bölge esnafı başlatılan sokak sağlıklaştırma çalışmaları nedeniyle memnuniyetini dile getirerek mahallede teşekkür pankartı astılar. Gerçekleştirilen çalışmaların ardından bölgedeki güzelliğin ortaya çıkacağını vurgulayan Çarşı Mahallesi Muhtarı Vahit Karacalar, "Şuan harabe ve bakımsız bir görünümde olan sokakların, yürütülen çalışmaların ardından daha farklı bir görünüm kazanacağını düşünüyorum. Bölgedeki tarihi dokuyu da yeniden ortaya çıkacak çalışmalar nedeniyle mahalle sakinlerimiz adına Manisa Büyükşehir Belediye Başkanımız Cengiz Ergün'e teşekkür ediyorum" ifadelerinde bulundu.

■ HABER MERKEZİ

Kent Park Oyun Grupları 23 Nisan'da Ücretsiz

Büyükşehir Belediye Başkanı Cengiz Ergün, 23 Nisan Ulusal Egemenlik ve Çocuk Bayramını kutlayacak olan çocuklara bayram hediyesini verdi. Atatürk Kent Park'ta yer alan oyun grupları 6-16 yaş arası çocuklara gün boyunca ücretsiz olacak.

Büyükşehir Belediye Başkanı Cengiz Ergün, çocukların yüzünü güldürmeye devam ediyor. Başkan Ergün, 23 Nisan Pazar günü Ulusal Egemenlik ve Çocuk Bayramı'nı kutlayan öğrencilere, Atatürk Kent Park'taki, zipline, atlama kulesi, tırmanış kulesi, ip parkuru, yapay tırmanış, ışık oyunlarının oynandığı oyuncaklara ücretsiz bineceklerinin müjdesini verdi. Minik öğrenciler ve aileleri 23 Nisan'da gün boyunca hiçbir ücret ödemeden oyuncaklarda bayramın keyfini çıkarabilecekler. Ulu Önder Mustafa Kemal Atatürk'ün TBMM'nin kurulduğu bu anlamlı gün çocuklara armağan ettiğini hatırlatan Büyükşehir Belediye Başkanı Cengiz Ergün, "Büyük önderimizin izinde geleceğimizin teminatları olan çocuklarımıza en güzel hizmetleri verebilmek adına Manisa Büyükşehir Belediyesi olarak ne gerekiyorsa yapıyoruz. Atatürk Kent Park'taki oyun gruplarımız 23 Nisan'da gün boyunca 6-16 yaş arası çocuklarımıza ücretsiz olarak hizmet verecek. Çocuklarımız, gülsün, eğlensin, arkadaşları ile güzel vakit geçirsinler." diye konuştu. ■ HABER MERKEZİ