Acil Servis ve Ambulans Hizmetleri
Ağız ve Diş Sağlığı
Anestezi ve Reanimasyon
Beslenme ve Diyet
Beyin Cerrahisi
Check-Up
Çocuk Sağlığı ve Hastalıkları
Dermakozmetoloji
Dermatoloji (Cildiye)
Kardiyoloji
Kulak Burun Boğaz
Laboratuvar ve Mikrobiyoloji
Nöroloji
Ortopedi ve Travmatoloji
Radyoloji
Tüp Bebek
Üroloji
Endokrinoloji ve Metabolizma Hastalıkları
Fizik Tedavi
Genel Cerrahi
Göğüs Hastalıkları
Göz Hastalıkları
İç Hastalıkları
Kadın Hastalıkları ve Doğum
Kalp ve Damar Cerrahisi
Grandmedical HOSPITAL
Randevu İçin : 0236 302 02 02 - 444 4 145 www.grandmedicalhospital.com.tr

44 yıl
Hürlşık
MANİSA'NIN GÜR SESİ
www.hurisikgazetesi.com 10 Mayıs 2016 Salı 50 Kuruş

Murat BAYBATUR

Pozitif ayrımcılık her alanda hayata geçecek

■ Güvenlik, İstihbarat ve Milli >Savunma Komisyonları Üyesi AK Parti Manisa Milletvekili Murat Baybatur, Engelliler Haftası dolayısıyla bir mesaj yayımladı. ◆ 3"te

"İHANET CEZASIZ KALMAZ"

Selçuk ÖZDAĞ

AK Parti Genel Başkan Yardımcısı ve Manisa Milletvekili Doç. Dr. Selçuk Özdağ HDP'yi terör örgütünün sözcülüğünü yapmakla suçlayarak parti olarak kabul etmediğini belirtti. Özdağ, **"Partiler araçtır, CHP'si, MHP'si, AK Parti'si araçtır, HDP'yi parti olarak kabul etmiyorum. O parti değil o terörist bir parti. Onlar ne zaman 'Tek vatan' derlerse, 'Tek bayrak' derlerse, 'Tek millet' derlerse, 'Tek devlet' derlerse, ne zaman milli bütünlük içerisinde siyaset yaparlarsa, o zaman gerçek bir parti olur. Bu halleriyle HDP ve Selahattin Demirtaş birer proje olmaktan öteye geçemezler."** ifadelerini kullandı. ◆ Sayfa 7'de

✔ Demirtaş'tan olsa olsa Pinokyo olur diyen Özdağ," **Pinokyolar ancak ve ancak PKK'nın marşlarını söylerler. Türkiye'nin bütününe, tarihine, geleceğine ihanet ediyorlar. İhanet cezasız kalmaz. Dokunulmazlıkları kalkacak. Şimdi de Pinokyo kıvırıyor. Kıvırma. Git mahkemeye, suçsuzsan gel değilsen git cezaevine. CHP ve MHP'ye büyük görev düşüyor."** dedi.

CHP'li Mazlum Nurlu büyükşehir yasasıyla köyden mahalleye dönüşen yerlere hizmetlerin tam ulaşmadığını söyledi

"Yeniden köye dönüşsünler"

Mazlum NURLU

■ Büyükşehir olmanın Manisa köylerine hiçbir yarar getirmediğini belirten CHP Milletvekili Mazlum Nurlu, mahalleye dönüştürülen köylerin, köy tüzel kişiliklerinin yeniden kurulması için Mecliste kanun teklifi verdi. ◆ 9'da

2016 yılı tarımsal destek ödemeleri açıklandı

Hasan ÇEBİ

■ 2016 yılı tarımsal destek ödemeleri açıklandı
Manisa Gıda Tarım ve Hayvancılık İl Müdürü Hasan Çebi, 2016 yılında yapılacak Tarımsal Desteklemelere İlişkin Bakanlar Kurulu Kararı'nın 05 Mayıs 2016 tarih ve 29703 sayılı Resmi Gazete' de yayımlanarak yürürlüğe girdiğini bildirdi. ◆ 5'te

Madenciler 302. Mezarı kazmak istedi

Soma'daki maden faciasından sağ kurtulan işçilerden Sefa Köken ve Ali Apaydın, iş bulamadıkları için maden şehitlerinin bulunduğu mezarlığa 302. mezarı açmak isteyince jandarma ekibi müdahale etti. ◆ 7'de

Yiğitbaşı Veli'de düzenleme çalışmaları başlıyor

■ Şehzadeler Belediyesi Manisa'nın manevi mimarı olan Yiğitbaşı Veli'nin türbesi ve mescidinde çevresinde düzenleme çalışması başlatıyor. Göreve gelir gelmez Mescit ve çevresi için çalışma başlattıklarını ifade eden Şehzadeler Belediye Başkanı Ömer Faruk Çelik "Manisa'mızın manevi mimarına yakışan kalıcı güzel bir eseri bu alanda yeniden inşaa edeceğiz ve bu bölgeyi inanç turizmine açacağız" dedi. ◆ 8'de

Her gün 5 kilometre yürüyor

■ Manisa'nın Sarıgöl ilçesi Emcelli Mahallesinde yaşayan 88 yaşındaki ihtiyar delikanlı Mehmet Küçüközkan, ilerleyen yaşına rağmen dinç kalmasının sırrının her gün beş kilometre yaptığı yürüyüş olduğunu söyledi. ◆ 5'te

Genç çiftçi projesine yoğun ilgi

Gıda Tarım ve Hayvancılık Bakanlığı tarafından 30 bin TL hibeli Genç Çiftçi Hibe projesi Manisa'nın Selendi ilçesinde büyük ilgi görüyor. 12 Mayıs'ta sona erecek olan hibe başvuruna bugüne kadar 600 kişinin müracaat ettiği öğrenildi. ◆ 3'de

ÖZEL Muharrem KAZER HABER

Kocaçeşmespor sevinçli

BAL'da 9.grupta sezonu 23 puanla tamamlayan Kocaçeşmepor 'da lige devam etmenin sevincini yaşıyor. ◆ 11de

MESKOB'dan eğitim semineri

Manisa Esnaf ve Sanatkarlar Kredi ve Kefalet Kooperatifleri Birliği (MESKOB) tarafından düzenlenen hizmet içi eğitim seminerinde, kooperatifin genel durumu, yeni gelişmeler ve kullanılan güncel programlar hakkında başkanlar ve personel bilgilendirildi. ◆ 9'da

Kuşçu, kooperatif başkanı seçildi

S.S 67 Nolu Salihli Motorlu Taşıyıcılar Kooperatifinin düzenlenen Olağan Genel Kurul toplantısında yeni Başkanlığa Veysel Kuşcu seçildi. ◆ 9'da

Su tasarrufu eğitimi Gördes ve Köprübaşı'nda

■ Manisa Büyükşehir Belediyesi Manisa Su ve Kanalizasyon İdaresi Genel Müdürlüğü, Su Tasarrufu Eğitim Projesi ile ilçe ilçe dolaşarak çocuklara suyun önemini anlatmaya devam ediyor. ◆ 5'te

>>> Ömer ÇORAPLI

KAN BAĞIŞI, İNSAN SAĞLIĞI VE İSLAM'DAKİ YERİ

> YAZISI SAYFA 3'TE

>>> Fethi BEYAZBULUT

SIKI VE SAĞLAM OLMALI INSANIN POSTU...

> YAZISI SAYFA 5'TE

Manisalı gençler farklı kültürlerle buluşuyor ◆ 4'de

Sarıçam Mahallesinde 3. Geleneksel Hayır Yemeği ◆ 4'de

Gördes semaları uçurtmalarla renklendi ◆ 8'de

Deva Tıp Merkez'inde Psikoteknik Belgesi Verilmektedir...

"Müfti's-Sekaleyn" ne demektir ve kimdir?

16'ncı yüzyıl Türk-İslâm âleminin en büyük âlimi kabul edilen Kemalpaşazâde Ahmed Efendi hakkında tarihler, yazımıza başlık yaptığımız lakabı kullanırlar. Mânâsı, "İnsanların ve cinlerin müftüsü" demektir. Kendilerine bu lakabın verilmesiyle alâkalı olarak Evliyâ Çelebi merhum, Edirne medreselerini yazdığı bahiste, şu ibretli hikâyeyi anlatıyor. Seyahatnâmeden kısmen sâdeleştirerek veriyoruz:"Medrese-i Kemâlpaşazâde: Bu medresede bir hücreyi ecinni zabt edüp içine hiç kimse giremediği için, nice sene kapısı örtük kalıp boş ve âtıl beklerdi. Nihâyet hicri 888 (m. 1483) târihinde, Sultan Bâyezîd-i Veli asrında, Kemâlpaşazâde Ahmed Çelebi tâlib-i ilm iken Edirne'ye gelip, kendisine kalacak bir yer ararken yolu bu medreseye uğrar. Medresenin dersiâmından bir hücre talep ettiğinde aralarında şu konuşma geçer: — Molla! Medresemizde yalnızca bir tek boş hücre vardır. Onu da cin tâifesi zabtettiği için senin kalabileceğin bir hücremiz yoktur.— Sultânım, o hücreyi bize ihsân eylen de, cenâbınızdan teyemmünen ve teberrüken biraz ilim okuyalım.— Hoş, mollam; sizden hücre esirgemezüz... Ve güzel buyurursuz amma; ol hücreye kim girdi ise, sabahısı meyyiti taşra çıktı.— Ne olursa olsun; siz yine de o hücreyi bize bağışlayınız.Dersiâm bu ısrar üzerine hücrenin anahtarını Kemâlpaşazâde'ye uzatırken üzgün ve düşünceli:— Mollam, der, dünya âhiret hakkını helâl eyle.Kemâlpaşazâde, Eûzü-Besmele ile hücrenin kapısını açıp yerdeki pöstekiyi silkeleyerek üzerine yerleşir. Yatsı vaktinden sonra medresenin vazîfeli kapıcı ve müderrisleri Kemâlpaşazâde'nin hücresi önüne, eski âdetleri îcâbı bir teneşir, bir tabut, kazan, tencere ve gayrı levâzımâtı getirip sabah için hazır ederler. Herkes techîz ve tekfîn için hazırlanmaya başlar. Nihâyet gece yarısına doğru, genç molla dersiyle meşgul iken duvarın kible tarafı birden iki şakk olup, yaşlıca ve zayıf bir ihtiyar, elinden tuttuğu 15 yaşlarında bir kız ile içeri girip, "es-Selâmü aleyk" diyerek bir müddet konuşup sohbet ederler... İhtiyar, sözlerinin sonunda der ki:— Ey oğul! Bu evlâdımı sana Allah emâneti veririm. Buna ilim tâlim edip namazın şartlarını ve rükünlerini öğretesin. Kemâlpaşazâde o gece kızcağıza namazı öğrettikten ve gerekli sûreleri ezberlemek üzere bir kâğıda yazdıktan sonra kendi dersiyle meşgul olur. Sabah ezanlarıyla birlikte duvar yine yarılıp ihtiyar içeri girer ve der ki:— Oğul! Allah senden râzı olup saâdet-i dâreyne nâil olasın. Ben ecinne meliklerinden Esfâil nâm melikim. Her defasında bu hücreye gelip konanlara bu evlâdımı emânet verip giderim. Onlar Allah emânetine hıyânet edip evlâdıma el uzatırlar. Ben de derhal onları katlederim. Şimden gerû var sana bütün gizli ve saklı ilimler, bütün acâibât ü ilmiyyât keşf ola ve müfti's-sekaleyn olasın. Bu Bâyezid oğlu Selim nâm hükümdar, istikbâlde Mısır fâtihi olacaktır. Onunla bile Mısır'a gidip, orada benim birâderim melikdir, orda dahi ecinneye sol tarafından, benî âdeme sağ tarafından fetvâ verüp şeyhu'l-İslâm-ı sekaleyn ol. Aslâ dünya çirk-âbına tamah etme. Her sabah seccâden altında biner altun bulup fukarâya tasadduk eyle.Bu duâdan sonra ihtiyar, evlâdını yine elinden tutarak, duvardan kaybolur gider. Sabah olup da Kemâlpaşazâde taşra çıkınca görse kim, kapusu

önünde imam ve müezzin ve cemaat tabut hazır edüp su ısı eylemişler. Mollayı görüp hepsi hem hayret, hem şükrederler. O da keşf-i râz (bu sırrı ifşâ) etmeyip daha sonra o hücrede tekmîl-i ilm ile öyle âlim ü fâzıl olur ki; asrının yegânesi, mütebahhirînden mânâ denizlerinin dalgıcı olur. Kemâlpaşazâde hazretleri, Süleyman Hân Gâzî asrında Mısır kadı askerliğinden ma'zûl İslâmbol'da şeyhu'l-İslâm iken dâr-ı selâmı selâmlayıp yani vefat edip Edirnekapısı hâricinde medfûndur. Masru' (sar'alı) olan canlar yedi cumartesi sabahında ziyaret edüp misk ü anber kokulu toprağından bir tadımlık tenâvül etseler, Allâh'ın izniyle kurtulurlar."◆ **www.ehlisunnetbuyukleri.com**

Emîr Sultan hazretleri için

Âşıklar durup feryat ederken,
Dertliler gelsin dermanı buldum.
Âh vah içinde akıp giderken,
Canın içinde cananı buldum.
Akar gözünden yaş yerine kan,
Zerre görünmez yözüme cihan,
Deryayı içip, kandırmaz iken,
Âşık kandıran ummanı buldum.
Erenler gelmiş, verip alırlar.
Cümle evliya, divan dururlar,
Âşıklar dosta yakın olurlar,
Hakk'ın mahbubu sultanı buldum.
Açık dükkânlar kurubmuş pazar,
Canlar satılık tellallar gezer,
Durmuş ümmetin beratın yazar,
Cevahir dolu dükkânı buldum.
Âşıklar meydan edip gezermiş.
Herkes maksudu neyse yazarmış,
Emîr Sultan ne güzel pazarmış,
Hakk'a açılan divanı buldum.
◆www.huzuradogru.com

"«Ona Rabbinden (bakaca) mucizeler indirilmeli demiydi?» derler. De ki: Mucizeler ancak Allah'ın katındadır. Ben ise sadece apaçık bir uyarıcıyım. Kendilerine okunmakta olan Kitab'ı sana indirmemiz onlara yetmemiş mi? Elbette iman eden bir kavim için onda rahmet ve ibret vardır." (Ankebût, 50-51)
◆www.ayethadis.com

Hergün bin akçe dağıtırdı

Sultan II. Mustafa tarafından 18 Eylül 1697'de sadrâzamlığa getirilen Amcazade Hüseyin Paşa, ilk olarak 1683 yılından beri müttefik Avrupa devletlerine karşı devâm eden harbe son vermek istedi. Çünki, silah ve teknoloji bakımından Osmanlılardan kat kat üstün olan Birleşik Avrupa Kuvvetleriyle daha fazla harbe devam etmenin Devleti yok olma tehlikesiyle akrşı karşıya getirdiğini biliyordu. Bu sûretle Almanya, Venedik ve Polonya ile sulh yaparak Karlofça Antlaşmasını imzâladı.On altı sene süren muhârebe tabiî olarak memleketin iktisâdî bünyesini bozmuştu. Osmanlı mâliyesi buhranlı zamanlar geçirdiği gibi, artan vergiler de halkı zor durumda bırakmıştı. Amcazâde Hüseyin Paşa, halkın kalkınması ve çalışma sâhasına atılması için savaş sebebiyle alınan bâzı vergileri kaldırdı ve bakâya kalanları da affetti. Bu hal çiftçilere rahat bir nefes aldırttığı gibi sanâyinin gelişmesine de yol açtı. Amcazâde'nin ehemmiyetle tâkib ettiği işlerden birisi de Yörük ve Kürd aşiretlerinin iskânı oldu. Antalya, Alâiye, Manavgat, Urfa ve Malatya taraflarına yapılacak bu iskân hareketiyle, bölgede zirâî faâliyet büyük ölçüde artacaktı. Amcazâde Hüseyin Paşa, Kaptan-ı deryâ Mezomorto Hüseyin Paşa ile el ele vererek deniz kuvvetlerini esaslı bir şekilde ıslaha çalıştı. Donanmada kalyon esâsı kat'î sûrette kabul olunarak, çektiri yâni, kürekli donanma usûlü terk edildi. Böylece Osmanlı donanması, Akdeniz'in en kuvvetli donanmasına sâhib olan Venediklilere karşı üstün vaziyete geçti.Bu sâyede Akdeniz sâhil ve adalarında sükûn ve emniyet tesis edildi. Beş sene süren sadâreti devrinde adlî, mâlî, askerî ve ekonomik durumu büyük ölçüde düzeltmeye muvaffak olan Amcazâde, 1702 yılında vazîfesinden ayrıldı. Aynı yılın sonlarında da vefât etti. Vefât ettiğinde 60 yaşındaydı.Amcazâde Hüseyin Paşa devlet işlerine ve memleket ahvâline vâkıf, tedbirli ve ileri görüşlü bir devlet adamı idi. Adam yetiştirmeği sever, meziyetli ve kâbiliyetli insanları himâye ederdi. Cömert olup hergün ihtiyâç sâhiplerine 1000 akçe ve yılda bir defa da fakirlere 500 kese para dağıtırdı. Başta şâir Nâbî ve târihçi Mustafa Nâimâ olmak üzere devrinin ileri gelen bütün ilim adamlarına refah içinde çalışabilmeleri için her türlü yardımda bulunmuştur. Nitekim Nâimâ; Ravzatü'l Hüseyin adındaki muazzam eserini Hüseyin Paşa'ya ithaf etmişti. Amcazâde Hüseyin Paşa tarafından yaptırılan ve zamânımıza kadar gelen en büyük eser, Anadolu hisarı ile Kanlıca arasındaki yalıdır. Bir çok hayır eserleri arasında Saraçhâne başındaki mescid, medrese, mektep, kütüphâne ve çeşmesi dikkat çekmektedir.◆**www.ehlisunnetbuyukleri.com**

Ebü Müslim el-Eğarr (rahimehullah) diyor ki: "Ben şehâdet ederim ki Ebü Hüreyre ve Ebü Said (radıyallâhu anhümâ) Resülullah (aleyhissalâtu vesselam)'in şöyle söylediğine şehâdet ettiler: "Bir cemaat oturup Allah'ı zikrederse, mutlaka melekler etraflarını sarar, Allah'ın rahmeti onları bürür, üstlerine sekine iner ve Allah onları yanında bulunan (büyük melek)lere anar."
Müslim, Zikr 39, (2700); Tirmizi, Daavât 7, (3375).
◆www.ayethadis.com

Peygamberimiz buyurdu ki: "Gece uyanınca, şu duâyı okuyan, her istediğine nâil olur: "Lâ ilâhe illallahü vahdehü lâ şerike leh, lehül mülkü ve lehül hamdü ve hüve alâ külli şey'in kadîr sübhanellahi velhamdülillâhi ve lâ ilâhe illallahü vallahü ekber velâ havle velâ kuvvete illâ billahil aliyyil azîm."
◆**www.huzuradogru.com**

İstiğfar duâsı

Hadis-i şerifte, "Her namazdan sonra, üç kere 'Estagfirullâhel'azîm ellezî lâ ilâhe illâ huv el-hayyel-kayyûme ve etebü ileyh' (57) okuyanın bütün günahları affolur" buyuruldu.

Hadis-i şerifte, "İstiğfâra devam edeni, çok okuyanı, Allahü teâlâ, derdlerden, sıkıntılardan kurtarır. Onu, hiç ummadığı yerden rızıklandırır" buyuruldu.

Derdlerin, belâların gitmesi için, istiğfâr okumak çok faydalıdır.

İstiğfârlardan meşhûr olanı, Peygamberimizin bildirdiği, "Estagfirullâhellezî lâ ilâhe illâ hüverrahmanirrahîm el-hayy-ül-kayyûmüllezî la-yemûtü ve etûbü ileyh Rabbigfir lî" (6) istiğfarıdır.

Bu istigfarı yirmibeş kere okursa, odasında, âilesinde, evinde ve şehrinde hiç kaza, belâ olmaz. Bunu her sabah ve akşam okumalıdır. Âlimlerin çoğu, talebelerine ve evlâtlarına bunu okumalarını tavsiye etmişlerdir. Çok faydasını görmüşlerdir. Günde en az yüz defa, Estagfirullâhel'azîm... söylemek çok faydalıdır.

Her zaman ve her yerde ve namazlardan sonra ve yatarken, manâlarını düşünerek, çok "Estagfirullâh min külli mâ kerihallah" veyâ kısaca "Estagfirullâh" demelidir.◆**www.huzuradogru.com**

Hz. İbrahim'in ateşe atılırken ettiği dua

Hazret-i İbrâhîm'in "—Benim Rabbim dirilten, hayat veren ve öldürendir!" sözüne öfkelenen Nemrûd, O'na nasıl bir cezâ verileceği husûsunda avanesini toplayıp onlarla istişâre etti. Henûn adında bedbaht birisi: "—O'nu büyük bir ateşte yakalım!" dedi.

Bu teklif kabûl edildi. Ateş için hazırlıklar başlatıldı. Bir ay odun taşındı. Câhil ve ahmak halk: "—Bu insan, bizim putlarımıza karşı çıkıyor!" diye odun taşıma işinde seferber oldular. Dağ gibi odun yığıldı. Yakılan ateşin alevleri semâlara çıkıyordu. Harâretinden dolayı, kuşlar yakınından bile geçemiyordu. Bütün hazırlıklar bitince halk, ateşin başına toplandı. İbrâhîm -aleyhisselâm- elleri kelepçeli ve ayakları prangalı bir şekilde oraya getirildi. Ancak o büyük peygamber "Halîl" olduğu için çok zor bir durumda olmasına rağmen büyük bir teslîmiyet ve tevekkül içinde idi. Gönlünde en ufak bir korku ve endişe yoktu.

MELEKLER ALLAH'A DUÂ ETTİLER

Nemrûd ve cemâati, O'nun ateşe nasıl atılacağını müzâkere ettiler. Nihâyet, mancınıkla atılmasına karar verdiler.

Yerdeki ve gökteki melekler, hayret içinde: "—Aman yâ Rabbî! Sen'i en çok zikreden İbrâhîm -aleyhisselâm- ateşe atılıyor! O Sen'i bir an bile unutmayan bir peygamberdir! O'na yardım etmek için bize izin verir misin Allâh'ım?" diye yalvardılar.

Allâh Teâlâ'nın izin vermesi üzerine bir melek İbrâhîm -aleyhisselâm-'a geldi:

"—Rüzgârlar emrime verildi. Arzu edersen ateşi darmadağın edeyim!" dedi.

Diğer bir melek: "—Sular emrime verildi. İstersen ateşi bir anda söndüreyim!" dedi.

Bir başka melek: "—Toprak emrime verildi. Dilersen ateşi yere baturayım!" dedi.

İbrâhîm -aleyhisselâm- ise, bu meleklere: "—Dost ile dostun arasına girmeyin! Rabbim ne dilerse ben ona râzıyım! Kurtarır ise, lutfundandır. Eğer yakar ise, kusûrumdandır. Sabredici olurum inşâallâh!" diye mukâbelede bulundu. Mancınığa konup ateşe atılmak üzere iken de İbrâhîm -aleyhisselâm-: "Allâh bize yeter, o ne güzel vekîldir." diyordu.

"ALLAH BİZE YETER, O NE GÜZEL VEKİLDİR"

Abdullâh bin Abbâs -radıyallâhu anhümâ-'nın rivâyet ettiğine göre İbrâhîm -aleyhisselâm- bu sözü, ateşe atılırken söylemiştir.

Peygamber Efendimiz -sallâllâhu aleyhi ve sellem- de bu sözü, "Müşrikler size karşı toplandılar, başınızın çâresine bakınız!" denildiğinde söylemiştir. Bunun üzerine Müslümanların îmânları artmış ve hep birlikte: "Allâh bize yeter, O ne güzel vekîldir!" diyerek, Allâh'a karşı eşsiz bir teslîmiyet örneği sergilemişlerdir.
(Buhârî, Tefsîr, 3/13)

CEBRÂİL ALEYHİSSELÂM GELDİ

Hazret-i İbrâhîm -aleyhisselâm- tam ateşe atılmak üzereyken Cebrâîl -aleyhisselâm- geldi ve:

"—Bir dileğin var mı?" diye sordu. İbrâhîm -aleyhisselâm-: "—Evet, bir talebim var, fakat senden değil!" cevâbını verdi. Cebrâîl -aleyhisselâm-, İbrâhîm -aleyhisselâm-'a hayretle: "—Niçin Allâh'tan kurtuluş istemiyorsun?" dedi. O da: "—Hâlimi O biliyor! Ateş kimin emri ile yanıyor? Yakma kimin işidir?" diye cevap verdi. Şâir bu cevâbı; "Âgâh olunca hâle, hâcet mi kalır suâle!" şeklinde mısrâya dökmüştür. Allâh Teâlâ, İbrâhîm -aleyhisselâm-'ın meleklerden bile müstağnî davranıp bütün talebini Hakk'a yönelttmesinden râzı olmuş, O'nu Kur'ân-ı Kerîm'de:

"Sözünün eri olan (ahdine vefâ gösteren) İbrâhîm." (en-Necm, 37) âyet-i kerîmesiyle senâ etmiştir. Yine Cenâb-ı Hak, O'nu: "Rabbi O'na «Teslîm ol!» deyince, derhal «Bütün varlığımla) Âlemlerin Rabbine teslîm oldum!» dedi." (el-Bakara, 131) âyet-i kerîmesi ile de, teslîmiyet timsâli olarak takdîm ve taltîf etmiştir.◆**www.islamveihsacom**

Pozitif ayrımcılık her alanda hayata geçecek

Güvenlik, İstihbarat ve Milli Savunma Komisyonları Üyesi AK Parti Manisa Milletvekili Murat Baybatur, Engelliler Haftası dolayısıyla bir mesaj yayımladı.

İnsan odaklı siyasetin bir gereği olarak engelli vatandaşların ihtiyaç ve taleplerini önceleyen bir anlayışla hareket ettiklerini belirten Baybatur, mesajında şu ifadelere yer verdi;

"Çağımızda toplumların gelişmişlik düzeyleri insana verdikleri önemle belirlenmektedir. Bugün güçlü, müreffeh, hedefine sağlam adımlarla yürüyen çağdaş bir ülkede, engelli bireylerin her imkândan herkes gibi özgürce ve rahatça yararlanabilmesi esastır. Bu esastan hareketle engelli vatandaşlarımızın sosyal hayata uyumunu kolaylaştırıcı, her alanda katkı ve motivasyonlarını artırmaya yönelik pek çok düzenleme ve projeyi hayata geçirdik. Pozitif ayrımcılık ilkesini anayasal güvence altına alarak engelli vatandaşlarımız için reform niteliğindeki iyileştirmelerin önünü açtık. Bu çerçevede evde bakım ücretini uygulamaya koyduk. Çalışamayacak durumda olan ya da iş bulamayan engellilere bağlanan aylıkları ciddi oranlarda artırdık. Özel eğitim ihtiyacı olan tüm engelli vatandaşlarımızın özel eğitim ve rehabilitasyon merkezlerinden ücretsiz yararlanabilmesinin önünü açtık. Bakıma muhtaç engelli çocuğu olan annelere erken emeklilik imkânı tanıdık. Engelli vatandaşlarımızın kamuda ve özel sektörde istihdamını sağladık. AK Parti olarak, bundan önce olduğu gibi, bundan sonra da, engelli vatandaşlarımızın sorunlarına öncelik vermeye, bu sorunların çözümüne ciddiyetle eğilmeye, engelli vatandaşlarımızın her türlü ihtiyacını ve talebini karşılamaya devam edeceğiz. Engellilerin, toplumsal hayatın her alanında varlık göstermeleriyle ülkemizin daha da güçleneceğine dair inancımı da vurgulamak isterim. Unutmamalıyız ki; bizlerde her an engelli olabiliriz. Kendimizi onların yerine koyarak düşünmeli ve daha rahat yaşayabilecekleri bir dünya kurmak için elimizden geleni yapmalıyız. Engellerin kaldırıldığı bir dünya dileğiyle Engelliler Haftası'nı kutluyor, engelli vatandaşlarımıza ve ailelerine selam ve sevgilerimi sunuyorum."

■ **Haber Merkezi**

"Engelsiz bir şehir için çalışıyoruz"

Şehzadeler Belediye Başkanı Ömer Faruk Çelik Engelliler Haftası nedeni ile bir mesaj yayımladı. Şehzadeler Belediyesi olarak engelsiz bir şehir inşaa etmek için çalışama yaptıklarını ifade eden Başkan Çelik "Engelli vatandaşımız hizmetin en iyisine layıktır. Bu noktada engelsiz bir Şehzadeler için çalışıyoruz" dedi.

Engelliler Haftası ile ilgili bir mesaj yayımlayan Şehzadeler Belediye Başkanı Ömer Faruk Çelik mesajında; "Şehzadeler Belediyesi olarak engelliler konusunda son derece duyarlıyız. Şehrimizin engelsiz bir şehir olabilmesi, engellilerin engelsizlerle birlikte huzur içerisinde bu şehirde yaşayabilmesi için dur durak bilmeden çalışıyoruz. Bu noktada Kent Konseyi Engelliler Meclisimiz çok aktif çalışmalar yapıyor. Hepimiz birer engelli adayıyız. Öyleyse bu toplumda birlikte yaşamak, hayatı birbirimize kolay kılmak mecburiyetindeyiz. Bu noktada da üzerimize düşen sorumluluklar var. Bunun bilinci içerisinde hizmet etmeye çalışıyoruz. Manisa' da ilk olarak bizimle birlikte Şehzadeler' de Engelsiz Park projesi hayata geçti. Artık engelli çocuklarımız da, engelsiz çocuklarla bu parklarda oynayabilecek. Göreve gelir gelmez engelli envanteri çıkarttık. Bununla ilgili de Zafer Kalkınma Ajansı'ndan destek aldık, onların istihdamına katkı sağlanmış olduk. Şehzadeler' de Parklar Engelsiz Olsun, Hayat Bulsun projemiz ile ilçemize 16 tane engelsiz parkı da bu yıl içerisinde yapmış olacağız. Engelli spor kulüplerimize her zaman destek oluyoruz. Araç-gereç ve ekipman desteği sağlıyoruz. Özel İş Uygulama ve Eğitim Merkezi ile imzaladığımız protokol ile gelen misafirlerimize özel öğrencilerimizin hazırladığı ürünleri hediye ediyoruz. Yine Şehzadeler 'in parklarının çiçeklerini yine bu kardeşlerimiz yetiştirecek. Eğitim alırlarsa yapacakları çok işler var. Engellilerimize her alanda destek vermeye devam edeceğiz. Türkiye eski Türkiye değil. Bundan 10-15 sene önce bu ülkede engelli olmak büyük bir ıstıraptı. İnsanlar evlerinde bağlanıyorlardı. Aileler engelli çocuğu olduğunu söylemeye utanıyordu. Bugün yeni Türkiye'de; hükümetimiz ve belediyelerimiz bütün imkânlarını seferber ediyorlar. Her türlü destek veriliyor. Engelli vatandaşımız hizmetin en iyisine layıktır. Ona hizmet etmek bizim boynumuzun borcudur. Engellilerin hizmetkârı olmak, onların hayatını kolaylaştırmak, ailelerin sıkıntılarına derman olabilmek de hükümetimiz ve belediyelerimizin görevidir. Bu güne kadar olduğu gibi bundan sonra da engelli kardeşlerimiz için çalışmalarımız devam edecek" dedi.

■ **Haber Merkezi**

Şehit anneleri yalnız değil

● AK Parti Şehzadeler İlçe Kadın Kolları Başkanlığı, 8 Mayıs Anneler Gününde gerçekleştirdikler bir dizi ziyaretlerle Şehit annelerini yalnız bırakmadı.AK Parti Şehzadeler İlçe Kadın Kolları Yönetim Kurulu Üyeleri, 8 Mayıs anneler gününde anlamlı ziyaretlerde bulundu.

Şehzadelerin AK Kadınları sırasıyla; Şehit Hulusi San'ın Annesi Zeliha San, Şehit Hasan Akoral ın eşi Figen Akoral, Şehit Muzaffer Yalçıner eşi Atiye Yalçıner, Şehit Okan Divrik'in annesine, Şehit Polis eşi Arzu Demirören'e ve Gazi eşi AK Parti İl Kadın Kolları eski Başkanı Müzeyyen Yoğurtçu'yu evlerinde ziyaret ederek, günün anısına hediye ve çiçek takdim ettiler. Ziyaretten duydukları memnuniyeti ifade eden Şehit anneleri ve eşleri, AK Parti Şehzadeler İlçe Kadın Kolları Başkanlığına teşekkür ettiler.

■ **Haber Merkezi**

Genç çiftçi projesine yoğun ilgi

Gıda Tarım ve Hayvancılık Bakanlığı tarafından 30 bin TL hibeli Genç Çiftçi Hibe projesi Manisa'nın Selendi ilçesinde büyük ilgi görüyor. 12 Mayıs'ta sona erecek olan hibe başvuruna bugüne kadar 600 kişinin müracaat ettiği öğrenildi.

Gıda Tarım ve Hayvancılık Bakanlığı tarafından genç çiftçi için alternatif gelir kaynaklarının oluşturulması amacıyla kırsalda genç nüfusun istihdama katkı payını sağlamak ve gelir düzeyinin yükseltilmesi için genç çiftçiler için verilecek 30 bin TL'lik hibe kredi başvurularına Selendi ilçesinde yoğun ilgi oldu. 12 Mayıs tarihinde sona erecek olan başvurularda şu ana kadar Selendi İlçe Tarım ve Hayvancılık Müdürlüğüne yaklaşık 600 kişinin başvuruda bulunduğu öğrenildi. Hibe kredisi için başvuru yapan Selendili genç çiftçilerin büyük bir bölümü ise bu krediyi hayvancılık üzerinden kullanmayı hedefliyor.

Genç çiftçiler 30 bin lira hibe desteği için ön başvurularını elektronik ortamda yapıp, başvuru dosyaların İlçe Gıda, Tarım ve Hayvancılık Müdürlüklerine elden teslim ediyor. İlçe Müdürlüğü personeli kredi için çiftçilere proje hazırlama ve başvuru konusunda yardımcı olması da çiftçileri başvurularının hızlandırıyor. İlçe nelinde kadınlara artı 5 puan verilmesi kadın çiftçi başvuraların sayısında erkeklere göre fazla olmasına neden oldu. ■ İHA

KAN BAĞIŞI, İNSAN SAĞLIĞI VE İSLÂM'DAKİ YERİ

MİNBERDEN GÖNÜLLERE

Ömer ÇORAPLI

oguz25_@hotmail.com

Muhterem Kardeşlerim!

Sağlık hayatımızın vazgeçilmez esasıdır. İslam dini, hayatımızın zararına sebep olabilecek hareketlerimize cevaz vermez. Çünkü dinimiz, insanı her türlü felaketten korumak ve her türlü iyiliğe ve güzelliğe kavuşturmak için gelen hayat dinidir.

Hayırda yardımlaşmayı emreden Peygamberimiz Hz. Muhammed (S.A.S.): "Her kim Müslüman kardeşinin yardımında bulunur ve onun ihtiyacını temin ederse, Allah da ona yardım eder. Her kim bir müslümanın sıkıntılarından birini giderirse, Cenab-ı Allah da buna karşılık kıyamet sıkıntılarından birini giderir. Her kim bir Müslümanın ayıplarından birini örterse Allah da onun ayıbını örter." (1) buyurmuştur. Müslümanın yaptığı iyilik hem bu dünyada hem de ahirette karşılığını görecektir.

İnsanlar hayatlarını karşılıklı yardım ile sürdürecek şekilde yaratılmıştır. Bu hayatın devamı için de Allah'ın insanlara iyilik yaptığı gibi bizim de birbirimize iyilik ve güzellik yapmamız (2) ve hayır işlersek felah (kurtuluş) bulacağımız bildirilmiştir. (3)

Kardeşlerim!

İşte bu yardımlaşma konularından birisi de kan bağışında bulunmaktır. Tehlikede olan bir kardeşimize yardımda bulunmak dini ve insani bir vazifedir. Kan bağışı dinen hem caiz hem de hayati tehlikesi bulunan kişi ya da kişilere yardımda bulunduğumuzdan dolayı sevaptır. "Kim bir insanın hayatını kurtarırsa... bütün insanların hayatını kurtarmış gibi olur." (4) İslam'a göre kan para ile satılamaz. Mecbur kalması halinde hasta sahibi para ile kan alabilir. Burada kanı satan sorumludur. Ülkemizde para ile kan alımı ve satımı yoktur. Bütün hastanelerin ihtiyacı olan kanları, Türk Kızılay'ı; şehir, mahalle, belde, köy, kışla, cami vb. demeden toplayıp hastanelerimize dağıtmaktadır.

Oruçlu iken kan veren kişinin orucu bozulmaz. Tahlil için kan vermek de orucu bozmaz. Fakat kendisine kan verilen kişi oruçlu ise orucu bozulur, sağlığına kavuşursa gününe gün kaza yapar. Aç karnına, yorgun ve uykusuz kan verilmez. Aç karnına kan verildiğinde tansiyon düşüklüğü vs. olup serum takılmak zorunda kalınabilir. Serum takılırsa oruçlu ise orucu bozulur. Türk Kızılayı ekipleri oruç tutanları düşünerek Ramazan ayı içerisinde iftardan sonra da kan bağışı ekipleri düzenlemektedir.

Kan ihtiyacı olduğu halde uygun kan bulunamaması nedeniyle hayatını kaybeden kardeşimiz karşısında hangimizin vicdanı sızlamaz? Kan veren ve organ bağışlayan ile bunları alanların arasında akrabalık bağı oluşmaz.

Muhterem Müslümanlar!

Kan bağışının tıbbi yönü ise; ülkemizde bağış yoluyla toplanan kanları ihtiyacı olanlara Türk Kızılay'ı tarafından ulaştırılmaktadır. 18 ile 65 yaşları arasında sağlığı yerinde olanlar ve kendini iyi hissedenler kan bağışında bulunabilirler. Bu kişiler uzman hekim tarafından muayene edilir. Uygun bulunmaları halinde hekim kontrolünde kan bağışı gerçekleştirilir.

Bağışlanan kanlara laboratuarlarda testler uygulanır. Bu kanlar, kan ihtiyaçlarında, kanser tedavisinde ve büyük yanıkları tedavisinde kullanılır.

İnsan vücut ağırlığının on ikide biri kandır. Ortalama bir insanda beş-altı litre arasında kan bulunur. Bir ünite kanı vücudumuz 60 günde yeniden tamamlar. Erkekler üç ay, bayanlar dört ay ara ile kan verebilirler.

Kan bağışının kişiye sağladığı faydalar ise; kan basıncı dediğimiz tansiyonu düzenler, kalp krizi riskini azaltır, kandaki ve kemik iliğindeki yağlanmayı önler, kan yapısını canlı tuttuğundan, genç hücreler sayesinde vücut dinç ve canlı olur, yorgunluk ve baş ağrısı azalır, değişik hastalıkların taramasından ücretsiz faydalanır. (5)

Aziz Kardeşlerim!

Bizim de kan ihtiyacı olduğumuzu bir durumu düşünelim; Hemen kan merkezlerine müracaat ederiz. Eğer aradığımız kan, kan merkezinde yoksa nasıl bekleriz birinin kan bağışında bulunmasını. Öyle ise " İyilik ve takva üzere yardımlaşın." (6) buyuran Allah'ın ve "Mağdurlara yardım eden kimse Allah yolunda cihat eden veya gündüzleri nafile oruç tutup, geceleri nafile ibadetle geçiren kimse gibidir." (7) ve "İnsanların en hayırlısı insanlara en çok faydalı olanlar." (8) buyuran Peygamberimizin hadislerine göre hareket edelim.

Unutmayalım ki; kan acil değil sürekli ihtiyaçtır. Kanın kaynağı sadece insandır. Ayıracağımız 15-20 dakika ile üç grup hastaya şifa olabiliriz.

Manisalılar olarak kan bağışında Türkiye şampiyonuyuz. Bu durumumuzun devam etmesi için kan bağışına devam edelim.

1-R.Salihîn, H.N.:242
2-Bakara Suresi, 196. Ayet
3-Hac Suresi 77. Ayet
4-Maide Suresi 32. Ayet
5-Kızılay Kan Bildirileri Ve Sağlık Ank.
6-Maide Suresi, 2. Ayet
7-Buhari, Nafakat 1
8-Fevzül Kâdir, 3/84

$ ALIŞ	$ SATIŞ	€ ALIŞ	€ SATIŞ
2,87	2,93	3,28	3,330

Ç. KURU ÜZÜM FİYATLARI

2,90 TL 3,90 TL

PAMUK FİYATLARI

ST-1 1,84 TL

NAMAZ VAKİTLERİ

İmsak	04:17	İkindi	17:02
Güneş	05:56	Akşam	20:19
Öğle	13:14	Yatsı	21:49

03 Şaban 1437

Hür Işık

"Turkcell Teknoloji Otobüsü"nün yeni durağı Manisa

● **"TURKCELL** Teknoloji Otobüsü" 4.5G hızıyla yaşanan teknolojik dönüşümü Türkiye'ye deneyimletmek için yola koyuldu. 4.5G deneyimini yaşamak isteyen tüm teknoloji meraklılarının ağırlanacağı "Turkcell Teknoloji Otobüsü"nün dördüncü durağı da Manisa olacak.

Turkcell, Türkiye'nin en yüksek 4.5G hızını Türkiye'nin deneyimine sunmak için kolları sıvadı. Mobil internet hızını ortalama 10 kat artıran ve Türkiye'deki en büyük teknolojik dönüşümü yaşatacak 4.5G'nin getirdiği yenilikleri ve imkanları insanların test etmesi için hazırlanan "Turkcell Teknoloji Otobüsü" Anadolu için yola çıktı. Dördüncü durağı Manisa olacak "Turkcell Teknoloji Otobüsü" 10-11 Mayıs'ta Manisa Üniversitesi'nde, 12-15 Mayıs tarihleri arasında da Manisa Kültür Merkezi Karşısı'nda ziyarete gelen tüm teknoloji meraklılarını ağırlayacak.

TURKCELL TEKNOLOJİ OTOBÜSÜ MANİSALILARI 4.5G HIZ DENEYİMİ İÇİN BEKLİYOR

4.5G hız deneyiminin yaratıcı oyun ve birbirinden renkli etkinliklerle Manisalılara yaşatılacağı "Turkcell Teknoloji Otobüsü"nde, konuklar 4D Roller Coaster ile kesintisiz eğlencenin keyfini çıkaracak. Katılımcılar, İstanbul'da özel olarak hazırlanan bir depoda bulunan iş makinasını Turkcell 4.5G teknolojisiyle Manisa'da otobüsün içerisinde kumanda edebilme fırsatı da yakalayabilecek. Bunların dışında ziyaretçiler, otobüste fizy, Turkcell TV+ gibi servislerle en yeni teknolojik cihazları da yakından tanıma şansı yakalayacak. ■ **Haber Merkezi**

Manisalı gençler farklı kültürlerle buluşuyor

Gençlik ve Spor Bakanlığı tarafından hayata geçirilen "Şehirler ve Kültürler-Yörelerimiz" projesi kapsamında Manisa'dan 600 genç, merak ettikleri ve daha önce görme fırsatı elde edemedikleri yerleri ziyaret edecek.

Gençlik ve Spor Bakanlığı'nın Şehirler ve Kültürler-Yörelerimiz projesinin 1. dönem programı başladı. Proje kapsamında Manisa'dan 600 genç İzmir ve Denizli gezilerine katılacak. İlk etapta 40 genç düzenlenen İzmir gezinde yer alarak Manisa Gençlik Hizmetleri ve Spor İl Müdürlüğü önünden otobüs ile hareket etti. Gençleri il müdürlüğü önünden Gençlik Merkezleri Koordinatörü Levent Tokay ve 75. Yıl Gençlik Merkezi Müdürü Özcan Özen yolcu etti. Mayıs ve Eylül - Ekim ayları olmak üzere iki dönem şeklinde uygulanacak proje ile 600 gencin kültürel gezilerden faydalanacağı belirtildi.

Proje hakkında açıklama yapan Gençlik Hizmetleri ve Spor İl Müdürü Dr. Savaş Duman, "Gençlik ve Spor Bakanlığımızın hayata geçirdiği Şehirler ve Kültürler-Yörelerimiz projesine Manisa'dan yoğun katılım var. 600 gencimiz projede yer alarak İzmir ve Denizli illerine düzenlenen kültürel gezilere katılacaklar. Gençlerimiz bir gün boyunca merak ettikleri ve daha önce görme fırsatı elde edemedikleri yerleri ziyaret edecekler. Geçtiğimiz yıllarda tek dönem şeklinde uygulanan bu geziler bu yıl itibari ile iki dönem şeklinde uygulanacak. Proje ile farklı yörelerde yaşayan gençlerin birbirleriyle tanışarak aralarındaki diyalogu arttırmaları da amaçlanıyor. Gençlik ve Spor Bakanlığımızın gençlere verdiği önem bu projelerde açıkça görülüyor. Geziye katılan tüm gençlerimize iyi eğlenceler diliyorum" dedi. ■ **HaberMerkezi**

Arap Dede etkinliklerin yeri başka

Salihli'ye bağlı Poyraz Mahallesi'nde geleneksel hale getirilen Arap Dede'yi anma ve hayır yemeği etkinliklerinde Güneydoğu'da gece gündüz demeden, kış kar demeden, evinden çocuğundan ayrı, vatanın bölünmez bütünlüğü için mücadele eden askerlerimiz, polis ve güvenlik kuvvetleri için dua edildi. Gün boyu süren etkinlikte ayrıca afatsız ve bereketli bir sezon geçirmek dileği ile yapılan yağmur duası ve okunan Kur'an-ı Kerim'in ardından yaklaşık5 bin kişiye yemek verildi.

Salihli'ye bağlı Poyraz Mahallesi'nde geleneksel hale getirilen Arap Dede'yi anma ve hayır yemeği etkinlikleri yoğun bir katılımla gerçekleştirildi. Gün boyu süren etkinliklerde yaklaşık 5 bin kişiye yemek ikram edildi. etkinliklerde Güneydoğu'da gece gündüz demeden, kış kar demeden, evinden çocuğundan ayrı, vatanın bölünmez bütünlüğü için mücadele eden askerlerimiz, polis ve güvenlik kuvvetleri için dua edildi. Ayrıca afatsız ve bereketli bir sezon geçirmek dileği ile yağmur duası yapıldı.ve Kur'an-ı Kerim okundu. Halk inanışına göre Alperen olduğu düşünülerek ziyaret edilen Arap Dede'nin kabri başında yüzlerce vatandaş dualar okudu

Poyraz Mahallesi Muhtarlığı tarafından 0rganize edilen ve bu yıl 12.si gerçekleştirilen etkinliklere İlçe Kaymakamı Ertan Peynircioğlu, Belediye Başkanı Zeki Kayda, Başkan Yardımcıları Yalım Şenkaya, Mahmut Süreyya Karaoğlu İbrahim Karaca, Siyasi PartilerinGediz Havzası Erozyonla Mücadele, Ağalandırma ve Çevre Vakfı Genel Başkanı Şener Kilimcioğlu, Gema Vakfı Kadın Kolları Birliği Üyeleri, Belediye Meclis Üyeleri, Siyasi Partilerin Temsilcileri ve davetliler katıldı.

"KONUKLARA YEMEK İKRAM EDİLDİ"

Poyraz Mahallesi Muhtarı Zeki Girgin,"geleneksel hale getirilen ve bu yıl 12.si gerçekleştirilen Arap Dede'yi Anma ve Hayır Yemeğine Salihli'nin yanı sıra çevre il ve ilçelerden de katılım oldu. Etkinliğimize katılan tüm konuklara yemek ikram ettik"dedi.

■ **Haber Merkezi**

ZAYİ İLANI

Seri A 112454 nolu 1 adet fatura sayfası kaybolmuştur. Hükümsüzdür. Mesir Vergi Dairesi No: 2210446773

Erdal ÇAKIR

ZAYİ İLANI

249151-249200 arası 1 cilt fatura kaybolmuştur. Hükümsüzdür.

Mesir Vergi Dairesi-T.C:42790719762

Esma ATADİL

Sarıçam Mahallesinde 3. Geleneksel Hayır Yemeği

Manisa'nın Saruhanlı İlçesine bağlı Sarıçam mahallesinde bu yıl 3.'sü düzenlenen geleneksel hayır yemeği birlik ve beraberlik ortamında yapıldı.

Programa Saruhanlı Belediye Başkanı Dr. Hüseyin Yaralı, Manisa İl Halk Sağlığı Müdürü Ziya Tay, Ak Parti İlçe Başkanı Ahmet Gökmen, Kadın Kolları Başkanı Medine Taştekin, Manisa Bisiklet Derneği üyeleri ve binlerce kişi katıldı.

Sarıçam'a gelişinde Mahalle Muhtarı Osman Kabaklıoğlu ve vatandaşlar tarafından karşılanan Başkan Yaralı, alanı dolaşarak vatandaşlarla selamlaştı ve emeği geçenlere teşekkür etti.

Daha sonra Başkan Yardımcıları Mustafa Ercan Bilgiç, İsmail Ceylan ve Suat Diktaş ile birlikte yemeğe geçen Yaralı, burada yaptığı açıklamada yemeğin düzenlenmesinde emeği geçen mahalle muhtarı Osman Kabaklıoğlu ve mahalle sakinlerine teşekkür ederek şunları söyledi;

"Bu yöreden göç etmiş vatandaşlarımız hayır yemekleri vasıtasıyla doğduğu topraklara dönüyor ve burada eş, dost ve akrabalarıyla bir araya geliyor. Bu doğrultuda birlik ve beraberliğimizi pekiştiriyoruz. Hayır yemeği geleneklerimizin bozulmadan bu şekilde devam etmesini temenni ediyoruz. Bizlerde Belediye olarak bu tür etkinliklere lojistik anlamda destek veriyoruz. Yöremizden göç etmiş tüm vatandaşlarımızı hayır yemeklerimize bekliyoruz. Gelsinler buradaki güzelliği görsünler, birlik ve beraberliğimize ortak olsunlar. Önümüzdeki haftalarda da Çaltepe, Hatıplar ve Aydınlar mahallelerimizde hayır yemeklerimiz olacak. Bizler orada da vatandaşlarımızla bulaşacak ve kucaklaşacağız."

Başkan Yaralı, konuşmasının ardından Manisa Halk Sağlığı Müdürlüğü'nce düzenlenen, "Hareketli Yaşam ve Obeziteyle Mücadele" programı kapsamında Manisa'dan bisikletle Sarıçam'a gelen Manisa Bisiklet Derneği tarafından hazırlanan plaketi dernek adına Mahalle Muhtarı Osman Kabaklıoğlu'na takdim etti. Manisa İl Halk Sağlığı Müdürü Ziya Tay'ın plaketini ise Ak Parti Saruhanlı İlçe Başkanı Ahmet Gökmen takdim etti. ■ **Haber Merkezi**

Gazetemizin Hür Işık'ın Dağıtım Alanı

Gazetemizin hergün Manisa Merkez ve saruhanlı ilçesine dağıtımı yapılmaktadır. Ayrıca haftalık olarak düzenli bir şekilde aşağıdaki ilçelerimize yanlarında belirtildiği günlerde dağıtımı yapılmaktadır.

PAZARTESİ	: Kırkağaç-Soma
SALI	: Akhisar-Gölmarmara-Gördes
ÇARŞAMBA	: Salihli-Köprübaşı
PERŞEMBE	: Turgutlu-Ahmetli
CUMA	: Alaşehir-Sarıgöl
CUMARTESİ	: Kula-Selendi-Demirci

Hür Işık — 10 NİSAN 2016 SALI

GÜNLÜK-AKTÜEL-SİYASİ GAZETE

YIL: 44 SAYI: 13867 YAYIN TÜRÜ: Yerel Süreli

MANİSA HÜR EKSPRES GAZETECİLİK MATBAACILIK YAYINCILIK TİCARET A.Ş. adına

İMTİYAZ SAHİBİ
Dr. Üzeyir DİNDAR

Genel Müdür: Sadık DEMİRAY
Genel Yayın Yönetmeni: A. Furkan DİNDAR
S. Yazı İşleri Müdürü: Meral TÜRETKEN

İstihbarat: Özcan ÖZKAN
Haber Editörü: Derya ÖZTÜRK
Muhabir: Muharrem KAZER

Abone Ücretleri
6 Aylık Abone :70 TL
Yıllık Abone :125 TL
Zayi İlanı 15 TL

Adres : Peker mah. Adalet sk. No:3/A MANİSA
Web : www.hurisikgazetesi.com
E-mail : hurisikgazetesi@gmail.com
İletişim Tel: (0236) 231 59 16 Faks: (0236) 239 31 95

Yazıların hukuki sorumluluğu yazarlarına aittir. Gönderilen yazılar iade edilmez. Gazetemizin ismi zikredilerek iktibas yapılabilir

Yazı İşleri & Faks : 231 59 16 MANİSA
BASKI : SET OFSET Matbaacılık Hizmetleri Güzelyurt mh. 5781 sk. No:18/A
TEL : 233 35 89
DAĞITIM : LİDER DAĞITIM
TEL : 238 46 41 - 0 554 951 63 68 MANİSA

Gazetemizin Basın, Yayın, İlke ve Ahlak kurallarına uymaya söz vermiştir.

NÖBETÇİ ECZANELER

Duygu Eczanesi	0236 250 52 50
Yeni Eczanesi	0236 232 00 70
Erdem Eczanesi	0236 237 32 95

Hür Işık

2016 yılı tarımsal destek ödemeleri açıklandı

isa Gıda Tarım ve Hayvancılık İl Müdürü Hasan i, 2016 yılında yapılacak Tarımsal Desteklemelere in Bakanlar Kurulu Kararı'nın 05 Mayıs 2016 tarih 9703 sayılı Resmi Gazete' de yayımlanarak yürür- girdiğini bildirdi.

Alınan karara göre, Bakanlığın Çiftçi Kayıt Sistemine dahil olan ere, Mazot-Gübre Destek-Ödemesi, Türkiye Tarım aları Üretim ve Destekleme eline Göre Fark Ödemesi ği, Yem Bitkileri Desteği, İçi Sertifikalı Tohum-Sertifi-Fidan Kullanım Desteği ve fikalı Tohumluk Üretim Des-Yurt İçi Sertifikalı Fidan Üre-Desteği, Çiftlik Muhasebe Ağı Sistemi Katılım Desteği, nik Tarım ve İyi Tarım Des-Biyolojik ve Biyoteknik Mü-e Destekleri ile Hayvancılık eklemeleri kapsamında, Ba-kça yayımlanacak olan uygu- tebliğine göre başvurusu ve gerekli şartları yerine geti-iftçilere ödeme yapılacaktır. kapsamda Mazot-Gübre des-in birleştirildiğini ve dekara L destek verileceğini söyle-l Müdürü Hasan Çebi, 2017 da buzağı desteği olarak 350 TL/baş, soy kütüğüne 500 TL verilecektir dedi.

Sütte kalite/pazarlama, soğutulmuş ve regülasyon desteği ödeneceğini bildiren İl Müdürü Çebi, Bakanlığımızca belirlenecek olan tebliğ çerçevesinde, su kısıtı olan yerlerde mercimek ve nohut için fark ödemesi desteğine; fiğ, macar fiği, mürdümük için yem bitkileri desteğine %50 ilave destek ödeneceğini söyledi.

2017 yılında birliklere ödenecek hizmet bedellerinin arttırılarak örgütlülüğün desteklenmesine devam edileceğini aktaran Çebi; " 2017 yılında Birlikler üzerinden ödenen Hayvancılık Destekleri üreticilere doğrudan ödenecektir. Fark ödemesine konu ürünlerde dekara verilecek primlerde yeni düzenlemelere gidilerek önemli ölçüde artışlar sağlanmıştır. Bu kapsamda kilogram başına verilen 65 kuruş olan kütlü pamuk fark ödemesi desteği 75 kuruşa çıkarılmıştır. Ayçiçeği 30 kuruştan 40 kuruşa, soya fasulyesi 50 kuruştan 60 kuruşa, kanola 40 kuruştan 50 kuruşa, aspir 45 kuruştan 55 kuruşa, zeytinyağı 70 kuruştan 80 kuruşa ve çay 12 kuruştan 13 kuruşa yükseltildi. Kuru fasulye, nohut ve mercimek ise 20 kuruştan 30 kuruşa çıkarıldı" dedi.

Üreticilerin 2016 yılında yapılacak Tarımsal Desteklemelerden faydalanabilmeleri için Bakanlığın ilgili kayıt sistemlerine dahil olmaları ve uygulamada olan ilgili desteğe ilişkin başvurular ile gerekli şartları yerine getirmeleri gerektiğine vurgu yapan il Müdürü Hasan Çebi; "Çiftçilerimizin herhangi bir mağduriyet yaşamamaları adına İlçe Gıda, Tarım ve Hayvancılık Müdürlüklerimizde 2016 üretim yılı Çiftçi Kayıt Sistemi (ÇKS) kayıt ve güncellemelerini 30 Haziran 2016 tarihine kadar yapmaları ve ilgili desteklemeye ait tebliğ doğrultusunda istenen evraklarla süresi dahilinde başvurmaları gerekmektedir. ÇKS kaydı ve ilgili desteğe ait başvurusu bulunmayan çiftçilerimizin söz konusu desteklemelerden faydalanmaları mümkün olmayacaktır" diyerek sözlerini sonlandırdı. ■ **Haber Merkezi**

Su tasarrufu eğitimi Gördes ve Köprübaşı'nda

nisa Büyükşehir Be-iyesi Manisa Su ve nalizasyon İdaresi nel Müdürlüğü, Su sarrufu Eğitim Pro-i ile ilçe ilçe dolaşa-k çocuklara suyun emini anlatmaya vam ediyor. Verilen itim seminerleriyle prübaşı ve Gördes'li okul öğrencileri de su sarrufu bilincini ka-ndılar.

MASKİ Genel Müdürlüğü Çevre Koruma ve Kontrol Dairesi Baş-ığı'nca il genelinde yürütülen Tasarrufu Eğitim Projesi semi-eri tüm hızıyla sürüyor. Suyun ya için öneminin ve tasarruf temlerinin anlatıldığı eğitim inerlerinden bu kez de Köprübaşı ile Gördes'te bulunan ilkokul öğrencileri faydalanma imkanı buldu. Gördes Belediye Kültür Sarayı'nda düzenlenen seminere Atatürk, 5 Eylül, Şehit Makbule Hanım ve Mehmet Akif Ersoy İlkokulu öğrencileri katıldı. Proje kapsamında ziyaret edilen bir diğer ilçe olan Köprübaşı'nda ise Merkez Atatürk, Alanyolu ve Borlu İlkokulu öğrencilerine Yavuz Selim Ortaokulu Konferans Salonu'nda eğitim verildi.

EĞLENEREK ÖĞRENDİLER

Sunumları gerçekleştiren Çevre Koruma ve Kontrol Daire Başkanlığı'ndan Yüksek Kimyager Arzu Sezer, Biyolog Zeynep Öztozlu ve Jeoloji Mühendisi Görkem Yemişçi, seminerin ardından öğrencilere eğitim seti hediye ettiler. İçinde su tasarrufunu anlatan boyama kitabı ve diş fırçası gibi armağanların olduğu set sayesinde çocuklar, tasarruf ve temizlik bilincini eğlenerek öğrendiler.

■ **Haber Merkezi**

Kanallar temizleniyor

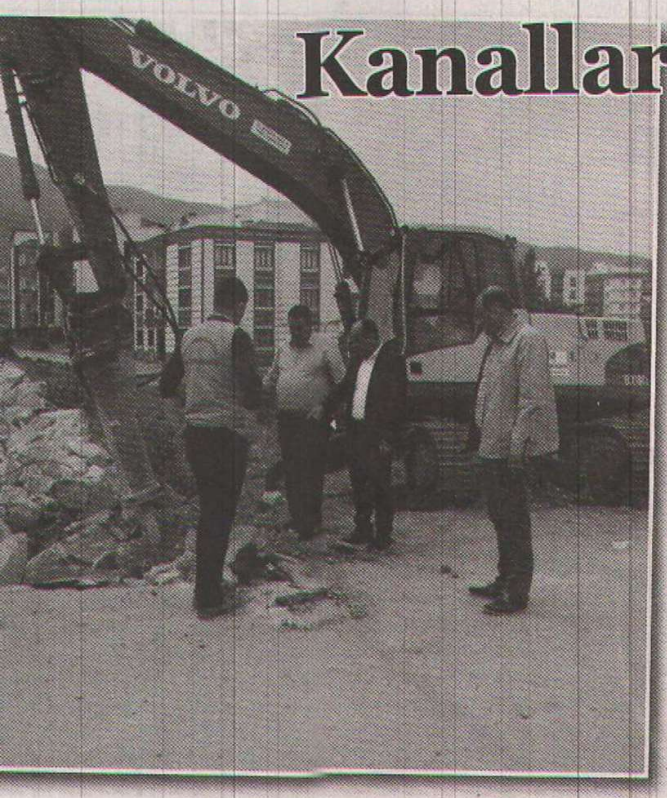

Yunusemre Belediyesi, içerisine çöp atılması ve atık suların birikmesi sonucu çevrede kötü kokulara neden olan Barbaros ve Atatürk Mahallesi arasından geçen su kanalında temizleme ve çevre düzenleme çalışması yapıyor. Bölge halkı çalışmadan memnun kalırken; Yunusemre Belediyesi'ne teşekkür etti.

Yunusemre Belediyesi Fen İşleri Müdürlüğü ekipleri Barbaros ve Atatürk Mahalleleri arasındaki su kanalında çalışma yapıyor. İçerisine çöp atılması ve atık suların birikmesi nedeniyle çevrede kötü koku ve görüntüye neden olan su kanalında temizleme ve çevre düzenlemesi gerçekleştiren ekipler, vatandaşın kâbusu haline gelen bölgeyi düzenliyor. Vatandaş memnuniyeti odaklı bir hizmet anlayışına sahip olduklarını dile getiren Yunusemre Belediye Başkanı Dr. Mehmet Çerçi konuya ilişkin yaptığı açıklamada, "İki mahalleyi ayıran set gibi olan su kanalı çirkin görüntülere sebep oluyordu. Bu alanda, atık sularının atıldığı akıntıyı beton büzlerin altına atarak çirkin görüntüyü ortadan kaldırmak istiyoruz. Fen İşleri Müdürlüğümüzün çalışmalarını tamamlamasının ardından Park ve Bahçeler Müdürlüğümüz bu alanda çalışma gerçekleştirecek. Ayrıca ilçemizde kaldırım, parke taşı ve kanal boyu çalışmalarımızı sürdürmeye devam ediyoruz. Amacımız, vatandaşımızın temiz ve düzenli bir şehirde yaşamasını sağlamak" dedi. ■ **Haber Merkezi**

SIKI VE SAĞLAM OLMALI İNSANIN DOSTU...

Sıkı ve sağlam olmalı
İnsanın dostu
Her zaman, her yerde
Hatırlatmalı kendini
Bir yerlerden bakmalı sana
Hissetmeli seni yüreğinde daima
İnanılır ve güvenilir olmalı
Uzaklarda da olsa ısıtmalı içini
Hatırladığında o'nu
Bir damla gözyaşı olmalı hayâtında
Sana hatırlatmalı özünde yaşadıklarını
Ve sen yaşamalısın o'nda yaşayamadıklarını
Varlığıyla huzur vermeli
Yokluğuyla sızlatmalı yüreğini...

İNSAN BİLMELİ DOSTUN DEĞERİNİ...

İnsan bilmeli dostun değerini...
O anlar senin kâdrini,
kıymetini
Dünya dar geldiğinde
Bir teselli, bir rumuz olmalı
gönlünde
Herşeyini senin uğruna harcamalı
Gözünü kırpmadan
Düşünmemeli artıyı eksiyi
Sevgiyi öğretmeli sana
Şevkât ve merhâmetle
Sarmalı gönlündeki yaraları
Sabırla kardeş olmayı öğretmeli
Ve hayâta yenilmemeyi
Elinden tuttuğunu
Ve seni daima sevdiğini
Hissetmelisin yüreğinde...

İÇİMDEDİR, İÇİMDEKİ

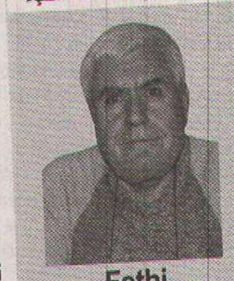

Fethi BEYAZBULUT
fethibyzblt@gmail.com

SEVGİ DOLU BİR YÜREĞİN OLDUĞUNDA...

Sevgi dolu bir yüreğin olduğunda anlarsın sevginin en büyük ibâdet olduğunu. Zamanı ve mekânı aşmak istiyorsan eğer yüreğinde daima sevgiye yer ver !

Sevince güzel olur herşey ! Bütün duygular sevgiye ulaşmak için kendine bir yol arar. Sevdiğidir has bahçenin bülbülü, sevdiğidir has bahçenin gülü. Sevgiyle dolaşır damarlarındaki kan, sevgiyle tamam olur gönlümüzde imân. Sevgiyle yol alırsan, sevgilinle mesut olursun...

İNSAN GÜZELSE GÜZELE BENZETİR KENDİNİ...

Hep karışmak isteriz birilerine
Bize benzesin diye
Benzetmek isteriz herşeyi kendimize
Hâlbuki benzemez kimse sana
Herkes benzer kendine
Ürettiğimiz değerlerdir bizim benzerliğimiz
Bir ömür aradığımız
Benzetmeye çalıştığımız
Aslında diğer yarımızdır
Sen benzetemezsin kendini
O söyler sana neye benzediğini
İnsan güzelse
Güzele benzetir kendini...

Her gün 5 kilometre yürüyor

88 yaşındaki dedenin gençlik sırrı

Manisa'nın Sarıgöl ilçesi Emcelli Mahallesinde yaşayan 88 yaşındaki ihtiyar delikanlı Mehmet Küçüközkan, ilerleyen yaşına rağmen dinç kalmasının sırrının her gün beş kilometre yaptığı yürüyüş olduğunu söyledi.

● **SARIGÖL** ilçesinin Emcelli Mahallesinde yaşayan 88 yaşındaki Mehmet Küçüközkan, ilerlemiş yaşına rağmen günlük yürüyüşünü hiç aksatmadığını belirterek, "Ben her gün bazen sabahları, bazen de akşamları evimden çıkarak, üzüm bağlarıma, oradan eski köyümüze, sonra Baharlar yolundan evime gelirim. Her zaman bunu yaparım. Yürümediğim zaman kendimde eksiklik olduğunu hissederim. Kimi zaman yanımda arkadaşlarımla çıkarım ama çoğu yolda benim yürümeme yetişemiyorlar bana, 'Yorulduk biraz nefes alalım' derler. Bir sonraki gün benimle yürümeyi gelmezler." dedi.

Günde ortalama beş kilometre yol alarak dinç ve sağlıklı kaldığını anlatan 88'lik ihtiyar delikanlı Mehmet Küçüközkan, "Herkesin yürümesini öneriyorum. Sağlıklı olacaksanız mutlaka yürümelisiniz. Ben ömrüm yetene kadar yürümeyi bırakmayacağım." diyerek dinç kalmasının sırrının her gün yaptığı düzenli yürüyüşlere bağladı. ■ **İHA**

Hünerli ellerden anlamlı hediye

Turgutlu Belediyesi hobi kurslarına katılan hanımlar, sezon sonu dolayısıyla Belediye Başkanı Turgay Şirin'i ziyaret ederek, desteklerinden dolayı kendisine Gazi Mustafa Kemal Atatürk portresi ve üzüm desenleriyle süslenmiş sehpa hediye etti. Başkan Şirin de el emeği göz nuru hediyelerinden dolayı tüm hanımlara teşekkür ederek, "Bu anlamlı hediyelerinden dolayı emeği geçen tüm hanımlarımızı tebrik ediyorum. Hünerli ellerin bu başarılı çalışmalarının devamını diliyorum" dedi.

Çalışmalarını Turgutlu Belediyesi'nde sürdüren resim ve el sanatları kursiyerleri, eğitmenleriyle birlikte Belediye Başkanı Turgay Şirin'i ziyaret etti. Başkan Şirin, hanımları encümen salonunda ağırladı. Turgutlu Belediyesi ve İlçe Halk Eğitim Müdürlüğü işbirliğiyle devam eden kursların bu yıl oldukça verimli geçtiğini ifade eden el sanatları kursu eğitmeni Sevinç Sudak Zorluçay ve resim kursu eğitmeni Emine Kozak, desteklerinden ve ilgilerinden dolayı Başkan Şirin'e teşekkür etti. Kozak ve Zorluçay, hanımların yoğun ilgisiyle karşılaştıklarını belirterek, samimi bir ortamın oluştuğu kurslarda hanımların hem el sanatları becerilerini geliştirme fırsatı bulduğunu hem de üretmenin keyfini yaşadıklarını söyledi. Başkan Şirin de kursiyerlerin ziyaretlerinden duyduğu memnuniyeti ifade ederek, kadınların hayatın içerisinde olması adına ellerinden gelen gayreti gösterdiklerini söyledi.

KADINLARI SOSYAL YAŞAMIN BİR PARÇASI

Turgutlulu hanımların resim ve el sanatlarına olan ilgilerinin memnun edici olduğunu ifade eden Başkan Şirin, "Elbette içerisinde geleneksel motif uygulamalarımızdan çininin de yer aldığı kurslarımızın Turgutlulu hanımlar tarafından tercih ediliyor olması, onların sosyal yaşamın içerisinde yer almaları açısından oldukça önemli. Ev hanımları ve emekli bayanlarımızın boş vakitlerini üreterek geçirmesi, hem onlar hem de aileleri adına sevindirici.Bu anlamda haftanın belirli günleri belediyemiz hizmet binasında yer alan kurs odamızda, birbirinden kıymetli el emeği eserler ortaya çıkaran tüm hanımlarımızı kutluyorum. Bizler bu zamana kadar olduğu gibi bundan sonra da kursiyerlerimizin destekçisiyiz. İlçe Halk Eğitim Müdürlüğümüz ile ortaklaşa yürüttüğümüz bu kurslarımız yeni sezonda da kapılarını hanımlarımıza açacak" dedi.

Ziyaretin sonunda resim kursu eğitmeni Emine Kozak,Başkan Şirin'e tüm kursiyerlerin emek verdiğini belirttiği Gazi Mustafa Kemal Atatürk portresi, el sanatları kursu eğitmeni Sevinç Sudak Zorluçay da üzerinde Turgutlu Belediyesi yazan üzüm motifleriyle süslü sehpa hediye etti. El emeği göz nuru hediyeleri nedeniyle tüm kursiyerlere teşekkür eden Başkan Şirin de oldukça beğendiği portre ve sehpadan dolayı kendilerini tebrik etti. ■ İHA

Çöllü Akhisar'da incelemelerde bulundu

❒ Manisa Büyükşehir Belediyesi Muhtarlık İşleri Daire Başkanı Cem Çöllü, ilçe ziyaretlerini Akhisar ile sürdürdü. Akhisar'da Sazoba, Pınarcık, Boyalılar, Sarıçalı ve Hacıosmanlar Mahallelerini ziyaret eden Çöllü, mahallelerde yapılan çalışmaları incelerken, muhtarların taleplerini dinleme fırsatı buldu.

İlçe ziyaretlerini Akhisar ile sürdüren Manisa Büyükşehir Belediyesi Muhtarlık İşleri Daire Başkanı Cem Çöllü, bir günde 5 mahalleyi ziyaret etti. Çöllü'ye ziyaretlerinde Akhisar MASKİ Şube Müdürü Fatih Bilgen ve Muhtarlık İşleri Daire Başkanlığı Personeli Cem Özleyen eşlik etti. Çöllü ve beraberindekiler ilk ziyaretini Sazoba'ya yaptı. Burada Mahalle Muhtarı Önder Ünlü ve mahalleliler tarafından karşılanan Çöllü, mahallede yapılan çalışmaları inceledi. Sazoba'da mezarlık yolunun taşının döşendiğini ve mahalleye 7 bin metrekare kanalizasyon, 7 bin metrede içme suyu hattı döşendiğini söyledi. Daha sonra sırasıyla Pınarcık, Boyalılar, Sarıçayı ve Hacıosmanlan Mahallelerini de ziyaret eden Çöllü, burada da mahalle muhtarları ve mahalle sakinleri ile bir araya geldi. Pınarcık Mahalle Muhtarı Ahmet Demiröz, Boyalılar Mahalle Muhtarı Süleyman Altınay, Sarıçalı Mahalle Muhtarı Ünal Adeş, ve Hacıosmanlar Mahalle Muhtarı Yusuf Çalımcı ile tek tek görüşen Muhtarlık İşleri Daire Başkanı Cem Çöllü, muhtarlara Manisa Büyükşehir Belediye Başkanı Cengiz Ergün'ün selamlarını ileterek taleplerini dinledi.

MAHALLELER ÖNEMLİ HİZMETLER ALIYOR

Manisa'nın Büyükşehir olmasıyla birlikte ilçelerde bulunan ve köy statüsünden mahalle statüsüne kavuşan bölgelerin son dönemde önemli hizmetler almaya başladığını dile getiren Çöllü, hizmetlerin devam edeceğini söyledi. Özellikle mahallelerin öncelikli ihtiyaçlarının belirlendiğini ve buna göre hareket edildiğine dikkat çeken Çöllü, "Büyükşehir Belediye Başkanımız Cengiz Ergün'ün talimatları doğrultusunda mahallelerimizin bozuk olan yollarına taş döşendi, içme suyu ve kanalizasyon hatları çekildi. Mahallelerimize otobüs seferleri başladı. Bu hizmetler belli program dâhilinde artarak devam edecek" diye konuştu.

MUHTARLAR HİZMETLERDEN MEMNUN

Manisa Büyükşehir Belediyesi'nin kırsal bölgelerde başlattığı hizmetler muhtarları memnun etti. Daha önce yıllarca alamadıkları hizmetlerin Manisa Büyükşehir Belediyesi ile birlikte kısa dönemde mahalleleriyle buluştuğunu ifade eden muhtarlar, Büyükşehir Belediye Başkanı Cengiz Ergün ve ekibine teşekkür etti. ■ Haber Merkezi

Üniversiteliler projelerini sergiledi

❒ Manisa Celal Bayar Üniversitesi 23. Bilim ve Bahar Şenliği kapsamında tüm üniversitelere açık olarak düzenlenen Temel, Sağlık, Sosyal ve Mühendislik Bilimleri Alanı Bilim Projeleri Yarışması ve Genç Girişimciler Yarışması ile MCBÜ öğrencileri arasında düzenlenen "Milli Birlik ve Beraberlik Temalı" Şiir ve Deneme Yazma, Fotoğraf ve Resim Yarışmaları; herkese açık olarak düzenlenen MCBÜ Tanıtımı Konulu 1 Dakikalık Kısa Film Yarışması sergi açılışı Prof. Ümit Doğay Arınç Kültür Merkezi'nde yapıldı.

Açılışta konuşan Rektör Prof. Dr. A. Kemal Çelebi, "Üniversitemiz 23. Bilim ve Bahar Şenliği bugün başladı. Şenlik kapsamında düzenlediğimiz proje sergisi açılışına hoş geldiniz, şeref verdiniz. Manisa Celal Bayar Üniversitemizin misyonu milli değerleri evrensel değerlerle bağdaştırabilen, kendisini sürekli geliştiren, girişimci, çevreye ve topluma saygılı, sorgulayabilen, insan hak ve özgürlükleri konusunda duyarlı, ahlaki değerlere sahip gençler yetiştirmek; bilime ve teknolojiye uluslararası düzeyde katkı sağlamak, bu katkıyı yapacak kadroları yetiştirmek ve gerekli alt yapıyı oluşturmak; araştırma, eğitim ve hizmet alanlarındaki hizmetini toplum yararına sunmaktır. Bu misyon doğrultusunda öğrencilerimize sosyal, kültürel, sanatsal, ve sportif alanda en iyi imkanları ve fırsatları sunmanın gayreti içindeyiz. Eğitim-Öğretim dönemindeki çalışmaların bir kutlaması, yorgunlukların atılması amacıyla her yıl düzenlediğimiz Bahar Şenliği ile öğrencilerimiz eğlenerek dinlenme ve şehirle bütünleşme imkanı bulmuş oluyorlar "dedi.

Yarışmalar hakkında bilgi veren Prof. Çelebi, "Tüm üniversitelere açık olarak düzenlediğimiz Temel Bilimler Proje Yarışmasına 19 proje başvurdu ve bunlardan 3 proje ön elemeden geçti. Diğer yarışmalar ise şöyle: Sosyal Bilimler Alanı: başvuru 13 proje, ön elemeden geçen 5 proje, Mühendislik Bilimleri Alanı: başvuru 24 proje, ön elemeden geçen 10 proje; Sağlık Bilimleri Alanı: başvuru 8 proje, ön elemeden geçen 6 proje; Genç Girişimciler Yarışması: başvuru 14 proje, ön elemeden geçen 9 proje. Manisa Celal Bayar Üniversitesi öğrencileri arasında düzenlenen yarışmalar: "Milli Birlik ve Beraberlik" Temalı Fotoğraf Yarışması: başvuru 32 eser, ön elemeden geçen 10 eser; "Milli Birlik ve Beraberlik" Temalı Resim Yarışması: başvuru 43 eser, ön elemeden geçen 10 eser; "Milli Birlik ve Beraberlik" Temalı Şiir Yarışması: başvuru 37 eser ön elemeden geçen 10 eser, "Milli Birlik ve Beraberlik" Temalı Deneme Yazma Yarışması: başvuru 33 eser, ön elemeden geçen 10 eser. CBÜSES yarışmasına 72 öğrencimiz başvurdu ve bunlardan 5'i ön elemeyi geçti. Herkese açık olarak düzenlenen CBÜ Tanıtımı konulu 1 dakikalık kısa film yarışmasına da 4 başvuru oldu, 2'si ön elemeden geçti" dedi.

Serginin açılış kurdelesi Rektör Prof. Dr. A. Kemal Çelebi, Rektör Yardımcısı Prof. Dr. Muzaffer Tepekaya, dekanlar ve yüksekokul müdürleri tarafından kesildi ve ardından sergi gezildi.

Yarışmaların jüri değerlendirmesi 10 Mayıs 2016 tarihinde yapılacak. Ödüller 12 Mayıs Perşembe günü Süleyman Demirel Kültür Merkezi'nde yapılacak ödül töreninde sahiplerini bulacak. Yarışmalarda birincilere 1500 TL, ikincilere 1000 TL, üçüncülere 500 TL takdim edilecek.

■ Haber Merkezi

Kula'daki İlk Sefer Başkan Tosun'dan

❒ Manisa Büyükşehir Belediyesi'nin geçtiğimiz günlerde tanıtımını gerçekleştirdiği 30 adet Karsan JEST araç, ilçelerdeki seferlere başladı. Kula Belediye Başkanı Hüseyin Tosun, yeni aracın ilk seferine katılarak güzergah üzerindeki mahalle sakinlerini ziyaret etti.

Manisa Büyükşehir Belediyesi'nin il genelinde hayata geçirdiği dev ulaşım hamlesi kapsamında engelli dostu 30 adet Karsan Jest araç ilçelerdeki seferlerine başladı. Kula'da İncesu, Ayazören, Hamidiye, Topuzdamları ve Börtlüce mahalleleri güzergahındaki ilk sefer, Kula Belediye Başkanı Hüseyin Tosun'un katılımıyla gerçekleşti. Yolcu koltuğuna oturan Başkan Tosun, güzergah üzerindeki mahalleleri de tek tek ziyaret ederek, vatandaşlar le bir araya geldi.

BAŞKAN ERGÜN HAYIRLI SEFERLER DİLEDİ

Manisa Büyükşehir Belediye Başkanı Cengiz Ergün, Manisa il genelindeki dev ulaşım hamlesi kapsamında yeni araçların hizmete başlamasından büyük mutluluk duyduğunu ifade ederek Kula'da da Belediye Başkanı Hüseyin Tosun'un katılımı ile gerçekleştirilen ilk yolculuk sonrasında hayırlı seferler diledi. Allah can sağlığı verdiği sürece Manisa'ya en güzel hizmetleri kazandıracaklarını belirten Başkan Ergün, "Manisa'mızın büyükşehir olmasıyla birlikte köyleri ilçe merkezlerine, ilçeleri birbirine ve Manisa merkezine bağlayacak dev ulaşım hamlesini başlattık. 2015 yılı sonunda 71 yeni otobüsü ilimize kazandırdık. Geçtiğimiz günlerde 30 adet Karsan Jest aracın tanıtımını yaparak vatandaşlarımızın hizmetine sunduk. Büyük bir hızla devam eden asfalt çalışmalarımız ile de hemşerilerimizi daha güvenli ve modern yollarla buluşturacağız. Bizler sahadayız. Siyaset değil, hizmet aşkıyla vatandaşlarımızın memnuniyeti ve mutluluğu için çalışıyoruz ve çalışmaya devam edeceğiz" diye konuştu.

BAŞKAN TOSUN; "HİZMETLERİMİZ ARTARAK DEVAM EDECEK"

Manisa Büyükşehir Belediyesi tarafından Kula'ya tahsis edilen Karsan Jest aracın ilk seferine katılan Kula Belediye Başkanı Hüseyin Tosun, "Manisa Büyükşehir Belediyemizin, ilçemize gönderdiği minibüsle ilk seferimizi gerçekleştirmenin mutluluğunu yaşıyoruz. Güzergah üzerinde bulunan İncesu, Ayazören, Hamidiye, Topuzdamları ve Börtlüce Mahallelerindeki vatandaşlarımız ile bir araya gelerek dilek, öneri ve şikayetlerini dinledik. Toplu taşıma noktasında vatandaşlarımızdan olumlu geri bildirimler aldık. İnşallah, Kula'mızın 60 mahallesini de toplu taşıma ile tanıştıracağız. Bu gün ilk seferini gerçekleştirdiğimiz Karsan jest minibüsümüzün hayırlı uğurlu olmasını temenni ediyor, Manisa Büyükşehir Belediye Başkanımız Sayın Cengiz Ergün olmak üzere emeği geçen herkese teşekkür ediyorum" diye konuştu.

■ Haber Merkezi

Yiğitbaşı Veli'de düzenleme çalışmaları başlıyor

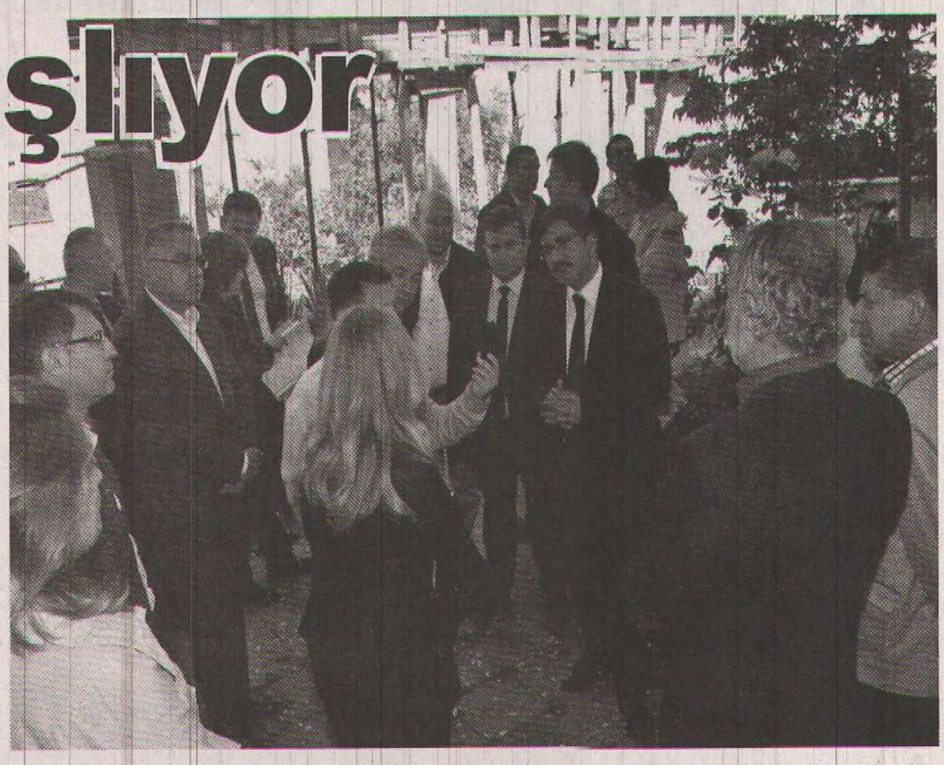

ehzadeler Belediyesi Manisa'nın manevi mimarı olan Yiğitbaşı Veli'nin ürbesi ve mescidinde çevresinde düzenleme çalışması başlatıyor. Göreve elir gelmez Mescit ve çevresi için çalışma başlattıklarını ifade eden Şehzaeler Belediye Başkanı Ömer Faruk Çelik "Manisa'mızın manevi mimarına akışan kalıcı güzel bir eseri bu alanda yeniden inşaa edeceğiz ve bu bölgeyi inanç turizmine açacağız" dedi.

Şehzadeler Belediyesi Yiğitbaşı Veli mescidinde düzenleme çalışması şlatıyor. Göreve geldiği günden ri Yiğitbaşı Veli mescidi ve haresi için çalışmalar yapan Şehzaeler Belediye Başkanı Ömer aruk Çelik, yapılan çalışmalarda tice almaya başladıklarını ifade ti. Geçtiğimiz gün İzmir 2 Nolu ültür Varlıkları Koruma Kurundan gelen bir heyet ile Yiğitşı Veli mescidin de celemelerde bulunan Başkan elik Yiğitbaşı mescidi, haziresi çevre düzenlemeleri ile ilgili pılacak çalışmalar hakkında kurul üyelerini bilgilendirdi. Şehzadeler Belediyesi olarak, Mescit çevresini daha güzel bir görünüme kavuşturmak için çalışmalar yapacaklarını ifade eden Şehzadeler Belediye Başkanı Ömer Faruk Çelik " Şehzadeler Belediyesi olarak göreve gelir gelmez ilk olarak Manisa'mızın manevi mimarı olan Yiğitbaşı Veli'nin türbesinin bulunduğu alanda düzenleme çalışması yapmak ve o bölgeyi daha da güzelleştirmek için çalışmalar başlatmıştık. Geçen dönemde yapılan çalışmalar nedeni ile bazı sıkıntıların yaşandığı alanı yeniden düzenlemeye açılması için İzmir 2 nolu Kültür Varlıkları Koruma Bölge Kurulu ile yazışmalara başlamıştık. Bu süreç içerisinde mescit 'in çevresini daha da genişletmek için yan tarafından bulunan arsayı Belediye olarak kamulaştırarak hızlı bir şekilde imar çalışması da başlattık. Bugün de kurul üyeleri ile bir araya gelerek Yiğitbaşı Veli mescidi ve çevresinde incelemeler yaptık. Kurul üyelerinin yerinde yaptığı incelemeler neticesinde ilk olarak bir Sanat Tarihçisi denetiminde mescit ve hazire çevresinde temizleme ve düzenleme çalışmaları yapılacak. Kurul tarafından daha önce yapılan inşaa çalışmasının durdurulması ile kötü görüntü oluşturan kolon, kiriş ve perde duvar' da Belediye ekiplerimizce yıkılarak o kötü görüntü ortadan kaldırılacak. Bu çalışmalar sonrasında projelerimizi hazırlayıp Kültür ve Tabiat Varlıkları Koruma Kuruluna sunacağız. Sonrasında da Manisa'mızın manevi mimarına yakışan kalıcı güzel bir eseri bu alanda yeniden inşaa edeceğiz ve bu bölgeyi inanç turizmine açacağız" dedi.

■ **Haber Merkezi**

Çocuklar eğlenceye doğdu

Standard Profil Grubu çalışanlarının çocukları Manisa'da Nasrettin Hoca ve Çikolata Cadıları oyunu ile 23 Nisan'ı kutladı.

● **MANİSA** Büyükşehir Belediyesi Lale Salonunda sahnelenen Nasrettin Hoca ve Çikolata Cadıları oyunu ile Standard Profil Grubu, Manisa Standard Profil fabrikaları çalışanlarının çocukları ile 23 Nisan'ı kutladı.

Manisa Standard Profil 1 Fabrika Genel Müdürü Çağan Dikmen ile Manisa Standard Profil 2 Fabrika Genel Müdürü Ergenç İneler'in aileleri ile seyircileri arasında yer aldığı oyunu 950 çocuk izledi. Geçen yıl olduğu gibi bu yılda da 23 Nisan Ulusal Egemenlik ve Çocuk Bayramı kutlamaları kapsamında Manisa Standard Profil Fabrikaları çalışanlarının çocukları için tiyatro gösterisi sahnelendi.

Çocuk Bayramı kutlamalarında düzenlenen "geri dönüşüm ve çevre" konulu resim yarışmasına katılan çocukların ödülleri de, tiyatro oyunu sonrasında Dikmen ve Ergenç İneler tarafından dağıtıldı.

Çocuk Bayramını kutlayan Dikmen, "Standard Profil Grubu için en önemli değerimiz çocuklarımızdır. Onlara daha iyi bir gelecek sunmak için dün olduğu gibi bugün de çalışmaya devam edeceğiz. Manisa olarak rekabetçi yapımızı ve verimlilik anlayışımızı artırarak sürdüreceğiz ve dünyayı Manisa'ya getirmeye devam edeceğiz" dedi.

Manisa Standard Profil 2 Fabrikası Genel Müdürü Ergenç İneler ise, Standard Profil Grubu'nun global bir aile olduğuna dikkat çekerek, "Standard Profil Grubu olarak global ve 8 bin kişilik kocaman bir aileyiz. Ve ailemizin en kıymetlileri olan çocuklarımızdan aldığımız enerji ile dinamik yapımızı koruyarak dünya için üretmeye devam ediyoruz" diye konuştu.

■ **Haber Merkezi**

Büyükşehir'den Hıdrellez hediyesi

Manisa Büyükşehir Belediyesi, Hıdrellez Bayramı'nı vatandaşlarla birlikte kutladı. Zabıta Dairesi Başkanlığı, Süreyya Piknik alanında çocuklara ve kadınlara hediyeler armağan etti.

Her yıl 5-6 Mayıs tarihlerinde Türkiye genelinde çeşitli etkinliklerle kutlanan ve baharın gelişini müjdeleyen Hıdrellez Bayramı, Manisa'da da Süreyya Piknik alanında vatandaşlar tarafından doyasıya kutlandı. Hıdrellez Bayramı'nda vatandaşları yalnız bırakmayan Manisa Büyükşehir Belediyesi Zabıta Dairesi Başkanlığı, çocuklara top dağıtmasının yanı sıra kadınlara da çanta hediye etti.

Vatandaşların her zaman yanında olduklarını belirten Manisa Büyükşehir Belediyesi Zabıta Daire Başkanı Aydoğan İra, "Baharı müjdeleyen bu güzel günde Büyükşehir Belediye Başkanımız Cengiz Ergün'ün selamlarını iletterek Süreyya Parkı'nda Hıdrellez Bayramı'nı kutlayan vatandaşlarımıza hediyeler armağan ettik. Vatandaşlarımızın mutluluğuna ortak olmaktan büyük memnuniyet duyuyoruz. Gün boyunca doyasıya eğlenen hemşerilerimizin Hıdrellez Bayramı'nda tuttukları tüm dileklerin kabul olmasını temenni ediyorum" diye konuştu.

Süreyya Parkı Piknik alanında Hıdrellez Bayramını kutlayan Akgün Mahallesi sakinleri de, hediyeleri dolayısı ile Manisa Büyükşehir Belediye Başkanı Cengiz Ergün'e teşekkür ettiler.

■ **Haber Merkezi**

Gördes semaları uçurtmalarla renklendi

Gördes Belediyesi Hıdrellez ve Kültür Festivali kapsamında Kıran Mahallesinde gerçekleştirilen geleneksel uçurtma şenliğinin 12'ncisi yapıldı. Şenliğe Gördes Kaymakamı Turgay Hakan Bilgin, Belediye Başkanı Muhammet Akyol başta olmak üzere çok sayıda davetli katıldı.

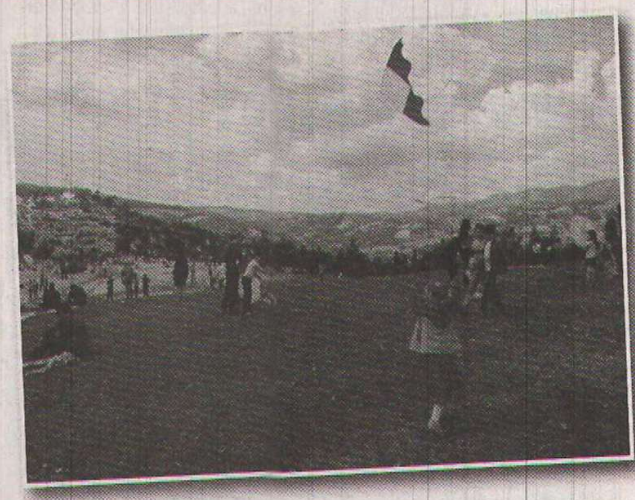

Halk oyunları ile başlayan program, bağlama öğrenen öğrencilerin müzik gösterisiyle devam etti. Bölgede bulunan geniş alanda, her kesimden insanın uçurtma uçurtması renkli görüntüler oluşturdu. Uçurtma yarışmasına katılan 152 uçurtma arasından en güzel ilk üçe giren uçurtmaya ve orijinal kategorisinde bir uçurtmaya ödül verildi.

Jüri tarafından yapılan değerlendirme sonucu, birinci Ali Temel, ikinci Emin Karakuş, üçüncü Yılmaz Demir olurken en orijinal uçurtma ise Abdullah Emre'nin uçurtması seçildi. Dereceye giren yarışmacılara tablet, bisiklet, elektrik süpürgesi gibi çeşitli hediyeler sunuldu.

BU YIL 12'NCİSİ DÜZENLENDİ

Kıran Mahallesi Muhtarı Emin Altıntaş yaptığı açıklamada, "Her yıl yaptığımız uçurtma şenliğinin bu yıl 12.sini gerçekleştirdik. Bu vesileyle çok güzel kaynaşmaya vesile oluyoruz. Mahallemizin kültürünü de insanlara tanıtmış oluyoruz. 7'den 70'e çok sayıda katılım oluyor. Uçurtma, çocukluğumuzun vazgeçilmez güzelliğidir. İsteyen kendisi uçurtma yaparak yarışmamıza katılıyor. Dileyen de burada satılan uçurtmalardan alarak çocuklarını mutlu ediyor." dedi.

■ **İHA**

Sağlıkçılar kahvaltıda buluştu

Türk Sağlık Sen Manisa Şubesi, üyelerini Muradiye Kafe Sera Garden'da düzenlenen kahvaltıda ağırladı. Anneler Günü, Ebeler Haftası ve Hemşireler Gününü birarada kutlayan sendika üyeleri güzel bir kahvaltının yanısıra birliktelik mesajları verdi.

Muradiye Kafe Sera Garden'da gerçekleştirilen kahvaltı programında Türk Sağlık Sen Manisa Şube Başkanı Rıtvan Mutlu, Türk Sağlık Sen Kadın Kolları Başkanı Sevgi Erteker ve sendika yönetimi, sendika üyeleri ve ailelerini girişte karşıladı.

Türk Sağlık Sen Kadın Kolları Başkanı Sevgi Erteker üyelerini Anneler Günü, Ebeler Haftası ve Hemşireler Günü dolayısıyla birraraya getirmek için bir kahvaltı organizasyonu gerçekleştirdiklerini belirterek katılım gösteren tüm üyelerine teşekkür etti.

Sendika üyeleri ise aileleriyle birlikte katıldıkları kahvaltıda birliktelik mesajları vererek doğa içinde güzel bir gün geçirirken çocuklar da oyun parkında gönüllerince eğlendi.

■ **Haber Merkezi**

"İHANET CEZASIZ KALMAZ"

❒ Ak Parti Genel Başkan Yardımcısı Doç. Dr. Selçuk Özdağ Manisa'da gerçekleştirdiği programları çerçevesinde bir dizi taziye ziyaretlerinde bulundu. Manisa'nın eski belediye başkanlarından Adil Aygül'e, tanınmış diş hekimlerinden Mehmet Dilşen'e, AK Parti eski il yöneticilerinden Hayri Soytürk'e ve AK Parti Şehzadeler İlçe Yöneticisi Vahyettin Yüzgül'e taziye ziyaretlerinde bulunan Özdağ'ı AK Parti İl Başkanı Zülfikar Gürcan, Yunusemre İlçe Başkanı Zafer İkinci, Şehzadeler İlçe Başkanı Ahmet Tonguç, Yeşilay Manisa İl Başkanı Berk Mersinli ve parti yöneticileri eşlik etti.

İnsan ömrünün ezanla namaz arası kadar kısa olduğunu kaydeden Özdağ; "Ömür, namazsız ezanla, ezansız namaz arası kadardır. İnsan ilk doğduğu zaman kulağına ezan okunur ama o ezanın namazı kılınmaz, O ezan namazsız ezandır. insan öldüğü zaman kılınan cenaze namazının da ezanı yoktur. O da Ezansız namazdır. Aslında o namazın ezanı insan doğunca okunur kulağına. Bu nedenle ömür ezanla namaz arası kadar kısa olup, yaşadığımız hayatın değerini bilmeliyiz. Ömrümüzü boşa geçirmeyip dolu dolu yaşamalıyız. Bir nefes bile boşluk bırakmamalıyız" dedi.

Ziyaretleri gerçekleştirdikten sonra terör ve terörle mücadele konusunda sorulan sorulara da cevap veren Özdağ, kararlı bir şekilde operasyonların devam ettiğini ve terörü ne pahasına olursa olsun sonlandıracaklarını belirterek HDP'yi terör örgütünün sözcülüğünü yapmakla suçladı. Özdağ, "Partiler araçtır, CHP'si, MHP'si, AK Parti'si araçtır, HDP'yi parti olarak kabul etmiyorum. O parti değil o terörist bir parti. Onlar ne zaman 'Tek vatan' derlerse, 'Tek bayrak' derlerse, 'Tek millet' derlerse, 'Tek devlet' derlerse o zaman milli bütünlük içerisinde siyaset yaparlarsa, o zaman gerçek bir parti olur. Neymiş Fırat'ın öbür tarafından Kürdistan kuracaklarmış, bu tarafından da beraber yaşayacakmış. Hadi oradan be! Bu topraklar Türkiye Devleti'nin toprakları. Bu topraklarda herkes yaşayacak. Kürdü, Türkü, Arap'ı, Çerkez'i, Alevi'si, Sünni'si hep beraber yaşayacağız. Ama bu topraklarda başka bayrak dalgalandırmayacağız. Biz bu topraklarda başka bir isimle bizim topraklarımızı böldürtmeyeceğiz. Özerklikmiş, öz yönetimmiş, hepsi hikaye. Başlarına yıkacağız hepsini, devam ediyoruz" dedi.

Dokunulmazlıklarla ilgili görüşmeler esnasında HDP'li Milletvekillerinin PKK ve Abdullah Öcalan'la ilgili kürtçe slogan atamaları konusuna da değinen Özdağ, "HDP ve Selahattin Demirtaş bir projedir. 7 Haziran öncesi ona 'Robin Hood' diyorlardı. Kendisi zaman zaman Selahaddin Eyyübiliğe özendi. Demirtaş olsa olsa Pinokyo olur. Başka bir şey olamaz. Pinokyolar ancak ve ancak PKK'nın marşlarını söylerler. Türkiye'nin bütününe, tarihine, geleceğine ihanet ediyorlar. İhanet cezasız kalmaz. Dokunulmazlıkları kalkacak. Şimdi de Pinokyo kıvırıyor. Kıvırma. Git mahkemeye, suçsuzsan gel değilsen git cezaevine. CHP ve MHP'ye büyük görev düşüyor. CHP'nin içinde HDP aşıkları, PKK aşıkları var. İnşallah yerli ve milli solcular gereğini yaparlar" diye konuştu.

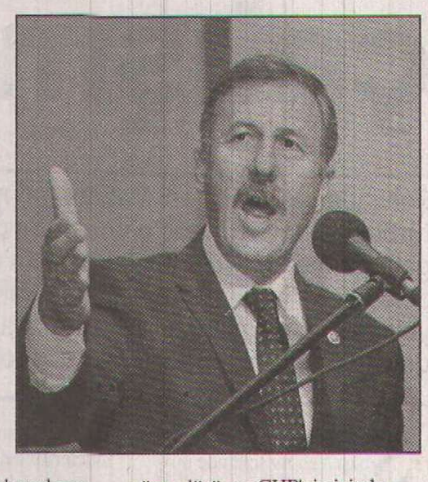

■ **Haber Merkezi**

Yunusemre'den Ahmetli'ye araç desteği

İlçeler arası dayanışma örneği

Yunusemre Belediyesi, maddi imkânları nedeniyle sıkıntılar yaşayan Ahmetli Belediyesi'ne araç desteği verdi. Yunusemre Belediye Başkanı Dr. Mehmet Çerçi'nin makamında gerçekleştirilen protokol töreninde konuşan Ahmetli Belediye Başkanı Ahmet Alhan, "Büyükşehirden istediğimiz yardımı alamadık. Artık umudumuzu kestik. Kendi belediyelerimizden yardım istiyoruz" dedi.

Yunusemre Belediyesi, Manisa'nın en küçük ilçeleri arasında yer alan Ahmetli Belediyesi'ne ekipman desteği verecek. Destek için Yunusemre Belediye Başkanı Dr. Mehmet Çerçi'nin makamında protokol imzalandı. Protokol töreninde konuşan Ahmetli Belediye Başkanı Ahmet Alhan, yardım isteklerini geri çevirmeyen Yunusemre Belediyesi'ne teşekkür etti. Başkan Çerçi'yle uzun süredir dost olduklarını ifade eden Ahmet Alhan, milletvekilliği döneminde de kendilerine büyük desteği dokunduğunu söyledi.

'BÜYÜKŞEHİR'DEN İSTEDİĞİMİZ DESTEĞİ ALAMADIK'

Büyükşehir Belediyesi'nden herhangi bir destek görmediklerini söyleyen Ahmetli Belediye Başkanı Alhan, "Manisa büyükşehir olduktan sonra bütçelerimizde ciddi bir daralma oldu. Ekipman konusunda ciddi sıkıntılar yaşıyoruz. Büyükşehirden istediğimiz yardımı alamadık. Artık umudumuzu kestik. Kendi belediyelerimizden yardım istiyoruz. Sağ olsun isteğimize duyarsız kalmıyorlar. Kendilerine bir kez daha teşekkür ediyorum" diye konuştu.

'AHMETLİ'NİN DAHA GÜZEL YERLERE GELMESİNİ İSTİYORUZ'

İmkanları ölçüsünde talepte bulunan tüm belediyelere ellerinden gelen desteği sağladıklarını belirten Yunusemre Belediye Başkanı Dr. Mehmet Çerçi ise şöyle konuştu: "Yunusemre Belediyesi, vatandaşının huzurlu, temiz ve rahat bir ilçede yaşaması için çalışmalarını sürdürüyor. Bunu yaparken, talepte bulunan ilçelere imkanları ölçüsünde destek veriyor. Ahmet Alhan, 2 dönemdir Ahmetli'nin belediye başkanı. Bir mühendis olarak ilçede kendi imkanları çerçevesinde güzel çalışmalar yapıyor. Kendisiyle geçtiğimiz yıllardan bu yana bir hukukumuz var. Küçük bir belediye olduğu için imkanları sınırlı. Yunusemre Belediyesi olarak meclis kararıyla Ahmetli Belediyesi'ne teknik anlamda destek vereceğiz. Bunun için protokol imzaladık" ■ **Haber Merkezi**

'Hayatı paylaşmaya engel yok!'

Yunusemre Belediye Başkanı Dr. Mehmet Çerçi Engelliler Haftası dolayısıyla yayınladığı mesajda "Tasarladığımız her projede engelli vatandaşlarımızın rahatını düşünüyor ve adımlarımızı buna göre atıyoruz. Hayatı paylaşmaya engel yok" dedi.

Birleşmiş Milletler'e üye 156 ülkede 10-16 Mayıs tarihleri arasında idrak edilen Engelliler Haftası vesilesiyle Yunusemre Belediye Başkanı Dr. Mehmet Çerçi tarafından yazılı bir mesaj yayınlandı. Türkiye'de son yıllarda engelliler adına önemli gelişmeler kaydedildiğini ve bir farkındalık oluştuğunu ifade eden Başkan Çerçi, "Toplumumuzda ve dünya üzerinde dezavantajlı grup olarak sayılan ama aslında avantajlı duruma dönüştürülmesi gereken engellilerin bu haftasını en samimi duygularımla kutluyorum. Toplumda, özellikle geçmiş yıllarda engelliler çok zor şartlar altında yaşıyorlardı. Çocuklarından utanan veya çocuğuna bakamayacak duruma gelen engelli bireyler; toplumun dışlanmış fertleri haline gelmişti. AK Parti hükümetlerinde sosyal haklar açısından aşılan mesafe sonrasında özellikle engelli bireyler önemli kazanımlar elde ettiler. Engelli bireylerin kamuda istihdamı, evde bakım hizmetleri, sosyal haklara verilebilecek önemli örnekler arasındadır" dedi.

ENGELSİZ BİR ŞEHİR

Yerel yönetimler anlamında da engelli vatandaşların rahat yaşaması için sosyal belediyeciliğin getirdiği sorumlulukları yerine getirdiklerini kaydeden Başkan Dr. Mehmet Çerçi sözlerini şu şekilde tamamladı: "2014'ün Nisan ayından bu yana yaptığımız her uygulamada ve tasarladığımız her projede engelli vatandaşlarımızın rahatını düşünüyoruz ve adımlarımızı buna göre atıyoruz. Bundan sonra da gerçekleştireceğimiz her projede engelli bireylerimizi göz önünde bulunduracağız. Sosyal Yardım İşleri Müdürlüğümüz marifetiyle gerçekleştirdiğimiz evde bakım hizmetinin yanı sıra engelli bireylerin ulaşımını sağlamak için bir araç tahsis ettik. Ayrıca özellikle bedensel engeli olan vatandaşlarımızın kullanması için tekerlekli sandalye temin etmeye devam ediyoruz. Bu şekilde, Yunusemre sınırları içerisinde yaşayan herhangi bir engelli vatandaşın huzurunun kaçmaması için çalışmalarımıza devam edeceğimizi belirterek, bu haftanın engelli vatandaşlarımıza hayırlar getirmesini temenni ediyorum." ■ **Haber Merkezi**

Madenciler 302.mezarı kazmak istedi

Soma'daki maden faciasından sağ kurtulan işçilerden Sefa Köken ve Ali Apaydın, iş bulamadıkları için maden şehitlerinin bulunduğu mezarlığa 302. mezarı açmak isteyince jandarma ekibi müdahale etti.

Manisa'nın Soma ilçesinde 13 Mayıs 2014 tarihinde yaşanan faciadan sağ kurtulan işçiler işsizlikle yüz yüze geldi. İki yıldır iş bulamayan işçilerden Sefa Köken ve Ali Apaydın, hayatını kaybeden 301 işçinin büyük bölümünün kabrinin bulunduğu Soma İlçe Mezarlığında 302. mezarı açmak istedi. Madenden sağ kurtulduklarını ancak iş bulamadıkları için kendilerine ve ailelerine bakamadıklarını söyleyen talihsiz işçiler, eylemlerini gerçekleştiremedi. Jandarma ekipleri, iki işçiyi mezarlığın dışına çıkararak mezar kazma eylemini sonlandırdı. ■ **Haber Merkezi**

CHP'li üye istifa etti

Akhisar Belediyesi tarafından 5 Mayıs Perşembe günü yapılan Mayıs ayı olağan meclis toplantısında ara komisyona havale edilen üçüncü gündem maddesinin görülmesi için ikinci oturum bugün yapıldı. CHP'li meclis üyesi Kazım Özbek sağlık sorunları ve iş yoğunluğunu gerekçe göstererek istifa etti.

Akhisar Belediye Başkanı Salih Hızlı başkanlığında toplanan meclise ilk olarak bir istifa dilekçesi sunuldu. Cumhuriyet Halk Partisi (CHP) Belediye Meclis üyesi Kazım Özbek sağlık sorunları ve yoğun iş temposu nedeniyle belediye meclisi görevinden istifa ettiğini belirten dilekçeyi Başkan Salih Hızlı'ya sundu. Başkan Hızlı isteği meclise sundu ve oy birliği ile kabul edildi.

CHP Grup Başkanı Aydın Coşkun, Belediye Meclisi Kazım Özbek'in yerine Avukat Özde Demirel'in geleceğini belirterek Haziran ayı meclisinde görevinin başında olacağını kaydetti.

Öte yandan oy birliği ile İmar, Plan Bütçe ve Kanun Nizam ara komisyonlarından gelen üçüncü gündem maddesinde Akhisar Vergi Dairesine olan borçlara karşılık olarak Atatürk Mahallesi, Kiremit Ocağı mevkiinde bulunan ve tapunun 51 pafta, 704 ada 103 parsel numarasına kayıtlı olan 6 bin 315 metrekare arsanın Maliye Bakanlığına devri oy birliği ile meclisten geçti.

Dilek ve temennilerin ardından Mayıs ayı olağan meclis toplantısı 2 oturum ile son buldu.

■ **Haber Merkezi**

"Yeniden köye dönüşsünler"

Büyükşehir olmanın Manisa köylerine hiçbir yarar getirmediğini belirten CHP Milletvekili Mazlum Nurlu, mahalleye dönüştürülen köylerin, köy tüzel kişiliklerinin yeniden kurulması için Meclise kanun teklifi verdi.

Kanun Teklifinde, Büyükşehir yasası ile mahalleye dönüştürülerek ilçe belediyelerine bağlanan köylerin aynı isimle köy tüzel kişiliklerinin yeniden kurularak kaymakamlıklara bağlanır hükmüne yer veren Mazlum Nurlu yaptığı açıklamada;

"12.11 2012 tarih ve 6360 sayılı On Dört İlde Büyükşehir Belediyesi Kurulması Hakkındaki Yasa ile Manisa'da, 68 belde belediyesi kapatılmış, 780 köyün tüzel kişiliği kaldırılarak mahalleye dönüştürülmüştür.

Manisa'nın büyükşehir olmasıyla tüzel kişilikleri kaldırılan köylerin sorunları daha da artmıştır.13.810 km² yüzölçümü ile büyük bir il olan Manisa'da büyükşehir belediyesinin 230 km mesafeye dağılmış olan tüm köylere hizmet götürmesi mümkün olmadığı kısa zamanda görülmüştür.

Bu yasa ile gelirlerinin önemli bir bölümünü kaybeden, buna karşın hizmet götürmek zorunda olduğu nüfus ve alan ikiye katlanan ilçe belediyelerinin de köylere yetişme olanağı bulunmamaktadır.

Önceden köy bütçeleri, kaymakamlık ve özel idare desteği, bunlar da olmazsa, salma salarak sorunlarını halleden muhtarlar, hiçbir yetkileri kalmadığı için küçük bir su arızası için bile haftalarca belediye ekiplerinin gelmesini beklemektedirler.

Hepsinden önemlisi yardımlaşmanın ve köy yaşamının simgesi olan imece ortadan kalkmıştır.

Bu nedenle Büyükşehir olunca her hizmetin ayağına geleceğini zanneden vatandaşlar, ellerindeki olanakların gittiğinin farkına varmaları uzun sürmemiştir. Yasa ile mallarına el konulan köy tüzel kişilikleri adına kayıtlı olan mülkler, ilçe belediyeleri tarafından bir bir satılmıştır. Meralar, bağlar, arsalar traktör ve araçlar satılmış veya kiraya verilerek köylünün kullanma hakkı ellerinden alınmıştır. Oy avcılığı için köyleri ve beldeleri kurban eden Hükümet vatandaşın sorunlarına da sırtını çevirmiştir. CHP Manisa Milletvekili olarak hemşerilerimin sorunlarını Meclise taşıma sorumluluğu ile hazırladığım kanun teklifimi Meclis Başkanlığına sundum. Köy tüzel kişilikleri ile kapanan belde belediyeleri sorununu partiler üstü bir yaklaşım olarak değerlendiriyor ve siyasi parti ayrımı yapmadan tüm Manisa Milletvekillerinde destek bekliyorum"

Mazlum Nurlu'nun Meclis Başkanlığına verdiği Kanun teklifinin gerekçesinde; 6360 Sayılı Kanunla büyükşehir olan illerdeki tüm köylerin tüzel kişilikleri kaldırılarak mahalle olarak ilçe belediyesine bağlandığı,

Bu düzenlemenin, hizmetin yerelden sağlanması ve toplumun kararlara katılması açısından büyük dengesizliklere neden olduğu,

Kanun teklifi ile daha önce mahalleye dönüştürülen köylerin tüzel kişiliklerinin yeniden kurulması ve mallarına el konulan köylerin adına kayıtlı taşınır ve taşınmaz malların ia- desi sağlanarak, daha önce satılan veya kiraya verilen mallardan elde edilen gelirlerin faizi ile birlikte köy bütçesine aktarılmasının sağlanacağı belirtildi.

■ Haber Merkezi

CHP'li Mazlum Nurlu büyükşehir yasasıyla köyden mahalleye dönüşen yerlere hizmetlerin tam ulaşmadığını söyledi

Kuşçu, kooperatif başkanı seçildi

● **S.S 67** Nolu Salihli Motorlu Taşıyıcılar Kooperatifinin düzenlenen Olağan Genel Kurul toplantısında yeni Başkanlığa Veysel Kuşcu seçildi.

S.S 67 Nolu Salihli Motorlu Taşıyıcılar Kooperatifinde düzenlenen kongre Bakanlık temsilcilerinin gözetiminde toplanıldı. Saygı duruşu ve istiklal marşı ile başlayan genel kurulda ise Divan Başkanlığını eski dönem başkanlarından Bünyamin Kanatoğlu yaptı. Tek aday olarak gidilen genel kurulda başkanlığa Veysel Kuşcu getirilirken, 3 dönem başkanlık yapan Tuncer Akca ise yeni başkan Veysel Kuşcu'ya hayırlı olsun dileklerinde bulunarak görevinde başarılar diledi.

Genek kurul sonrası yönetim kurulu asil üyeleri Başkan Veysel Kuşcu, Ayhan Gökdaş, Mustafa Yıldırım, Mesut Kar, Ali Osman Candemir, Yunis Keskin ve Mehmet Kasap'tan oluştu.

Yönetim kurulu yedek üyler ise Yıldıray Filik, Çetin Eroğlu, Emir Çeklebi, Metin Selendili, Habib Kocayiğit, Salim Erkul ve Mehmet Doğrul'dan oluştu.

Gerçekleştirilen kongre sonunda ise yemek yenilmesiyle son buldu.

■ **Haber Merkezi**

MESKOB'dan eğitim semineri

Manisa Esnaf ve Sanatkarlar Kredi ve Kefalet Kooperatifleri Birliği (MESKOB) tarafından düzenlenen hizmet içi eğitim seminerinde, kooperatifin genel durumu, yeni gelişmeler ve kullanılan güncel programlar hakkında başkanlar ve personel bilgilendirildi.

Hizmet içi eğitim semineri 04-08 Mayıs tarihlerinde Aydın'ın Kuşadası ilçesindeki Tusan Beach Hotel'de gerçekleştirildi. Seminere Merkez Birliği Başkan Vekili ve İzmir Bölge Birliği Başkanı Selahattin Hünü, Aydın-Muğla Bölge Birliği Başkanı Necip Saraç, TESKOMB Müfettişi Erdinç Turgut, MESKOB'a bağlı kooperatiflerin başkanları, yönetim, denetim kurulu üyeleri ile kooperatif muhasebe müdürleri katıldı.

Açılış konuşmasını MESKOB Başkanı Recep Çınar yaptı. Son ekonomik gelişmelere değinen Başkan Çınar, kooperatiflerin durumu, sorunlar ve yapılması gereken işlemler hakkında katılımcılara bilgiler aktardı.

Çınar'ın ardından Aydın-Muğla Bölge Birliği Başkanı Necip Saraç bir konuşma yaparak, birlik ve beraberlik vurgusu yaptı.

TESKOMB Genel Başkan Vekili Selahattin Hünü, TESKOMB'un faaliyetleri, Ankara'daki gelişmeler ve gelinen son noktayla ilgili bilgiler verdi. Hünü, yöneticilere, denetçilere ve muhasebe müdürlerine tavsiyelerde bulundu.

Konuşmacıların ardından başlayan eğitim seminerinde TESKOMB Müfettişi Erdinç Turgut, mevzuat, uygulamalar, resmi işlemler ve karşılaşılan muhtemel sorunlarla ilgili yapılması gerekenleri sıraladı. Turgut, cezai sorumlulukları da örnekler vererek hatırlattı.Seminerin ikinci bölümünde ise Esgimtaş Bilgi İşlem Sorumlusu Özgür Özol kooperatiflerdeki TOKBYS programının kullanımı, personelin eksikleri ve yapılması gerekli diğer tüm işlemler hakkında detaylı bilgiler verdi.

■ **İHA**

Başkan Kayda'dan karanfilli kutlama

Salihli Belediye Başkanı Zeki Kayda, Poyraz Mahallesinde düzenlenen Arap Dede hayır yemeği etkinliklerine katılan tüm annelerin 8 Mayıs Anneler Günü'nü karanfil dağıtarak kutladı.

Salihli ile çevre mahallelerden Arap Dede hayrına katılmak için Poyraz Mahallesine gelen anneleri ziyaret ederek ellerini öpen Başkan Zeki Kayda, " Sizler, bizim en değerli varlıklarımızsınız. Bizleri büyütmek için gecesini gündüzüne katan fedakâr ve cefakar annelerimize ne yapsak azdır. " dedi.

Kayda " Bizleri dünyaya getiren, gecesi ve gündüzüyle bizleri yetiştiren annelerimiz için ne yapsak azdır.Karşılıksız sevmenin tek örneğini bizlere gösteren annelerimiz, geleceğimizin teminatı, milletimizin maddi varlığının güvencesi, birlik ve bütünlük içinde yaşayabilmemizin de en önemli manevi kaynağıdır. Hayatımız boyunca vazgeçmediğimiz, güven ve desteğini aradığımız, yanında huzur bulduğumuz, sevgisini ve hoşgörüsünü hiçbir şeye değişmeyeceğimiz annelerimizin bizlere verdiği yüce değerleri bizler de çocuklarımıza aktarabilmeliyiz.

Bu duygularla, cennetle müjdelenen, baş tacımız, en değerli varlığımız annelerimizi sevgi ve saygıyla selamlıyor; Tüm annelerimizin ve evlat hasreti çeken şehit annelerimizin Anneler Günü'nü kutlarım"dedi.

Başkan Kayda'dan karanfilli kutlama

Salihli Belediye Başkanı Zeki Kayda, Poyraz Mahallesinde düzenlenen Arap Dede hayır yemeği etkinliklerine katılan tüm annelerin 8 Mayıs Anneler Günü'nü karanfil dağıtarak kutladı. Salihli ile çevre mahallelerden Arap Dede hayrına katılmak için Poyraz Mahallesine gelen anneleri ziyaret ederek ellerini öpen Başkan Zeki Kayda, " Sizler, bizim en değerli varlıklarımızsınız. Bizleri büyütmek için gecesini gündüzüne katan fedakâr ve cefakar annelerimize ne yapsak azdır. " dedi.

Kayda " Bizleri dünyaya getiren, gecesi ve gündüzüyle bizleri yetiştiren annelerimiz için ne yapsak azdır.Karşılıksız sevmenin tek örneğini bizlere gösteren annelerimiz, geleceğimizin teminatı, milletimizin maddi varlığının güvencesi, birlik ve bütünlük içinde yaşayabilmemizin de en önemli manevi kaynağıdır. Hayatımız boyunca vazgeçmediğimiz, güven ve desteğini aradığımız, yanında huzur bulduğumuz, sevgisini ve hoşgörüsünü hiçbir şeye değişmeyeceğimiz annelerimizin bizlere verdiği yüce değerleri bizler de çocuklarımıza aktarabilmeliyiz.

Bu duygularla, cennetle müjdelenen, baş tacımız, en değerli varlığımız annelerimizi sevgi ve saygıyla selamlıyor; Tüm annelerimizin ve evlat hasreti çeken şehit annelerimizin Anneler Günü'nü kutlarım"dedi.

■ **Haber Merkezi**

İyilik gemisi Somali yolunda

Uzun yıllar kuraklık ve iç savaşla mücadele eden Somali'ye başlatılan uluslararası seferberliğe öncülük eden Türkiye, Anneler Günü'nde İyilik Gemisi ile 11 bin ton insani yardım daha gönderdi.

"İyilik Gemisi", Başbakanlık Afet ve Acil Durum Yönetimi (AFAD) Başkanı Fuat Oktay ve Türk Kızılayı Genel Başkanı Kerem Kınık'ın katıldığı törenle, 8 Mayıs'ta İstanbul-Haydarpaşa Limanı'ndan yola çıktı.

AFAD ve Türk Kızılayı işbirliği ile hazırlanan İyilik Gemisi, Somali halkı için 6 bin ton un ve 5 bin ton şeker taşıyor.

Somalili anneleri memnun etmek için burada olduklarını anlatan AFAD Başkanı Oktay, Somali'nin yakın geçmişte yaşadığı iç savaşa ve kıtlığa dikkati çekti. Oktay, Cumhurbaşkanı Erdoğan'ın Başbakanlığı dönemindeki ziyaretiyle dünyanın gözlerinin Somali'ye çevrildiğini kaydetti.

Türk Kızılayı Genel Başkanı Kerem Kınık ise Haydarpaşa Limanı'nın tarihte yardım gemilerine çok kez ev sahipliği yaptığını anımsatarak, şimdiki yardımın da bunun bir örneği olduğunu söyledi.

Somali ve Doğu Afrika'nın 2011'de derin bir insanlık krizi yaşadığını aktaran Kınık, "O gün milletimizin ve devletimizin büyük bir eş güdümüyle dev bir insanlık operasyonu başladı. O gün kamu kurumlarıyla birlikte b yardımları o bölgeye ulaştırdık. Afetin erken dönem etkileri geçtikten sonra o bölgeyi şenlendire cek ve kalkındıracak yatırımlara giriştik." ifadelerini kullandı.

Turnuvanın açılış maçı şöhretler karmasından

Kula Belediyesi tarafından düzenlenen Jeopark Futbol Turnuvası 2016 başladı. Kula Şehit Nedim Erbay Stadı'nda gerçekleştirilen turnuvanın açılışında Kula Şöhretler Karması bir gösteri maçı yaptı. Gösteri maçının hakemliğini ise FIFA Kokartlı eski hakemlerden Özcan Oal yaptı.

Kula Belediyesi tarafından düzenlenen Jeopark Futbol Turnuvası şöhretler takımlarının gösteri maçı ile başladı. Kırmızı Takım ve Mavi Takım olarak sahaya çıkan şöhretler karması maçında yapılan hareketler ve atılan goller seyirciler tarafından büyük alkış aldı. Şöhretler Karması arasındaki gösteri maçı oldukça çekişmeli geçerken, Kırmızı Takım, Mavi Takımı 3-2 yendi.

Gösteri maçı sonrası bir açıklama yapan Kulaspor'un eski başkanı Sabahattin Malkoç, "Bugün eski günleri hatırlamanın onuru içerisindeyiz. Turnuva öncesi şöhretler karmasının bir araya gelmesi eski günlerdeki anılarımızı canlandırdı. Bu turnuvanın düzenlenmesinde emeği geçen herkese teşekkür ediyorum." dedi.

Gösteri maçının ardından turnuvanın ilk karşılaşmasında ise Dokumacılar Odası Spor, Kula Belediyesi Fen İşlerini 3-0 yenerek turnuvaya iyi bir başlangıç yaptı. ■ İHA

Gamze Türk yuvada kaldı

❒Seramiksan Spor Kulübü Kadın Voleybol Takımı, 1.Lig yolunda birlikte yol aldığı deneyimli pasör çaprazı Gamze Türk ile bu sezon da anlaştı.

Muhteşem performans sergilediği sezonun ardından 1.Lig'e yükseen Seramiksan Spor Kulübü, yük bir hızla başladığı transfere devam ediyor. Seramiksan or Kulübü, geçen sezon bire yol aldığı deneyimli pasör razı Gamze Türk ile bu sezon anlaşma imzaladı.

Yeni sezonda da başarılarına am etmek isteyen Seramiksan or Kulübü için bu sezonda ter ecek olan 1990 doğumlu mze Türk, başarılı kariyeriyle kat çekiyor. 1.91 boyundaki ncu İstanbul Es Voleybol, Niğde Belediye ve Rota Koleji takımlarının formalarını giyerken, Genç Milli takımda da forma giyme şansı buldu.

Seramiksan Spor Kulübü başkanı N.Bülent Erkul yaptığı açıklamada, "Gamze ile bu yıl da anlaşmış olmaktan dolayı çok mutluyuz. Genç Milli Takımın da formasını giymiş olan oyuncumuz, 1. Lig'e yükselmemizde önemli katkılar sağladı. Bu sezonda da bize tecrübeleriyle katkıda bulunacaktır. Kulübümüz adına kendisine tekrardan hoş geldin diyorum" dedi.

Oyuncu Gamze Türk ise, "Bu sezon arkadaşlarımızla başarılı performanslar sergileyerek hedefimize ulaştık. Yeni sezonda da Seramiksan Spor Kulübü ile anlaşmaktan dolayı çok mutluyum. Burada aile gibiyiz. 1. Lig'de de elimizden gelen her şeyi yapacağız ve başarılarımıza devam edeceğiz" şeklinde konuştu. ■İHA

Akhisargücü satrançcıları şenliklerde boy gösterdi

Türkiye Küçükler ligi Antalya Satranç Takım Turnuvası öncesi ATD Akhisargücü Spor Kulübü Kırkağaç Betül Koleji 3. Bahar Şenliği ve Soma'da yapılan Maden Şehitleri Anma ve Gençlik Satranç turnuvasına katıldı.

Kırkağaç Betül Koleji 3. Bahar Şenliği Satranç Turnuvası'nda İlk 10 oyuncuya madalya ödülü verilen turnuvada; 12 yaş altı kategoride birinci Kübra Nur Biçer, ikinci Ahmet Sarızeybek, üçüncü Yahya Yiğit Palitkıran, beşinci Ahmet Faruk Bilgin, altıncı Kağan Zengil, yedinci Tuğba İçmez ve Halil Demirdöğen dokuzuncu oldu. 10 yaş altı kategoride ise Hayati Çavuş birinci olurken, Utku Külte altıncı ve Asude Rana Biçer onuncu oldu. Miniklerde ise Mert Yılmaz Yıldırım birinci olurken Çağan Deniz Ulusoy üçüncü oldu.

Soma'da yapılan Maden Şehitleri Anma ve Gençlik Satranç Turnuvasında ise Açık kategoride Bircan Biçer birinci, Batuhan Yıldızhan ikinci ve Burak Ayar dördüncü oldu. Ortaokul kategorisinde ise Ahmet Faruk Bilgin ikinci, Kübra Nur Biçer dördüncü oldu. İlkokul kategorisinde ise Utku Külte ikinci ve Rabia Çelen beşinci oldu.

■ Spor Servisi

Bocce Türkiye yarı finalleri Akhisar'da yapılıyor

2015-2016 Eğitim ve Öğretim Yılı Okul Sporları Bocce Küçük kız ve erkek -Yıldız kız ve erkek - Genç kız ve erkek Türkiye yarı finalleri Akhisar Gölet alanında 9-14 Mayıs tarihleri arasında yapılıyor

Akhisar Gençlik Hizmetleri ve Spor ilçe Müdürü Hasan Hüseyin Oktay Belediye Meclis salonunda yapılan teknik toplantıda;"Bir Spor şehri olan Akhisar'ımızın böyle bir turnuvaya ev sahipliği yapıyor olmasının mutluluğu ve gururunu yaşadığını belirterek turnuvaya katılan tüm öğrenci ve antrenörlere katılımlarından dolayı tebrik etti. Akhisar'da İlçe spor müdürlüğünün düzenlemiş olduğu faaliyetlerde hiç bir zaman desteklerini esirgemeyen Akhisar Belediye Başkanı sayın Salih Hızlı ve tüm çalışanlarına teşekkür etti.

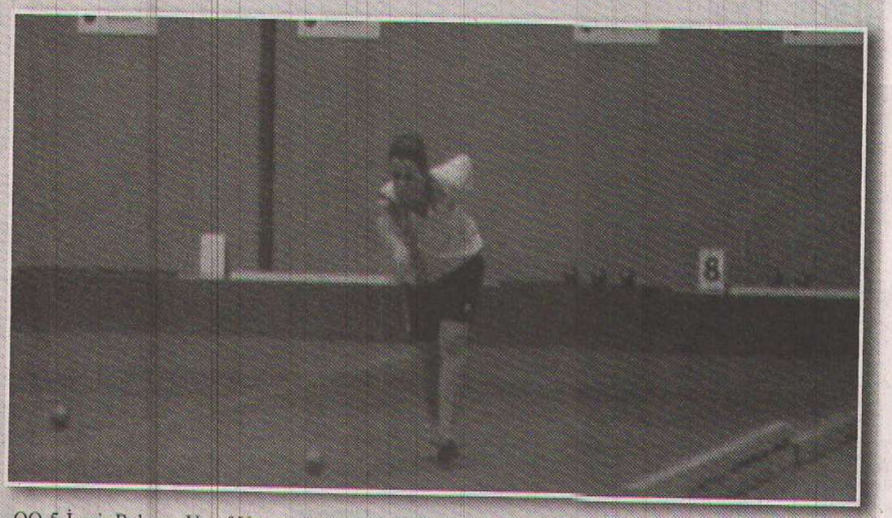

KÜÇÜK ERKEK TAKIMLARI

1. Edirne Bademlik OO - 2.Kütahya Subaşı OO-3. Antalya Hacı Hafize H.OO

4. Çanakkale Şehit Ercan Kurt OO-5-İzmir Balçova Yusuf Uz OO-6-Aydı Kisir OO 7-Bilecik Necati Bey OO-8-İzmir Ali Kuşcu OO-9-Aydın Çeltikçi OO-10-Sakarya Evrenköy O-11-Burdur Ayşe Sak OO-12-Bolu Seyit Mithat Dayıoğlu OO-13-Kocaeli Ali Kahya Fatih OO-14-Bursa Fatih Sultan Mehmet OO-15-Denizli 75 Yıl OO16-Tekirdağ Ergene İmam Hatip OO-17- Balıkesir Drsn by İmam Hatip OO-18- Isparta İmam Hatip OO-19-Eskişehir Melahat Ünügür OO-20-Afyonkarahisar Oruçoğlu OO,

21-Denizli Cafer Sadık Abalıoglu OO

KÜÇÜK KIZ TAKIMLARI

1.Eskişehir Melahat Ünügür OO-2.Edirne Bademlik OO-3. Bursa Yavuz Selim İ.H.OO

4. Çanakkale Şehit Ercan Kurt OO-5- Kocaeli Cumhuriyet OO-6- Kütahya Cumhuriyet OO-7-Burdur Ayşe Sak OO-8- Afyonkarahisar Oruçoğlu OO,-9- Tekirdağ Ergene İmam Hatip OO -10- Sakarya 21 Haziran OO-11- İzmir Ali Kuşcu OO-12-Aydın Osman Yozgatlı OO-13-Bursa Şehit Yüzbaşı Hakan Tan OO-14- Balıkesir Kayapa OO-15- Denizli Cafer Sadık Abalıoglu OO-16- Bilecik İç Köy OO-17- İzmir özel Yamanlar Özyurt OO

■ Spor Servisi

TFF Soma Milli Takımlar eğitim ve futbol okulu 12 mayıs'ta açılıyor

Soma ilçesinde 13 Mayıs 2014'te yaşanan maden faciasının ardından; bölgedeki yaşama katkı sağlamak amacıyla inşa edilen TFF Soma Milli Takımlar Eğitim ve Futbol Okulu 12 Mayıs'ta hizmete açılıyor.

Fenerbahçe ile Galatasaray arasında Manisa'da oynanan 2014 TFF Süper Kupa maçının gelirleri, FIFA ve UEFA yardımları ve TFF'nin katkılarıyla inşa edilen TFF Soma Milli Takımlar Eğitim ve Futbol Okulu'nun açılışı, Manisa'nın Soma ilçesinde 12 Mayıs 2016 Perşembe günü saat 14.00'te düzenlenecek törenle yapılacak.

Açılış törenine; Gençlik ve Spor Bakanı Akif Çağatay Kılıç, Türkiye Futbol Federasyonu Başkanı Yıldırım Demirören, TFF Yönetim Kurulu üyeleri, Türkiye Futbol Direktörü Fatih Terim ve Fenerbahçe ile Galatasaray kulüp yöneticileri de katılacak. ■ Spor Servisi

Kocaçeşmespor sevinçli

Bal'da 9. grupta sezonu 23 puanla tamamlayan Kocaçeşmespor 'da lige devam etmenin sevincini yaşıyor.Salihli temsilcisi 2014-2015 sezonunda play-aut müsabakası ile Bal' a merhaba demişti.

ÖZEL HABER

Muharrem KAZER

MANİSA BÜYÜKŞEHİR BLD. SPOR ŞAMPİYON OLUNCA

Geçtiğimiz sezonda Manisa Büyükşehir Bld. spor Bal'da şampiyon olmuş ve 3.lige çıkmıştı. Süper amatör play-off'u ikinci sırada tamamlayan Kocaçeşmespor Bal'da üçüncü sırada yer alan Soma Sotespor ile Mümin Özkasap Tesisleri'nde play-avut müsabaka hakkı kazanmıştı. Play-aut müsabakasında rakibini 5-1 yenen Kocaçeşmespor Bal'a çıkarken, Sotespor ise süper amatör kümeye düşmüştü.

YİNE PLAY-AUT

Mahalle takımı olan ve esnafın verdiği destekle mücadelesine devam eden Kocaçeşmespor2015-2016 sezonunda da ligi 23 puanla Horozköyspor 'un üstünde 2. sırada tamamladı. Süper amatör küme play-off müsabakalarında ikinci sırada yer alan Yunusemre Bld.spor'u 2-1 Bal Play-autunda mağlup ederek Bal'daki yoluna devam etti.

Kirazoğlu, halı futbol turnuvasında finalistler belli oldu

15 MAYIS'TA OYNANACAK FİNAL MÜSABAKLARI

Üçüncülük-Dördüncülük maçı saat 17.00'de Maçkolik-Akhisar İletişim arasında oynanacak. Final maçı saat 18.00'de Sanayispor-Çağlak Halı Saha arasında oynanacak.

6. hafta oynanan karşılaşmalarda alınan neticeler:

17.00 : Çağlak Halı Saha : 6, Maçkolik: 2

18.00 : Sanayispor: 3, Akhisar İletişim : 2

3 Nisan'da başlayan 6. Ali Kemal Kirazoğlu Halı Saha Bahar Futbol Turnuvasında finalistler belli oldu..

Ali Kemal Kirazoğlu Halı saha futbol turnuvasında, Manisa bölgesi hakemi Mustafa Helvacıoğlu'nun yönettiği müsabakalarda ilk finalist Çağlak Halı Saha, olurken ikinci finalist Sanayispor oldu.

7 hafta sürecek Ali Kemal Kirazoğlu Halı Saha futbol Turnuvasında şampiyon olan takıma kupa ve tüm futbolculara eşofman, ikinci, üçüncü ve centilmen takımlara kupa, gol kralına ve turnuvanın en güzel golüne Nike halı saha ayakkabısı, en az gol yiyen kaleciye eldiven verilecek.

■ Spor Servisi

Batuhan'ın geleceği parlak

Saruhanlı Belediye Başkanı Dr. Hüseyin Yaralı, Manisa Süper Amatör Küme takımlarından Saruhanlı Belediyespor'un altyapısından geçen yıl Süper Toto Süper Lig ekiplerinden Kasımpaşa'ya transfer olan 13 yaşındaki kaleci Batuhan Tepeler'i makamında ağırladı.

Başarılı kaleci Batuhan'ın babası Tezcan Tepeler ve Saruhanlı Belediyesi Sportif Faaliyetler Sorumlusu Mutlu Çamlıyer'in de yer aldığı ziyarette konuşan Başkan Yaralı, 13 yaşındaki Batuhan'ın gelecek vadeden başarılı bir kaleci olduğunu belirtti.

Daha önce Saruhanlı Belediyespor alt yapısında forma giyen Batuhan'ın başarısı ile dikkat çekerek Kasımpaşaspor'a transfer olduğunu ifade eden Yaralı şöyle dedi:

"Saruhanlı Belediyespor'da yetişen oyuncuların böylesine büyük kulüplerde forma giymeleri bizleri mutlu ediyor. Bu bakımdan mutluyuz ve gururluyuz. 12 yıl önce göreve geldiğimizde Saruhanlı Belediyespor'u yeniden toparladık. Çok çalıştık, şimdi de bunun meyvelerini topluyoruz."

Kasımpaşa'nın alt yapısında forma giyen kaleci Batuhan ise geçen yıl transfer olduğu yeni takımına uyum sağladığını ve çok çalışarak daha büyük başarılara imza atacağını ifade etti.

■ Spor Servisi

U-19 'da sağlıkspor üst turda

U-19 Türkiye Şampiyonası 1.kademe müsabakalarında Eskişehir Sağlıkspor rakibi Balıkesir Büyükşehir Bld.spo'u 4-1 mağlup ederek bir üst tura kaldı.

Akhisar Belediye Şehir Stadyumunda oynanan U19 Türkiye Şampiyonası Birinci Kademe final müsabakasında Balıkesir Büyükşehir Belediyespor ile Eskişehir Sağlıkspor karşı karşıya geldi.

Final müsabakasında rakibine üstünlüğünü kabul ettiren Eskişehir Sağlıkspor karşılaşmadan 4-1 üstün ayrılan taraf olarak bir üst tura çıkmayı hak kazandı.

■ Spor Servisi

MANİSA'NIN GÜR SESİ

Hürışık

10 Mayıs 2016 Salı

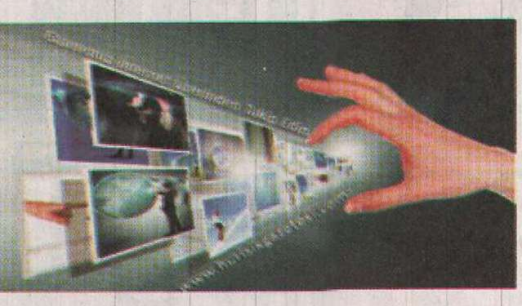

FAİZE VE FATİH MUTLULUĞA EVET DEDİ

Gazetemiz eski çalışanlarından Faize Zeybek ile Bilgisayar Teknisyeni Fatih Kökkaya, Şehzadeler Tarihi Rum Mehmet Paşa Bedesteni'nde düzenlenen nikah merasimini ile dünya evine girdi.

Gazetemizin eski sayfa tasarımcılarından Faize Zeybek ile Bilgisayar Teknisyeni Fatih Kökkaya Tarihi Rum Mehmet Paşa Bedesteni'nde hayatını birleştirdi. Faize ve Fatih'in, nikahını Şehzadeler nikah memurlarından Özgür Yağcı kıydı. Gazetemiz İmtiyaz Sahibi Dr. Üzeyir Dindar ve Ata Bilgisayar Sahibi Tolga Akbaşak genç çiftin nikah şahitliğini yaptı. Çifte bir ömür boyu mutluluklar dileyen Nikah Memuru Yağcı, evlilik cüzdanını gelin Faize'ye teslim etti. Birbirlerine ömür boyu birliktelik sözü veren Faize ve Fatih, davetlilerin tebriklerini kabul etti. ■ **Haber Merkezi**

Tiyatro festivali başladı

Bu yıl 12 okul tiyatrosu ve amatör gurubun katıldığı 8'inci Manisa Tiyatro Festivali Cumhuriyet meydanındaki Milli Egemenlik Anıtına çelenk sunulması ve kortej yürüyüşüyle başladı. Manisa Şehir Tiyatrosu Genel Sanat Yönetmeni Tayfun Şengöz, festivalin bundan sonraki yıllarda liseler arası bir tiyatro festivali olmaktan çıkarak normal bir tiyatro festivaline döneceğini ve hedeflerinin uluslar arası festival olmak olduğunu söyledi.

8'inci Manisa Tiyatro Festivali Cumhuriyet meydanındaki Milli Egemenlik Anıtına çelenk sunulmasıyla başladı. Şehir Tiyatrosu Genel Sanat Yönetmeni Tayfun Şengöz tarafından çelenk sunulmasının ardından saygı duruşunda bulunuldu, İstiklal Marşı okundu. Festivalin açılış konuşmasını yapan Manisa Şehir Tiyatrosu Genel Sanat Yönetmeni Tayfun Şengöz, "Bu yıl 8'inci senemiz, seneye 9 olacak ama 9'uncusu çok farklı olacak. Artık liseler arası tiyatro festivali ile yola çıktığımız bu festival genele dönüşmeye başladı. Amatör guruplar geçen sene ve bu yıl katıldı. Seneye tamamen tiyatro festivali olacak. Bildiğimiz tiyatro festivali nasıl işliyorsa öyle olacak. Bu yıl aslında ödül son kez dağıtılacak. Seneye ödül olmayacak" dedi.

Türkiye'nin genelinden guruplar geleceğini, daha da açılacaklarını anlatan Şengöz, şöyle konuştu: "Aynı zamanda istediğimiz uluslar arası olmak. Uluslar arası Tiyatro Festivali adı altında devam etmeyi hedefliyoruz. Bugün önemli olan bir şey daha var. Bugün Şehir Tiyatrosunun tadilatının yüzde 90'ı bitmiş durumda. Hem festival başlıyor hem de şehir tiyatrosunun salonunu kullanmak üzere salonumuza geçeceğiz kortejden sonra. Bu da bizim için çok değerli. İki önemli konu bir günde hallolmuş olacak. Festivale her zaman destek olan, sanata ve sanatçıya destek olan Sayın Büyükşehir Belediye Başkanımız Cengiz Ergün'e de teşekkürlerimizi sunuyorum."

Şengöz, konuşmasının devamında festival kapsamında sahnelenecek bütün oyunların ücretsiz olduğunu ve tüm tiyatroseverleri oyunlara beklediklerini söyledi. Şengöz, festivalin açılışının ise Kumpanya Kumpanya gurubunun Kanlı Nigar adlı oyunu ile bu akşam saat 19.00'da gerçekleştirileceğini belirtti.

Yapılan konuşmaların ardından festivale katılan guruplar Cumhuriyet meydanından Şehir Tiyatrosuna kadar yürüyüş yaptı. Guruplar müzik eşliğinde Manisa sokaklarına renk katarken, festivalin 27 Mayıs'ta düzenlenecek ödül töreniyle sona ereceği belirtildi.

■ **Haber Merkezi**

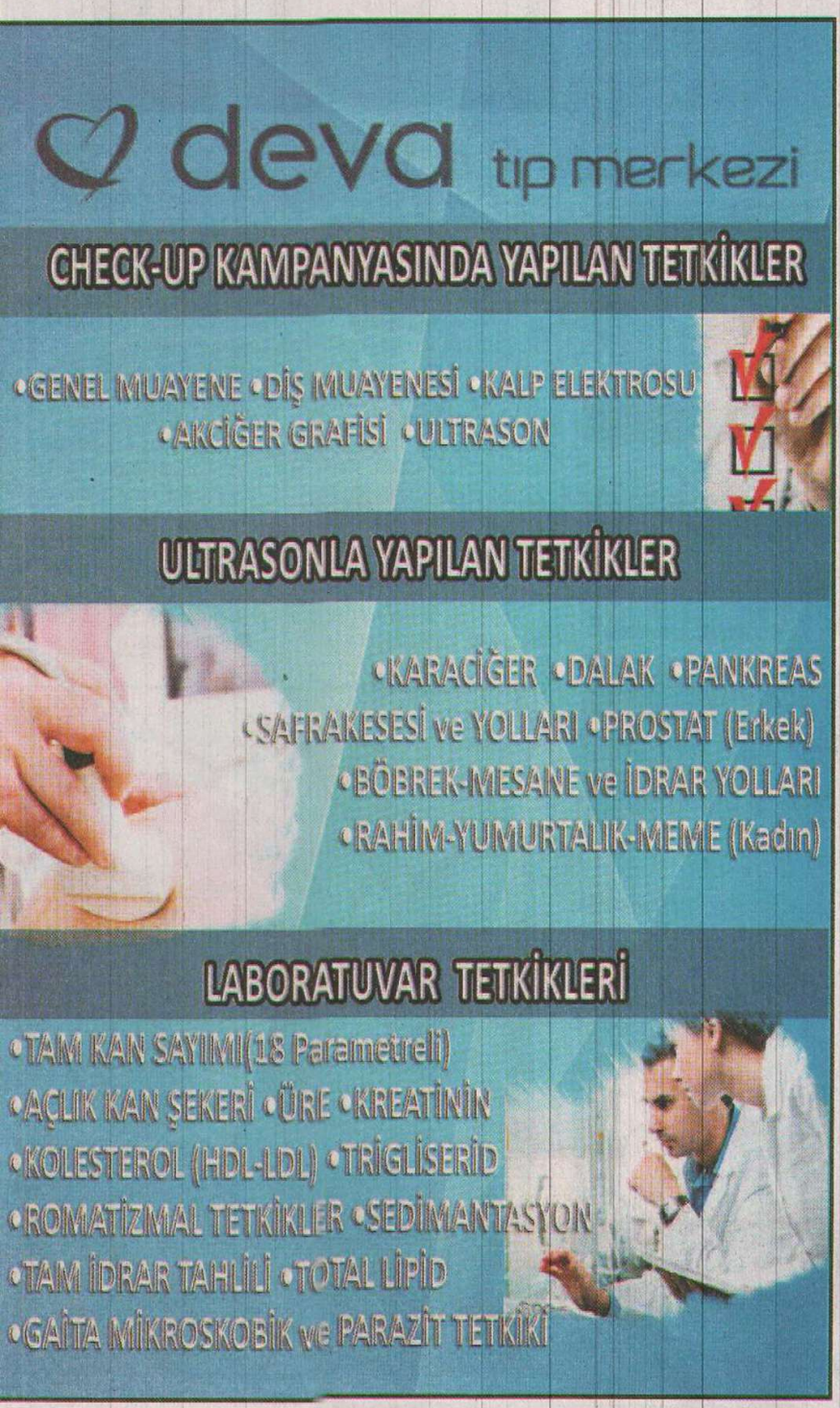

'Abooo' eğlendirdi

Yunusemre Belediyesi'nin katkılarıyla İsmet İnönü Kız Meslek Lisesi Tiyatro Salonu'nda sahnelenen 'Abooo' isimli tiyatro oyunu sanatseverlerden tam not aldı.

Yunusemre Belediyesi'nin katkıları, Yunusemre Kültür ve Sanat Tiyatro Atölyesi ile Yeniden Bir Yaşam Derneği'nin işbirliğiyle 'Abooo' isimli tiyatro oyunu sahnelendi. İsmet İnönü Kız Meslek Lisesi Tiyatro Salonu'nda gösterime giren ve kadın haklarını mizahi bir dille işleyen oyunu Yunusemre Belediyesi Kültür ve Sosyal İşler Müdürü Şaver Yüksel, AK Parti Yunusemre İlçe Gençlik Kolları Başkanı Emre Şener ve çok sayıda tiyatrosever izledi. Gamze Sadeer'in yazıp yönettiği oyunda oyuncular performanslarıyla izleyiciden alkış aldı. Oyun sonunda oyuncuları kutlayan Belediye Kültür ve Sosyal İşler Müdürü Şaver Yüksel, onlara plaket, çiçek ve hediye takdim etti. ■ **Haber Merkezi**