Prof. Dr. Tayfun Özçakır

TÜP BEBEK MERKEZİMİZDE HASTA KABULÜNE BAŞLAMIŞTIR

Assisted Hatching
Embriyo Dondurma
IVF (İnVitro Fertilizasyon)
Mikro TESE Sperm Dondurma
ICSI (İntra Sitoplazmik Sperm Enjeksiyonu)
Spermiogram
Laparoskopi
Histeroskopi
IUI (Aşılama)
HSG (Histerosalpingografi)
Preimplantasyon Genetik Tanı(PGD)

Grandmedical HOSPITAL

Randevu İçin : 0236 302 02 02 - 444 4 145

www.grandmedicalhospital.com.tr

MANİSA'NIN GÜR SESİ

Yeni Hür Işık

www.hurisikgazetesi.com 13 Temmuz 2016 Çarşamba 50 Kuruş

BİRLİKTE ÇÖZELİM !

Haber değeri taşıdığına inandığınız her türlü görseli ve konuyu (0530 961 51 52) numaralı Whatsapp İhbar hattına iletebilirsiniz ...

0 530 961 51 52

Manisa merkezli 9 ilde operasyon düzenlendi

FETO operasyonunda 18 kişi gözaltına alındı

Manisa merkezli 9 ilde gerçekleştirilen FETÖ operasyonunda 18 kişi gözaltına alındı. Edinilen bilgiye göre Manisa Cumhuriyet Başsavcılığı tarafından FETO ve Paralel Devlet Yapılanması'na yönelik operasyon düzenlendi. Manisa Merkezli operasyon Aydın, Erzurum, Ankara, Balıkesir, Denizli, Malatya, Van ve Amasya'da da eş zamanlı düzenlendi. Polis ve öğretmenlerin de aralarında olduğu belirtilen 18 şüphelinin **"terör örgütüne üye olmak"** ve **"terör örgütüne finans sağlamak"** gibi suçlardan gözaltına alındığı öğrenildi. Şüpheliler, ifadeleri alınmak üzere Manisa Emniyet Müdürlüğü Terörle Mücadele Şubesine götürüldü. ■ İHA

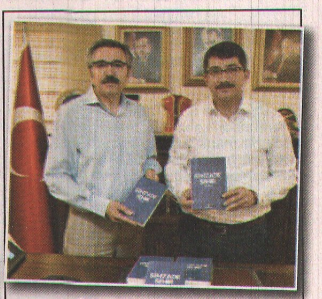

Şehzadeler'i anlatan kitap çıktı

'Şehzade Şehir' bakış açınızı değiştirecek

Şehzadeler Belediye Başkanı Ömer Faruk Çelik, Şehzadeler Belediyes'inin ikinci kültür eseri olan 'Şehzade Şehir' kitabının tanıtımını yaptı. Manisa ve Şehzadeler açısından önemli olan eserin basımını gerçekleştirdiklerini ifade eden Başkan Çelik, **"Bu kitabı okuyan hemşerilerimizin şehrimize bakış açısını değiştirecektir"** dedi. 5'te

ZİRVEYE BİR ADIM KALDI

Avrasya Kamuoyu Araştırma Merkezi'nin (AKAM), **"En başarılı metropol ilçe belediye başkanı"** araştırmasında Şehzadeler Belediye Başkanı Ömer Faruk Çelik, yüzde 68,9'luk oy oranıyla Antalya'nın Konyaaltı Belediye Başkanı Muhittin Böcek'in ardından ikinci sırada yer aldı. Sosyal belediyecilik anlayışını göreve geldiği ilk günden itibaren vatandaşlara en doğru biçimde aktarmasını bilen Başkan Çelik, önümüzdeki günlerde hayata geçirmeyi planladığı yeni projeleri ile başarısını sürdürmeyi hedefliyor. 7'de

KENDİ SEÇMENLERİNE GÖRE EN BAŞARILI 10 METROPOL İLÇE BELEDİYE BAŞKANI

SIRA	İLÇELER	İLLER	BAŞKANLAR	PARTİ	BİLİŞİM ORANLARI
1	KONYAALTI	ANTALYA	MUHİTTİN BÖCEK	CHP	76,5
2	ŞEHZADELER	MANİSA	ÖMER FARUK ÇELİK	AKP	68,9
3	ŞEHİTKAMİL	GAZİANTEP	ALİREDVAN FADIŞLIOĞLU	AKP	68,4
4	ÇUKUROVA	ADANA	SONER ÇETİN	CHP	68,0
5	ODUNPAZARI	ESKİŞEHİR	KAZIM KURT	CHP	65,5
6	SELÇUKLU	KONYA	İBRAHİM ALTAY	AKP	65,2
7	AKDENİZ	MERSİN	YÜKSEL MUTLU-MUHAZLI TÜRK	BDP	65,0
8	ALTINDAĞ	ANKARA	VEYSEL TİRYAKİ	AKP	63,8
9	OSMANGAZİ	BURSA	MUSTAFA DÜNDAR	AKP	62,1
10	ADAPAZARI	SAKARYA	SÜLEYMAN BİŞLİ	AKP	62,0

www.antalyaaraştırma.com

Başkan Ergün, Vali Güvençer'i ziyaret etti

Uyum içinde güzel hizmetler sunacağız

MANİSA Büyükşehir Belediye Başkanı Cengiz Ergün, Manisa Valisi Mustafa Hakan Güvençer'e 'hoş geldin' ziyaretinde bulundu. Yeni görevinin Manisa'ya hayırlı olmasını dileyen Başkan Ergün, uyum içerisinde Manisa'ya güzel hizmetler sunacaklarına dair inancını belirtti. 7'de

Manisa'nın 20 göleti daha olacak

Manisa'yı Göller ve Barajlar diyarı yapacaklarını kaydeden AK Parti Manisa Milletvekili Doç. Dr. Selçuk Özdağ Ahmetli Kelebek Barajı ve Akhisar Gördük Barajı'nın 2018 yılında tamamlanacağını, Selendi ve Sarma Barajlarında ki çalışmaların ise devam ettiğini belirterek önümüzdeki süreçte Türkiye genelinde 71 Manisa'da ise 20 yeni Gölet yapım çalışmasının hayata geçirilmesinin planlandığını ifade etti. 5'te

ŞENOL ÖZEKER 'TABURCU OLDU

Manisa Haber Gazetesi Spor Muhabiri Şenol Özeker denizde geçirdiği kaza sonrası Menemen Devlet Hastanesi'nde tedaviye alınmıştı. 9'da

>>> Fethi BEYAZBULUT

BU İŞİN BİRAZDA GÜZELLİĞİ HEP ARAMAKTIR. BİLİYORMUSUNUZ?

YAZISI SAYFA 9'DA

>>> Nermin Özge BİLGE

PKU HASTALARI

YAZISI SAYFA 7'DE

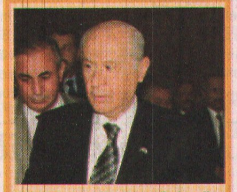

MHP Genel Başkanı Bahçeli:

"10 Temmuz hikayesi sona erdi"

Milliyetçi Hareket Partisi (MHP) Genel Başkanı Devlet Bahçeli, "Milliyetçi Hareket Partisi'ni itibarsızlaştıran, tarlaya süren, korsan toplantılar yapan, tellere tırmanan, Bayramlaşma alternatifini ortaya koyan eğer birileri varsa ki, inceleniyor, bunlar merkez Disiplin Kurulu'na sevk edilmek suretiyle gerekli işlemler yapılacaktır. 9'da

CHP'nin açılmasını engellemek için çok sayıda eylem yaptığı Ensar Vakfı'nın Yaz Okulu'na talep iki kat arttı

'Ensar'dan CHP'ye talep artışı teşekkürü'

CHP tarafından açılmaması için çok sayıda eylemin yapıldığı ve 60 çocuk ile başlayan Ensar Vakfı Yaz Okulunda eğitim gören öğrenci sayısı 103'e yükseldi. CHP'ye katkılarından dolayı teşekkür eden Ensar Vakfı Manisa Şube Başkanı Arif Çeler, **"CHP'liler yaptıkları eylemle kursumuzun daha fazla kişiye duyurulmasını sağladı. Kendilerine teşekkür ediyorum"** dedi. 9'da

SARDES tiyatrosu gün yüzüne çıkmayı bekliyor

Dünyanın en eski tiyatrolarından birisi Sardes'de(Sart) olduğu belirtildi. Salihli Turizm Derneği Başkanı ve Araştırmacı - Yazar Mustafa Uçar, Gerçekten de Sardes'de, toprağın altından gün yüzüne çıkmayı bekleyen bir tiyatronun varlığından söz etti. 4'te

Deva Tıp Merkez'inde Psikoteknik Belgesi Verilmektedir...

İki Yusuf'un hikayesi

1–18. asırda, Osmanlı sarayında Vâlide Sultan olarak 40 yıla yakın yaşamış olan 4. Sultan Mehmed Hân'ın annesi Turhan Sultan, Ukraynalı bir köylü kızı idi. 9–10 yaşlarında Tatarlar tarafından kaçırılmış ve Osmanlı sarayına Süleyman Paşa isminde bir vezir tarafından verilmişti. Turhan Sultan, esircilerin eline düştüğü zaman, köyünde 1 yaşında bir erkek kardeş bırakmıştı. Bu çocuk da 8–9 yaşında iken Tatarlar tarafından çalınıp İstanbul'da bir manava satıldı. Yusuf adı verilen ve Müslüman olan bu çocuğu, manav, bir baba şefkati ile büyüttü. Yusuf büyüyünce, İstanbul'da Manav Güzeli lakâbı ile şöhret buldu. Bir gün bu dükkânın önünden geçen Vâlide Sultan, Manav Güzeli'ni uzaktan görür görmez kardeşi olduğunu anladı. Çocuğu saraya getirdi. Vâlide Sultan kardeşini bulunca pek çok sevindi. Manavı memnun edip, Yusuf'a devrin kıymetli hocaları elinde ciddî tahsil yaptırttı, fakat devlet işlerine karıştırtmayarak kendişini kâhya tâyin etti. Manav Güzeli Yusuf, ölünceye kadar İstanbul'da zengin ve kibar bir hayat sürdü. 2–Dalmaçya'nın Nadin kasabasında Sancak Beyi'nin ahırında uşak olarak çalışan 13 yaşında bir çocuk vardı. Bu kimsesiz çocuğa bir dul kadın acıyarak, çıplak ayaklarına bir çift kocaman partal kundura giydirmişti. O sıra Nadin'den bir Kapıcıbaşı geçti. Bu çocuğun zekâ ile parlayan gözleri ve güzelliği dikkatini çekti. Çocuğu İstanbul'a getirdi. Onu saraya verdi. Enderun'a verdi. Çocuğa, güzelliğinden ötürü Yusuf adı verildi. Nadinli Yusuf kısa bir zamanda yükselerek Kaptan Paşa oldu. Birgün Nadin'e, Paşa'nın bir adamı geldi ve Sancak Beyi'ne mühürlü bir meşin torba verdi. Bu mektupta da şunlar yazılıydı: 'Falan yerde oturan Marya isminde bir dul kadın vardır; bu torba, eğer sağ ise, o dul kadına verilecektir.' Kadın sağ idi, çok fakir düşmüştü. Torba kendisine teslim edildi. Torbanın içinde bir çift kocaman partal kundura vardı ve içleri altın doldurulmuştu. Paşa, torbanın içine kısa bir mektup yazmıştı: 'Anacığım, bir kış günü, donmuş çıplak ayaklarına bu kundurâları giydirdiğin kimsesiz çocuk, ölünceye kadar seni unutmayacaktır.' ◆ www.ehlisunnetbuyukleri.com

Şüphesiz biz sana apaçık bir fetih verdik.
Ta ki Allah, senin geçmiş ve gelecek günâhlarını bağışlasın, sana olan nimetini tamamlasın, seni doğru yola iletsin ve
Allah sana, şanlı bir zaferle yardım etsin.
O, inananların imanlarını kat kat artırmaları için kalplerine huzur ve güven indirendir. Göklerin ve yerin orduları Allah'ındır.
Allah, hakkıyla bilendir, hüküm ve hikmet sahibidir.
Bütün bunlar Allah'ın; inanan erkek ve kadınları, içlerinden ırmaklar akan, içinde temelli kalacakları cennetlere koyması, onların kötülüklerini örtmesi içindir. İşte bu, Allah katında büyük bir başarıdır.
Bir de, Allah'ın, hakkında kötü zanda bulunan münafık erkeklere ve münafık kadınlara, Allah'a ortak koşan erkeklere ve Allah'a ortak koşan kadınlara azap etmesi içindir. Kötülük girdabı onların başına olsun! Allah onlara gazap etmiş, onları lânetlemiş ve kendilerine cehennemi hazırlamıştır. Orası ne kötü bir varış yeridir!

Dipnot (1) Âyetteki "fetih" ile daha sonra gerçekleşecek Mekke fethi kastedilmektedir. Ayrıca sûrenin inmesinden önce gerçekleşen ve Mekke fethine zemin hazırlamış olan Hudeybiye barışının kastedilmiş olması da mümkündür.
(Fetih 1-6)
◆ www.ayethadis.com

Herkese şifa

Hikmet ehli zatlar buyuruyor ki:

Dinimize uymak saadettir, huzurdur. Dinimiz bir ilaçtır, herkese şifadır. İman ederse, âhirette de şifa bulur, iman etmezse sadece dünyada rahat eder. Çünkü Cenab-ı Hak kullarına zulmetmez. Daima iyi ve faydalı şeyleri emreder. Eğer bir rahatsızlık, bir uyumsuzluk varsa bizdendir. Eshab-ı kiramın büyüklerinden Cabir bin Abdullah hazretleri anlatıyor:

Resulullah efendimizin sohbetindeydik. Beyaz yüzlü, güzel saçlı, üzerinde beyaz elbise olan biri huzura geldi. Selam verdi. Resulullah efendimiz onun selamını aldı. o beyaz elbiseli zat sordu:

– Yâ Resulallah, dünya nedir?

– Dünya, uykudaki bir kimsenin rüyası gibidir.

– Yâ Resulallah, âhiret nedir?

– Kiminin Cennete, kiminin Cehenneme gideceği ebedî hayattır.

– Cennet nedir?

– Dünyayı terk edene, sonsuz nimetlerin verildiği yerdir.

– Cehennem nedir?

– Dünyayı isteyip âhireti unutana verilen yerdir.

– Bu ümmetin hayırlısı kimdir?

– Allah'a itaat eden ve ömrünü Onun yolunda tüketendir.

– İnsan dünyada nasıl olmalıdır?

– Geçip giden veya kâfilesini arayan bir yolcu veya acele işi olan biri gibi olmalı.

Bundan sonra o kişi geçip gitti. Nereye gittiği görülmedi.

Resulullah efendimiz, (Bu gelen Cebrail aleyhisselam idi, sizin dünya için kanaatkâr, âhirete de rağbetli olmanızı temin için geldi) buyurdu.

Bu yüzden, dünya işlerinde kanaatkâr olmalı, olduysa şükretmeli, (Rabbim bana bunu ihsan etti, elhamdülillah) demeli. Olmadıysa isyan etmemeli, sabretmeli. Kime isyan edeceğiz? Veren de, alan da Hak'tır, bunu anlamayan ahmaktır.
◆www.huzuradogru.com

Şair Padişah II. Selim

Zamânında ondan daha kuvvetli yay çeken yoktu. Babası Kânûnî Sultan Süleymân devrinde birçok savaşa katılmakla berâber, tahta geçtikten sonra sefere çıkmadı. Çünkü devrindeki seferler umûmiyetle büyük deniz seferleri olup bu seferlere de pâdişâhın kumanda etmesi âdet değildi. Tecrübeli ve bilgili bir vezir olan Sokullu Mehmed Paşayı hükûmet işlerinde tamâmen serbest bırakmakla berâber, lüzumlu gördüğü birkaç meselede duruma müdâhale etmiştir. Âlimlere büyük hürmet göstermiş, çok sevdiği büyük âlim Ebüssü'ûd Efendiyi vefâtına kadar meşîhat (şeyhülislâmlık) makâmında tutmuştur. Cülûs bahşişinin ilmiye sınıfına da verilmesi âdetini ilk defâ İkinci Selim Han çıkarmıştır. İkinci Selim, Kânûnî Sultan Süleyman Hanın bütün şehzâdeleri gibi çok iyi tahsil görmüştü. Dîvân sâhibi değerli bir şâirdi. Selim ve Selîmî mahlaslarıyla yazdığı şiirler çok beğenilmektedir. Yahyâ Kemâl'in; "Bir beyti bir de câmi-i mâ'mûru var" diye övdüğü;Biz bülbül-i muhrik dem-i şekvâ-yı firâkizÂteş kesilir geçse sabâ gülşenimizdenbeyti, bütün Türk şiirinin en güzel beyitlerinden biri sayılmaktadır.İkinci Selim aynı zamanda îmârcı bir pâdişâhtır. Kısa süren saltanat döneminde Türk ve dünyâ sanatının şâheseri sayılan Edirne Selimiye Câmii'ni inşâ ettirmiştir. Tâmire muhtaç olan Ayasofya Câmiini yaptırdığı istinâd duvarlarıyla tahkim ettirerek günümüze kadar gelmesini sağladığı gibi, iki minâre eklemiş, yanına iki de medrese yaptırarak külliye hâline getirmiştir. Bunlardan başka Mekke-i mükerremenin su yollarının tâmiri, Mescid-i Harâm'ın mermer kubbelerle tezyini, Lefkoşe Selimiye Câmii, Azîz Efendi tekkesi, Navarin limanına hâkim bir mevkiye yaptırdığı kule, hayrât arasındadır. ◆www.ehlisunnetbuyukleri.com

Kalpler ancak Allah'ı zikir ile mutmain olur

Âyet-i kerîmede "O kimse ki Allah göğsünü İslâmiyet için genişletmiş de o Rabbinden bir nur üzerine bulunuyor, -O, hiç kalpleri kararmış kimseler gibi midir?- Artık Allah'ın zikrinden kalbleri kaskatı kesilmiş olanların vay hâllerine! işte onlar apaçık bir sapıklık içindedirler." (Zümer Sûresi, âyet 22) buyurulmuştur.

Abdullâh bin Mes'ûd hazretleri buyurdu ki:

"Peygamber Efendimiz bu âyet-i celîleyi okudular.

"Yâ Resûlallâh, sadrın şerhi nasıl olur?" dedik, buyurdular ki: "Nûr bir kalbe girdi mi o nur ile dolup genişler." "Yâ Resûlallâh bunun alâmeti nedir?" diye sorduk, buyurdular ki: "Ebediyet yurdu olan âhirete yönelmek, gurûr (aldanış) yurdu olan dünyadan yüz çevirmek ve gelmeden önce ölüme hazırlanmaktır." Allâh'ın sadrını açtığı kimsenin kalbine nur ile beraber ferah ve sürûr dolar, dünya belâlarına, geçim darlığına veya bolluğuna hiç aldırmaz. Kalbi dünya üzüntülerinden kurtulur. Kalbini Allâh ve Resûlünün muhabbetî kaplar ve "Bana Allâh ve Resûlü yeter" der. Mâsivâllâh (Allâh'dan başka her şey) kalbinden çıkar gider. (Dürrülmensûr) Allâh adını zikretmek nûrun kalbe gelmesine ve itmi'nânın artmasına sebeptir. Nitekim âyet-i celîlede "Evet, -başkası ile değil- Allâh'ın zikri ile ancak kalpler mutmain olur (sükûn bulur, yatışır)." (Ra'd sûresi, âyet 28) buyurulmuştur. Allâh'ı zikri terketmek kalbin katılaşmasına sebep olur.

Peygamber Efendimiz sallallâhü aleyhi vesellem buyurdular ki: "Allâh'ı zikirden başka kelâmı çok söylemeyiniz. Çünkü Allâh'ı zikirden başka sözleri çok söylemek kalbi katlaştırır." "Kıyâmet günü Allâh'dan en uzak insanlar, kalbleri katı olanlardır" (Tirmizî). "Yediklerinizi Allâh'ı zikir ile eritiniz, yemek üzerine hemen uyumayınız. Yoksa kalpleriniz katlaşır." (I. Merdûye)◆ **Fazilet Takvimi**

İlim öğrenmenin bazı adabı

İlim öğretirken niyet, Allah'ın kullarını hak ve hakîkate ve onları ıslah edecek şeylere irşâd etmek olmalıdır. Zirâ Allâhü Teâlâ'nın kendi vâsıtasıyla bir kişiye hidâyet etmesi, onun için güneş ve ayın üzerine doğduğu her şeyden daha hayırlıdır. Allah'tan kaçan bir kimseyi Allah'a ibâdete ve itâate çevirmek, Allah katında insanların ve cinlerin ibâdetinden daha hayırlıdır. Hoca, insanların malına tamah etmemeli, bir şeyler öğretmek için fakir talebeleri kendisine yakın tutmalı, öğretirken yumuşaklıkla muâmele etmeli, talebelere karşı mütevâzı ve şefkatli olmalıdır. Hoca, talebelerine en çok ihtiyaç duydukları, dünya ve âhireti için en mühim şeyleri ilk önce öğretmelidir.

Hocanın, talebesinin anlayışını imtihan etmesinde, ilim öğrenmeye karşı hırsını araştırmasında bir mahzur yoktur. Çünkü Peygamber Efendimiz (s.a.v.) ashâbını böyle imtihan etmiştir. Peygamberimiz (s.a.v.): "Ağaçların içinde bir ağaç vardır ki yaprağı düşmez. O ağaç mü'min gibidir. Nedir o, söyleyin?" buyurdular. Oradakiler karlardaki ağaçları saymaya başladılar. Bunun hurma ağacı olduğu o vakit henüz genç olan İbn-i Ömer'in (r.anhümâ) hatırına geldiyse de, cevap vererek oradaki büyüklerin önüne geçmekten hayâ etti. Ashâb-ı Kirâm "O nedir? Bize bildiriniz yâ Resûlallah." dediler. Peygamber Efendimiz (s.a.v.) "O hurmadır", buyurdular. İnsanların içinde hiç kimseyi ayıplamamalı ve azarlamamalıdır. Peygamber Efendimiz (s.a.v.) bu şekilde davrananlar için: "Bazı kimselere ne oluyor ki böyle yapıyorlar?" buyururlardı. Karşısındakini mahcup etmek maksadıyla sual sorana cevap vermemek sünnettir. Yanlıcı sualler soran ve anlaşılması zor olan şiirler hakkında izah isteyenlere cevap verilmez. Âlimlere böyle sorular sormak haramdır. Çünkü bunların neticesi, âlimleri hafife almak ve dini hakir görmektir. ◆**Fazilet Takvimi**

Molozlar temizleniyor görüntü kirliliği sona eriyor

❒ Manisa Büyükşehir Belediyesi Çevre Koruma ve Kontrol Daire Başkanlığı, kaçak olarak moloz dökümü yapılan alanlarda temizleme çalışması gerçekleştiriyor. Denetim ekiplerince tespit edilen alanlarda yapılan çalışmalarla hem çevre kirliliği önleniyor hem de kötü görüntülerin oluşmasının önüne geçiliyor.

Manisa Büyükşehir Belediyesi Çevre Koruma ve Kontrol Daire Başkanlığı, vatandaşlar tarafından kaçak olarak dökülen ve çevre kirliliğine sebebiyet veren inşaat yıkıntı atıkları ile molozların kaldırılması için çalışmalarını sürdürüyor. Çevre Koruma ve Kontrol Daire Başkanlığı'na bağlı denetim ekiplerince yapılan saha denetimleri sırasında tespit edilen kaçak döküm alanları temizleniyor. Çalışmalar ile ilgili bilgiler veren Manisa Büyükşehir Belediyesi Çevre Koruma ve Kontrol Daire Başkanı Ertuğrul Yıldırım, "Çevre kirliliğinin en önemli etmenlerinden bir tanesi olan kaçak moloz dökümünün önüne geçilebilmesi amacıyla yoğun bir şekilde çalışmalarımızı sürdürüyoruz. Ekiplerimizin daha önce saha denetimleri esnasında Turgut Özal Mahallesinde tespit ettiği alanlarda başlayan çalışmalarımızla hem çevre kirlenmesini önlüyoruz hem de kötü görüntülerin oluşmasına engel oluyoruz" dedi.

Temizlik çalışmalarının yapıldığı alanlara hafriyat ve moloz dökümünün yasak olduğunu belirten tabelaların yerleştirildiğini dile getiren Daire Başkanı Ertuğrul Yıldırım, "Bundan sonraki süreçte ekiplerimizce tespiti yapılan alanlarda çalışmalarımız devam edecek" diye konuştu. Kaçak olarak moloz dökümünün önlenmesi noktasında vatandaşlara da görevler düştüğünü ifade eden Daire Başkanı Yıldırım, "Vatandaşlarımız kaçak moloz dökümünü tespit ettiği anda bizleri 0236 231 71 45 numaralı Alo Hafriyat Hattı'ndan arayarak şikayet edebilirler" dedi. ■ **Haber Merkezi**

Kabus yol tarih oldu

Salihli-Demirci kara yolu olarak bilinen ve Adala Mahallesine kadar devam eden D585 Karayolu tehlikeli virajlarıyla sürücülerin adeta kâbusu olan o yol artık tarih oldu.

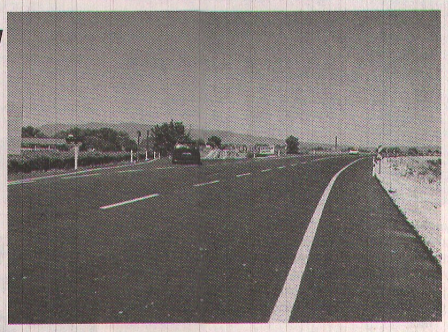

Salihli-Demirci kara yolu olarak bilinen ve Adala Mahallesine kadar devam eden D585 Karayolu otomobil sürücülerini kadar Demirci otobüsleri için de büyük tehlike oluşturuyordu. Ancak Taytan ve Adala Mahallesi arasında yeni açılan yol sürücüler için daha kolay ulaşım ve sağlıklı bir yol keyfine dönüştürüyor.

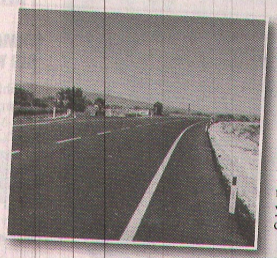

"KARAYOLU KISA SÜREDE BİTİRİLEREK ULAŞIMA AÇILDI"

Geçtiğimiz yıl Taytan ve Adala Mahallesi arasında başlanan yeni yolun yapımı kısa sürede bitirilerek bayramda ulaşıma açılırken, yolu kullanan otobüs sürücüleri ve otomobil sürücüleri de rahat bir nefes almış oldu. Ayrıca yeni yol eski yola nazaran 4 km mesafeyi kısaltırken, bir iki hafif viraj dışında diğer yola oranla sürücülere daha kolay ulaşım ve sağlıklı bir yol keyfi sağlıyor.

Öte yandan Adala'ya gitmek üzere sürücülere 2 seçenek sunan yolda dileyen Taytan yolunu kullanarak Bezirgânlı ve Dombaylı Mahalle üzerinden Adala Mahallesine gidebilecek, ya da bu mahallelere uğramadan direk olarak Adala Mahallesi yol ayrımına gidecek. ■ **Haber Merkezi**

141 kökkenevirle yakalandı, "içiciyim" dedi

● **MANİSA**'nın Turgutlu ilçesinde bir ihbarı değerlendiren ilçe Jandarma ekipleri yaptıkları operasyonda 141 kök dişi Hintkeneviri ile 700 gram kubar esrar ele geçirdi.

Edinilen bilgiye göre, Turgutlu İlçe Jandarma Komutanlığına bağlı Merkez Karakol Komutanlığı ile Urganla Jandarma Karakol Komutanlığı ekiplerinin yaptıkları çalışmalar neticesinde, Çıkrıkçı Mahallesinde bir eve operasyon düzenlendi.

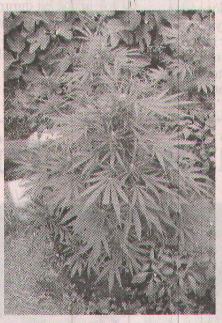

Operasyonda evin bahçesinde boyları 1 metreyi bulan esrar yapımında kullanılan 141 kök dişi Hintkeneviri ile aynı yerde kurutulmuş ve içime hazır vaziyette 700 gram kubar esrar ele geçirildi.

Olayla ilgili M.U. (33) isimli şahıs yakalanarak gözaltına alındı. Öte yandan yakalanan şüpheli şahsın içici olduğunu beyan ettiği öğrenildi.

Gözaltına alınan M.S.'nin Jandarmadaki sorgulamasının ardından adli mercilere çıkarılacağı öğrenilirken, olayla ilgili soruşturma devam ediyor. ■ **İHA**

Stadyuma hırsız dadandı

Soma Nazım Yavuz Stadyumu 3. defa soyuldu

Manisa'nın Soma ilçesindeki Nazım Yavuz Stadında yine hırsızlık olayı yaşandı. Soma'nın önemli spor kulüplerinden biri olan Soma Sotesspor'un kullandığı Nazım Yavuz Stadyumu 3. kez hırsızlar tarafından soyuldu. Stadyum içerisinde yer alan malzeme odasının kapısını kırarak içeri giren hırsızlar, tüm malzemeleri alarak kayıplara karıştı. Kimliği henüz tespit edilemeyen hırsız veya hırsızların bulunması için çalışma başlatıldı.

Soma Sotesspor Kulüp Başkanı Hasan Artar stadyuma üçüncü defa hırsız girdiğine dikkat çekerek, "Tüm spor malzemelerimiz çalınmış. Camlar kapılar kırılmış. Zaten zor şartları kulübü iyi yerlere getirmeye çalışıyoruz. Bir de bu tür olaylar bizleri derinden etkiliyor. Şu anda hiçbir malzememiz kalmadı" dedi.

"STADA SAHİP ÇIKILMIYOR"

Bir dönemler stadyumun profesyonel liglere ev sahipliği yaptığını ancak daha sonraki dönemlerde sahip çıkılmamasından dolayı bu tip hırsızlık olaylarının arttığını vurgulayan Başkan Artar sözlerini şöyle tamamladı:

"Soma'yı ziyaret eden devlet adamları hava yolları ile inişte bu stadyumu kullanıyor. En son sayın Başbakanımız Binali Yıldırım Bayramda bu stada iniş yaptı. Daha önce de birçok konser gibi etkinliklere ev sahipliği yaptığı için zemin mahvoldu. Türkiye'ye çıkardığı enerji ile önemli katma değer sağlayan bir ilçede güzelim stadyuma kimse sahip çıkmıyor. Manisa Valiliği ve Soma Kaymakamlığının bu stadyuma sahip çıkmasını istiyoruz." ■ **İHA**

Otomobil takla attı: 6 yaralı

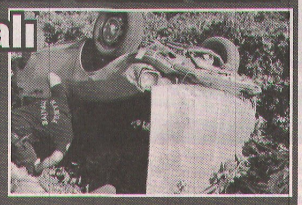

● **MANİSA**'nın Ahmetli ilçesi yakınlarında meydana gelen trafik kazasında, aynı aileden 6 kişi yaralandı.

Edinilen bilgiye göre bayram ziyareti için gittikleri Tokat'tan İzmir'e dönen ailenin içinde bulunduğu A. D (48) yönetimindeki 35 MCN 33 plakalı otomobil, Ankara - İzmir yolunun Ahmetli ilçesi Karaköy Kavşağı mevkiinde üzüm bağına savrularak takla attı.

Kazada sürücü A.D'ın eşi N.D (47) ağır yaralanırken, sürücü A.D, çocukları M.D (20), H.D (19), S.D (17) ve S.D (14) yaralandı.

Yaralılar, 112 Acil Servis Ekipleri, İtfaiye Ekipleri, Jandarma ve Polis ekipleri tarafından otomobilden çıkartılarak Turgutlu Devlet Hastanesi Acil Servisine sevk edildi.

Yaralılardan N.D'ın durumunun ciddiyetini koruduğu, diğer yaralıların durumlarının iyi olduğu öğrenildi.

Kazayla ilgili emniyet ekiplerinin soruşturması sürdürülüyor. ■ **İHA**

MASKİ iş güvenliği için toplantı

Manisa Büyükşehir Belediyesi Manisa Su ve Kanalizasyon İdaresi Genel Müdürlüğü, ilçelerde görev yapan MASKİ sorumlularına ve idare bünyesindeki iş güvenliği uzmanlarına İş Sağlığı ve Güvenliği Şube Müdürlüğü tarafından eğitim verildi. MASKİ Genel Müdür Vekili Mahmut Bilgen, Genel Müdür Yardımcıları Şehnaz Başaran ve Erdal Nohutçu'nun başkanlığında gerçekleştirilen toplantıda slaytlarla sahada görev yapan iş güvenliği personelinin dikkat etmesi gereken hususlar anlatıldı. Eğitim toplantısına Abone İşleri Daire Başkanı Sevinç Deniz, İçme Suyu Daire Başkanı Hakan Açabay, Elektrik Makine ve Malzeme İkmal Daire Başkanı Gürhan Koçi, Strateji Geliştirme Daire Başkanı Mustafa Parmaksız ve Kanalizasyon Daire Başkanı Hasan Patel katıldı. İş güvenliği uzmanı Ozan Ertekin hazırladığı örnek görsellerle sahada görev yapan personelin uygulaması gereken koşulların nasıl olması gerektiği konusunda bilgiler paylaştı. Daha sağlıklı ve titiz bir çalışma yapılması için verilen eğitimde iş güvenliği uzmanı olarak kurumda görev yapan personeller sık sık notlar alarak bilgilerini pekiştirdi.

İŞ GÜVENLİĞİNDE BİLGİ DONANIMIMIZI ARTIRIYORUZ

MASKİ Genel Müdür Vekili Mahmut Bilgen, iş güvenliği eğitimi ile ilgili şu bilgileri paylaştı: "İdare olarak iş güvenliğine büyük önem veriyoruz. Daha çok kişinin bu konu hakkında bilgilenmesi için MASKİ sorumlularımızı da toplantıya çağırdık. Onlar da iş güvenliği ve sağlığı ile ilgili önemli bilgiler edindi. Biz kendimizi sürekli olarak gelişime adayarak, bilgi donanımımızı geliştiriyoruz. İlçelerde hayata geçirdiğimiz birçok projede iş güvenliği açısından ekiplerimiz dikkatli bir şekilde çalışıyor. Ancak yine de bilgilerin pekiştirilmesi açısından aylık olarak gerçekleştirdiğimiz toplantılarda kendimizi geliştirmek adına sürekli olarak eğitimler veriyoruz ve vermeye de devam edeceğiz" dedi. ■ **Haber Merkezi**

ALIŞ 2,8916 SATIŞ 2,8919
ALIŞ 3,2142 SATIŞ 3,2148

Ç. KURU ÜZÜM FİYATLARI
3,30TL 4,10 TL
PAMUK FİYATLARI
ST-1 1,90 TL

NAMAZ VAKİTLERİ

İmsak	04:02	İkindi	17:15
Güneş	05:50	Akşam	20:44
Öğle	13:23	Yatsı	22:22

09 Şevval 1437

Hür Işık

SARDES TİYATROSU GÜN YÜZÜNE ÇIKMAYI BEKLİYOR

Dünyanın en eski tiyatrolarından birisi Sardes'de(Sart) olduğu belirtildi. Salihli Turizm Derneği Başkanı ve Araştırmacı - Yazar Mustafa Uçar, Gerçekten de Sardes'de, toprağın altındjan gün yüzüne çıkmayı bekleyen bir tiyatronun varlığından söz etti.

Dünyanın en eski tiyatrolarından birisi Sardes'de(Sart) olduğu belirtildi. Ünlü Tiyatro Hocası Faik Ertener ile Antik çağın Görkemli Başşehri olan sardes'de bir araya gelen Salihli Turizm Derneği Başkanı ve Araştırmacı - Yazar Mustafa Uçar, hem tiyatro hem de Lidya Krallığı üzerine bilgi alış verişinde görüştüklerini belirterek ,Gerçekten de Sardes'de, toprağın altından gün yüzüne çıkmayı bekleyen bir tiyatronun varlığından söz etti.

Dünyanın en eski tiyatrolarından birisi Sardes'de(Sart) olduğunu belirten Salihli Turizm Derneği Başkanı ve Araştırmacı - Yazar Mustafa Uçar," Birçok araştırmacı, tiyatronun doğuşu hakkında şunları söyler; Tiyatro ilk kez İÖ 6. yüzyılda Yunan toplumunda dinsel törenden özerkleşerek bir sanat türü haline geldi; dinsel ya da pratik ölçütlerle değil, estetik ölçütlerle değerlendirilen bir "oyun" a dönüştü. Yunan toplumunda tiyatronun öncülüğü, şarap, bereket ve bitkiler tanrısı Dionysos'u kutsamak için yapılan Bacchanolia şenliklerinde bir koronun söylediği dithyramboy şarkılarıydı. Koro, bu şarkılarda, farklı kişilerin konuşmasını canlandırmak için söz ve tavır değişikliğinden yararlanıyordu. Daha sonra, oyuncu ve oyun yazarı Thespis, koronun karşısına, farklı kişilikleri farklı maskelerle temsil eden bir oyuncu koydu. Böylece daha karmaşık konular ele alınabiliyor, farklı anlatım biçimleri denenebiliyordu. İÖ 534'te Atina'daki ilk tiyatro şenliğinde, Thespis'in bir tragedyası ödül kazandı. Bu tarihten sonrada tragedyalar Dionysos şenliklerinin bir parçası olarak gelenekselleşti."Doğruluğu tartışılır. Günümüzde yapılan birçok kazı, bize ezberletilen "Eski Yunan Kültürü bilgilerini" yeni Anadolu bilgilerle değiştirmemizi sağlıyor. Tiyatronun başlangıcı bile Eski Yunan'a atfediliyor. Oysa şarap, bereket, bitkiler Tanrısı diye belirtilen mitolojik Tanrı Anadolu, Çal/Denizli doğumlu "Baccha"dır ve Lidya'da yaşamıştır. Yunan toplumunun Dionysos'u kutsama amacı ile yaptıkları şenliklerin adı dikkatinize sunuyorum: Bacchanolia sözcüğü Baccha'nın, Baccha'ya ait olan anlamındadır. Tarih ve arkeoloji meraklıları bilirler, Eski Yunanın Dionysos dediği Tanrı aslında Lidya Tanrısı Baccha'dır. Yani Lidyalılar şarap, bereket ve tiyatro Tanrısına kendi dilleri olan Lidçede Baccha derlerdi. Antik çağda, Lidya'dan ayrılarak günümüz İtalya'sında, Etrüsk devletini kuran halk da aynı Tanrıya Bacchus demiştir. Kısacası Dionysos Anadoluludur ve Lidyalı olduğu tartışılamaz. Durum böyle olunca ilk tiyatronun da Sardes'de kurulmuş olması düşünülmelidir" dedi.

"SARDES'DE, TOPRAĞIN ALTINDAN GÜN YÜZÜNE ÇIKMAYI BEKLEYEN BİR TİYATRO VAR"

Salihli Turizm Derneği Başkanı ve Araştırmacı - Yazar Mustafa Uçar,"Gerçekten de Sardes'de, toprağın altından gün yüzüne çıkmayı bekleyen bir tiyatro var. Nedeni bilinmez ama geçen yıllarda kazısına başlanan Sardes Tiyatrosunun kazılan bölümünün üzeri kapatılarak kazı yarım bırakılmıştır.Sardes tiyatrosunun İÖ 215 yılında var olduğunu Bergama kralı III. Antiokhos'un askerlerinin tiyatro sur duvarlarına tırmanarak şehre saldırdığını, Polybios'un yazdığı tarih kitabından öğreniyoruz"dedi.

"2000 YIL ÖNCE SARDES GYMNASİUMU BÖYLE GÖRÜNÜYORDU"

2000 yıl önce Sardes Gymnasiumu'nun böyle göründüğünü belirten Salihli Turizm Derneği Başkanı ve Araştırmacı - Yazar Mustafa Uçar," Yaklaşık 20 bin kişi alabilecek büyüklükteki tiyatro, 136m. X 70m. lik bir alanı kaplıyor. İS 17 de yaşanan büyük depremden sonra yıkılan tiyatro Romalılar tarafından onarılmıştır.Günümüzde gördüğümüz daire şeklindeki Seyirci salonunun iki yanını destekleyen sarı renkli büyük taştan örülme duvarlar, Roma dönemine aittir. Sardes tiyatrosunun önemli bir bölümü arkasında bulunan yamaçtan kayan toprağın altındadır. Tiyatroda seyirci oturma yerleri bile henüz kazılmamıştır. Tiyatronun hemen önünde, doğu-batı yönüne uzanan tonozların varlığından Roma dönemine ait bir Stadyumun olduğunu anlıyoruz.Sayfamızda yer alan, Tiyatroya ait ilk görseli de 1750 yılında, Sardes'i gezen Giovanni Battista Tiepolo, bilinen diğer adlarıyla Gianbattista veya Giambattista Tiepolo (5 Mart 1696 - 27 Mart 1770), Venedikli ressam ve baskı sanatçısı, suluboya ile yapmıştır"dedi.

"BÖLGE SADECE PİKNİK YAPMAK İÇİN KULLANILIYOR"

Uçar "Sardes tarihi güzellikleriyle UNESCO tarafından Geçici Kültürel Miras Listesi'ne alındı. Ama halkımız bu bölgeyi sadece piknik yapmak için kullanıyor, bu çok üzücü bir durum. Özellikle o bölgeye yatırım yapılması ve turizmin canlanması öncelikli hedefimiz olmalıdır " dedi.

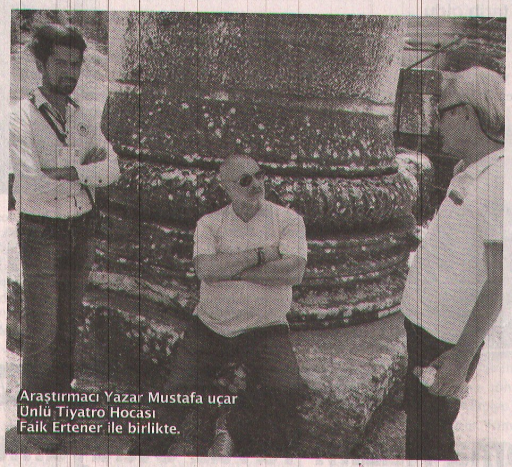
Araştırmacı Yazar Mustafa uçar
Ünlü Tiyatro Hocası
Faik Ertener ile birlikte.

BTP teşkilatlanmaya devam ediyor

● **BÜYÜK** Türkiye Partisi'nin Tüzük ve diğer evrakları 06.06.2016 tarihinde İçişleri Bakanlığına verilerek resmiyet kazanmasının ardından 41 İl ve bu illere bağlı İlçelerde teşkilatlanma çalışmalarının devam ettiği belirtildi. Büyük Türkiye Partisi Genel Başkanı Tevfik Diker,41 İl ve Bu İllere bağlı İlçelerde teşkilatlanma çalışmalarını tamamlayıp, Büyük Kongreye gideceklerini söyledi.

Büyük Türkiye Partisi'nin Tüzük ve diğer evrakları 06.06.2016 tarihinde İçişleri Bakanlığına verilerek resmiyet kazanmasının ardından41 İl ve bu illere bağlı İlçelerde teşkilatlanma çalışmalarının devam ettiği belirtildi. Büyük Türkiye Partisi Genel Başkanı Tevfik Diker konu ile ilgili olarak yaptığı açıklamada," Büyük Türkiye Partisi 1983 yılından bu yana tüzel kişilik almış 96 partiden biridir. Büyük Türkiye Partisi olarak ilk hedefimiz 41 ilde teşkilatlanıp kongre bilahare Büyük Kongre yapmaktır. Seçimlere girmeye hak kazanmak için bunu yapmak zorundayız. Büyük Kongre sonrası 2019 yılında yapılacak olan yerel seçimlerin çalışmalarına start vereceğiz" dedi. ■ **Haber Merkezi**

Gazetemizin Hür Işık'ın Dağıtım Alanı

Gazetemizin hergün Manisa Merkez ve saruhanlı ilçesine dağıtımı yapılmaktadır. Ayrıca haftalık olarak düzenli bir şekilde aşağıdaki ilçelerimize yanlarında belirtildiği günlerde dağıtımı yapılmaktadır.

PAZARTESİ	: Kırkağaç-Soma
SALI	: Akhisar-Gölmarmara-Gördes
ÇARŞAMBA	: Salihli-Köprübaşı
PERŞEMBE	: Turgutlu-Ahmetli
CUMA	: Alaşehir-Sarıgöl
CUMARTESİ	: Kula-Selendi-Demirci

Hür Işık
13 TEMMUZ 2016 ÇARŞAMBA
GÜNLÜK-AKTÜEL-SİYASİ GAZETE
YIL: 44 SAYI: 13919 YAYIN TÜRÜ: Yerel Süreli
MANİSA HÜR EKSPRES GAZETECİLİK MATBAACILIK YAYINCILIK TİCARET A.Ş. adına
İMTİYAZ SAHİBİ
Dr. Üzeyir DİNDAR
Genel Müdür: Sadık DEMİRAY
Genel Yayın Yönetmeni: A. Furkan DİNDAR
S. Yazı İşleri Müdürü: Meral TÜRETKEN
İstihbarat: Özcan ÖZKAN
Haber Editörü: Derya ÖZTÜRK
Muhabir: Muharrem KAZER
Abone Ücretleri
6 Aylık Abone :70 TL
Yıllık Abone :125 TL
Zayi İlanı 15 TL
Adres :1. Anafartalar Mah. 1714 Sokak 2/7 Şehzadeler/ MANİSA
web : www.hurisikgazetesi.com
e-mail : hurisikgazetesi@gmail.com
İrtibat Tel: (0236) 231 59 16 Faks: (0236) 239 31 95
Yazıların hukuki sorumluluğu yazarlarına aittir. Gönderilen yazılar iade edilmez. Gazetemizin ismi zikredilerek iktibas yapılabilir
Dizgi Tel& Faks :Hayat Sağlık Eğitim Basın ve Yayın Ltd. Şti. : 231 59 16 MANİSA
BASKI : SET OFSET Matbaacılık Hizmetleri Güzelyurt mh. 5781 sk. No:18/A
TEL : 233 35 89
DAĞITIM : LİDER DAĞITIM
TEL : 238 46 41 - 0 554 951 63 68 MANİSA
Gazetemizin Basın, Yayın, İlke ve Ahlak kurallarına uymaya söz vermiştir.

İra, Şişmanlar'i yeni yerinde ziyaret etti

Manisa Büyükşehir Belediyesi Zabıta Dairesi Başkanı Aydoğan İra, yeni binasına taşınan Yunusemre Zabıta Müdürlüğü'nü ziyaret etti. Zabıta Müdürü Cengiz Şişmanlar iler biraraya gelen İra, çeşitli konularda görüş alışverişinde bulundu.

Yunusemre Belediyesi Zabıta Müdürü Cengiz Şişmanlar, Manisa Büyükşehir Belediyesi Zabıta Dairesi Başkanı Aydoğan İra'yı makamında konuk etti. Ziyarete Yunusemre Belediye Başkan Yardımcısı Mustafa Dandin de katıldı. Yunusemre Belediyesi Zabıta Müdürlüğü'nün yeni yerinde hizmet vermesinden dolayı hayırlı olsun ziyaretinde bulunduklarını belirten Aydoğan İra, "Kendisine geç kalmış bir hayırlı olsun ziyareti gerçekleştiriyoruz. Belediye Başkan Yardımcısı Mustafa Dandin'i de burada görmek bizleri mutlu etti. Bizlere karşı göstermiş oldukları misafirperverlikten dolayı teşekkür ediyorum. Ayrıca günlük rutin işlerimiz hakkında da fikir alışverişlerinde bulunduk" dedi. Yunusemre Belediye Başkan Yardımcısı Mustafa Dandin de, ziyaretlerinden dolayı İra'ya teşekkür ederek, geçmiş bayramlarını kutladı.

İra'yı konuk etmekten mutluluk duyduklarını anlatan Yunusemre Belediyesi Zabıta Müdürü Cengiz Şişmanlar ise, "Hem yeni yerimizden dolayı hem de geçmiş Ramazan Bayramımızı tebrik amaçlı bizleri ziyaret eden Daire Başkanımız İra ile biraraya gelmişken, Manisa'mızın sorunları ile ilgili görüş alışverişinde bulunduk. Ayrıca dışarıda yaşamış olduğumuz problemlerimizi de birlikte ortak çözüm noktası bularak gidermeye çalışıyoruz. Yaptığımız çalışmalar daha huzurlu bir Yunusemre ve Manisa için" dedi.

■ **Haber Merkezi**

ZAYİ İLANI

Nüfus cüzdanımı kaybettim. Hükümsüzdür. **Muhyettin SARIALTUN**

İŞ İLAN

İş güvenliği uzmanı aranıyor

İrtibat No: 0533 962 92 87

HAVA DURUMU
BUGÜN 21/37°C
YARIN 22/38°C

NÖBETÇİ ECZANELER
Havuzlu Eczanesi 0236 239 53 52
Nursen Eczanesi 0236 237 34 04
Gümüş Eczanesi 0236 232 08 02

Hürışık

Manisa'nın 20 göleti daha olacak

Manisa'yı Göller ve Barajlar diyarı yapacaklarını kaydeden AK Parti Manisa Milletvekili Doç. Dr. Selçuk Özdağ Ahmetli Kelebek Barajı ve Akhisar Gördük Barajı'nın 2018 yılında tamamlanacağını, Selendi ve Sarma Barajlarında ki çalışmaların ise devam ettiğini belirterek önümüzdeki süreçte Türkiye genelinde 71 Manisa'da ise 20 yeni Gölet yapım çalışmasının hayata geçirilmesinin planlandığını ifade etti.

Tarıma canlılık katacak ve sulamayı bire on seviyesinde arttıracak olan Ahmetli Kelebek Barajının yapım çalışmalarının Akhisar Gördük Barajıyla birlikte 2018 yılında biteceğini belirten Özdağ, "Selendi ve Sarma Barajlarında ki çalışmalar devam ediyor. Gördes'te ki Güneşli Barajının yapım çalışmasını daha önce tamamlayarak tarıma kazandırmıştık. Manisa'yı hem barajlar hem de göller diyarı yapacağız. 46 Gölet'in yapım çalışması devam ediyor. Hayata geçirilmesi planlanan 71 Gölet Projesi de önümüzdeki dönem için planlanmış durumda. İnşallah bu proje kapsamında da Manisa'da 20 yeni Gölet'in daha yapım çalışması başlayarak üzerine düşen payı alacak inşallah" diye konuştu.

SELÇUK ÖZDAĞ'DAN AVŞAR'I SEVİNDİRECEK HABER

Turgutlu Avşar yolu üzerindeki altgeçidin yüzde 50'sinin tamamlandığını tamamının yapımının ise bir ay içerisinde biteceğini kaydeden AK Parti Manisa Milletvekili Doç. Dr. Selçuk Özdağ, "Avşar yolu üzerinde tamamlanmasına bir ay kadar kısa bir süre kalan altgeçidin yapım aşamasında büyük emeği geçen Karayolları 2. Bölge Müdürümüz Abdulkadir Uraloğlu'na teşekkür ediyorum. Avşar ve çevre mahallelerimize hayırlı olsun. Üretici, çiftçi vatandaşlarımız rahatlıkla tarlalarına gidip gelecekler, belki de en önemlisi trafik tehlikesinden kurtulmuş olacaklar" dedi.

13 YILDA 2,5 MİLYAR AĞAÇ DİKTİK

Tarım bölgesi olan Manisa'da, modern tarım uygulamalarının başarıyla yürütüldüğüne değinen Özdağ sözlerini şöyle sürdürdü, "Manisa ve çevre bölgesinden geçen, tarıma can suyu veren Gediz Nehri'ni korumak, hepimizin görevi. Tarım ve su ile çok ciddi şekilde ilgilenmeliyiz. Suları korumak sadece devletin işi değil bu konuda hepimize çok önemli görev ve sorumluluklar düşüyor. AK Parti iktidarında, toprağımızı korumak adına yaklaşık 2,5 milyar ağaç diktik. Bu, çok büyük bir rakamdır. Yine toprağımızı korumak adına göletler, barajlar yapıyoruz. Manisa ilimizde bir yandan kiraz, bir yandan üzüm, diğer yandan çileğimiz, zeytinimiz, mısırımız, patatesimiz yetişecek. Bunlarla ilgili çok ciddi çalışmalarımız var."

■ Haber Merkezi

Şehzadeler'i anlatan kitap çıktı

'Şehzade Şehir' bakış açınızı değiştirecek

Şehzadeler Belediye Başkanı Ömer Faruk Çelik, Şehzadeler Belediyesinin ikinci kültür eseri olan 'Şehzade Şehir' kitabının tanıtımını yaptı. Manisa ve Şehzadeler açısından önemli olan eserin basımını gerçekleştirdiklerini ifade eden Başkan Çelik, "Bu kitabı okuyan hemşerilerimizin şehrimize bakış açısını değiştirecektir" dedi.

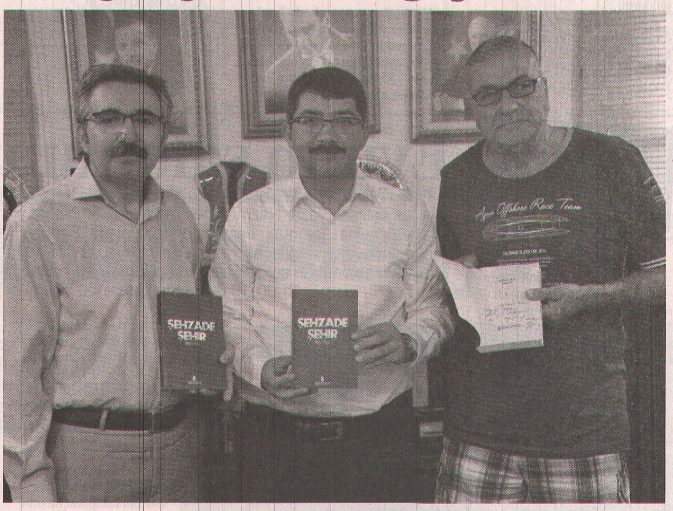

Şehzadeler Belediye Başkanı Ömer Faruk Çelik Şehzadeler Belediyesi'nin ikinci kültür eseri olan ve Tarihçi Naci Yengin'in kaleme aldığı 'Şehzade Şehir' adlı kitabın tanıtımını yaptı. Şehzadeler Belediyesinde düzenlenen tanıtım toplantısına Şehzadeler Belediye Başkanı Ömer Faruk Çelik'in yanı sıra, yazar Naci Yengin ve Gazeteciler Cemiyeti Başkanı Ertuğrul Aytaç katıldı.

Kaleme aldığı 'Şehzade Şehir' kitabı ile şehzadeler şehrini anlatan bir kitap olduğunu ifade eden Yazar Naci Yengin, "Öncelikle Şehzadeler Belediyesine ve Başkanımız Ömer Faruk Çelik'e teşekkür ediyorum. Şehzadeler Belediyesi'nin kültür, sanat ve kent çalışmalarına vermiş olduğu değer şuana kadar olduğu gibi bundan sonra da devam edecektir. Bu anlamda benim yapmış olduğum 10. çalışma Manisa üzerine yapılmış olan bir çalışma. Şehzadeler Belediyesi sınırları içerisinde kalan ve asıl Manisa şehrinin merkezinde bulunduğumuz şehre ait bir kitap. Bu kitabımız bir denemeler kitabı. Kitabımızda Manisalılık ruhu, Manisa aşkı ve Manisa sevdası var. Manisa sevdasını yaşamayan bilmez. Manisa'mız şehir olarak bir şehzadedir. Şehzade yetiştiren ve ülkenin idaresinde, yönetiminde namzet insanları yetiştirmiş bir şehirdir. Bizde bu nedenle bu kitabımıza 'Şehzade Şehir' ismini uygun gördük. Kitabımız ismi nedeni ile güzel bir tevafuk oldu. İki yıl önce Şehzadeler ilçesi Manisa'da kurularak bu ismi ölümsüzleştirmiş oldu. Manisa 16 şehzade yetiştiren ve bunlardan 6 tanesi Osmanlı Devletine Padişahlık yapmış önemli şehirlerden biridir. Bu konuda her ne kadar Amasya ile yarışıyor olsak da, Manisa'nın daha önde olduğunu unutmamak lazım. Bu konuda Amasya'da yapılan çalışmaları takdir ile karşılamak ile beraber, Şehzadeler Belediyesinin 2 yıl içinde yapmış olduğu çalışmalara bakınca kısa zaman içerisinde Amasya'yı geçecektir diye düşünüyorum. Manisa'nın diğer bir yönü ise, manevi yönü olan bir şehirdir, Osmanlı'ya yönetici yetiştiren şehir aynı zamanda Konya Mevlevihane'sine post makamına Mevlevi yetiştiren şehir olarak da önemlidir. Buraya gelen şehzade, manevi yönden Konya'ya gider, siyasi yönden de İstanbul'a payitahta geçer. Bu nedenle Manisa'ya önemli görevler düşmektedir. Bu eserimizin hayata geçmesinde emeği geçen başta Şehzadeler Belediye Başkanımız Ömer Faruk Çelik olmak üzere, tüm herkese çok teşekkür ediyorum" dedi.

"ŞEHZADE ŞEHİR, ŞEHRİMİZİN MARKALAŞMASINA KATKI SAĞLAYACAKTIR"

Şehzadeler Belediyesi olarak kültür yayınlarını desteklediklerini ifade eden Şehzadeler Belediye Başkanı Ömer Faruk Çelik ise, "Şehzadeler Belediyesi olarak yeni kurulmuş olan bir belediye-yiz. Kültür yayınlarımızın ilki Ahmet Şemseddin Marmaravi hazretlerinin eserlerini ve hayatını ele alan bir kitaptı. Bunu bastırarak gelen misafirlerimize takdim ediyoruz. İsteyen vatandaşlarımız belediyemizde bu kitabımızı temi edebiliyorlar. İkinci kültür eserimiz de 'Şehzade Şehir' olarak Manisalı değerli tarihçi hocamız Naci Yengin hocamızın eserini bastırmış olduk. Ben öncelikli olarak şehrimizin tanıtımı adına böylesine güzel bir eseri kaleme aldıkları için değerli hocamıza çok teşekkür ediyorum. Bilindiği kendisinin çok entelektüel çalışmaları mevcuttur. Ama Manisa'yı, her gün önünden geçtiğimiz binaları ele almış olması, şehrimizin eserlerini, markalaşmasına katkı sağlayacak olan böyle güzel bir eseri kaleme almış olması. Bizim açımızdan çok ayrı bir önem ifade etmektedir. Bizde istedik ki şehrimiz açısından böylesine önemli bir eseri, Şehzadeler Belediyemizin kültür yayınlarına dahil edelim. Şehzadeler Belediyesi 2 numaralı kültür yayını olarak bunun basımını gerçekleştirdik. Bu güzel eseri hem şehrimize gelen misafirlerimize takdim edeceğiz hem de vatandaşlarımıza vereceğiz. Bu vesile ile Şehzadeler ilçemizin ve Manisa'mızın tanıtılmasına katkıda bulunmuş olacağız. Böylesine güzel bir çalışma nedeni ile değerli Naci Yengin hocamız çok teşekkür ediyorum. Emeği geçen tüm mesai arkadaşlarımıza da çok teşekkür ediyorum. Tüm Manisalı hemşerilerimiz bu güzel kitabı okusunlar ve istifade etsinler. Ben inanıyorum ki okuyan hemşerilerimiz her gün geçtikleri yollardan farklı bir bakış açısı ile geçeceklerdir. Her gün gördükleri manzaralar onlar için çok daha farklı manalar ifade edecektir diye düşünüyorum" dedi.

"BELEDİYELER KÜLTÜREL ESERLERE DEĞER VERMELİ"

Kültürel yayınların hayata geçmesi için Belediyelerin destek olması gerektiğini ifade eden Manisa Gazeteciler Cemiyeti Başkanı Ertuğrul Aytaç da şunları söyledi:

"Kentlerin büyümesi ve sosyal yaşamlarının gelişmesinde kültürel faaliyetlerin önemli bir yeri var büyükşehir olmak, küçük şehir olmak, kent olarak bunun bilincini ancak kültür ve sanata verilen değerlerle toplum karşısında ön plana çıkara bilirsiniz. Bugün Şehzadeler Belediye Başkanımız ve çalışma arkadaşlarına, değerli hocamızın kitabının yayınlamasında emeği geçen herkese çok teşekkür ediyorum. Şehzade Şehri ebetteki isim olarak ta hocamızın tarihçi olması nedeni ile büyük bir önem taşımaktadır. Tüm belediyelerimizin bu konularda faaliyet gösteren yazar ve çizerlere destek vermesi gerektiğini düşünüyorum. Bu konuda değerli Belediye Başkanımız Ömer Faruk Çelik'in göstermiş olduğu hassasiyete çok teşekkür ediyorum. Bugün görüyoruz ki belediyelerimizin vermiş olduğu destekler sayesinde bazı eserler kültür ve sanat alanında yapılan eserler ve yazarlarımız ortaya çıkmaktadır. Ben emeği geçen herkese çok teşekkür ediyorum"

Tanıtımın ardından Yazar Naci Yengin ilk imzalı kitabını Manisa Gazeteciler Cemiyeti Başkanı Ertuğrul Aytaç'a hediye etti.

■ Haber merkezi

Başbakan Yıldırım'dan içtüzük konusunda muhalefete çağrı

Dostluk elimizi Muhalefete de uzatıyoruz

Başbakan Binali Yıldırım, partisinin grup toplantısında yaptığı konuşmada, Meclis'te işlerin istenilen hızda gitmediğine işaret ederek, "Muhalefet partilerinin gayet tabii muhalefet yapmak gibi bir görevi. Düşüncelerini, önerilerini milletin gündemine getirme gibi bir görevi var. Buna asla ve asla söyleyecek bir şeyimiz yok. Ancak, istiyoruz ki Meclisimiz daha verimli çalışsın. Zamanı daha etkin kullanalım. Vatandaşın zamanını da yemeyelim. O yüzden uzun süreden beri gündemde olan içtüzük konumuz var. İçtüzükle ilgili artık bir şey yapmanın zamanı geldi ve geçti. Çünkü, maalesef bu konuda kötü alışkanlıklar, içtüzüğün getirdiği imkanları amacı dışında kullanma, aldı başını gitti. AK Parti grubu olarak bu hafta diğer siyasi parti gruplarına da içtüzük konusunda bir kez daha birlikte hareket etme, içtüğüzün daha etkin bir hale getirilerek Meclis'in daha verimli ve hızlı çalışmasını sağlayacak yeni içtüğüzün yapılması konusunda diğer partilerin katılımı ve desteğini bekliyoruz. Ümit ederiz ki ortak zamanda konuşulur. Hiç mutabakat olmayacak ülkelerle bile mutabakat yapıyoruz da kendi ülkemizde vatandaşımıza hizmetten başka amacı olmayan partiler neden mutabakat yapmasın. Dostluk elimizi muhalefet partilerine de uzatıyoruz. Dostluğu muhalefet partileri ile de geliştirmeyi hedefliyoruz. Onun için, buradan bir çağrı yapıyorum, muhalefetinizi seçim öncesinde sahada istediğiniz kadar yapın ama seçimden sonra bırakın muhalefeti geleceğimiz için ne yapabilir buna kafa yoralım. Artık, milletimiz boş laflar duymak istemiyor. Anlamsız suçlamalara tahammülü yok. İktidara deyin ki şöyle yapıyorsunuz bu yanlıştır, şöyle yapın. Herşey yanlış olmaz ki kardeşim. Her şey yanlış olsa bu sağlıkta dönüşüm nasıl yapılır. Bu gerçeği görün lütfen. Cümle alem gördü, siz hala görmemekte ısrar ediyorsunuz. Görmezseniz, millet de sizi görmez" diye konuştu.

> Başbakan Binali Yıldırım: "Hiç mutabakat olmayacak ülkelerle bile mutabakat yapıyoruz da kendi ülkemizde vatandaşımıza hizmetten başka amacı olmayan partiler neden mutabakat yapmasın. Dostluk elimizi muhalefet partilerine de uzatıyoruz"

"Suriye krizi, terör örgütlerinin eylemi için zemin oluşturuyor"

Suriye krizinin başta DEAŞ olmak üzere, terör örgütlerinin eylemi için zemin oluşturduğuna dikkati çeken Yıldırım, "Anamuhalefet partisi bizi DAEŞ'le ilgi soru yağmuruna tutuyor aklı sıra. Bana diyor ki, işte siz DEAŞ'a şöyle yaptınız, böyle yaptınız, bunların cevabını ver diyor. Tek bir cevap veriyorum, 2013'te Meclis'te DEAŞ ve PKK'ya karar almırken CHP neden hayır oyu verdi? Onun cevabını versin önce. Kimin PKK'ya, DEAŞ'a müzahir olduğu Meclis'te yapılan oylamanın sonucunda belli. Onun cevabını versin de sonra bize terör örgütüyle ilgili suçlamalarda bulunsun" dedi. Yıldırım, konuşmasını şöyle sürdürdü:

"2011 yılında TÜrkiye, El-Kaide'den sonra, Irak işgalinden sonra, dünyanın başının belası yeni bir örgütün doğduğunu bütün dünyaya duyurdu. 2013 yılında 50 bin 153 şüpheliyi bütün dünya ülkelerine bildirdik. Bunlarla ilgili seyahatlerde, giriş çıkışlarda dikkat edin diye, 144 ülkeye 3 bin 560 tane şüpheliyi yurt dışına deport ettik, geri gönderdik. Bin 560 kişiyi de mahkemelere sevk ettik. Unutmayın, Brüksel saldırısını yapanları da Türkiye'de yakalayıp saldırıdan önce gönderen, alın bunların geriğini yapın diyen Türkiye'dir. onlar ne yaptılar, bunlar birşey yapmaz deyip dışarı bıraktılar, sonra da o saldırılarla karşı karşıya kaldılar. Bir lafı konuşmadan önce, bir suçlamada bulunmadan önce işin doğrusu nedir bakacaksınız, göreceksiniz, ona göre konuşacaksınız. Öyle laf olsun diye edeceğiniz sözler sonra başınıza bela olur."

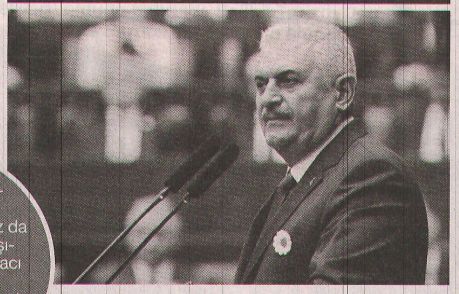

Avrupa'daki ırkçı akımların alıp başını gittiğini anlatan Yıldırım, "Siyahilerle güvenlik güçleri arasında yaşanan olayları günlerdir takip ediyoruz. Herşeyde Türkiye'ye yoğunlaşacağına biraz da kendi içinize bakın, nerede yanlış yaptık, nasıl düzeltiriz, onun gayreti içinde olun. Senin teröristin kötüdür, benim teröristim iyidir anlayışı sonunda en büyük belayı sizin başınıza açacak" şeklinde konuştu.

"NATO ülkeleri artık, bölgelerdeki karışıklıklar, terör olaylarının tırmanmasına karşı çok daha duyarlı hareket etmek mecburiyetindedir" diyen Yıldırım, "Türkiye'nin beka mücadelesinde terörle mücadelesinde daha ciddi NATO üyesi olarak destek alma hakkı vardır. NATO eğer bu sorumluluğunu bugün yerine getiremezse, ileride Avrupa'yı çok daha büyük sorunların beklemekte olduğunu anlaması gerekmektedir" ifadelerini kullandı.

DEAŞ'la mücadele konusuna işaret eden Yıldırım, konuşmasında şunları kaydetti:

"O kadar insan yok olduktan sonra, şimdi Eski İngiltere Başbakanı günah çıkarıyor. Irak'ın işgal acısını yaşamasaydı insanlık bugün DEAŞ diye bir örgüt olmayacaktı. DEAŞ, dini inancı olmayan çapulcuların biraraya geldi bir yapı. İnsanlığın başbelası bir yapı. DEAŞ'la mücadele edelim, güzel. Ellerindeki en modern silahlar nereden geldi? DEAŞ fabrika mı kurdu, Irak çöllerinde. Bir yandan silahları sizden alacak, orada masum insanları katledecek. Bir yandan da bu örgüte mücadele yapacağız. Ne zamandan beri bir terör örgüttünü yok etmek için bir başka terör örgütü yardım etmeye başladı. Bu sakat görüşten dostlarımızın vazgeçmesini istiyoruz. Bir terör örgütünü başka terör örgütüyle alt edemezsiniz. Etseniz de o terör örgütü bu sefer sizin başınıza bela olur."

"NATO'nun güvenlik konsepti yeni baştan ele alınmalıdır"

Başbakan Yıldırım, "Avrupa Parlamentolarına ırkçı saldırganlara destek veren sloganlar ve siyasetçiler yakışmıyor. Avrupa başkentlerine bu insanlık suçlarına karşı gerekli tedbirleri almayan devlet adamları da yakışmıyor. Avrupa başta olmak üzere modern dünya sürekli kendi değerlerini tekzip etmekten artık vazgeçmelidir. NATO'nun güvenlik konsepti yeni baştan ele alınmalıdır" dedi. ■ İHA

Türkiye'den Gazzeli çocuklara bayram hediyesi

Türkiye, Ramazan Bayramı'nda Gazze halkını yalnız bırakmadı. Filistin halkının acil insani ihtiyaçları için Başbakanlık AFAD koordinasyonunda 11 bin ton insani yardım malzemesi hazırlandı. Çocuklar için en az gıda kadar acil olan oyuncaklar ve bayramlık kıyafetler de Ramazan Bayramı'nda Filistinli çocukların yüzünü güldürdü.

Acil gıda yardımına ihtiyaç duyan Filistin halkı için Başbakanlık Afet ve Acil Durum Yönetimi Başkanlığı (AFAD) koordinasyonunda hazırlanan 11 bin ton insani yardım malzemesi, Mersin Limanı'nda Gazze için demir aldı.

AFAD, Türk Kızılayı, Toprak Mahsulleri Ofisi ve bir özel kuruluşun desteği ile hazırlanan yardımların değeri 25 milyon TL'yi buldu.

YARDIMLARIN İÇERİĞİNDE NELER VAR?

Yardımları taşıyan Lady Leyla gemisine yüklenmesi devam eden insani yardım malzemeleri; 10 bin 104 oyuncak, bin 500 bebek bezi, 13 bin 755 gıda kolisi, 5 bin ton un, 3 bin ton şeker, 2 bin ton pirinç, 500 ton ayçiçek yağı, 100 bin giysi ve 20 bin ayakkabıdan oluşuyor.

Türkiye'nin insani yardımlarını taşıyacak olan Lady Leyla isimli gemi, Temmuz'un ilk gününde Mersin limanından demir aldı ve rotasını İsrail'in Aşdod limanına çevirdi.

AFAD Başkanvekili Mehmet Halis Bilden başkanlığındaki AFAD insani yardım ekibi tarafından karşılanan insani yardım malzemeleri, Türk ve Filistin Kızılayları aracılığı ile Gazze halkına ulaştırıldı.

Çocuklara acil yardım

Çocuklar için en az gıda yardımı kadar önem taşıyan oyuncaklar ve bayramlık kıyafetler de unutulmadı.

Hazırlanan oyuncaklar Ramazan Bayramı'nda Filistinli çocukların yüzünü güldürdü. Aynı zamanda çocukların hayatlarının normalleşmesine de katkıda bulunmuş olacak.

Gazzeli çocuklar bağışlanan 100 bin giysi ve 20 bin ayakkabı ile bayramı yeni kıyafetler ile karşıladı.

■ **Haber Merkezi**

Manisalı şair yazar Nazmi Alper Tanrıverdi 50. sanat yılında farklı bir etkinliğe imza attı.

Evinin salonunu sergi salonuna çevirdi

Manisalı şair yazar Nazmi Alper Tanrıverdi, 50. sanat yılında, farklı bir etkinliğe imza atarak evinin salonunu sergi salonuna çevirdi. Şimdiye kadar 20'den fazla şiir sergisi açan Tanrıverdi sergilerini ziyarete gelemeyen öncelikle mahalle sakinleri ve Manisalıları evinin salonunda şiir yolculuğuna çıkaracak. 1 hafta açık kalacak olan sergi sabah 11.00-16.00 saatleri arasında ziyaret edilebilecek.

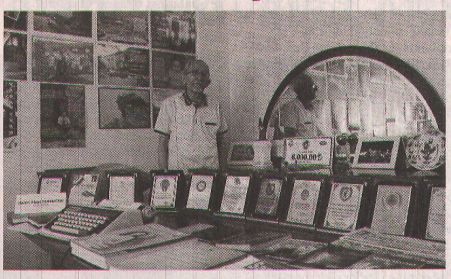

Yıllarca kimya sektöründe makine tekniceri olarak çalıştıktan ve emekli olmasının ardından yazdığı şiirleri kitaplarda toplayarak şiir severlerle buluşturan Nazmi Alper Tanrıverdi, şimdiye kadar farklı şehirlerde açtığı şiir sergisini şimdi de evinin salonunda açtı. 50. sanat yılında evinin salonunu sergi salonuna çeviren Tanrıverdi, fotoğrafların üzerine yazılmış şiirlerinin yanı sıra aldığı ödülleri de ziyaretçileriyle paylaşıyor.

SERGİLERİNE GİDEMEYENLER İÇİN ÖZEL SERGİ

Fotoğraf sergisi, resim sergisi gibi sergilerin açıldığını ve kendinin de 'Neden bir şiir sergisi olmasın' diyerek çıktığı şiir sergisi yolculuğunun ilk durağının 2004 yılında Antalya'da başladığını aktaran Tanrıverdi, "İlk sergimi 2004 yılında Antalya Kültür Pasajında açmıştım. Daha sonra Türkiye'nin farklı il ve ilçelerinde Manisa da dahil olmak üzere 20'nin üzerinde kişisel sergi açtım. Sanat hayatımın 50. yılında sergilerime gelemeyen özellikle de mahalle sakinlerimin ve Manisalıların bu sergiye gelmeleri için evimin salonunu hazırladım. İnşallah gelenler olur, gezenler olur, faydalananlar olur. Bir hafta boyunca sabah 11.00 ile saat 16.00 arasında sergim açık kalacak. Sergimi gezebilir Manisalılar özellikle de mahallemin insanları" dedi.

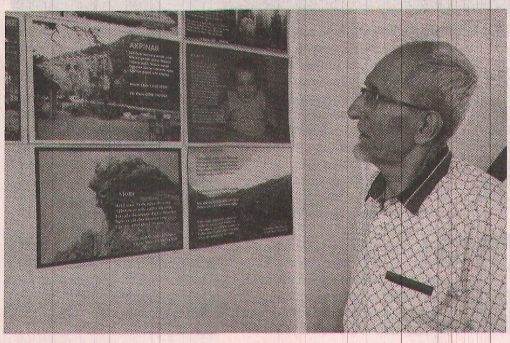

'ŞİİRLERİMLE OKUMAYI SEVDİLER'

Yerelde sanatın hangi türü olursa olsun gerçekten zorlanıyorsunuz" diyen Tanrıverdi şunları söyledi:

"Hatta benim ziyaretçi defterimde sergilerimi gezenlerden biri demiş ki, 'Sizin en büyük şansızlığınız Manisa gibi dar bir bölgede bu işlerle uğraşmanız ama şevkiniz kırılmasın' diye yazmış. Öncelikle gençleri kahve köşelerinden uzaklaştırıp, şiire, edebiyata, halk müziğine, sanat müziğine yönlendirebilmekti. O neden ben hem şiiri sevdirdiğimi düşünüyorum gençlere hem de Türk Halk Müziğini sevdirdiğimi düşünüyorum. Çünkü 'Fotoğraflarla Türkülerimiz' sergisi gerçekten büyük bir ilgi gördü. Birçok kişi türküyü sevmeye başladı. Şiiri de sevmeye başladılar. Hatta birçok kişi yine deflerle yazmışlar, 'Hocam ben okumayı sevmiyordum ama sizin yazdığınız şiirleri okurken, okumayı sevdim, okumaya başladım, artık kitap okuyorum' diyenler var. Bu da demek oluyor ki ben doğru yoldayım. Gençleri yönlendirebilmişim. Bana yetiyor bu çok mutlu oluyorum."

'ŞİİR BENİM YAŞAM TARZIM'

Şiirin kendisi için bir yaşam tarzı olduğunu vurgulayan Tanrıverdi, "Şiir her ne kadar duyguların dili olsa da benim için bir yaşam tarzı. Çok duygusal bir insanım. En ufak bir şeyde burnumun direği sızlar, hüzünlenirim. Şiirlerimin içinde belki çok nadirdir içinde hüzün olmayan, bir elin parmaklarını geçmez. Kendi yaşantımı aksettiren şiirlerdir bunlar. Kendi yaşantımı anlatırım ama bunun yanı sıra eşten dosttan, arkadaştan veya radyoda televizyonda dinlediğim bazı haberlerden etkilenerek yazdığım şiirler olmuştur. Sergideki fotoğrafların yüzde 80'i de kendime ait fotoğraflardır. Yüzde 20'si de bulamadığım için başkalarından temin ettiğim fotoğraflardır. Resim merakım da var. Yağlı boya tablolar yapıyorum. 50'inci sanat yılımı kutluyorum ama şöyle söyleyeyim geçen sene Altın Elma Beste yarışmasında 542 eserin içerisinde benim güftesini yazdığım eser birinci oldu. Ama ne valilik tarafından ne belediyeler tarafından hiçbir şekilde destek almadım. Manisa kör sağır, kültür ve sanata. Mesela açtığım bu sergiye bir iki kişi gelir mi gelmez mi bu sergiye bilemiyorum. Kültür insanı olarak, görev insanı olarak ben görevimi yaptım diye düşünüyorum" dedi. Şehzadeler ilçesi Peker Mahallesindeki Okan Divrik Parkının yanında bulunan 1705 Sokak No:9/3 Fatmahanım Apartmanında bir hafta açık kalacak olan sergi 11.00-16.00 saatleri arasında gezilebilecek.

■ İHA

ZİRVEYE BİR ADIM KALDI

Avrasya Kamuoyu Araştırma Merkezi'nin (AKAM), "En başarılı metropol ilçe belediye başkanı" araştırmasında Şehzadeler Belediye Başkanı Ömer Faruk Çelik, yüzde 68,9'luk oy oranıyla Antalya'nın Konyaaltı Belediye Başkanı Muhittin Böcek'in ardından ikinci sırada yer aldı. Sosyal belediyecilik anlayışını göreve geldiği ilk günden itibaren vatandaşlara en doğru biçimde aktarmasını bilen Başkan Çelik, önümüzdeki günlerde hayata geçirmeyi planladığı yeni projeleri ile başarısını sürdürmeyi hedefliyor.

Türkiye genelinde yapılan "En başarılı metropol ilçe belediye başkanı" araştırmanın sonuçlarına göre Konyaaltı Belediye Başkanı Muhittin Böcek, listenin ilk sırasında yer alıyor. AKAM'in 2-8 Temmuz 2016 tarihleri arasında yapmış olduğu, en başarılı büyükşehir ve ilçe belediye başkanları araştırmasında yüzde 76,5 oy ile Başkan Muhittin Böcek, listede birinci sıraya yerleşti.

30 büyükşehir belediyesi ve bağlı olduğu ilçelerde 8 bin 890 kişiyle yüz yüze mülakat yöntemiyle yapılan araştırmanın sonuçlarına göre listede yer alan ilk 5 isim şöyle;Konyaaltı Belediye Başkanı Muhittin Böcek yüzde 76,5 oy oranıyla listede birinci sırada yer aldı. Yüzde 68,9 oy oranıyla Manisa Şehzadeler İlçe Belediye Başkanı Ömer Faruk Çelik listenin ikinci sırasında yer alırken, Gaziantep Şehitkamil İlçe Belediye Başkanı Rıdvan Fadıllıoğlu yüzde 68,4 ile üçüncü, Adana Çukurova İlçe Belediye Başkanı Soner Çetin yüzde 68 ile dördüncü, Eskişehir Odunpazarı İlçe Belediye Başkanı Kazım Kurt ise yüzde 65,5 ile listede beşinci sırada yer aldı. ■ **Haber Merkezi**

PROTEİNİ DÜŞÜK GIDA ÜRÜNLERİ

GIDANIN BİLGE KÖŞESİ

Nermin Özge BİLGE
(Gıda Mühendisi)
bilgenerminozge@gmail.com

Maalesef hayatta genelde hep bizi ilgilendiren konularla meşgul oluyoruz, " Biz zor durumda değilsek başkaları ne yaşarsa yaşasın. " dercesine davranıyoruz. Ne kadar büyük bir yanlışın ortasındayız, belki bu yazıdan sonra biraz anlarsınız. Bir gerçek var ki , etrafımızdaki insanlar ve yakınlarımız için de çaba göstermemiz gerekiyor.

Bu hafta sizlere artık raflarda rahatça bulabilmenizi istediğim üründen bahsetmeye karar verdim.

Fenilketonüri (PKU) olarak adlandırılan hastalarda, karaciğerde işlev gören bir enzim aktif değil . Bu sebepten protein tüketimi ve bu enzime bağlı olarak ciddi sorunlar ortaya çıkıyor diyebilirim size kısaca. Bunu tam olarak size ifade edebilecek kişiler, doktorlar ve sevgili diyetisyen arkadaşlarım.

Ürün yapısına, içeriğine ve üretim ve tüketim aşamasına gelelim...

" Düşük proteinli gıda ürünleri " incelemesini sizler için yaptım ve piyasadaki birçok ürün hakkında bilgi sahibi oldum. Bu konuda fenilketonüri (PKU) hastalarının sesini duyurmak amacıyla ve sizleri bilgilendirmek için düşük proteinli ürünlerden bahsetmeye karar verdim. Beni ilgilendiren kısım şu, " Bu ürünler neden her rafta rahatça bulunmuyor? " Tabi ki bu ürünlere bazı market ya da internet aracılığıyla ulaşabilmemiz mümkün, tamam orda sıkıntı yok. Ama neden bir sakız veya çikolata alır gibi elimizin altında değil bu ürünler? Bu konuda biraz daha hassas olmanızı istiyorum. Sevgili fenilketonüri hastaları da benimle aynı görüşte. Bu hastalıkla yeni tanışanlar mutsuz olmamalı , öyle çeşitli ürünler var ki sizler için.

Neler bu düşük proteinli özel olarak üretilen gıda ürünleri ?

Düşük proteinli ıspanaklı erişte, düşük proteinli domates çorbası , kek yapımında da kullanabileceğiniz düşük proteinli yumurta ikamesi , düşük proteinli köfte harcı , düşük proteinli un, düşük proteinli makarna , düşük proteinli çikolata veya kraker , düşük proteinli peynir ikamesi .

İşte bunların hepsi sizler için üretilmiş sevgili PKU hastaları, sizden isteğim bu ürünleri dikkatlice bilinçli bir şekilde inceleyerek almanız ve tüketmeniz. Daha önce yazdığım yazılarda bildiğiniz gibi laktozsuz ürünlerden ve glutensiz gıda ürünlerinden bahsetmiştim, bu sefer de sizin yanınızda olmak güzel. İkinci bir isteğim var sizlerden, yaşadığınız yerdeki PKU derneklerinden veya başka ildeki PKU derneklerini arayarak bilgi alabilir, aynı düzende yaşadığınız insanlarla konuşarak kendinizi iyi hissedebilirsiniz.

Ben zaten gıda mühendisiniz olarak yanınızda olmaktan mutluluk duyuyorum. Sağlıkla kalın!

Not : " PKU hastaları için, raflarda daha çok proteini düşük gıda ürünleri istiyoruz. "

Uyum içinde güzel hizmetler sunacağız

MANİSA Büyükşehir Belediye Başkanı Cengiz Ergün, Manisa Valisi Mustafa Hakan Güvençer'e 'hoş geldin' ziyaretinde bulundu. Yeni görevinin Manisa'ya hayırlı olmasını dileyen Başkan Ergün, uyum içerisinde Manisa'ya güzel hizmetler sunacaklarına dair inancını belirtti.

Geçtiğimiz haftalarda Manisa Valiliği görevine başlayan Mustafa Hakan Güvençer'e, Manisa Büyükşehir Belediye Başkanı Cengiz Ergün nezaket ziyaretinde bulundu. Vali Güvençer'e çiçek, çeşitli hediyeler ve içerisinde Büyükşehir Belediyesi'nin hizmetlerinin yer aldığı kitabı takdim eden Başkan Ergün, görevinde başarılar diledi. Uyum içerisinde Manisa'ya güzel hizmetler sunacaklarına dair inancının tam olduğunu belirten Başkan Ergün, "Her şey Manisa'mız için. Manisa'mızın 17 ilçesine güzel hizmetler sunmaya çalışıyoruz. Bu doğrultuda sizlerle birlikte de uyum içerisinde Manisa'mıza hizmet edeceğimize inancımız tamdır" dedi. Bir süredir rahatsızlığı nedeniyle tedavi gören Başkan Ergün'e geçmiş olsun dileklerini ileten Güvençer ise, "Ziyaretleriniz nedeniyle teşekkür ediyorum. Şehrimizin geleceğine güzel hizmetler yapmak için buradayız. İnşallah bu süreç içerisinde Manisa'mız için gerektiği her konuda iş birliği içinde bu çalışmaları yürüteceğiz" diye konuştu. ■ **Haber Merkezi**

Başbakan Yıldırım : Bölgenin ayağa kalkmasında başrolde olacak, dostluklar artmaya devam edecek

"Dostluklarla gelişmeyi hedefliyoruz"

Başbakan Binali Yıldırım partisinin grup toplantısında önemli açıklamalarda bulundu. İsrail ve Rusya ile olan ilişkilerin normale döndüğünü anlatan Yıldırım, "Şimdi İsrail mutabakatı ile ilgili ileri geri laflar edenler var. Mliletime açıkça şunu ifade ediyorum. Biz Gazze Filistin de perişanlık içinde dünyaya kapalı yaşayan kardeşlerimize faydamız olacaksa, mutabakata varız. İsrail'le uzun zamandan beri var olan anlaşmazlıklar, diplomatik sorunlar da bir ölçüde normalleşmiş olacak. Bundan sonra bölgede dostluklarla gelişmeyi hedefliyoruz."dedi.

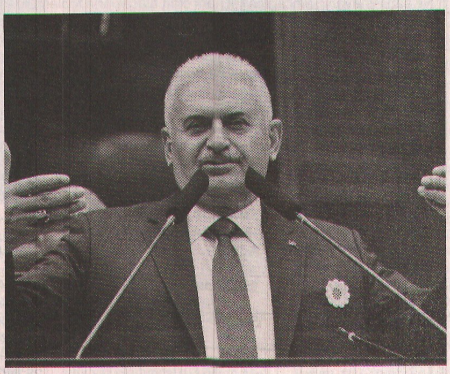

Başbakan Binali Yıldırım partisinin haftalık grup toplantısında önemli açıklamalarda bulundu. İsrail ve Rusya ile ilişkilerin normale dönmesinin ardından ileri geri laf edenlere seslenen Başbakan Yıldırım," İsrail mutabakatı ile ilgili ileri geri laflar edenler var. Mliletime açıkça şunu ifade ediyorum. Biz Gazze Filistin de perişanlık içinde dünyaya kapalı yaşayan kardeşlerimize faydamız olacaksa, mutabakata varız.Bu anlaşma 3 madde içeriyoruz. Bunlardan birisi, mavi Marmara'da yaşanan, 10 vatandaşımızın hayatını kaybetmesi, şehit olmasıyla sonuçlanan olaydır. Bundan dolayı İsrail'in özür dilemesini şart koştuk. İkinci olarak burada hayatını kaybeden vatandaşlarımızın yakınlarına tazminat ödenmesi. Ama bir şart vardı ki uzun süre direndiler, o da Filistin'e, Gazze'ye uygulanan ambargonun gevşetilmesi, insani yardımların Türkiye'nin önderliğinde gerçekleşmesi. Bu konuda çetin müzakareler oldu. Nihayet bu şartıd İsrail tarafı kabul etti, mutabakat sağlandı. 11 bin tona yakın insani yardım, gıda, giyecek, ilaç Gazze'deki kardeşlerimize bayram sevinci olarak götürüldü. bundan sonra sağlık hizmeti verilemeyen, sanayisi iş hayatı durmuş o bölgelerin tekrar ayağa kalkmasında Türkiye başrolde olacak. Türkiye'nin liderliğinde bölge normale dönecek. Filistin davasını savunmak orada burada süslü laflar yapmakla olmaz. İcraatla olur. Önümüzdeki günlerde Gazze'yle elektrik sağlanması için Enerji Bakanlığımız harekele geçiyor. Bu mutabakat bu hafta içerisinde Meclis'e gelecek ve uluslararası ikili anlaşma olarak Meclis onayına sunulacak. Bölgede Filistinlilerin yaşamı çok daha iyi şartlara kavuşmuş olacak. İsrail'le uzun zamandan beri var olan anlaşmazlıklar, diplomatik sorunlar da bir ölçüde normalleşmiş olacak. Bundan sonra bölgede dostluklarla gelişmeyi hedefliyoruz. Bölge ülkeleriyle de dostluklarımızı kalıcı olarak geliştirmek artarak devam edecek. Biz, oradaki haklarımızdan vazgeçecek değiliz. Terörle mücadele konusunda hassasiyetimizi sürdürerek dostluklarımızı artırmaya devam edeceğiz" ifadelerini kullandı.

RUSYA İLE OLAN İLİŞKİLER

Rusya ile olan ilişkilere işaret eden Yıldırım, "Suratle ekonomik, turizm alanında birçok alanda karşılıklı işbirlikleri başlamıştır. Antalya'ya hasret kalan Rus misafirlerimiz buluşma mutluluğuna erişmiş buluyor" şeklinde konuştu.

KURBAN BAYRAMI TATİLİ

Başbakan Yıldırım, Kurban Bayramı tatiline ilişkin konuşarak, "Kurban Bayramı'nda da bayramın evveli bayramla birleşiyor, böylece bir uzun tatil daha yapacaksınız. Dolayısıyla, milletvekillerimiz bayrama kadar sıkı çalışırsanız Meclis üzerine düşen görevi yapar, milletini beklediği müjdeli haberlerin gereğini yerine getirirse güzel bir bayramı da geçirme imkanı kendiliğinden gelmiş olur. Hepinize yapacağınız bu güzel çalışmalardan dolayı şimdiden teşekkür ediyorum" dedi.

■ **İHA**

İller Bankasından 6 milyon TL kredi kullanacak

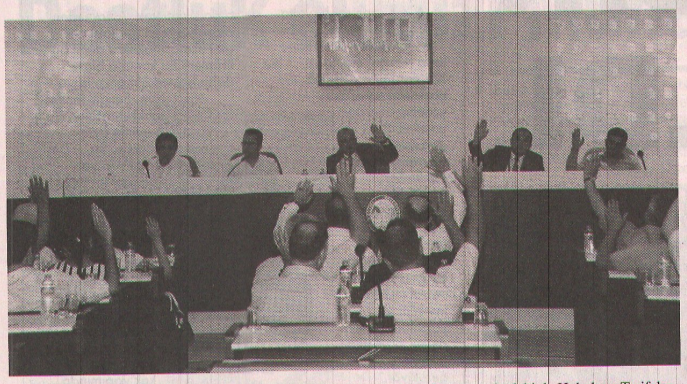

Salihli Belediyesi Temmuz ayı meclis toplantısı, Belediye Başkanı Zeki Kayda Başkanlığında gerçekleştirildi. Belediye Meclis Salonunda gerçekleştirilen toplantıda belediye meclisi 20 maddeyi görüşerek karara bağlarken, Salihli İktisadi ve İdari Bilimler Fakültesi inşaatının tamamlanması için İller Bankası'ndan 6 milyon TL kredi kullanım talebi de oy birliği ile kabul edildi.

Yoklama ve geçmiş meclis kararlarının dağıtılması ile başlayan toplantıda ilk olarak Kırveli Mahallesi 3829 ada 67 parselde kayıtlı taşınmazın 2012-2017 yılları arası kamulaştırma programına alınması talebi ve Eskicami Mahallesi 254 ada 17 parselin 2012-2017 yılları kamulaştırma programına alınması talebi görüşülerek oy birliği ile kabul edildi.

Temmuz ayı toplantısında Belediyeye ait Zafer Mahallesinde otopark alanının Ziraat Odası Başkanlığına tahsis edilip edilmeyeceği talebi, Hukuk ve Tarifeler Komisyonuna oy birliği ile havale edilirken, Poyrazdamları Mahallesi 109 ada 3 parselde kayıtlı arsanın S.S. Poyrazdamları Tarımsal Kalkınma Kooperatifine satılıp satılmayacağı hususunun görüşülmesi talebi de Hukuk ve Tarifeler Komisyon raporuna göre talebin reddine oy birliği ile karar verildi.

Cumhuriyet Mahallesi 2529 ada 13 parsel nolu taşınmazın Kamil Sezer Caddesi ile 329 sokağa bakan ada köşesinde bulunan yol girintisinin ihdasen imar adası içerisine alınması ile ilgili imar planı değişikliği ile Gediz Elektrik Dağıtım A.Ş. tarafından kentin enerji ihtiyacını karşılamak için yapacak olduğu trafo alanları ile ilgili imar planı değişikliği talebi oy birliği ile kabul edilirken, Atatürk Mahalleşi 2513 ada 1 ve 3 nolu parsellerin imar planı değişikliği talebi oy çokluğu ile kabul edildi. Temmuz ayı toplantısında Fen İşleri Müdürlüğü bünyesinde kullanılmak üzere çekici kamyon alımı talebi ise oy birliği ile kabul edildi.

Toplantıda Bektaşlar Mahallesinin isminin 'Gökçeköy' olarak değiştirilmesi talebi ile Şehitler Mahallesi Kipa'nın batısında yapılmakta olan Kapalı Spor Salonu ve Yüzme Havuzuna Salihli Belediyesi Atatürk Spor Salonu isminin verilmesi talebi oy birliği ile kabul edildi.

Sağlık Mahallesi 2034 ada 5 parsel nolu taşınmazın imar planı tadilatı talebi, Adala Mahallesi 2244, 2114 ve 2139 parsellerde kayıtlı taşınmaz üzerine lisanssız güneş enerjisi santrali kurulması amacıyla hazırlanan 1/5000 ölçekli nazım ve 1/1000 ölçekli uygulama imar plan tadilatı talebinin görüşülmesi, Adala Mahallesi 2250 parsellerde lisanssız güneş enerji santrali kurulması amacıyla hazırlanan 1/5000 ölçekli nazım ve 1/1000 ölçekli uygulama imar plan tadilatının incelenmesi talebi, oy birliği ile imar komisyonuna havale edildi.

Tarımsal sulama sondajları borçlarıyla belediyeye devredildi

İlçe sınırları içerisinde muhtelif yerlerde bulunan 63 adet Tarımsal Sulama Sondajlarının abonelikleri-nin borçları ve mülkiyeti ile birlikte belediyeye devri hususu oy birliği ile kabul edilirken, konu ile ilgili görüşlerini dile getiren Başkan Kayda, "Tarımsal sulama konusunda büyükşehir ile görüştük. Şubat ayı Büyükşehir Meclisi toplantısında sulama kuyularının ilçe belediyelere devredilmesi kararı alındı. Toplam 63 adet olan bu sondajları borçlarıyla birlikte biz devralacağız." dedi.

FAKÜLTE İÇİN 6 MİLYON BORÇLANMA YETKİSİ

Salihli Belediyesi tarafından tamamlanacak olan Salihli İktisadi ve İdari Bilimler Fakültesi inşaatı için İller Bankası'ndan kredi kullanma talebi ele alındı. Meclis üyeleri, İller Bankası'ndan 6 milyon lira kullanım talebini oy birliği ile kabul etti.

Toplantıda Belediye Temizlik İşleri ve Fen İşleri Müdürlüğü bünyesinde yeni araç alımı ve Yeni Jeotermal kuyu kazımı için İller Bankası'ndan kredi kullanma talebi ise Plan ve Bütçe Komisyonuna havale edildi. Belediye meclisi bu 2 maddeyi ele almak için 15 Temmuz Cuma günü saat 17.30'da yeniden toplanacak.

■ **Haber Merkezi**

Kaymakam Aydın göreve başladı

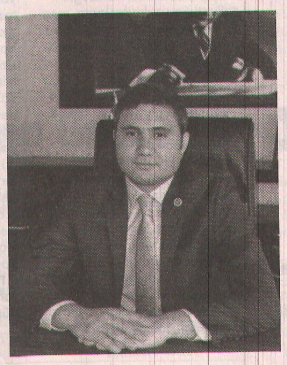

Manisa'nın Selendi ilçe kaymakamlığına asaleten atanan Kaymakam Murat Aydın görevine başladı.

Yaklaşık 2 yıldır vekaleten yürütülen Selendi Kaymakamlık makamına 101. dönem Erzurum Kaymakam Adayı olarak geçtiğimiz ay çekilen kura ile asaleten atanan Kaymakam Murat Aydın görevine başladı.

1986 yılında Ordu'nun Fatsa ilçesinde doğan Murat Aydın ilk, orta ve lise eğitimini Fatsa da tamamladı. Samsun 19 Mayıs Üniversitesi İşletme fakültesini tamamlayan Aydın, Sosyal Güvenlik Bakanlığında Müfettiş olarak çalışırken İçişleri bakanlığının açtığı Kaymakamlık kursunu kazanarak Erzurum Kaymakam adayı oldu. Yabancı dil eğitimi için Tunus'a giden Kaymakam Aydın, Aksaray ili Ağaçören ve Kırşehir ili Akpınar İlçelerinde vekaleten kaymakamlık görevlerinde bulundu. Geçtiğimiz ay yapılan kura çekimi ile Selendi ilçesine asaleten atanan Kaymakam Aydın görevine başladı.

İngilizce ve Arapça bilen Kaymakam Murat Aydın, "Manisa'nın ve Ege'nin güzel ve uzak bir köşesi olan Selendi ilçesinde güzel hizmetlere imza atmak için çalışacağız. Kapımız herkese açık olacak. Devletin Selendi'deki temsilcisi olarak ve ayrıca da asaleten ilk görev yerim olması hasebiyle Selendi ve Selendi halkı benim için ayrı bir önem taşıyor." dedi.

'Selendi'ye nasıl bir katkı sağlayabiliriz' düşüncesi ile göreve başladığını kaydeden Kaymakam Aydın, "Selendi'ye makamda oturmaya gelmedik. İşimiz makamda oturarak evraklara imza atmak değil, İlçemizin sosyo ve ekonomik durumu ile de ilgilenmek vatandaşımız ziyaret edip devlet şefkatini yanında hissettirmek olacak." şeklinde konuştu. ■ **İHA**

5 ilçede dere ıslahları başlıyor

Manisa Büyükşehir Belediyesi Manisa Su ve Kanalizasyon İdaresi (MASKİ) Genel Müdürlüğü, 5 ilçede gerçekleştirilecek dere ıslah çalışmaları için ilk adımı atarak proje ihalesini imzaladı.

MASKİ Genel Müdürlüğü, il genelinde başlattığı dere ıslah hamlesini yeni projelerle sürdürüyor. MASKİ Çevre Koruma ve Kontrol Dairesi ile Projeler Dairesi Başkanlıkları işbirliğiyle yürütülen çalışmalar kapsamında 5 ilçede daha dere ıslahı yapılacak. Akhisar Atıksu Arıtma Tesisi girişi, Alaşehir Sarıkız Deresi, Kula Ankara asfaltı yolu, Salihli Atıksu Arıtma Tesisi girişi ve Soma Darkale Deresi'ni kapsayan proje ihalesi imzalandı. Yüklenici firmanın yapacağı etüt çalışmaları sonrasında hangi tip malzeme kullanılacağı belirlenerek MASKİ'ye sunulacak. Projeler Dairesi'ne bağlı olarak çalışan uzman çevre mühendislerinin denetimlerinin ardından, Çevre Koruma ve Kontrol Dairesi tarafından 2017 yılında imalatı gerçekleştirilecek.

'ÖNCELİĞİMİZ CAN GÜVENLİĞİ'

17 ilçede devam eden dere ıslahı projeleriyle ilgili bilgi veren MASKİ Projeler Daire Başkanı Bircan Kaynak, "Yağışlı havalarda birçok anlamda tehlike oluşturan derelerimizin ıslahı için sürekli yeni projeler üretiyoruz. Önceliğimiz elbette ki can güvenliğinin sağlanması. Yağmurlarla birlikte meydana gelen su taşkınlarının vatandaşlarımıza ve çevremize zarar vermesinin önüne geçmeye çalışıyoruz. Çünkü bu baskınlar, civarda yaşayan insanlar, evler ve tarım arazilerini sular altında bırakarak ciddi anlamda hasara neden olabiliyor. Çevredeki yolları etkileyen çamur, ulaşımı da büyük ölçüde güçleştiriyor. Bu durumlar için önlemimizi alarak vatandaşlarımızın mağdur olmaması için var gücümüzle çalışıyoruz." dedi.

■ **Haber Merkezi**

Örnek No: 25*

T.C.
MANİSA
3. İCRA DAİRESİ
2015/376 TLMT.
TAŞINIRIN AÇIK ARTIRMA İLANI

Aşağıda cins, miktar ve değerleri yazılı mallar satışa çıkarılmış olup:

Birinci artırmanın aşağıda belirtilen gün, saat ve yerde yapılacağı ve o gün kıymetlerinin %50'sine istekli bulunmadığı taktirde, yine aşağıda belirtilen gün, saat ve aynı yerde 2. artırmanın yapılarak satılacağı; şu kadar ki, artırma bedelinin malın tahmin edilen değerinin %50'sini bulmasının ve satış isteyenin alacağına rüçhanı olan alacakların toplamından fazla olmasının ve bundan başka paraya çevirme ve payların paylaştırma giderlerini geçmesinin şart olduğu; birinci artırmadan on gün önce başlamak üzere artırma tarihinden önceki gün sonuna kadar esatis.uyap.gov.tr adresinden elektronik ortamda teklif verilebileceği, birinci artırmada istekli bulunmadığı takdirde elektronik ortamda birinci artırmadan sonraki beşinci günden başlamak üzere ikinci artırma gününden önceki gün sonuna kadar elektronik ortamda teklif verilebileceği, mahcuzun satış bedeli üzerinden aşağıda belirtilen oranda KDV.'nin alıcıya ait olacağı ve satış şartnamesinin icra dosyasından görülebileceği; gideri verildiği takdirde şartnamenin bir örneğinin isteyene gönderilebileceği; fazla bilgi almak isteyenlerin yukarıda yazılı dosya numarasıyla dairemize başvurmaları ilan olunur. 29/06/2016

1.İhale Tarihi : 26/07/2016 günü, saat 11:30 - 11:35 arası.
2.İhale Tarihi : 12/08/2016 günü, saat 11:30 - 11:35 arası.
İhale Yeri : MANİSA ORGANİZE SANAYİ BÖLGESİ ATATÜRK BULV. NO:2 MANİSA - null null / null

No	Takdir Edilen Değeri TL.	Adedi	KDV	Cinsi (Mahiyeti ve Önemli Nitelikleri)
1	15.000,00	1500 Adet	%18	1500 Adet . MUHTELİF 6 METRELİK ÇELİK BORU
2	25.000,00	50000	%18	50000 Kilogram . MUHTELİF BİSİKLET KADRO PARÇASI
3	1.997,50	3995	%18	3995 Kilogram. BİSİKLET KADROSU 28 İNÇ T.O.
4	30.000,00	3	%18	3 Adet . KONİKLEME MAKİNASI
5	25.000,00	1	%18	1 Adet . TEL EREZYON MAKİNASI
6	25.000,00	8 Adet	%18	8 Adet . ÇİNKO FOSFAT KAPLAMA TESİSİ 2200 M3 KAPASİTELİ HAVUZ - 3 ADEDİ ISITMALI

(İİK m.114/1,114/3)

Resmi İlanlar www.ilan.gov.tr'de BASIN: 379790-www.bik.gov.tr

"Güneş yanığı TARSİM kapsamına almalı"

Bu yıl bağları don, dolu vurdu derken birde sıcak havanın vurması çiftçiyi adeta perişan etti. Konuyla ilgili olarak ta Ziraat Odası Başkanı Necati Aktürk, "Dolu yağdığında zarar gören üzümde nasıl kalite kaybı oluyorsa güneş yanığında da aynı şekilde kalite kaybı olmaktadır. Bu nedenle yanığın sigorta kapsamı dışında kalmamasını ve Tarsim kapsamına alınmasını istiyoruz" dedi.

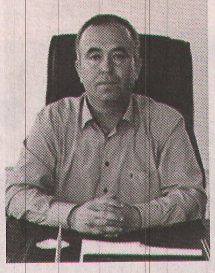

● **BAĞLAR** hakkında değerlendirmeler yaparak Tarsim yetkililerine seslenen Aktürk, "Bölgemizde yanmadan dolayı %20 %30 hatta bazı bölgelerde %50'ye varan zarar olduğu belirtiliyor. Özellikle yanma olayının meydana gelmesi maalesef sulama hatası, ilaçlamanın doğru zamanda yapılmaması, yanlış yaprak alımının eklenmesi üzümde yanma olayını tetikledi" dedi.

"GÜNEŞ YANIĞINA MARUZ KALAN İLÇELER ARASINDA ALAŞEHİR İLK SIRADA"

Aktürk, "Güneş yanığına maruz kalan ilçeler arasında başı maalesef Alaşehir bölgemiz çekiyor. Bizim burada Poyrazdamları ve Yağbasan tarafında ki o güzergâhta neredeyse zarar sıfır desek yeridir. Özellikle bölgemizde sıkıntılı olan bölgelerimiz Durasılı, Taytan, Beylikli, Yeşilova mahallesinin taban kısımları ile çay kenarlarıdır. Yani buraları sıcak hava dalgası adeta alev gibi yakmış geçmiş" diye konuştu.

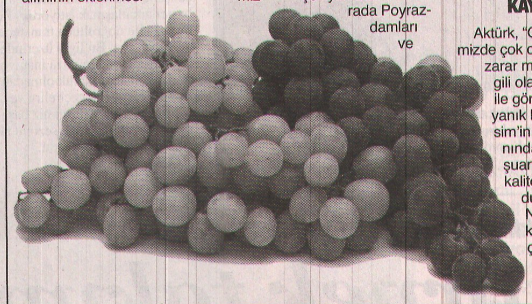

"ÜZÜMLER DE KALİTE KAYBI VAR"

Aktürk, "Gerçekten bölgemizde çok ciddi boyutta bir zarar mevcut. Konuyla ilgili olarak genel merkez ile görüşerek dedim ki yanık konusunda Tarsim'in kapsama alanında olmadığını ama şuan da bu üzümler de kalite kaybının var olduğunu belirttim. Normalde kalite kaybı sigorta policesi kapsamında bugün Tarsim kapsamı dâhilindedir. Kalite kaybı ise ne demek dersek, üzümün bozulması demektir. Yani dolu yağdığında üzüme zarar vermesi gibi bu bir kalite kaybını meydana getirir. Bunun yanında güneş yanığı da kalite kaybını oluşturur. Konuyla ilgili görüşmemiz doğrultusunda aldıkları notları Tarsim yönetim kurulu toplantısında sunacaklarlarını belirttiler. Bu yıl için faydası olmayacak ama önümüzdeki yıllarda oluşabilecek zararın karşılanması yönünde yani aşırı sıcaktan yanma durumlarını Tarsim'in kapsamına inşallah aldırmaya çalışacaklar" dedi.

■ Haber Merkezi

BU İŞİN BİRAZDA GÜZELLİĞİ HEP ARAMAKTIR. BİLİYORMUSUNUZ?

İÇİMDEDİR, İÇİMDEKİ

Fethi BEYAZBULUT

fethibyzblt@gmail.com

Yüce sistem sen arayışa geçtiğin zaman sana uygun olan fişi takıyor.

Hemen kablo başlıyor çalışmaya hemen enerjiyi veriyorlar.

Bunuda beyan ediyor.

Öğle enterasan ki yakınlığı kurmak için başka bir yakınını bahane ediyor.

Bu nedir? Bizi birlekteliğe çağırmaktır.

Gerçek arayıcılar, gerçek inançlılar işte böyle birbirlerini çağırıyorlar.

Direkte yapabilir.

Ben hep şöyle duâ ederim !

"Sen bana dostlarını dost et ki ben sana yol bulayım"

Sonrada diyor ki...O yalvardığın, istediğin, arzuladığın anları hep hanene yazdım.

Bu işin birazda güzelliği hep aramaktır. Biliyormusunuz? O'nu hep aramak !

Bulunduğun yerde, dahada ileride, ufkun ötelerinde, her yerde.

İşte O'nun sonsuzluğu, O'nun güzelliği, O'nun anlaşılamaması.

İşte âşıklar her dem anarak, bu zanda yanarak "O" içimize düştü yandıda yandı.

Ateş içerde !

İşin güzel tarafı yanma arzusunu farkettimi karşı taraf O'da yanmaya başlıyor.

Hemen derde düşüyor. Bir yakınlık doğuyor. Birbirine hizmete başlıyor.

Aynı zincir ne nefis birşey bu !

Öğle birşey ki...Kan yakınlığının ötesinde bir olay

Aile yakınlarınız vardır.

Dört kişiyi bir arada yatıramazsınız

Ama bu "Can" yakınları bir arada bir odada yatar

Ve birbirlerine sonsuza kadar hizmet ederler.

Çünkü onlar birbirlerinin gözünde, sözünde ve gönlünde yaşarlar...

TAHTINA OTURUP TÂCINI TAKACAK...!

Karşımızdaki yakini iyi anlamamız lâzım !

Bize olan merhâmetini kavramamız lâzım !

Gönlümüze buyur etmemiz lâzım !

Şu fazlalıklar, şu kırıntılar, dünya arzuları, beklentiler, korkular,

Lüzumsuz sevinçler, maddi manevi çalkantılar, inişler çıkışlar

Şu gönülden bir gitsede yerime otursam diyor.

Taht duruyor, tâç duruyor.

Tahtına oturup tâcını takacak !

Ondan sonra bak bakalım sen kimsin? O kim?

O zaman şu hadis gerçekleşiyor.

Bir kulum nafile ibâdetlerle öğlesine yaklaşır ki ;

Ben onun tutan eli, gören gözü. yürüyen ayağı olurum.

Söz Muhammetten mana Hâktan...Daha ne desin.

Burda nafile derken...Sırf O'nun gözünde gözün, yüzünde yüzün

Sırf "O" amaç "O" inanç" O" arzu "O"

Böyle yaklaşmak...Hiçbir beklenti, hiçbir çıkar olmaksızın

Bir garaz, bir ivaz, niyâz bile yok !

Niyâz bile ayrılıktır.

O kadar bir yakınlık tek hedef "O"

Ondan sonra gelsin otursun, bırak seni "O" olsun !

MHP Genel Başkanı Bahçeli:

"10 Temmuz hikayesi sona erdi"

Milliyetçi Hareket Partisi (MHP) Genel Başkanı Devlet Bahçeli, "Milliyetçi Hareket Partisi'ni itibarsızlaştıran, tarlaya süren, korsan toplantılar yapan, tellere tırmanan, Bayramlaşma alternatifini ortaya koyan eğer birileri varsa ki, inceleniyor, bunlar merkez Disiplin Kurulu'na sevk edilmek suretiyle gerekli işlemler yapılacaktır.

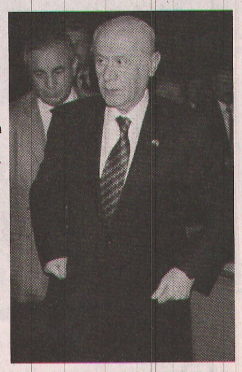

MHP Lideri Bahçeli, Grup Toplantısı sonrası gazetecilerin sorularını cevapladı. Bahçeli, MHP'de dört başkan adayının disiplin sürecine girip girmeyeceğine ilişkin soruya, "Dört arkadaşının ortak toplantısında basına intikal eden üç önemli başlık bulunmaktadır. Bunlardan bir tanesi, yargının kararını beklemektedir. 10 Temmuz hikayesi sona ermiştir. Şimdi önümüze bakacağız. Diğer konular kendilerinin bileceği iştir. Ancak 7 aya yaklaşan bir süreç içerisinde Milliyetçi Hareket Partisi'ni itibarsızlaştıran, tarlaya süren, korsan toplantılar yapan, tellere tırmanan, Bayramlaşma alternatifini ortaya koyan eğer birileri varsa ki, inceleniyor, bunlar merkez Disiplin Kurulu'na sevk edilmek suretiyle gerekli işlemler yapılacaktır. Milliyetçi Hareket Partisi'ndan ayıklanacak ve yeniden kaynaşarak yoluna devam edecektir" cevabını verdi.

Bahçeli, Tekir yaylası için yaylanın herkesin olduğunu ve isteyenin çıkacağını ifade etti.

Bahçeli, Bahoz Erdal'ın öldürülmesine ilişkin olarak, "Bize intikal eden bir bilgi bulunmamaktadır. Bu bilgiyi paylaşacak olan siyasi iktidardır. Siyasi iktidarda önümüzdeki günlerde doğrudur ve ya değildir diyerek açıklama yapmak mecburiyetindedir. Bunun dışında bazı kaynaklara dayalı olarak elde etme çabalarına da dikkat etmek lazımdır" ifadelerini kullandı.

■ **Haber Merkezi**

CHP'nin açılmasını engellemek için çok sayıda eylem yaptığı Ensar Vakfının Yaz Okuluna talep iki kat arttı

'Ensar'dan CHP'ye talep artışı teşekkürü'

CHP tarafından açılmaması için çok sayıda eylemin yapıldığı ve 60 çocuk ile başlayan Ensar Vakfı Yaz Okulunda eğitim gören öğrenci sayısı 103'e yükseldi. CHP'ye katkılarından dolayı teşekkür eden Ensar Vakfı Manisa Şube Başkanı Arif Çeler, "CHP'liler yaptıkları eylemle kursumuzun daha fazla kişiye duyurulmasını sağladı. Kendilerine teşekkür ediyorum" dedi.

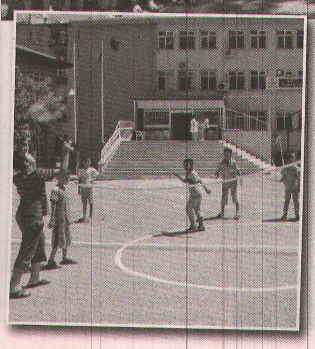

Ensar Vakfı Manisa Şubesi'nin Murat Germen Ortaokulu'nda açtığı yaz okulu devam ediyor. Manisa Diyanet Gençlik ve Spor Kulübü, yaz okulunda eğitim gören öğrencilere spor malzemesi yardımında bulundu. Manisa Diyanet Gençlik ve Spor Kulübü Başkanı Murat Emgener ziyaret sırasında yaptığı açıklamada, "Ensar Vakfı ülkemizde verdiği dersler, verdiği burslarla önemli bir kurumdur. Manisa'da Yaz Kur'an Kursları açan ve 100'den fazla öğrenciye eğitim veren Ensar Vakfı'na destek olmak istedik. İstedik ki çocuklarımızı hem spor yapsınlar hem de dini bilgilerini öğrensinler. Ensar Vakfı'nın hizmetlerini beğeniyoruz." dedi.

CHP'YE TEŞEKKÜR

Ensar Vakfı Manisa Şube Başkanı Arif Çeler de, yaz okulunun Ağustos ayında sona ereceğini belirterek, "60 öğrenci ile başladığımız yaz okulunda 103 öğrenciye ulaştık. Hala kayıtlarımız devam ediyor. Sayının bu kadar artmasında açıklıkla söyleyebilirim kursa başladığımızda CHP'lilerin kursu açtırmamak için girişimleri oldu. 'Açtırmayacağız' dediler. Özellikle CHP'lilere teşekkür ediyorum. 60 öğrenci ile başladık, bizim kursla ilgili yaptıkları çalışmalar neticesinde 103 öğrenciye ulaştık. Kurstaki öğrencilerin sayısını artırdıkları için teşekkür ediyorum. Yaptıkları eylemlerle daha çok duyulmasını sağladılar" diye konuştu. ■İHA

Şenol Özeker taburcu oldu

● **MANİSA** Haber Gazetesi Spor Muhabiri Şenol Özeker denizde geçirdiği kaza sonrası Menemen Devlet Hastanesinde tedaviye alınmıştı.

Manisalıları üzen sağlık durumu iyiye giden. Şenol Özeker'den sevindiren haber geldi. Özeker taburcu oldu ve sevenleri rahat bir nefes aldı

Manisa Haber Gazetesi Spor muhabiri Şenol Özeker, tatil sırasında denizde geçirdiği kaza sonrasında yoğun bakıma alınmıştı. Manisalıları üzen bu haber sonrasında Özeker yoğun bakıma alınmış ve tedavisine başlanmıştı. Özeker'den sevindirici haber geldi. Şenol Özeker'in taburcu olmasıyla sevenleri rahat bir nefes aldı. ■ **Haber Merkezi**

Başarılı bir sezon dileğiyle

Spor Toto 3. Lig 2. Grupta mücadele edecek olan Manisa Büyükşehir Belediyespor'da futbolcular, 2016-2017 sezonu öncesinde Halil Onultmak Spor Tesisleri'nde Teknik Direktör Levent Eriş önderliğinde toplandı. Kulüp Başkanı Mehmet Güzgülü ve yeni yönetim kurulu üyeleriyle tanışan futbolcular, seyir zevki yüksek ve başarılı sonuçların alınacağı bir sezon yaşatacaklarının sözünü verdiler. Yeni sezonda takıma başarılar dileyen Kulüp Başkanı Güzgülü ise takıma güvendiklerini ve bu sezon hedefe ulaşacaklarına inandıklarını söyledi.

Manisa Büyükşehir Belediyespor'da yeni yönetim kurulu, 2016-2017 sezonu öncesinde teknik heyet ve futbolcular ile Halil Onultmak Spor Tesisleri'nde bir araya geldi. Kulüp Başkanı Mehmet Güzgülü'nün de katıldığı toplantıda, Başkan Yardımcısı Yılmaz Gençoğlu, Mali ve İdari İşler Sorumlusu Ahmet Uluturhan, Profesyonel Futbol Şube Sorumlusu Ersoy Arslan, Alt Yapı Sorumlusu Haşim Elmalı, Voleybol, Basketbol ve Yüzme Branşları Sorumlusu Tolga Tunç Çalışkan, Amatör Branşlar Sorumlusu Metin Memiş, Genel Koordinatör Alparslan Ustamehmetoğlu da yer aldı. Futbolcular ve teknik heyetle ile tek tek tokalaşan Kulüp Başkanı Güzgülü ve yönetim kurulu üyeleri takıma başarılar diledi. Daha sonra yeni yönetim kurulu üyeleri futbolculara kendilerini tanıttı.

SEZONU TAÇLANDIRALIM

Manisa Büyükşehir Belediyespor Başkanı Mehmet Güzgülü, yeni sezonun hayırlı olması temennisiyle sözlerine başladı. Geçtiğimiz sezon takımın dönem dönem inişli çıkışlı performanslar sergilediğini, fakat bu sezon şampiyonluk hedefine daha inançlı yürüdüklerinin altını çizen Güzgülü, "Bu sezon hedefimize odaklı çalışarak, lig sonunda istediğimiz başarılara ulaşmak istiyoruz. Takımımıza bu doğrultuda transferler de yapıyoruz. Bu ligin üzerinde bir takım kurduğumuza inanıyorum. İnşallah, sakatlık olmadan sağlıklı bir sezon geçirelim ve sezon sonunda istediğimiz başarıyı elde etmiş olarak, sezonu taçlandıralım" diye konuştu.

■ Spor Servisi

Bruno ile yollar ayrıldı

● SPOR Toto Süper Lig'de mücadele veren Akhisar Belediyespor'da forma giyen ve sözleşmesi sona eren Brezilyalı Bruno Mezenga ile yollar ayrıldı.

4 sezondur yeşil-siyahlıların formasını giyen 27 yaşındaki santrfor, 115 Süper Lig maçında 21 kez fileleri havalandırmıştı.Geçen sezon Cihat Arslan yönetimindeki Akhisar Belediyespor kadrosunda fazla şans bulmayan golcü oyuncu, Hugo Rodallega'nın arkasında oynadı ve 22 müsabakada 2 gol kaydetti. Akhisar Belediyespor, bu sezon 2012-2013 sezonunda Süper Lig'e başladığı kadrodan Bruno'nun yanı sıra Güray Vural, Merter Yüce ve Ahmet Cebe ile 2016 yılında yollarını ayırmış oldu. ■ İHA

Ömer Bayram: "Akhisar'da kendimi iyi hissediyorum"

Akhisar örnek takım

Akhisar Belediyespor ile 3 yıllık sözleşme imzalayan sol kanat oyuncusu Ömer Bayram, çok mutlu olduğunu belirterek, "Akhisar'da kendimi iyi hissediyorum" dedi.

Akhisar Belediyespor'da yeni sezon hazırlıklarını Yılmaz Atabarut Tesisleri'nde sürdürüyor. Özel iznin ardından Kayserispor ile yollarını ayıran ve Akhisar Belediyespor ile 3 yıllık sözleşme imzalayan Ömer Bayram takımla çalışmalarına başladı. İdman öncesi basın mensuplarının sorularını yanıtlayan Ömer Bayram, "Öncelikle takım arkadaşlarımıza çok teşekkür ediyorum, sıcak bir karşılama oldu. Herkes işine odaklanmış, kendine bakan ve kendini geliştirmek için buraya geliyor. Geçen sezon Akhisar çok iyi bir performans gerçekleştirdi. İnşallah bu sezon da benim bir katkım olur. Daha iyi bir sezon geçiririz inşallah. Akhisar Türkiye'ye örnek bir takım, çok önemli bir rol oldu buraya benim için imza atmak. Burada çok mutluyum inşallah daha iyi olacak" dedi.

Akhisar'ın geçen sezon ki performansı ile tüm Türkiye'yi şaşırttığını belirten Ömer Bayram, sezon sonunda ligi daha yukarılarda da bitirebilme fırsatlarının da olduğunu kaydetti. Akhisar'ı sistem olarak da geçen sezon takip ettiğini ifade eden Ömer Bayram, rsezon sonunda başka teklifler de aldığını ancak Akhisar'da kendini çok daha iyi hissettiği için burada olduğunu kaydetti,

Öte yandan özel izinli olan Douglao da takımla çalışmalarına başlarken dün gece hava yolu ile Akhisar'a gelen Hugo Rodallega bugün gireceği sağlık muayenesinin ardından akşam idmanında takımla birlikte çalışmalara başlayacak.

■ Spor Servisi

"Somaspor'u asla sahipsiz bırakmayacağız"

● SOMA'da 301 işçinin hayatını kaybettiği maden faciasının ardından Somaspor'un yönetimine geçen ünlü spor adamı Sinan Vardar'ın kulübü bırakmasıyla dağılma sürecine giren Somaspor'a AK Parti Soma İlçe Başkanlığı sahip çıktı. AK Parti Soma İlçe Başkanı Şeref Kavruk Somaspor'u asla sahipsiz bırakmayacaklarını belirterek, önümüzdeki günlerde kurumlardan karma bir yönetim oluşturulacağını vurguladı.

Tarihinde profesyonel liglerde birçok başarılar elde eden ve ardından yaşadığı çöküşle bir türlü profesyonel liglere dönüş yapamayan Somaspor'da taraftar maden faciası sonrasında kulübün yönetimine talip olan Sinan Vardar'la yeniden yükselişe girmek için umutlanmıştı. Sinan Vardar'ın kendisinin yalnız bırakıldığı gerekçesiyle yönetimi bırakmasıyla sahipsiz kalan Somaspor ise dağılma sürecine girdi. Tüm futbolcuları teker teker giden ve dağılan Somaspor'u yeniden canlandırma çalışmalar başladı.

AK Parti İlçe Başkanı Şeref Kavruk, tarihinde önemli başarılar elde eden Somaspor'u asla sahipsiz bırakmayacaklarını belirterek, "Önümüzdeki süreçte kurumlardan birer yöneticiyle altyapıya önem vererek takımı yukarılara çıkarmayı amaçlıyoruz. Taraftarımız var, tesis var, Somallarda ruh var. Şimdi de oluşturacağımız yönetimle bu ruhu harekete geçireceğiz. Hem siyasi, hem sivil toplum kuruluşları olarak takımı yalnız bırakmayacağız." ifadelerini kullandı.

■ İHA

Büyükşehir'den flaş transfer

Manisa Büyükşehir Belediyespor, PTT 1. Lig ekibi Balıkesirspor'un golcüsü Ali Öztürk'ü kadrosuna kattı. Halil Onultmak Spor Tesisleri'nde gerçekleştirilen imza töreninde futbolcuyla 1 yılı opsiyonlu iki yıllık anlaşma sağlandı.

Transfer çalışmalarını sürdüren Manisa Büyükşehir Belediyespor, birçok takımın listesinde yer alan Ali Öztürk'ü transfer etti. Halil Onultmak Spor Tesisleri'nde gerçekleştirilen imza törenine Kulüp Başkan Yardımcısı Yılmaz Gençoğlu, Profesyonel Futbol Şube Sorumlusu Ersoy Arslan, Kulüp Genel Koordinatörü Alparslan Ustamehmetoğlu ve Sportif Direktör Bülent Ataman katıldı. İmza töreninde konuşan Ali Öztürk, kendisiyle ilk olarak bağlantı kuran Bülent Ataman'ın kulübün hedeflerinden bahsettiği belirterek, "Bana üst liglerden de talipler vardı. Ancak Manisa Büyükşehir Belediyespor'un hedefleri benim hedeflerimle örtüştüğü için burayı tercih ettim. Ben buraya geldiğim için çok mutluyum. İnşallah kulübümle birlikteliğim uzun yıllar sürer ve burada başarılı bir grafik yakalayıp hedeflerimize ulaşırız. Her iki taraf içinde hayırlı olsun" dedi.

ÖNEMLİ BİR OYUNCUYU KADROMUZA KATTIK

İmza töreninde konuşan Manisa Büyükşehir Belediyespor Profesyonel Futbol Şube Sorumlusu Ersoy Arslan Ali Öztürk'ün takıma önemli katkı sağlayacağına inandıklarını söyledi. Önemli bir oyuncuyu kadrolarına kattıklarını ifade eden Arslan, "Ali kardeşimize güveniyoruz ve bu sene ondan çok şey bekliyoruz. Ben kendisine başarılar diliyorum. Kulübümüze hayırlı olmasını temenni ediyorum" diye konuştu. Konuşmaların ardından Ali Öztürk kendisini bir yılı opsiyonlu iki yıllığına yeşil-beyazlı kulübe bağlayan sözleşmeyi imzaladı.

TÜM LİGLERLE GOL ATMAYI BAŞARDI

Manisa Büyükşehir Belediyespor'un yeni transferi Ali Öztürk, geride kalan sezonda Balıkesirspor forması giymişti. Kariyerinde 220 maça çıkan Öztürk, Süper Lig başta olmak üzere PTT 1. Lig, Spor Toto 2. Lig ve Spor Toto 3. Lig'de gol atma başarısı gösterdi. Ali Öztürk kariyerinde çıktığı 220 maçta toplam 50 gol kaydetti.

■ Spor Servisi

Bahattin Köksal Futbol Şenliğinde ilk düdük çaldı

Bu yıl 4.kez düzenlenecek olan Bahattin Köksal Minikler Futbol Şenliğinde ilk düdük çaldı Bahattin Köksal minikler futbol şenliği 23 kulübün 48 takımla katıldığı dev futbol şöleni şeklinde olacak. Şenlikte 124 maç oynanacak. Turnuva tertip komitesinden Davut Mıdık"Futbol şenliğimiz başladı. U-12,U-11,U-10 yaş kategorilerinde yapılacak olan turnuvamıza Uşak, İzmir. Manisa. Salihli. Kula. Kemalpaşa, Akhisar, Soma, Saruhanlı olmak üzere değişik 3 il ve 6 ilçeden birçok takım katılıyor."dedi.

■ Muharrem KAZER

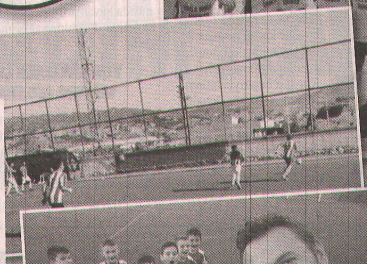

Şenlikte 22 müsabakada alınan sonuçlar ise şöyle:

		TAKIMLAR			
M.No	Takımlar	SKOR		Takımlar	TARİH
U12	GÖLMARMAR SK	2	2	TURGUTLU SK	09.07.2016
U11	YUNUSEMRE BLD	1	2	GÖLMARMARA SK	"
U12	SOMA GELİŞİM			U.GEDİZ	"
U12	UŞAK TURAN	3	0	YUNUS EMRE BLD	
U11	UŞAK TURAN	2	4	GENÇ ORDU	
U12	İSTASYON GENÇLİK	3	0	PINAR GÜCÜ SK	
U12	SELVİLİTEPE SK	3	0	MÜTEVELLİ SK	
U11	İSTASYON GENÇLİK	1	1	MÜTEVELLİ SK	
U11	ÇATALKÖPRÜ SK	1	0	MANİSA GB	
U12	MANİSA GB	0	8	KEMALPAŞA 1923	
U11	AKHİSAR YILDIRIM	0	0	KEMALPAŞA 1923	
U12	GENÇ ORDU SK	8	2	EGELİ SK	
U12	ÇATALKÖPRÜ SK	0	3	SARUHANLI BLD	10.07.2016
U12	SALİHLİ SK	0	8	UŞAK TURAN	
U11	SARUHANLI BLD	0	0	UŞAK TURAN	
U12	KEMALPAŞA 1923	1	3	GENÇ ORDU	
U11	KEMALPAŞA 1923	1	0	TURGUTLU SK	
U11	EGELİ SK	4	3	SALİHLİ SK	
U12	EGELİ SK	3	2	MANİSA GB	
U11	MANİSA GB	2	0	İSTASYON GENÇLİK	
U12	ÇIKRIKÇI SK	0	3	SELVİLİTEPE SL	
U12	TURGUTLU SK	2	1	İSTASYON GENÇLİK	

Alaşehir transfere devam ediyor

■ **BÖLGESEL** Amatör Lig'e yükselen Alaşehir Belediyespor, transferde nokta transferler yapmaya devam ediyor.

2016-2017 sezonunda Bal'da mücadele edecek olan Alaşehir Bld.spor Manisa Büyükşehir Belediyespor'un 3. Lig'e yükselmesinde büyük pay sahibi olan Suat Avcı, Sarı-Siyahlı kulüple anlaşarak başlamaış ve iç transferi bitirdikten sonra dış transferde 8 futbolcuya imza attırmıştı.

Alaşehir Bld spor kadrosunu güçlendirmeye devam ediyor.Son olarak dış transfede Halilbeyli sporda Yusuf Özlem'i kadrosuna kattı. Turgutlu doğumlu olana Tecrübeli Futbolcu Göztepe,Adıyamanspor,Menemen Bld.spor, gibi kulüplerde de forma giydi 2011 yılında 2 amatöre dönüş yapan tecrübeli futbolcu .Son olarak ta Halilbeylispor'da forma giyiyordu.

TFF 2.Ligde 52 maç,TFF 3.ligde 42 maç ve Bal 'da 25 maçta forma giyen tecrübeli futbolcu 2016-2017 sezonunda formasını ALAŞEHİR Bld.spor için terletecek.

Alaşehir Bldispor'un 2-3 mevkide nokta transfer yapmaya deavm edeceği öğrenildi.■ **Spor Servisi**

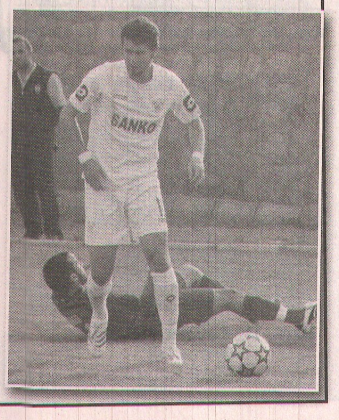

MANİSA'NIN GÜR SESİ

Hür Işık

13 Temmuz 2016 Çarşamba

2 BİN 627 KADIN KURS GÖRDÜ

Yunusemre Belediyesi'nin, ilçede yaşayan kadınların ev ekonomilerine katkı sağlaması, vakitlerini en iyi şekilde değerlendirmeleri için kentin çeşitli noktalarında açtığı hanım lokalleri yoğun ilgi görüyor. Şu ana kadar 2 bin 627 kadının sertifika aldığı kurslara olan ilginin kendilerini mutlu ettiğini belirten Yunusemre Belediye Başkanı Dr. Mehmet Çerçi; "Hizmette önceliğimiz toplumumuzun temel taşı olan kadınlarımız ve çocuklarımız" dedi.

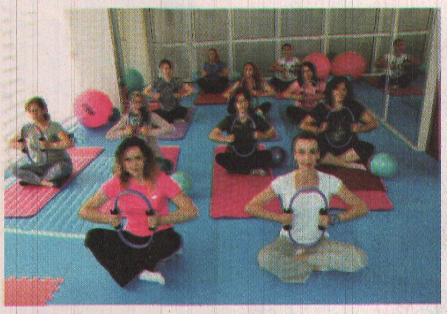

Yunusemre Belediyesi'nin kentin çeşitli noktalarında açtığı hanım lokalleri yoğun ilgi görüyor. 24 branşta kursun verildiği lokallerde şu ana kadar 2 bin 627 kadın kurslara katılarak sertifika aldı. Belediye bünyesinde ilk olarak açılan Uncubozköy Hanımlar Lokali'ne karşı bayanların ilgi gösterdiğini, diğer mahallelerden de bu yönde gelen talepleri göz ardı etmediklerini belirten Yunusemre Belediye Başkanı Dr. Mehmet Çerçi hanımların bu merkezlere ilgisinin kendilerini mutlu ettiğini söyledi.

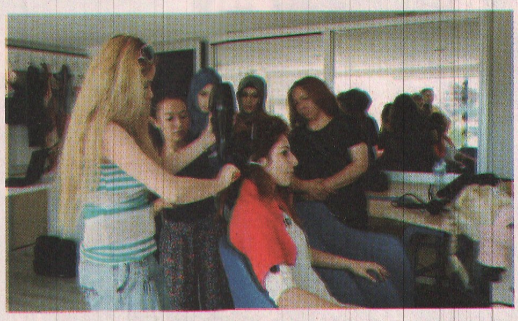

24 BRANŞTA KURS DÜZENLENİYOR

Başkan Çerçi, "Belediyemiz bünyesinde şu an itibariyle hizmet vermekte olan Uncubozköy Hanımlar Lokali, Yeni Mahalle Meslek Edindirme ve Hanımlar Lokali ile Muradiye Aile Yaşam Merkezimizde bugüne kadar yaklaşık 3 bin bayanımız açtığımız kurslardan yararlandı. Kursları başarıyla bitiren bayanlarımız hem kendilerini geliştirmiş ve sosyal yaşama fırsatı bulmuş hem de iş edindirme kurslarımıza katılarak, iş hayatına atılma cesaretini göstermişlerdir. Belediye olarak bayanlarımızdan bu yönde aldığımız olumlu düşünceler, doğru yolda ilerlediğimizi bizlere göstermiş ve çalışma azmimizi artırmıştır. Bünyemizde açmış olduğumuz lokallerimizde, Anne Üniversitesi kursundan Aile Eğitimi kursuna, dikiş nakış kursundan tezhip kursuna, Arapça kursundan işaret dili kursuna, ahşap boyama kursundan bilgisayar kursuna, Kur'an-ı Kerim kursundan tıbbi sekreterlik kursuna; toplamda açmış olduğumuz 24 ayrı kursumuzda bayanlarımıza gerekli bilgi ve kültür donanımı sağlanmaktadır" dedi.

YENİ LOKALLER ÇOK YAKINDA AÇILIYOR

Yeni hanım lokallerinin müjdesini veren Belediye Başkanı Çerçi, "Mevcut 3 hanımlar lokalimizin yanı sıra bütün çalışmaları tamamlanmış ve yakında açılışlarını gerçekleştireceğimiz 6 hanımlar lokali ve çocuk kültür merkezimiz daha var. Topçu Asım Mahallesi Hanımlar Lokali, Güzelyurt Mahallesi TOKİ 2 Kültür ve Sanat Merkezi, Güzelyurt Mahallesi Çocuk Kültür ve Sanat Evi, Barbaros Mahallesi Hanımlar Lokali, Horozköy Tren Garı Hanımlar Lokali ve Ayn-ı Ali Mahallesi Hanımlar Lokali'nde şu an itibariyle çalışmalar tamamlanıp kurs kayıtları alınmaya başlanmıştır. Çok kısa zamanda bu lokallerimizin de resmi açılışlarını yaparak, hizmet vermeye başlayacağız. Ulu Önder Mustafa Kemal Atatürk'ün de dediği gibi 'Kadınlarımız için asıl mücadele alanı, asıl zafer kazanılması gereken alan, biçim ve kılıkta başarıdan çok, ışıkla, bilgi ve kültürle, gerçek faziletle süslenip donanmaktır" diye konuştu.

■ **Haber Merkezi**