Tezel GIDA
"kalite ve lezzet garantisi"
G-F TSE-ISO-EN 22000
K-Q TSE-ISO-EN 9000
TSE ISO-OHSAS TS 18001

Hizmetlerimiz
• Tabldot yemek
• Catering
• Düğün yemekleri
• Toplantı yemeği
• Kokteyl - Prolonje
• Piknik yemeği
• Garden parti
• VIP servis
• Özel yemek
• Barbekü partisi
• Kutlama partisi
• Ödül töreni
• Mezuniyet töreni
• Davet ve organizasyonlar

TEZEL GIDA A.Ş. ELGİNKAN TOPLULUĞU KURULUŞUDUR.
TEZEL GIDA MAD. İMALAT VE SATIŞ A.Ş. Organize Sanayi Bölgesi Sakarya Cad. 45030 No:10 Manisa Tel: (0236) 233 16 78 - 233 85 61 Faks: (0236) 233 54 65 info@tezelgida.com.tr

Manisa'da Gündem
Günlük - Siyasi - Aktüel Gazete
12 Nisan 2018 Perşembe www.manisadagundem.com 50 kuruş

KidsAloud bahar şenliği yaptı

Özel Manisa İnci Tanem Anaokulu öğrencileri ve çalışanları baharı okulun yemyeşil bahçesinde şenlikler ile karşıladı. 2'DE

AK Parti ve MHP arasında kriz!

Büyükşehir Belediye Meclisi'nde Büyükşehir Belediyesi'nin borçlanma yetkisi talebi, çoğunluğu ele geçiren AK Parti grubu tarafından reddedildi. AK Parti ile MHP grubu arasında kriz çıktı. MHP'li üyeler, toplantı sonrası AK Partili üyelerin salondan çıkışını alışlarla protesto ederken, yuhalayanlar da oldu. AK Parti İl Başkanı Berk Mersinli, Büyükşehir Belediye Başkanı Cengiz Ergün'ün ittifak konusunu kullandığını öne sürerken, Ergün'ün seçim yatırımı yapmak için borçlanma talebi istediği iddia edildi. SAYFA 7'DE

6'DA Malta Adası'ndan bir dervişin Efendisine mektubu (1) Tamer Bükülen emrehanzade

7'DE "Rezil adamlar!" Mustafa Özcan

4'TE TARIMLA GEÇİNENLERİ BEZDİRME VE KIRSALDA ORGANİZE TERÖR (2) Suat Örs

BUNCA ŞAİBEYLE DOLU O KOLTUĞA OTURACAK MISIN!

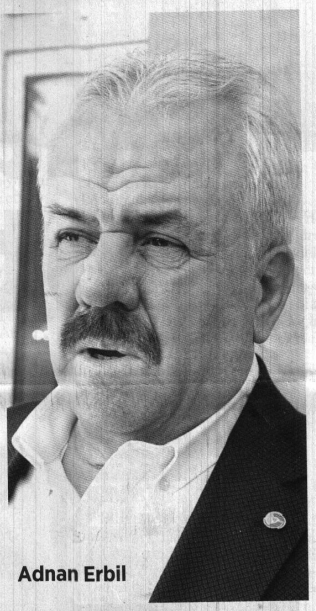

Adnan Erbil

Manisa Ticaret ve Sanayi Odası Yönetim Kurulu Başkanı Adnan Erbil, başkan adayı olan Mehmet Yılmaz'a açtı ağzını, yumdu gözünü! 'Yılmaz'ın bilinmeyenleri' diye anlatan Erbil, vahim iddialar ortaya attı. Asıl merak edilen ise, bu kadar şaibenin ardından Mehmet Yılmaz'ın o koltuğa rahat bir şekilde oturup oturmayacağı oldu

YETKİLERİM ALINDI, YILMAZ'A VERİLDİ

ADNAN Erbil'in açıklaması şöyle: "Manisa Ticaret ve Sanayi Odası'nda 2 yıl önce, Yönetim Kurulu tarafından, Yönetim Kurulu Üyesi Mehmet Yılmaz'ın organize ettiği oluşum ile Yönetim Kurulu Başkanı olarak bana verilen yetkiler elimden alındı. Alınan yetkiler arasında, personel işe alımı, personel işten çıkışı ve personel maaşı belirleme yetkileri vardı. Ve bu yetkiler yönetim kurulu tarafından benden alınarak, Yönetim Kurulu Üyesi Mehmet Yılmaz'a verildi.

KIZILCIK ŞERBETİ İÇTİM KONUŞMADIM

BANA tek başıma söz söyleme hakkı bırakılmadı. Yönetim kurulu hali hazırda daha önce Bülent Koşmaz tarafından belirlenen bir yapı olduğu için müdahale şansım yoktu. Ancak ben, odayı bırakıp kaçmak, gitmek bize yakışmadığı için, kızılcık şerbeti içtim, kan kustum; ama sustum ve seçimi bekledim.

BEN İMZA ATMASAYDIM DA AYNIYDI

LİSTELER, bilgi işlem şefliği tarafından hazırlandı. Ardından Genel Sekreter listeleri inceledi, yönetim kuruluna getirildi ve onaylandı. Ben de altına atmam gereken imzayı attım. Hatta, bir önceki seçim listelerini, bu yaşananlar nedeniyle imzalamamıştım. Ben imzalamayınca, benim yerime Yönetim Kurulu Başkan Yardımcısı Tolga Tunç Çalışkan'a imzalattılar. Nasıl olsa aynı durum yaşanacak düşüncesiyle, listelerin altına atmam gereken imzayı bu kez attım. Yani ben atmasaydım da listeler imzalanacak ve işlem devam edecekti.

5 BİN KİŞİYİ KONTROL EDEMEZDİM

AYRICA, TOBB'dan gelen listelerin, üzerinde hiçbir değişiklik yapılmadan, ellenmeyeceğini düşündüm. Zaten kanun de bunun böyle olması gerekliydi.5 bin kişiyi tek tek kontrol edemezdim. Gelinen noktada görüyorum ki bir seçim önce 90 kişilik liste 130 kişiye çıkmış. Yıllardan beri aynı işi yapanlar, farklı komitelere yazılmış, vergi kaydı olmayanlara da oy atmaması gereken kişilere de burada oy attırılmış. Tüm bunları Mehmet yılmaz tarafından odadaki personel üzerinde ki hakimiyetini kullanarak yaptığını düşünüyorum.

Mehmet Yılmaz

40 YILLIK BEYAZ EŞYACI, SİGORTACI OLMUŞ

BÖYLE bir şey olabilir mi? Kırk yıllık beyaz eşyacı Olan Halil Pekcan dört ay önce odadan beyaz eşyacı belgesi aldığı halde seçim listesinde sigortacılar komitesinde yer alıyor. Bunu özellikle yapmadıysan neden yaptın.

BAŞKANLIĞI ŞAİBELERLE ELDE ETMEYE ÇALIŞTI

MEHMET Yılmaz'ı bugünlerde ziyaret eden herkese güle oynaya komitelerde nasıl oynadığını anlattığını iyi biliyoruz. Olası başkan adaylarına destek olabilecek üyeleri bir komitede topladığını da mı inkar edeceksin. Mehmet Yılmaz şaibelerle dolu organizasyonu ile kendisine MTSO başkanlığı elde etmeye çalışmıştır. Mehmet Yılmaz'ın öncelikle disipline sevk edilmesi gerekmektedir.

ODAYI ZARARA UĞRATTIĞI SÖYLENİYOR

AYRICA kendisi bizzat basına verdiği beyanatta; 'bir yere aday oluyorsanız önce mevzuatı uygulamaları bilmeniz lazım' demiştir. Öyleyse 27 senedir bu odada bir şekilde görev yapmakta iken bana gelen ihbarlarda odayı bir çok işlemin ile zarara uğrattığın söyleniyor. Bunun da takipçisi olacağız. Tüm bu gelişmelerden sonra savcılığa suç duyurusunda bulununca ben de burada ciddi bir şüphe olduğunu ve hukuki sorumlu olduğum için de üyelerden gelen şikayetleri dile getirerek üyelerin haklarını savundum." ■ Haber Merkezi

2011'den sonra 2018'de de Perşembe Pazarı, Manisa'nın başına çorap ördü

2'nci pazarcı isyanı çıktı!

2011 yılından sonra 2018'de de Perşembe Pazarı yüzünden Manisa'da 2. kez pazarcı isyanı çıktı. Pazarın yeri belirlenemeyince esnaf valiliğe yürüdü. Çevik kuvvet ile pazarcı arasında arbede yaşandı. Emniyet müdürü olay yerine geldi. Esnaf, 'ille de pazaryeri isteriz' dedi. Pazarcılar odası başkanı, "Siyasiler artık pazara gelmesin" diye isyan etti. UKOME'nin biraz önce biten toplantısında ise pazarın yerine kesin bir karar verildi: Cider'in arkasına!.. ■ SAYFA 3'TE

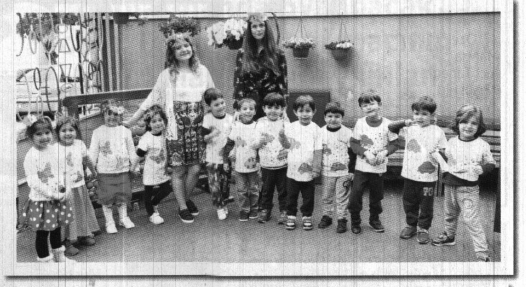

KidsAloud bahar şenliği yaptı

Manisa'nın Yunusemre ilçesinde faaliyet gösteren Özel Manisa İnci Tanem Anaokulu (KidsAloud Manisa) öğrencileri ve çalışanları baharı okulun yemyeşil bahçesinde şenlikler ile karşıladı

Okul Müdürü Dilek Atak, "Okulumuz; çocukların en temel özelliği olan merak duygusunu ve hayal dünyalarını en üst düzeyde geliştirecek biçimde hazırlanmış binamızda, çocuk güvenliğini maksimum düzeyde gözeterek özel yöntemler ile ingilizce öğretirken diğer yandan da çocukların kişisel gelişimlerini destekleyen aktivite ve programlar sunmakta" dedi.

Özel Manisa İnci Tanem Anaokulu'nun bahçesinde düzenlenen şenlikte Okul Müdürü Dilek Atak, okul öncesi eğitimin çok önemli olduğunu, yaşamın ilk yıllarında alınan eğitimin ve geçirilen deneyimlerin ileri yaşlardaki öğrenme yeteneği ve gelecekteki başarı üzerinde de önemli etkilerinin olduğunu söyledi.

Atak, KidsAloud Özel Manisa İnci Tanem Anaokulu'nun 'Her Gün Aynı Sınıfta Hayal Kurulmaz' teması ile çift dilli (Blingual Sistemi) eğitim veren ve bu sisteme ek olarak Montesorri ve Gems Tabanlı eğitim öğretim yöntemleri ile Manisa'da tam gün ingilizce eğitim ve okul öncesi eğitim hizmeti veren tek okul olduğunu söyledi.

Bahar şenliği programı etkinliği içerisinde okulun ingilizce öğretmenlerinin hazırlamış olduğu 'Spring Is Coming (Bahar Geliyor)' adlı drama canlandırıldı. Bunun dışında eğlenceli oyunlar oynandı ve şarkılar söylendi. Öğretmenleriyle birlikte yemyeşil bir alanda şarkılar söyleyip oyunlar oynayan çocukların mutlulukları yüzlerinden okundu. ■ **Meryem Doğan**

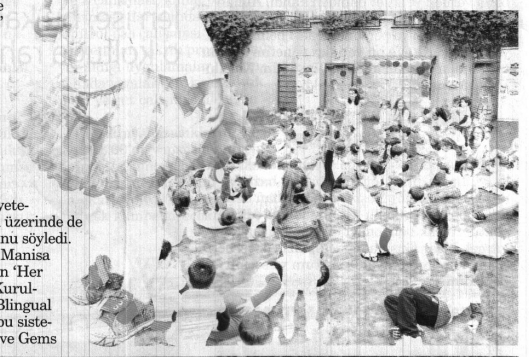

manisa ŞAFAK KEBAP salonu
meşhur tereyağlı manisa kebabı
Paket Servis
0 236 231 40 83
www.manisasafakkebap.com
Ünlülerin uğrak yeri...
Halil SEZAI
Emre KINAY
Ahmet ÖZHAN
Manisa Şafak Kebap Salonu
Merkez: Yarhasanlar Mh. 2108 Sk. No:17 Vakıfbank Arşı Sokağı Şehzadeler / MANİSA
(0236) 231 40 83
238 50 20

Manisa'da
Gündem
Günlük - Siyasi - Aktüel Gazete

Namaz Vakitleri

İmsak	05:06
Güneş	06:32
Öğle	13:17
İkindi	16:56
Akşam	19:50
Yatsı	21:11

Hava Durumu

Bugün	Yarın
28/14	27/13

Günün Sözü

İlim ilim bilmektir, ilim kendin bilmektir, sen kendin bilmez isen, ya nice okumaktır.

Tarih Sahnesinde Bugün

12/04/1861 Amerikan iç savaşı başladı.
12/04/1945 İktisat Bakanlığı, bütün illerde yurttaşların giyim ihtiyacını için basma ve kaputbezi dağıtılma kararı aldı.
12/04/1961 Sovyetler Birliği uzaya ilk insanlı uyduyu gönderdi, kozmonot Yuri Alekseyeviç Gagarin uzayda 108 dakika kaldı.
12/04/1981 İlk uzay mekiği Colombia fırlatıldı.
12/04/1989 15.000 Tekel işçisi İstanbul'da eylem yaptı.
12/04/1993 Türk Haberler Ajansı kuruldu.
12/04/1920 Anadolu Ajansı ilk haberlerini yayınlamaya başladı.

2011'den sonra 2018'de de Perşembe Pazarı, Manisa'nın başına çorap ördü

2'nci pazarcı isyanı!

Yer bulunamayan pazarı ille de açmak isteyen esnaf, elinde ekmekle Valiliğe yürüdü. Çevik Kuvvet Valilik önünde önlem aldı. Polisle pazarcı arasında arbede yaşandı. Pazarcılar Odası Başkanı, siyasileri kast ederek, "Pazara artık besmeleyle gelin" dedi

Manisa'da daha önce müzenin olduğu alandan Perşembe pazarının taşınması sırasında ayaklanan pazarcı esnafı, kendilerine yer belirlenememesi üzerine ikinci kez isyan etti. UKOME tarafından alınan karar ile Öğretmenevi'nin arkasında belirlenen sokak üzerine tezgah açmayı bekleyen pazarcı esnafı, yerlerinin yine değiştirilmesi sebebiyle çileden çıktı. Ellerinde ekmeklerle Manisa Valiliği'ne yürüyen pazarcılar, polis ile karşı karşıya kaldı. Pazarcılar 'ekmeğimizle oynamayın" çağrısı yaptı. Esnaf bugün de Perşembe pazarını açamayacak.

Manisa'da Perşembe günleri kurulan Pazar yeri kavga çıkardı. Manisa Büyükşehir Belediyesi'nin yeni hizmet binasının yapılacağı alandaki Pazar yeri inşaat çalışmaları için boşaltıldı. Geçen hafta Perşembe pazarını kuramayan esnaf, Ulaşım Koordinasyon Merkezi tarafından belirlenen Şehzadeler İlçesi Peker Mahallesi Öğretmenevi arkasındaki 1507 sokaktaki pazaryerleri kurası için toplandı.

YER BELİRLENEMEDİ

Manisa Büyükşehir Belediyesi Kültür Merkezi Lale Salonu'nda toplanan 779 pazarcı yerlerinin kura çekimi için beklerken, Pazarcılar Odası Başkanı Halim Şener, belirlenen Öğretmenevi arkasındaki alanın da iptal edildiğini açıkladı. Şener'in açıklamasının ardından salonda tansiyon yükseldi. Kürsüye çıkan Pazarcılar Odası Başkanı Halim Şener salonu dolduran esnafa yaptığı konuşmada, "Bize bazı yerler gösterildi. Önerilerimizi kabul etmediler. Sonra UKOME'den Peker Mahallesi'ndeki Öğretmenevi'nin arkasında bulunan 1507 cadde üzerindeki yer geçti. Biç bir haftadır hazırlığımızı yaptık. Kura çekimine kadar bu işi getirdik. Ancak valilik kararına göre Öğretmenevi'nin arkaşındaki yerde iptal oldu. UKOME'nin yeniden toplanıp yeni karar alınacağı söylendi. Bize eski Cider Yağ Fabrikasının arkasındaki yer söylüyorlar" dedi. Başkan Şener'in açıklamasından sonra pazarcılar arasında gergin-

lik yaşandı. Yerin değiştirilmesine ve bir haftadır tezagah açamayan pazarcı esnafı kendi arasında Manisa Valiliği önüne kadar yürüme kararı aldı. 779 pazarcı esnafı oda başkanı Halim Şener ile birlikte Doğu Caddesi üzerinden Manisa Valiliği önüne kadar 'Pazarımızı İstiyoruz' sloganları eşliğinde alkış yaparak yürüdü.

Manisa Valiliği önünde toplanan pazarcı esnafı ilk olarak valilik binasını önünde açıklama yapmak istedi. Manisa İl Emniyet Müdürlüğü'ne bağlı Çevik Kuvvet polisleri ile emniyet amirleri açıklamanın valilik önünde yapılamayacağı uyarısında bulunarak kalabalığı Milli Egemenlik Anıtı'nın önüne yönlendirmek istedi. Bazı pazarcı esnafının bazı pazarcı esnafının valilik önüne kadar 'Vali aşağı inecek' bağırarak yürümek isteyince polis müdahale etti. Valilik önüne kadar yürümek isteyen pazarcı esnafı ile polis arasında kısa süreli gergin anlar yaşandı.

"BİZİ PİNPON TOPU GİBİ OYNATMAYIN"

Sinirlenen pazarcı esnafını yatıştırmak isteyen Oda Başkanı Halim Şener, "Bize sıkıntı çektirmeye, bizi meydanlara indirmeye hakkı yoktur. Buna hiçbir şekilde müsaade etmeyiz. 4 yılda bir siyasilerimiz pazar yerlerine geldi. Broşürlerini dağıttı. Lokma döktürdüler. Gül dağıttılar. Bizim yanımıza gelirken siyasilerin bir değil 11 kere düşünmesi lazım. Biz onları seviyoruz. Ama bizim sevdiğimiz kadar onlarda bizi sevsinler. Üvey evlat yapmasınlar. Artık bizim ekmeğimizle oynamayacaklarını gördüler. Bizim yerimizi aldılar. Bizim yerimizi en iyi şekilde verin. Bizim yerimizi verin. Pimpon topu gibi oynatmayın. Bizi ezmeyin, esnafla oynamayın dedim. Artık pazar yerine gelen 'Besmeleyle' gelecek" diye konuştu.

EMNİYET MÜDÜRÜ ODA BAŞKANIYLA GÖRÜŞTÜ

Cumhuriyet Meydanı'ndaki Milli Egemenlik Anıtı'nın önünde bekleyen kalabalık pazarcı esnafının sakinleşmesi için araya Manisa İl Emniyet Müdürü Fevzi Bilgiç girdi. İl Emniyet Müdürü Bilgiç, tepki pazarcı esnafından uzak bir yerde yaklaşık yarım saat boyunca Pazarcılar Odası Başkanı Şener ile ayrı görüştü.

YER BELİRLEME ÇALIŞMASI SÜRÜYOR

Görüşmenin ardından pazarcı esnafına kısa açıklama yapan İl Emniyet Müdürü Bilgiç, yaşanan sorunun giderilmesi konusunda kendisini üzerine düşen görevi yapacağını belirterek, "UKOME'de tekrar bir görüşme yapılacak. Görüşmede şuanki Peker Mahallesi'ndeki ve Barbaros Mahallesi'ndeki Cider Yağ fabrikasını arkasındaki konu tekrar görüşülecek. Toplantıya bizde katılacağız. Bu konuyu çözmek için gereken neyse yapacağız. Beklemek çözüm değil. Çözümü konuşarak arayacağız. 1,5 yıllık için sizin için uygun yer neresiyle belirlenecek. Yürüyerek çözüm bulunmaz. Bene esnafımıza destek için gereken neyse yapacağım" dedi.

PAZARCI ESKİ PERŞEMBEYİ İSTEDİ

Bilgiç'in ardından pazarcı esnafına seslenen Oda Başkanı Şener ise, UKOME'nin alacağı kararı beklediklerini belirterek, "Nereye gidersek gidelim iş yaparız. Eski Perşembe Pazar yerini teklif ettim. Ama olmaz dediler. Net söylediler. Biz nereye gidersek ekmeğimizi çıkartırız. Bizim istediğimiz bizi algılansınlar, anlasınlar. Bizim isteğimiz 2 haftadır pazarımızı açmak. Neresi olursa olsun, neresi uygun olursa orada yerimizi açacağız" diye konuştu.

Açıklamaların ardından pazarcı esnafı UKOME'nin alacağı son kararı beklemek için Milli Egemenlik Anıtı'nın önünde olaysız bir şekilde dağıldı. ■ **Nermin Uçtu**

Manisa soyuluyor!

Havuzlu Çarşı'nın bir gece sonrasında da bir başka iş hanına hırsız girdi. İki iş hanında da 4 dükkana girildi. Son olayda, güvenlik görevlisini fark eden hırsız, paketlediği eşyaları alamadan kaçtı. Manisa'da bir iş hanındaki 4 iş yerine hırsız girdi. Güvenlik kamerasına yakalanan hırsız, güvenlik görevlisini fark edince paketlediği değerli eşyaları alamadan kaçtı. Olay, Şehzadeler ilçesi 1. Anafartalar Mahallesi'nde bulunan bir iş hanında meydana geldi. Edinilen bilgiye göre, sabahın erken saatlerinde iş hanının önüne gelen yüzü maskeli ve kapşonlu bir şahıs, hanın otomatik kepengini kaldırıp sandalye ile destekledikten sonra içeriye girdi. İş hanında keşif yaptıktan sonra gözüne kestirdiği iş yerlerinin camlarını kırarak içeriye giren hırsız, değerli eşyaları tek tek paketledi. Bu sırada iş hanının diğer kepenklerini açan güvenlik görevlisini fark eden hırsız, paketlediği eşyaları bırakıp geldiği kapıdan kaçtı. Kapının açıldığını ve bazı iş yerlerinin camlarının kırıldığını gören güvenlik görevlisi, hemen durumu polise bildirdi. Olay yerine gelen polis, iş hanının güvenlik kamerası görüntülerini izleyerek, iş yerlerinin kapılarındaki parmak izlerini topladı. İş yeri sahipleri hırsızlık olayından derin kaygı duyduklarını belirterek, herhangi bir malzemelerinin çalınmamasının ise sevindirici olduğunu vurguladılar. Öte yandan, hırsızlık anı iş hanının güvenlik kamerasına da yansıdı. Görüntülerde elindeki tornavida benzeri bir aletle iş hanının otomatik kepengini kaldıran hırsız, daha sonra kepengi düşmemesi için sandalye ile destekliyor. Sürünerek kapıdan içeriye giren hırsız, iş yerlerinin kırdığı camlarını temizliyor. Hanın otomatik tuvalet kapısındaki bozuk paraları da almaya çalışan hırsız, daha sonra tekrar iş hanı içerisinde gezmeye başlıyor. Bir süre sonra hanın diğer kapılarının açıldığını fark eden hırsız, iş hanından ayrılıyor. Hırsızın ayrılmasının hemen ardından polisin hana girdiği görülüyor. Olayla ilgili soruşturma sürüyor. ■ **İHA**

Manisa'da polislere meşaleli kutlama

Manisa'nın Sarıgöl ilçesinde AK Parti Sarıgöl İlçe Gençlik Kolları, Türk Polis Teşkilatının 173. kuruluş yıl dönümü dolayısıyla polislerin uygulama yaptığı sırada meşalelerle ziyaret ederek polislere baklava ikram etti. AK Parti Sarıgöl İlçe Gençlik Kolları üyeleri Türk Polis Teşkilatının 173. kuruluş yıl dönümü dolayısıyla Sarıgöl'de polislere sürpriz kutlama yaptı. Girne Caddesi üzerinde asayiş ve trafik uygulaması yapan polisleri meşaleler yakarak ziyaret eden gençler, polislere baklava ikram etti. Kutlama sonrası konuşan AK Parti Sarıgöl İlçe Gençlik Kolları Başkanı Cavit Batuk, "Bizlerin huzur ve güveni için gece ve gündüz çalışmakta olan polis arkadaşlarımızı sıradan bir kutlama yerine ilginç ve aniden kutlama yapmak istedik. Bu nedenle tüm polislerimizin günlerini kutlar, görevlerinde başarılar dilerim" dedi. ■ **İHA**

2018'de 22 açılış birden

2018 yılı içerisinde İzmir, Manisa ve Uşak'ta 12 barajın temelini atmaya hazırlanan DSİ Genel Müdürlüğü 22 projenin de açılışını yapacak. Bu yıl tamamlanacak projeler içerisinde 7 Baraj ve Gölet, 11 sulama tesisi, 2 iletim hattı, 2 de taşkın koruma projesi yer alıyor.

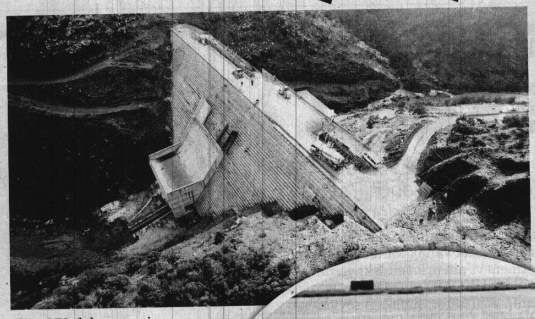

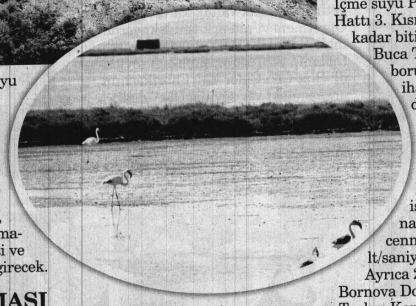

Orman ve Su İşleri Bakanı Prof. Dr. Veysel Eroğlu'nun Ege tarımını kalkındırmak amacıyla başlattığı Ege Gelişim Projesi'nde (EGEGEP) bir yandan çalışmalar son hızla sürerken öte yandan da projeler bir bir tamamlanıyor. İzmir Manisa ve Uşak'ta 2018 yılı içerisinde 16 proje bitirilecek. 17 bin 832 dekar arazi ilk kez modern sulama ile tanışacak.

2018 yılı içerisinde bitirilmesi hedeflenen 22 projeden 10'u Manisa, 7'sı İzmir, 5'ü ise Uşak'ta bulunuyor.

KELEBEK BARAJI TAMAMLANIYOR

Bu yıl tamamlanması planlanan 7 barajdan en büyüğü Manisa Ahmetli'deki Kelebek barajı. Şu ana kadar yaklaşık yüzde 70 bitirilen barajın gövde dolgusunun Aralık ayı sonuna kadar bitirilip, 2019'la birlikte su tutulması hedefleniyor.

22 milyon 920 bin m3 su tutacak Kelebek Barajı tamamlandığında 24 bin 270 dekar araziye can suyu verecek.

2018 yılı içerisinde İzmir Seferihisar Gödence Göleti, ve Sulaması, Alaşehir Gülpınar Göleti ve Sulaması, Demirci Durhasan Göleti ve Sulaması, Kula Konurca Göleti ve Sulaması, Eşme Eşmeli Göleti ve Sulaması, Sivaslı Karaboyalık Göleti ve Sulaması projeleri hizmete girecek.

SARIGÖL SULAMASI YENİLEMESİ GÜN SAYIYOR.

23 bin 780 dekar üzüm bağını kapalı sistem sulama ile tanıştıracak Sarıgöl Sulaması Yenilemesi de haziran ayı içerisinde tamamlanacak. Daha az su ile daha çok ürün elde edecek bölge üreticisinin cebine her yıl ortalama 18 milyon 790 bin lira daha fazla para girecek.

Ayrıca Aralık ayı sonuna kadar ise İzmir Salman Barajı Sulaması'nda 179, Uşak Eskisaray Barajı Sulaması'nda ise 227 dekar arazi can suyu ile buluşturulacak.

BEYDAĞ SULAMASI'NDA REKOR KIRILACAK

Türkiye'nin en verimli tarım arazileri arasında gösterilen Küçük Menderes Ovası'nda yaklaşık 130 bin dekar araziyi modern sulama ile buluşturan Beydağ Barajı Projesi'nde ise yıl sonuna kadar yaklaşık 12 bin dekara arazi daha basınçlı borulu sulama sistemine geçmiş olacak. Ödemiş Ovası'ndan tarihte ilk kez 140 bin dekarın üstünde araziye modern sulama ile tanışmış olacak.

Akhisar Gördes Sol Sahil Sulaması'nda ise 5040 dekar arazi sulamaya hazır hale getirilecek

İZMİR SUSUZ KALMAYACAK

İzmir'in 2040 yılına kadar ki içme suyu ihtiyacını karşılamak için projelendirilen İzmir Gördes İçme suyu Projesi'nde ise İletim Hattı 3. Kısım inşaatı yıl sonuna kadar bitirilecek. 1.9 kilometrelik Buca Tünelleri'nin içerisine boru döşenmesi ile ilgili ihale ve yer teslimi yapıldı. İnşat süreci başladı.

Onbinlerce kuşun yaşadığı İzmir Kuş Cenneti'ne tatlı su sağlayacak 5318 metrelik Süzbeyli İletim Hattı ise Haziran ayı sonuna kadar bitirilecek; ve cennete yeni sistemnden 50 lt/saniye su sağlanacak.

Ayrıca 2018 yılı sonuna kadar Bornova Doğanlar Killik Deresi Taşkın Koruma Projesi ile Saruhanlı Yeni Osmaniye Mahallesi Kuru Dere Taşkın Koruma Projeleri bitirilecek. ■ **Haber Merkezi**

Köprübaşı'nın tankerleri teslim edildi

Manisa Büyükşehir Belediyesi'nin ilçelerde meydana gelebilecek olası yangınlarda kullanılmak üzere satın aldığı yangına ilk müdahale tankerleri ilgili mahalle muhtarlarına teslim ediliyor. Bu kapsamda Köprübaşı'nda Alanyolu, Çavullar ve Karyağdı Mahalleleri'ne tahsis edilen ilk müdahale tankerleri, İtfaiye Daire Başkanlığı'nca gerçekleştirilen eğitimin ardından Muhtarlara teslim edildi. Manisa Büyükşehir Belediyesi'nce 610 bin liralık yatırımla satın alınan 60 adet 'Yangına İlk Müdahale Tankeri'nin tanıtımı Manisa Büyükşehir Belediye Başkanı Cengiz Ergün'ün katılımıyla düzenlenen törende yapılmıştı. Mahallelerde meydana gelebilecek olası yangınlarda kullanılacak olan tankerler mahalle muhtarlarına teslim ediliyor. Bu kapsamda Köprübaşı'na bağlı Alanyolu, Çavullar ve Karyağdı Mahalleleri'nde hizmet verecek olan ilk müdahale tankerleri gerçekleştirilen eğitimin ardından teslim edildi. Köprübaşı İtffaiye Amirliği'nde gerçekleştirilen eğitimde İtfaiye Daire Başkanlığı Eğitim Şube Müdürü Mehmet Kaleli araçların nasıl kullanılması gerektiğini ve olası bir yangın durumunda nasıl müdahalede bulunulması gerektiğini anlattı. Eğitimin ardından yangına ilk müdahale tankerleri mahalle muhtarlarına teslim edildi. ■ **Haber Merkezi**

Yunusemre'den Ayn-ı Ali'ye yeni park

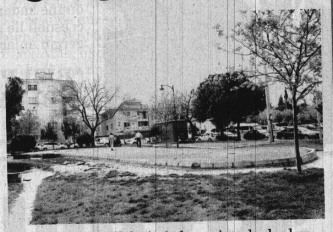

Yunusemre Belediyesi Ayn-ı Ali Mahallesi'ne çocuk oyun parkı yapıyor. Parkın kısa sürede tamamlanması planlanıyor. Yunusemre Belediyesi ilçede çocukları sevindirecek bir çalışmaya imza atıyor. Yunusemre Belediyesi, Ayn-ı Ali Mahallesi'ne yeni bir park kazandırmak için çalışmalara başladı. Manisa Vergi Dairesi Başkanlığı Hizmet Binası'nın yan tarafındaki alana yapılacak parkı kısa süre içerisinde tamamlamayı planladıklarını anlatan Park ve Bahçeler Müdürü Volkan Aydoğdu konuya ilişkin yaptığı açıklamada şu ifadelere yer verdi: "Belediye olarak ilçemizdeki çocuk oyun parklarını yenilemenin yanı sıra yeni parklar yapıyoruz. İhtiyaç olan mahallelerimizde yeni park alanları oluşturuyoruz. Ayn-ı Ali Mahallemiz de bunlardan birisi. İçerisinde oyun alanı fitness ve oturma alanının bulunduğu park için çalışmalarımıza start verdik. Çalışmamızı kısa sürede tamamlayarak mahallemize güzel bir park daha kazandırmayı planlıyoruz." ■ **Haber Merkezi**

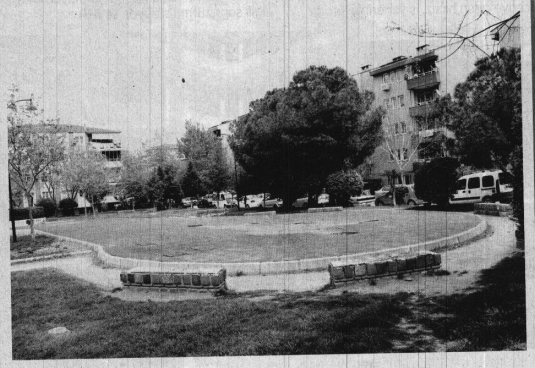

Suat ÖRS

Manisa'dan

suators@gmail.com

TARIMLA GEÇİNENLERİ BEZDİRME VE KIRSALDA ORGANİZE TERÖR (2)

Endüstriyel Tarıma geçiş planının önemli bir parçası olarak kırsalda yaşayan ve üreten küçük çiftçileri öyle toprağından koparıp şehirlere sürmek pek de kolay bir iş değil...Tarım üreticisi yani köylüler nesillerdir her iki ayağı ile toprağa sağlam basan ve doğanın kaprislerine ağır işin bedensel zorluklarına alışmış dirençli kişilerdir...Dayanmak zorunda oldukları bütün bu zorluklara rağmen toprağın onlara sağladığı yaşam güvenini özümsemiş, mütevazi bir yaşamı onurla sürdüren dik insanlardır...Buna rağmen bu insanları yerlerinden yurtlarından etmenin bin bir farklı yöntemlerini, Küresel Finans Oligarşisinin görünürdeki uygulayıcıları olan ABD ve diğer Avrupalılar en başta kendi halklarına karşı geçmişte gerçekleştirmiş oldukları bin bir türlü insanlık dışı uygulamalarından dolayı çok iyi bilirler...En kolay, fakat uzun zaman alan yöntem, kırsal alandaki insanların yaşam şartlarını bir yandan yavaş yavaş zorlaştırırken, öte taraftan o insanların şehirlere göç etmeye özendirmektedir...Herhangi bir hedef ülkede, bu yöntemi başarı ile uygulamada en değerli güçleri daha önce başarı ile yetiştirilmiş ve önemli pozisyonlara yerleştirilmiş olan, bürokrasideki "kalkınmacılar", eğitimdeki "aydınlanmacılar" medyadaki "modernciler ", siyasetteki "demokrasiciler" kısacası her renkten ve boydan "batıcılar"dır...Bu kesim hiç ara vermeden kırsal kesiminde yaşayan ve ayakta kalabilmek için ümitsizce fakat inatla mücadele veren köylüleri görür, acır hor görür ve bin bir şekilde olanları bu "zavallı yaşamdan kurtulmalarını tek yolunun köyü terk ve şehre göç " olduğunu inandırırlar... Toprağından dolayısı ile gıda üretiminden koparılan köylü öz güvenini ve direncini de kaybeder... Sığındığı şehirlerin varoşlarındaki belirsiz, güvensiz ve sıkışık yaşam, köylüyü yavaş yavaş saran gri bir fabrika dumanı gibi izole eder yalnızlaştırır... Yalnızlık, köydeki alışılmış ortamının olmayışı,köylünün geleneksel sosyal alt yapısını aşındırır, kişiyi dengesizleştirir...Köyden gelen kişi günlük geçici işlerin peşinde koşarken, gittikçe artan geçim ve giderek yoğunlaşan var olma korkusu içerisinde kişilik olarak erimeye başlar...Alışık olmadığı yaşam geçim korkuları onu, daha da fazla para kazanma kaygıları içerisinde çarpınca iter...Şehirleşmeye başlayan köylü para peşinde koştukça çevresiyle olan mesafe artar, daha da yalnızlaşır...Yalnızlığı ve çaresizliği onu her türlü politik, ekonomik ve sosyal yönlendirmelere (dinsel cemaatlerini girişimleri gibi)karşı savunmasız hale getirir Bu durum sistem tarafından ulaşılmak istenen planlanmış bir hedeftir...Kırsalda yaşayan tarımsal üretimin doğal ögeleri olan köylülerin toprağından ve tarımsal üretiminden koparılmasının KFO (Finansal Küresel Oligarşi) açısından bir başka önemli nedenini de böylece belirtmiş olduktan sonra köylülüğünün tasfiyesi amacı ile uygulanan "yavaş yöntem" için uygun ortam nasıl yaratılır dersiniz? Bir bakarsınız bürokrasi bin bir bahane ile "hasat" gibi zamanlarda ana tarım ürünlerinden bazılarını ithal eder.... Köylü para kazanamaz, borçlarını ödeyemez...Veya devlet alımlarını azaltır, geciktirir köylüyü fırsatçı tüccara kurban eder , rezil eder....Bazen devlet aldığı ürünün parasını, kasada para yok diye aylarca sallar, üreticiyi önüne gelene borçlandırır, canından bezdirir, süründürür.Köylere en temel hizmetler götürülmez ve insanlar gerçekten çağın fersah fersah gerisinde yaşamaya mahkum edilir...Elektrik getirilir fakat alt yapısı öyle ilkeldir ki yaprak kıpırdasa ceryan(elektrik) kesilir ,yağmur yağsa ışıklar gider. Tamire günlerce gelmezler ,köylünün varsa buzdolabında bir parça süt, peynir bozulur....Tüm bunlar olurken kent'te lüks arabalardan geçilmez, Orta ve üst sevileli bürokratlar ile üst seviye ücretliler evlerinde ikinci hatta üçüncü arabayı ilave etmekle meşguller....Lüks restorantlar tıklım tıklım dolu Servetleri milyon dolarların üzerinde olan sonuçta ve "Forbes" dergisinde ise bu zenginliklerini nerede ve nasıl olduğunu kıvançla göstermişlerdir... Tarımsal kesimlerde istedikleri vasatı bulamayan bu köylü üretici kitle tasını toprağını toplayarak kent'e göçmüşler ve giderkende 1000 yıllık birikim ve tecrübelerini de yanlarında götürmüşlerdir...Üretim yapmayan bu tarımsal kesim kentlerde ne yapacaklar? Kentler de yapacakları ise 1500 tl maaş ile modern köleliğe talip olacaklardır...Bu ara da tarımsal üretimi yapamayan ülke ise Buğdayını arpasını ve fasulyesini ve diğer gıda maddelerini de prinç de dahil ithalata yönelecek başka ülkelere gıda konusunda bağımlı hale gelecek....(Devam edecek)

Ekonomi

BİST	DOLAR	EURO	ALTIN
114.09	4.13	5.12	178.91

PAMUK FİYATLARI
STANDART PAMUK-1 3
HAFİF BENEKLİ PAMUK-1 -
STANDART PAMUK-2 -
Ç.KURU ÜZÜM FİYATLARI
EN AZ 4.80 EN ÇOK 5.70

Kiraz tezgah için gün sayıyor

Sezonun ilk kiraz hasadının yapıldığı Manisa'nın Şehzadeler ilçesinde ilk kirazın yaklaşık bir hafta içinde tezgahlarda yerini alacağı bildirilirken, üreticiler bu sene hem verimden hem de fiyatlardan umutlu.

Sezonun ilk kiraz hasadının yapıldığı Şehzadeler ilçesi Sancaklıbozköy Mahallesi'nde ağaç dalları kirazla dolup taştı. 'Erkenci' cinsi olarak bilinen ve henüz dallarda yeşil renkte bulunan kirazın yaklaşık bir hafta içerisinde kızararak tezgahlara inmesi bekleniyor. Hava şartlarının iyi gitmesinden dolayı mutlu olan üreticiler, bu yıl fiyatlar konusunda da umutlu olduklarını dile getirdiler. Geçtiğimiz Cuma günü bir üreticinin pazara çıkardığı ilk kiraz ise kilogramı 150 liradan alıcı buldu.

Sancaklıbozköy Mahallesi'nde yaklaşık 60 dönümlük kiraz bahçesi olan üretici Hamza Semiz,

"Erkenci cinsi kirazlarımızda bu yılki rekolte gayet güzel. İhraç edilen Salihli cinsi dediğimiz kirazların durumu ise şu an belirsiz. Erkenci kirazlar bir hafta içerisinde tezgahlara düşer. Salihli ve diğer cins kirazlar da Mayıs ayının 10'u gibi kızarır. Genelde Nisan'ın 15'i gibi kirazlar dallarda çıkmaya başlar, tabii bu biraz da havayla ilgili. Havaların sıcak gitmesi önemli. Yağışlı havalarda kiraz zarar görür. Geçen yıl 25'e de, 30 liraya da kiraz verdik ama ortalamaya vurduğun zaman 9-10 liraya satabiliyorsak bizim için iyidir" dedi.

Çiftçiye mazot desteğinin artmasını istediklerini dile getiren Semiz, her gün yaklaşık 250 lira mazot yaktığını söyledi.

"GEÇEN YILLA AYNI REKOLTEYİ BEKLİYORUM"

40 yıldır kirazcılık ile uğraştığını anlatan üretici İrfan Turgut ise, 15 dönümlük arazide kiraz yetiştirdiğini, ay sonu itibariyle kirazları toplamaya başlayacağını ifade etti. Turgut, "Kirazlar bu yıl iyi. Salihli cinsi kirazların durumu henüz belli değil. Birkaç güne kadar o da belli olur. Bizim ağaçlarımızdakiler henüz yeşil, ilaç atılmadı. Bazı yerlerde ise kiraz toplanmaya başlanmış. Bizde de ay sonunda toplanır. Bu yıl da geçen yılki rekolteyle aynı bekliyorum. Bazı ağaçlarda seyrek kirazlar var ama geneli iyi. Kiraz serin havayı sever. Kiraz eridiğinde yağmur yağarsa çatlama yapar, yoksa böyle serin havada güzel yetişir" dedi.

Tüccarların mahallelerine gelmeye başladığını belirten Turgut, "Tüccarlar çarşıda yaklaşık 10-15 kilo kiraz aldı. Bir haftaya kadar tüm tezgahlarda kiraz yer alır. Kirazlarımız ihracat olarak Rusya, Almanya, İtalya'ya gidiyor. Kuzey Yarımküre'de ilk bizim burada çıkıyor. Bu köyün tüm geliri kirazdan karşılanıyor. Yaklaşık 2 bin dönüm arazide kiraz yetiştiriliyor. Burasının havası, suyu ve iklimi çok güzel. Her türlü ürün yetişir" diye konuştu. ■ İHA

Hobi Bahçeleri'nde kuralar çekildi

Veziroğlu Mahallesi'nde geçtiğimiz yıl Mart ayında temeli atılan Hobi Bahçeleri tamamlandı. İlk etapta yer kiralamak isteyerek başvuru yapan 244 vatandaş için yer belirleme kurası çekildi.

Manisa'da bir ilk olarak yapılan Hobi Bahçeleri'nde yer belirleme kuraları çekildi. Tarihi Bedesten Nikâh Salonu'nda yapılan kura çekiminde, ilk etapta yer kiralamak isteyen 244 vatandaşın yerleri belirlendi. Belediye Başkanvekili Mehmet Kavas'ın başkanlığında Encümen huzurunda yapılan kura sonucu vatandaşlar kiralayacakları Hobi Bahçelerinin yerlerini öğrendiler.

Yer belirleme kurası öncesinde bir konuşma yapan Belediye Başkanvekili Mehmet Kavas " Manisa'da bir ilk olan 'Hobi Bahçeleri' projesi değerli Belediye Başkanımızın seçim vaatleri arasında yer alıyordu. Ömer Faruk Çelik başkanımızın bir ekip arkadaşı olarak bir seçim vaadini daha yerine getirmenin mutluluğunu yaşıyoruz. Bu güzel projemiz Şehzadelerimize hayırlı olsun. 318 adet yapılan Hobi Bahçeleri projemize bugün itibarı ile 244 vatandaşımız başvuruda bulundu. Bugün itibarı ile müracaat yapmış olan vatandaşlarımızın hepsi bu bahçelerden istifade edebilecekler. İlk çağrımızın son başvuru tarihinden sonrada bir kısım müracaatlar olmuştu. Ancak o müracaatları da alarak daha sonra belirleyeceğimiz bir zaman içerisinde kura ile yerlerini belirleyeceğiz. Bu süre zarfında başvurular alınmaya devam edecek" dedi.

"50 bin metrekarelik alanda yapılan Hobi Bahçelerinin içerisinde 4,5 metrekare kapalı, 4,5 metrekare de açık olmak üzere toplamda 9 metrekarelik Hobi Evleri'nin hak sahiplerinin teslimatı 15 Nisan tarihinde yapılacak. Hobi Bahçeleri, çocuk oyun olanları, sosyal tesisleri, otopark alanları ile güneş enerjili aydınlatma sistemleri ile birlikte 1 milyon 271 bin liraya tamamlandı. Hobi Bahçemiz tamamıyla faaliyete geçtiğinde, vatandaşlarımız kendi sebze ve meyvelerini rahatlıkla üretebilecekler. Vatandaşlarımız burada rahatça vakit geçirebilecekler. Yapılan kura ile 244 vatandaşın kiralayacakları alanlar belirlenirken geriye kalan 74 Hobi Bahçesi için kayıtlar alınmaya devam edecek ve belirlenecek olan bir tarihte yeniden kura ile hak sahipleri belirlenmiş olacak. ■ Haber Merkezi

RE BEYZA EMLAK & İNŞAAT
Orhan GÜLÜM
Gayrimenkul Danışmanı
Mimar Sinan Mh. Erler Cd. No: 25/A - Şehzadeler/MANİSA
0236 234 30 04
0536 258 11 25
orhangulum_045@hotmail.com
www.beyzagayrimenkul.sahibinden.com

by nano
Professional Detailing
Detailing
Aracınızı Güzellik Merkezi
Akın AK
0553 112 60 91
Adres: 1.Anafartalar Mah.1620 Sok.No: 12 Şehzadeler / MANİSA
(Kitapsaray Karşısı Orköy Mandıra Sokağı)

HENÜZ BAŞINDA DÖNER KEYFİ
MİÇO DÖNER
YUSUF USTA'NIN YERİ
Sağlıklı Elmek Yemeyin Birde Bizi Deneyin
0 535 471 38 83 - 0 236 239 444 9

ŞAHİN Elektrik
Toptan ve Perakende Elektrik Malzemeleri
Dinçer Mah. Yenicami Cad. No:27/A-27/B Şehzadeler/MANİSA
Tel: 0236 231 33 17 - 232 12 21 Fax: 0236 235 12 75
GSM : 0554 345 67 78
Şube: Arda Mah. Avnigemicioğlu Cad. No:111/5 Şehzadeler/MANİSA
E-mail : sahinelektrik45@hotmail.com

By Nadir
Since 1969
Nadir TÜLÜN
Tel: 0.236 237 35 35
Utku Mahallesi İzmir Caddesi
No: 5/A-15 Şehzadeler/MANİSA
E-mail: bynadir45@hotmail.com

Yasin Emlak
Abidin YILDIRA
Gsm: 0532 169 99 12
Mustafa ŞEVİK
Gsm: 0536 563 62 94
Nişancı Paşa Mh. 1205 Sk. No: 26/A MANİSA

ÖZASLANLAR
İNŞAAT & EMLAK
Hikmet ASLAN 0536 344 65 31
Ayhan ASLAN 0505 538 93 80
Tel: 0236 239 44 50 E-mail: ozaslanlar_insaat@hotmail.com
Mimar Sinan Mah. Sanyer Cad. No: 1 - Şehzadeler/MANİSA

UĞUR DEMİR
UĞUR PROFİL METAL İNŞ. VE İNŞ. MALZ. NAK. SAN. VE TİC. LTD. ŞTİ.
Osman ÇELTİK
0546 650 45 85
75. Yıl Mah. 5319 Sk. No: 11/A Yunusemre/Manisa
Tel : 0 (236) 233 16 00 • Fax : 0 (236) 233 16 10
E-mail: ugurdemir001@gmail.com

Süleyman Usta
NAZİLLİ PİDE EVİ
Gelenekten Geleceğe
1970'den Yarınlara...
alo paket 232 42 43
nazilli pide evi
Yarhasanlar Mh. 2306 Sk. No:30/A (Yeni Camii Mevkii) MANİSA

ESRA
KEBAP LAHMACUN VE DÖNER AİLE SALONU
ALO PAKET
231 66 76
0535 404 66 71
Ev ve İşyerlerine Ücretsiz Paket Servisi Yapılır
Nişancıpaşa Mh. Uzunyol Cd. No: 55 / MANİSA
e-mail : esra_kebap4545@hotmail.com

ALİ BABA SOFRASI
Yuvacı Usta
Paket Servisinden Elestırı Ürün Almıyoruz...
ALO AÇIKTIR 0532 701 88 74
Atatürk Mh. 100 Sk. No: 22 (Bayrak Alanı Karşısı) Şehzadeler/Manisa

ÖZ - TAŞ
EVDEN EVE TAŞIMACILIK
www.oztasevdenieve.com
Hacı Zeki DEMİR
0 532 515 96 51
Manisa:Yarhasanlar Mah. Karamızrak Cad. No.36/C
Tel:0 236 235 23 20
İzmir:1875 Sk. No.8/A Karşıyaka / İZMİR
Tel: 0 232 364 64 05
Fabrika ve İşyeri Taşınır. Onurlu Vazıyette Teslim. Şehirler Arası Ucuz Ve Güvenli Taşımacılık

GK
GÜLBAHARLAR
Kuyumculuk
Aziz GÜLBAHARLAR
Dr. Sadık Ahmet Cd. Utku Mah. No: 117 - Şehzadeler / MANİSA
0236. 222 00 12
aziz_45@hotmail.com

NAMLI SEYİDOĞLU
DÖNER - KEBAP LAHMACUN SALONU
Adı Aklımızda Tadı Damağımızda Kalsın...
HACI Abdurrahman-Mustafa YILDIZ
0.535 282 19 41 0.532 060 85 39 0.534 646 21 14
ALO PAKET 237 41 47
İSKENDER KEBAP ÇEŞİTLERİ
LAHMACUN
MEVLANA PİDE
KAŞARLI PİDE
KUŞBAŞILI PİDE
TEREYAĞLI MANİSA KEBABI
ÇORBA ÇEŞİTLERİ
Ev ve İşyerlerine Servis Yapılır.
Toplu Siparişlerinizde İndirim Yapılır.
1.Anafartalar Mh. Ergeç Cd. No:3 (Belediye Karşısı) MANİSA
seyidoglu45kebap@hotmail.com • www.seyidogl-45kebab.com

ULUS² OTO KİRALAMA
Ayhan YILDIRIM 0535 044 92 74
Ünal KARABAŞ 0553 828 13 00
Tüm Araçlarımız Rent A Car Kaskoludur. 7/24 Hizmetinizde
Arda Mh. Kenzi Cad. NO: 19/B Şehzadeler/MANİSA

ANADOLU
MOBİLYA & İNŞAAT
Atakan BOZ
Tel: 0236 239 72 88
Tevfikiye Mh. Doğu Cd. No: 115/A
Yunusemre - MANİSA

Manisa'da Gündem
Günlük - Siyasi - Aktüel Gazete
Günlük - Siyasi- Aktüel Gazete
12 Nisan 2018 Perşembe Yıl:8 Sayı:2542 Yerel- Süreli Yayın

İmtiyaz Sahibi
İsmail Burak KOŞAR
Sorumlu Yazı İşleri Müdürü
Eda Nur PEKCAN

İstihbarat: Aytaç KUMBARACIOĞLU
Nermin UÇTU
Meryem Doğan
Sayfa Editörü : Volkan ATAM

Gazetemiz basın meslek ilke ve kurallarına uymaya söz vermiştir. Yazıların hukuki sorumluluğu yazarlarına aittir.

Yönetim Merkezi:
Akıncılar Mahallesi Yeşiltepe Cd. 6/2 Şehzadeler/ Manisa
Telefon: (0.236) 235 00 45 (pbx) - Faks: (0.236) 235 02 45
www.manisadagundem.com - bilgi@manisadagundem.com
Basıldığı Yer: MNS MATBAACILIK GAZETECİLİK BASIM YAYIN DAĞITIM İHRACAT SANAYİ VE TİCARET LİMİTED ŞİRKETİ
Adres: Güzelyurt Mah. 5781 Sokak No:18/A MANİSA Tel: (0.236) 233 35 89
MNS DAĞITIM: (0.236) 250 50 40
Abonelik Ücreti: 6 Aylık 80 TL - 1 Yıllık 150
ZAYİ 10 TL.

Malta Adası'ndan bir dervişin Efendisine mektubu (1)

emrehanzade
Tamer BÜKÜLEN
emrehanzade45@gmail.com

Malta Mektupları

Canım Efendim;
Ebedi muhabbetlerimle efendim,
Elim hep gönlümde efendim,
Dilim hep gönlümde efendim,
Fikrim hep gönülden efendim,
Elim siz, dilim siz, fikrim sizsiniz efendim.

Size muhabbetimizden düşünüldü ki: Tohum elbette yeşerir, elbette filizlenir, kucak açar fidanlığa, ağaç haline doğru... ve vakit gelir tohum kendini unutur hep ağaç zanneder geçmişte kendini... vay canım o vakit, ah! dualar dualar dualar hep hayra.

Tohumu toprak bekler aşk ile, toprak gülü ikram eder aşk ile, aşk için. Toprak var ise tohum hallenir, dillenir; toprak var ise tohum dellenir, demlenir; tohum tohumsa tez olur, hiç olur bir vakit.

Ne tohum topraksız, ne toprak tohumsuz olur. Kuzu meler et olur, süt olur, yün olur. Sırtında liba, damarında kan, sen de sen olur. Ben sen de sen olurum. Ben sen, sen O olur. O yine kendisidir, kendisi yine O olur, tekliğe vuslat.

Toprak tohum kuzu O olur. Devr-i daim'edir vazifeler. Devir daim ise vakittir. Vakit içinde yüzen benim sensin O'na doğru.

Tohumun kuzu, kuzunun toprak, toprağın insan ve insanın toprak olduğu bir alem-i gülşende gül kokularının cümleye hayırlı olması niyazımızdır.

Hasretle ellerinizden öperim.
Malta/Valletta şehri, vakit o vakit...

ÇİLE

"Mektuplar güzel ama sana bu yol çilelidir demiştim."

Bu çileli yolda çok yürüdüm, ayaklarım kan için de hey dost!
Kanım sana helâl-ı hoş olsun, çileyi, hoş kıldık gönlümüz de biz.
Gönlümüz dost bahçesinde gülü kokladı ya bir kere, aşk şerbetinden içti ya, işte biz çilenin, dermanı aramasında, bulmasında, haykırmasında hoşluk bulduk.
Çamur deryasında dolaşıyordum bata çıka, ayakkabılarım görünmez oldu balçıktan, elim, kolum dengemi sağlamak için tutunduğum zemin de ser sebil çamur oldu, nefes aldığıma seviniyorum ve bir çocuk safiyeti ile çamurla hâlleşmeyi aslımız ile rabıtamızın teyidine yoruyorum.
Çileyi kendimize hoş kıldık, gönlümüze onun sabrını sunduk, un ile şekeri aşk ile kardık, onu bize bahşedene şükrettik ki olgunluğumuza vesile olsun.
Çekilen çilelerin, netice de elde edilenlerin ve edilebileceklerin ümidi ile olgunlaştığını gördük, enerjimiz arttı, arttı da eksilmedi.
Yüreklerimiz çile ile kâlp oldu,
Ciğerlerimiz yüreklendi çile ile,
Aklımız çile ile yoğruldu.
Nefsimiz çile ile Müslüman oluyor oluyor da hayra bir türlü doymuyor.
Gençler ihtiyarlaştı çile ile ihtiyarlar ilâhi neşve ile doldu; memleketim güllük gülistanlık oldu; Hz. Mevlâna'nın buyurduğu gibi "bahar geldi bağlara bahçelere, şevk geldi, aşk geldi".
Ben sen oldum çile de, sen ben, biz siz olduk can dostum, kaybolduk, O'nun nurlu aydınlığı ile dolduk.
Ey gönül, içinde bulunduğun bu hâli, hissettiğin darlığı ve etrafında ki sözde cefayı Hak'tan bilesin. Senin derdinin dermanı, derdinin içinde saklı. O çiledir seni Hak Denizi'nde hiç olmazsa bir katre yapacak, o çiledir memleketi düzlüğe, kalbi temizliğe, gözü güneşe, kulağı o ilâhi sese, dili hep O'ndan bahsetmeye götürecek olan.
Çileden ne kaç, ne talip ol. O hem lezzettir, hem de bir rıza lokması ki, sevabı çok, abası yoktur gizlensin, şeffaftır görürsün ama tutamazsın.
Bize çile düştü bu ikram faslın da, ehadiyet tepsisinde tek ikram.
Çile bize nasip oldu, tek elden tek ikram.
Çile bizim oldu, tek senden tek kalpten.
Aldık kabûl ettik, ta ki dilimizi çözsün, gözümüzü açsın, canımızı teslimiyet denizinin bir katresi eylesin, vesselâm.

"Unutma sükûnet tefekkürü doğurur."

Sükûnete Davet

Bir çiçek kadar narin
Bir dal kadar köke merbut
Bir meyve kadar olgun
Seçilmişlerin binekleri
gibi heybetli
Sırrı bilmiş biliş tutmuş
gibi haşyetli.

Bir deniz kadar engin
Bir rüzgâr gibi taşkın
Bir rüyadan uyanmış
gibi şaşkın
Boynu bükük çiçek
gibi solgun hâlinden
bir tamburun tellerinde taksim gibi
karar bulmadıkça
nehrin suları durulmaz.

Emre Hanzade

Ticaret Borsası'nda görev dağılımı

Manisa Ticaret Borsası'nın Meclis, Yönetim Kurulu ve Disiplin Kurulu Üyeliği Seçimleri; 5174 Sayılı Kanun'un ilgili maddelerinin hükümleri uyarınca ve Manisa Şehzadeler İlçe Seçim Kurulu Başkanlığı'nın belirlediği takvim doğrultusunda Yargı Gözetiminde tamamlandı.

Kesinleşmiş Seçim Sonuçlarını tasdik eden Yargı Kararı'nı takiben, Manisa Ticaret Borsası'nın Yönetim Kurulu, Meclisi ve Disiplin Kurulu ilk toplantılarını da yaparak Yeni Hizmet Dönemi için kendi içindeki görev dağılımlarını da belirledi.

Güven tazeleyerek yeniden Manisa Ticaret Borsası Yönetim Kurulu Başkanlığı'na seçilen Sadık Özkasap, gerçekleştirilen seçim sürecine ilişkin açıklamasında şunları belirtti: "İradelerin hakkaniyetle temsil edildiği, yüksek katılım oranıyla oluşan demokratik bir seçim ortamında, Manisa Ticaret Borsası Üyelerinin dostça ve kardeşçe bir araya gelmesiyle Nisan ayının başında gerçekleştirilmeye başlanılan Organ Üyeliği Seçimlerimiz tüm fiili ve yasal unsurlarıyla sonuçlanmıştır.

Çok sevdiğimiz Manisa'mıza ve Değerli Üyelerimize hizmet yolunda; Şahsıma ve Organ Üyeliklerine seçilen Ekip Arkadaşlarıma duydukları güven ve seçimlerimize göstermiş oldukları ilgi dolayısıyla Tüm Manisa Ticaret Borsası Üyelerimize teşekkürlerimizi sunuyorum.

Bu vesileyle, önümüzdeki yeni Hizmet Döneminde de; Üyelerimizden ve Manisamızdan aldığımız güçle, Manisa Ekonomisini ve Üyelerimizin üretim faaliyetlerini ilgilendiren her konuda, Meslek Kuruluşu olmanın gerektirdiği vazifeler doğrultusunda, çalışmalarımızı gayretle ve her zaman daha iyisi için devam ettireceğimizi belirtmek istiyorum.

Ayrıca; Üyelerimizin, Manisalı Hemşehrilerimizin ve Paydaş Kurumlarımızın Bizlere aktaracağı tüm fikir, öneri ve çalışma konularından da, Borsamıza ve Manisa Ekonomisine kazandıracağı dinamizm dolayısıyla büyük memnuniyet duyacağımızın bilinmesini isterim.

Seçimlerimizin Manisa'mıza hayırlı olmasını temenni eder, başta Üyelerimiz olmak üzere Manisa ve Ülkemizin kalkınmasında, İnsanımızın refahında emeği ve katkısı olan herkese çalışmalarında başarılar dilerim."

Manisa Ticaret Borsası'nın 4 yıllık Yeni Hizmet Döneminin Görev Dağılımları ise şu şekilde oluştu: Yönetim Kurulu bünyesinde Hüseyin Şenay ve Ergun Türek Yönetim Kurulu Başkan Yardımcılığı, Mehmet Ersaygı Sayman Üyelik ve Taner Özalp Yönetim Kurulu Üyeliği görevlerine seçilirken, Meclis bünyesinde Cahit Yayman Meclis Başkanlığına, Ali Yılmaz ve Alpaslan Gül Meclis Başkan Yardımcılıklarına, Abdullah Ercan Meclis Katip Üyeliğine, Erdal Hekimci, Alper Özgür, Murat Büyükşahin, İsmail Burak Koşar ve Rıza Güner Meclis Üyeliklerine seçildiler. Manisa Ticaret Borsası Disiplin Kurulu ise Levent Örülüer Başkanlığında, İsmail Kandemir, Mehmet Reşat Korguz, Kenan Unat, Münir Birsel Günbay ve Eyüp Akyılmaz'ın Üyelikleriyle oluştu. ■ **Haber Merkezi**

Sağlık Bakanlığı'ndan Manisa'ya birincilik ödülü

Manisa İl Sağlık Müdürlüğü, 2017 yılında kolon kanser taramalarında Türkiye birincisi, rahim ağzı kanseri taramalarında ise Türkiye üçüncüsü oldu.

Manisa İl Sağlık Müdürü Dr. Necip Yemenici, kanser taramalarında Türkiye genelinde elde ettikleri başarı nedeniyle tüm personelini kutladı. Konuyla ilgili açıklamalarda bulunan Dr. Yemenici, "Kanser hem dünyada hem de ülkemizde sebebi bilinen ölümler sıralamasında kardiyovaküler hastalıklardan sonra ikinci ölüm sebebi olması açısından önemli bir toplum sağlığı problemidir. Özellikle ortaya çıkışının önlenebildiği, taramalarla ölümün yok edilebildiği ve erken teşhis edildiğinde tedavinin yaşam kalitesine çok şey katabildiği kanser türlerini göz önüne alırsak korunmanın önemi artmaktadır Dünyada ve Türkiye'de kanserin önemli bir kısmı önlenebilen kanserlerdir. Kanser türlerinin uyarılarını erken keşfetmek, bulgularını araştırmak ve ileri tetkik için hastaların sevk edilmesi erken tanı şansını arttırmaktadır. Bu nedenle, kanserde erken tanı programları toplumun, sağlık çalışanlarının ve politika oluşturucularının bilgisini arttırmayı hedeflemeli, erken tanı olanakları hakkındaki farkındalığı arttırmalıdır. Ülkemizde meme, kalın bağırsak ve rahim ağzı kanserleri için toplumun kaynaklarına ve hastalık yüküne uygun olarak tarama programları yürütülmektedir. Kanser taramaları uluslararası standartlarda yürütülmekte; rahim ağzı kanseri uluslararası kanser tarama rehberlerinde de yer alan HPV-DNA testi ile taranmaktadır. Smear ile tarama sonucu pozitif saptanan 100 bin olgudan sadece 4'ünde kanser tespit edilirken, şu an HPV testi pozitif olan 100 bin olguda 400 kanser öncülü lezyon ve 45 kanser vakası yakalanmaktadır. Ayrıca tespit edilen kanser olgularının yüzde 90'dan fazlası 1. evre olup yılda yüzlerce kadının hayatı kurtulmaktadır. Böyle önemli toplum tabanlı kanser tarama programı kapsamında; 2017 yılı İl Sağlık Müdürlüğü Kanser Tarama Birimi, KETEM merkezlerimiz, Ahmetli, Akhisar, Alaşehir, Demirci, Gölmarmara, Gördes, Kırkağaç, Köprübaşı, Kula, Salihli, Sarıgöl, Saruhanlı, Selendi, Soma; Şehzadeler, Turgutlu ve Yunusemre ilçelerindeki tüm ilçe sağlık müdürlerimiz, ilçe sağlık müdürlüğü kanser birimi çalışanlarımız ve aile sağlığı merkezlerindeki tüm çalışanlarımızın 2017 yılı boyunca özverili çalışmaları sonucunda; GGK (kolorektal kanser) taramalarımızda yıllık hedef nüfusumuzun yüzde 50'sinin kolorektal kanser taramalarını yaparak, hedef nüfusu 100 bin üstü olan iller arasında birincilik ödülünü almaya hak kazandı. Yine ilimiz olarak HPV-DNA (rahim ağzı) taramalarımızda da hedef nüfusumuzun yüzde 61'ne rahim ağzı kanseri taramalarını yaparak, hedef nüfusu 100 bin altı olan iller arasında üçüncülük ödülünü almaya hak kazandı" dedi. ■ **İHA**

Büyükşehir'in borçlanma yetkisine ret!

Manisa Büyükşehir Belediye Meclisi'ne AK Parti Grubu'nun; Büyükşehir Belediyesi'nin 80 milyon Euro borçlanma yetkisine verdiği ret oyu ve meclis sonrası MHP'li üyelerin AK Partili üyeleri salondan çıkarken yuhalayıp alkışla protesto etmesi vurdu.

CHP'li meclis üyesinin üyeliğinin düşürülmesiyle mecliste çoğunluğu yeniden ele geçiren AK Parti Grubu, Manisa Büyükşehir Belediyesinin yasa gereği geçmiş yıllarda aldığı borçlanma yetkisinin güncellenmesi ile ilgili maddelerin ara komisyonlara sevkine karşı çıktı. Bunun üzerine konuşan Manisa Büyükşehir Belediye Başkanı Cengiz Ergün, "Burası ciddi bir müessese, Büyükşehir Belediye Meclisi. Geçen sene bütçe kapsamında yatırımlarla ilgili yapmış ve yapacak olduğumuz yatırımlarla ilgili iç borçlanma konusunu geçen sene oybirliğiyle geçirmiştik. Ancak bu borçlanmalar kullanılmadığı zaman İller Bankası her yıl bu borçlanmanın meclisten geçirilmesi gerektiğini kanun nezdinde söylüyor. İç borçlanmalarla ilgili geçen sene MASKİ'nin 5. ayda yapmış olduğu borçlanma başvurusu da buradan yapılmıştı" hatırlatmasında bulundu.

BAŞKAN ERGÜN, "VEBALİ AK PARTİ GRUBU'NA KALIR"

İçişleri Bakanlığının geçtiğimiz yıl onaylanan borçlanma talebini hala yerine getirmediğini de açıklayan Başkan Ergün, "İçişleri Bakanlığı Mahalli İdareler Genel Müdürü beni arayarak meclisin 200 milyon olarak vermiş olduğu borçlanma yetkisinin 100 milyon olarak onaylandığını söyledi. Tarih 05.09.2017. O zamandan beri bu yerine getirilmedi. Bunu Manisalılar bilsin. Bunun yanında Manisa Büyükşehir Belediyesinin yapmış olduğu yatırımlar kavşaklar, gençlik merkezleri, Irlamaz, Alaşehir gibi, elektrikli otobüslerin ihalesi gibi geçen yıl almış olduğumuz bu borçlanma yetkisini kullanmadığımız için yeniden getirdik. İller Bankası'ndan bunları alamazsak, dış borçlanma yetkisi talebimizdir bu. Bunu 1 ay ötelersek, bunu vebali AK Parti Grubu'na kalır. Bu hafta içerisinde bu kararı ara komisyonda alır Pazartesi karara bağlayabiliriz. Yani hizmeti yapmak gayesiyle bugün 97 tane mahallenin acil bekleyen hizmetleri var. Eğer siz Cengiz Ergün'e hizmet yaptırmama noktasında düşünüyorsanız çıkın açıkça "evet vermek istemiyoruz" deyin. Kaçak oynamayın. Net olun, açık olun. Bu şekilde bu Manisa'yı yönetemeyiz" diye konuştu.

BAŞKAN ERGÜN, "VATANDAŞIMIZ HİZMETTEN MAHRUM KALMASIN"

Meclis üyelerine borçlanma detaylarıyla ilgili programı verdiğini de sözlerine ekleyen Başkan Ergün, "Ben burada 2018 ve 2019 yılının ayrı ayrı size programını gönderdim. Hizmetin devamı olduğu için yaptım. Yarın bir başkası gelir bu koltuğa oturur, bunların devam etmesi lazım. Bu işler çocuk oyuncağı değil. Bu işler para işi, hizmet işi. 97 mahalle altyapı bekliyor. Ben İller Bankası'ndan ümidimi kestim. Bunları çözmek için yurtdışı kredi yollarını arama yoluna gittim. Her gün bununla ilgili çalışıyorum. Neden, vatandaşımız hizmetten mahrum kalmasın diye. Eğer 1 ay bekletirseniz, sizi Manisa halkına şikayet ederim" dedi.

BÜYÜKŞEHİR'İN BORÇ LİMİTİ 1,3 MİLYAR TL

Manisa Büyükşehir Belediyesinin borçlanma limitiyle ilgili meclis üyelerini bilgilendiren Manisa Büyükşehir Belediyesi Mali Hizmetler Dairesi Başkanı Ahmet Uluturhan da, Türkiye genelinde borç limiti en yüksek belediyenin Manisa Büyükşehir Belediyesi olduğunun altını çizdi. Uluturhan, "Meclisimize gelen her maddeyi kanunlar nezdinde en ince ayrıntısına kadar inceleyerek buraya gelmesini sağlıyoruz. Büyükşehir Belediyemizin borçlanma limiti 1,3 milyar TL'dir. Türkiye'de kredi limiti bu kadar yüksek başka bir belediye yoktur. Yurt içindeki faiz oranlarının yüksekliği nedeniyle Fitch raporuyla birlikte yurt dışı finans kuruluşlarıyla da irtibata geçilmektedir" diye konuştu.

■ **Haber Merkezi**

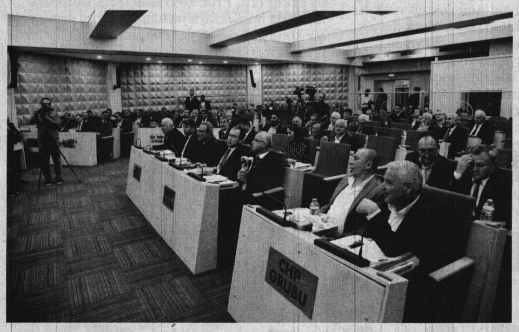

AK Parti'den 'seçim yatırımı' iddiası

Manisa Büyükşehir Belediye Meclisi'nde AK Parti ve MHP grubu arasında yaşanan borçlanma krizinin ardından, AK Partililer açıklama yaptı. AK Parti İl Başkanı Berk Mersinli, Büyükşehir Belediye Başkanı Cengiz Ergün'ün ittifak konusunu kullandığını öne sürerken, Soma Belediye Başkanı Hasan Ergene de seçim yatırımı yapmak için borçlanıldığını iddia etti.

AK Parti Manisa İl Başkanı Berk Mersinli, Soma Belediye Başkanı Hasan Ergene ve AK Parti Grup Başkanvekili Kamil Öz, Manisa Büyükşehir Belediyesi nisan ayı meclis toplantısında yaşanan borçlanma krizi ve gerginliklerle ilgili parti binasında açıklama yaptı. İl Başkanı Berk Mersinli, Cengiz Ergün'ü eleştirdi. Mersinli, geçen hafta içinde MHP İl Başkanı Erkan Öztürk ve Büyükşehir Belediye Başkanı Cengiz Ergün ile biraraya geldiklerini ve ittifaklarla ilgili konuşma yaptıklarını anlattı. Mersinli, borçlanma konusunun gündeme geldiğini belirterek, "Görüşmenin ardından kendi içimizde bu konuyu tartıştık. Aldığımız bilgilerde bir borçlanmanın ötesinde Manisa'nın 5 yılının ipotek altına alacak bir çalışma olduğunu gördük. Çok büyük rakamlar ortaya çıkıyor. Milletvekillerimiz ve 11 belediye başkanımızla konuştuk. Biz altyapı yatırımları konusunda destek olalım, ama üst yapıda ne olduğunu bilmediğimiz yatırımlar konusunda komisyon çalışma yapsın istedik. Kanaatimiz bu yöndeydi. Genel merkezimizle de istişare ettik. Özellikle altyapı yatırımları konusunda destek vermek istedik ve komisyona havale etmek istedik" dedi.

"İTTİFAK KONUSUNU KULLANMAK DOĞRU DEĞİL"

Büyükşehir Belediye Başkanı Cengiz Ergün'ün toplantıdaki tutumunu eleştiren Berk Mersinli, "Kesinlikle siyaseti çirkinleştirmedik. Kendi gerginliğini ortaya koyduk, biz doğru bulmadık. Selçuk Özdağ'ın videosunun yayınlatılması doğru değildi. Teşkilat olarak bunu kınıyoruz. Kamuoyunu yanıtlamasının manası yok" dedi. İttifak konusuyla ilgili konuşan Mersinli, "Biz ittifakı sonuna kadar sahipleniyoruz. Devlet Bey'in konuştuğu her şeyin altına imza atarız. Hassas davranıyoruz. Biz ittifaka saygılıyız. İki de bir ittifak konusunu kullanmak doğru değildir" diye konuştu.

SEÇİM YATIRIMI İDDİASI

Soma Belediye Başkanı Hasan Ergene de, "Tavanda ittifak varken yerelde Cengiz Ergün'ün insanları ikiliğe düşürmesi, mağdur edebiyatı yapmasına izin vermeyeceğiz. Vatandaşlarımızın yararına olacak her şeye bugüne kadar destek verdik. Ben 4 seçim geçirdim. Seçime bir yıl kaldı. Görevde olan belediye başkanlarının tekrar seçilme arzuları varsa bir telaş aldı. Bütün belediyelerde bunlar yaşanıyor. Seçim senesine girdik, herkes bilir ki, seçim senesinde belediyeler olmayacak işlerin peşine düşmeye başlar. Bunlara seçim yatırımı diyoruz. Seçmen de bunu iyi biliyor. Şuanda yaşadığımız bunun özetidir. Ne kadar borçlanacağımızı bile anlayamadık" dedi. AK Parti Grup Başkanvekili Kamil Öz de, yaptığı açıklamada Büyükşehir Belediye Başkanı Cengiz Ergün'ü eleştirdi ve mecliste yaşananların yakışmadığını ifade etti. ■ **Nermin UÇTU**

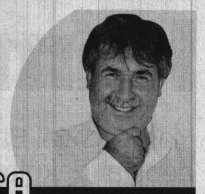

Mustafa ÖZCAN

DOSTÇA

mustiozcan45@hotmail.com

"Rezil adamlar!"

Cumhurbaşkanı Erdoğan ve Genelkurmay Başkanı Akar başta olmak üzere birçok bakan ve AK Parti yöneticisi 01.04. 2018'de Hatay-Reyhanlı Oğulpınar Hudut Karakolu'nu ziyaret etti. Zeytin Dalı Harekâtı'na destek ve Mehmetçiğe moral vermeyi amaçlayan bu ziyarete birçok tanınmış isim ve milli sporcu da katıldı.

Son günlerin siyasi polemiğini başlatan CHP Genel Başkanı Kılıçdaroğlu, 03.04.2018 tarihindeki TBMM CHP Grup Toplantısı'nda yaptığı konuşmada bu ziyarete şiddetli tepki gösterdi. Cumhurbaşkanı Erdoğan'a her zaman yaptığı gibi hakaretler yağdırarak Erdoğan'ı aşağılamaya çalıştı, kendisine ve partisine zarar verdiğini bile bile. Ziyarete katılan sanatçılara ve sporculara da "Rezil adamlar!" diyerek zıvanadan çıktı ve çıldırdı. Bu son hakaretlerinden sonra Kılıçdaroğlu'nun ağzına acı biber sürmek de kâr etmeyecektir.

Ülke için proje üretip halkın önüne sunamayan Kılıçdaroğlu, akl-ı selimle hareket edip günlük siyaset de üretemiyor. Erdoğan nefreti ve düşmanlığı Kılıçdaroğlu'nun gözlerini kör etmiş. Bu körlükten Erdoğan'la birlikte ziyarete katılanlar da nasiplerine düşeni aldılar. Kılıçdaroğlu'nun bu körlüğü, onun siyaseten sürekli hata yapmasına sebep oluyor. "Rezil adamlar!" diyerek zıvanadan çıkıp insanlara hakaretler yağdırmak yerine, gerçekleştirilen ziyarete üslubunu bozmadan usturuplu bir şekilde eleştiriler getirmiş olsa hem yanlışları düzelterek siyaset üretmiş olacak hem de toplumca takdir edilecektir. Nitekim ziyaretin, ziyaret yeriyle ve iklimiyle bağdaşmayan ve şık olmayan eleştirilecek bazı hususlarının olduğu aşikârdır.

Gönül isterdi ki ülkenin ana muhalefet partisi de bu tip ziyaretleri milli bir mesele olarak görüp bu ziyaretlere samimi duygularla iştirak etsin veya bu ziyaretleri kendisi organize ederek canla başla kahraman ordumuza destek versin. CHP'den medyaya yapılan üç gün önceki açıklamayla Kılıçdaroğlu'nun da 14.04.2018 tarihinde sınırdaki askerimizi ziyaret edeceğini öğrendik. Hayırlı olsun diyelim. Hayırlı olmasına hayırlı olsun da Zeytin Dalı Harekâtı'yla ve terör örgütü PYD ile ilgili CHP'nin bu zamana kadarki tavrı, açıklamaları ve Kılıçdaroğlu'nun son hakaretleri görmezden gelinerek bu ziyaretin samimi duygularla yapıldığına nasıl inanılacak?

CHP'nin ziyaret hususundaki samimiyetinden ve inandırıcılığından şüphe edilmesi gerektiğinin sebeplerinden bazılarını arz edeyim.

CHP Eski Genel Başkan Yardımcısı İstanbul Milletvekili Sezgin Tanrıkulu, Fırat Kalkanı ve Zeytin Dalı Harekâtlarıyla Cerablus, El-Bab ve Afrin'den temizlediğimiz, sınırlarımızdan söküp attığımız; ülkemizin milli güvenliğini tehdit eden PKK'nin uzantısı terör örgütü PYD'yi özgürlük savaşçısı olarak görüyor. Terör örgütleri PKK ve PYD'ye karşı TSK'nin SİHA'ları kullanmasına karşı çıkıyor. CHP Eski Genel Başkan Yardımcı İzmir Milletvekili Selin Sayek Böke, PYD'nin terör örgütü olduğuna dair istihbari bilgiye sahip olmadıkları açıklamasını yapıyor. Çanakkale'nin CHP'li Belediye Başkanı, HDP'nin barajı aşması münasebetiyle "sükûr pilavı" dağıtıyor. İstanbul CHP İl Başkanı Canan Kaftancıoğlu, devletin "seri katil" olduğuna dair ve HDP'yi öven tweetler atıyor. CHP Genel Başkan Yardımcısı İstanbul CHP Milletvekili Gamze Akkuş İlgezdi, PKK/PYD'li teröristin cenazesine katılıyor ve gözyaşı döküyor.

İstanbul CHP Eski Milletvekili Şafak Pavey, PKK/PYD'nin siyasi uzantısı HDP Eski Eşbaşkanı Demirtaş'a 2015 seçimlerinde iktidarı iyi salladıklarını söyleyerek HDP ile yaptıkları işbirliğini ifşa ediyor. CHP Genel Başkan Yardımcısı Yılmaz Öztürk de geçtiğimiz günlerde HDP Eski Eşbaşkanı Demirtaş'ı cezaevinde ziyaret ederek 2019 seçimleri için işbirliği sinyalleri veriyor.

Antalya CHP İl Başkanı Ahmet Kumbul başta olmak üzere birçok CHP'li, sosyal medyada Zeytin Dalı Harekât'nı gerçekleştiren TSK'ye ve Cumhurbaşkanı'na hakaret edenlerin gözaltına alınmasının proteste edildiği Antalya Halkevlerinin düzenlediği yürüyüşe katılıyor.

Kılıçdaroğlu, PKK'li teröristlere "Hendekleri kazan arkadaşlar!" diye hitap ederek bu eylemlerden vazgeçmelerini istiyor. TSK'nin Afrin'ne girmemesi gerektiğini söylüyor. TSK ile omuz omuza çarpışan ve can veren ÖSO'yu itibarsızlaştırmaya çalışıyor.

Bunlar ve bunlar gibi onlarca tavır ve beyanat verileri ortadayken CHP'nin ve Kılıçdaroğlu'nun sınırdaki askerimizi ziyaretindeki samimiyetin ve inandırıcılığın sorgulanması gerekmez mi? Kılıçdaroğlu'nun kendinden önce hududtaki Mehmetçiğimizi ziyaret eden ünlüler ve milli sporcular için kullandığı "Rezil adamlar!" hakareti de sorgulanmalıdır.

Eyavallah!

Kampanya kütüphane getirdi

Manisa Celal Bayar Üniversitesi Fen-Edebiyat Fakültesi Biyoloji Bölümü Öğretim Üyesi Prof. Dr. Levent Şık tarafından başlatılan "İcikler İlkokulu Kütüphanesi Desteklerinizle Kuruluyor" kampanyası, başarıyla sonuçlandı.

İcikler İlkokulu öğrencileri 13 Ekim 2017'de okul idaresi, öğretmenleri ve Manisa Büyükşehir Belediyesinin desteği ile Manisa Kitap Fuarını ziyaret ettiler. Pek çoğu ilk kez bu kadar fazla sayıda kitabı bir arada görmüşlerdi. O tarihte yazar olarak imza ve söyleşi organizasyonu nedeniyle fuarda bulunan MCBÜ Fen-Edebiyat Fakültesi Biyoloji Bölümü Öğretim Üyesi Prof. Dr. Levent Şık da öğrencilerle tanışarak uzun uzun sohbet etti. 27 Ekim'de ilçe protokolü İcikler İlkokuluna konuk oldu. Öğrenciler, İlçe Kaymakamı Mutlu Akyol'dan bir kütüphane talebinde bulundular. Kaymakam AkyoL konu ile yakından ilgilenerek İlçe Halk Kütüphanesi Müdürü Hasan Deniz'i bu iş için görevlendirdi. Okul Müdiresi Ayşe Hocaoğlu, çok kısa süre içinde okuldaki uygun sınıflardan birini kütüphaneye dönüştürürken Hasan Deniz'in girişimleri sonucu Manisa İl Halk Kütüphanesinden fiziki yapıyı tamamlayacak ihtiyaçlar sağlandı.

Gelişmeleri sosyal medya ortamından izleyen Prof. Dr. Levent Şık, 1 Şubat 2018 tarihinde kütüphaneyi kitaplarla donatacak etkinliği başlatmak üzere Okul Müdiresi Ayşe Hocaoğlu ile temasa geçti. Kaymakamlığın da oluru ile başlatılan kampanya süresince ülkenin değişik şehirlerinden yola çıkan kitap kolileri İcikler'e taşındı. Raflar kitaplarla bezenirken okul öğrencileri sevinçlerini ve teşekkürlerini Müdire Ayşe Hocaoğlu'nun çektiği videolar sayesinde kitap göndererek destek olanlarla paylaştılar. Bu video paylaşımları sosyal medya platformlarında yüksek izlenme oranlarına erişti. Etkinlik sırasında sadece kitap değil aynı zamanda çocukların yaş gruplarına uygun temel ihtiyacı olacak bazı şeylerin de okula aktığı gözlendi.

Etkinliğin sorumlusu Prof. Dr. Levent Şık, en az on kitabı okula ulaşan katılımcılara, anı mahiyetinde yazarı olduğu kitaplardan imzalayarak gönderdi.

Kütüphanenin resmi açılışı, geçen hafta gerçekleştirildi. Açış konuşmasını yapan Okul Müdiresi Ayşe Hocaoğlu Demirci Kaymakamı Mutlu Akyol ve Prof. Dr. Levent Şık başta olmak üzere, katkısı bulunan tüm belediye başkanlarına, ilçe halk kütüphanesi müdürü Hasan Deniz'e, gönderileriyle kütüphanenin oluşumunda katkıda bulunan vatandaşlara teşekkür etti. Prof. Dr. Levent Şık ise konuşmasında bu noktaya nasıl gelindiğini özetleyen bir konuşma yaparak, toplumla üniversitenin iş birliğini önemseyerek her fırsatta kendilerini yüreklendiren MCBÜ Rektörü Prof. Dr. A. Kemal Çelebi'ye ve kütüphanenin kurulmasında emeği olan başta Demirci Kaymakamı Mutlu Akyol olmak üzere herkese teşekkürlerini iletti.

Prof. Dr. Levent Şık'a Kaymakam Mutlu Akyol ve Okul Müdiresi Ayşe Hocaoğlu tarafından teşekkür belgesi ve plaketi takdim edildi. ■ **Haber Merkezi**

Yunusemre hamilelik okulu açıyor

Yunusemre Belediyesi, anne adaylarını doğum öncesi bilinçlendirmek amacıyla hamilelik okulu açıyor. Eğitimden faydalanmak isteyen anne adayları Topçuasım Hanımlar Lokali'ne veya Yunusemre Belediyesi Çağrı Merkezi'ne başvurabilecek.

Bünyesinde bulunan hanım lokallerinde açtıkları kurslar ile vatandaşlara hizmet veren ve binlerce insanın bu lokallerden faydalanmasını sağlayan Yunusemre Belediyesi, yeni bir kurs daha açıyor. Yunusemre Belediyesi, Topçuasım Hanımlar Lokali'nde anne adaylarına hamilelik sürecini ve sonrasını anlatacak. Yunusemre Toplum Sağlığı Merkezi'nin de katkılarıyla gerçekleştirilecek eğitimden 20 hafta ve üzeri gebelerin faydalanırken; kurslar haftada iki gün 4 saat gerçekleştirilecek. Eğitimler kapsamında annelere doğum korkuları, aile planlaması, doğum egzersizi konuları hakkında bilgi verilecek.

BAŞVURU İÇİN

Eğitimlerden faydalanmak isteyen anne adayları 444 62 09 numaralı Çağrı Merkezi'ni arayarak ya da Topçuasım Mahallesi 3503 sokak no:7/A da bulunan Topcuasım Hanımlar Lokali'ne gelerek başvuru yapabilecek. Haber Merkezi

YUNUSEMRE BELEDİYESİ

MCBÜ İzmir'de üniversite adayı öğrencilerle buluştu

İçinde bulunduğu bölge ve şehir ile etkileşimini sürdüren Manisa Celal Bayar Üniversitesi, tercih edilir olabilmenin ancak tanınır olmakla gerçekleşebileceği inancıyla "Üniversite Tercih Fuarları"na katılmaya devam ediyor.

Bu çerçevede, 22-23 Mart 2018 tarihlerinde Bornova Anadolu Lisesi tarafından düzenlenen "B.A.L Kariyer Günleri Üniversite Fuarı"na katılan Manisa Celal Bayar Üniversitesi, 4, 5 ve 6 Nisan 2018 tarihlerinde de İzmir Fen Lisesi tarafından düzenlenen "Kariyerine Yön Vermek İsteyenler İFL'de Buluşuyor" etkinliğine katıldı. Devlet ve vakıf olmak üzere birçok üniversitenin katıldığı her iki etkinlikte de öğrenciler MCBÜ standına yoğun ilgi gösterdi.

İzmir'deki diğer liselerden de katılımın olduğu her iki etkinlik süresince MCBÜ standını ziyaret eden öğrencilere, MCBÜ Protokol, Basın ve Halkla İlişkiler Koordinatörlüğü personeli Gülsün Topdemir ile Gültekin Şimşek tarafından fakülte, yüksekokul, meslek yüksekokulu, bölümler ve MCBÜ'nün gelecekteki hedefleri hakkında bilgiler verildi. Manisa Celal Bayar Üniversitesinin yerleşke ve burs imkânlarının anlatıldığı ve genel tanıtımının da yapıldığı etkinliklerde, öğrencilerin soruları cevaplandırılarak tanıtıcı materyaller dağıtıldı. ■ **Haber Merkezi**

MHP'den çocuk istismarına karşı imza kampanyası

Manisa'nın Salihli ilçesinde Milliyetçi Hareket Partisi (MHP) Salihli İlçe Kadın Kolları çocuk istismarına karşı imza kampanyası düzenledi.

MHP Salihli İlçe Kadın Kolları Kent Meydanında çocuk istismarına karşı imza kampanyası başlattı. Kampanyaya vatandaşlar da destek vererek imza attı. Salihli Belediye Başkanı Zeki Kayda, MHP İlçe Başkanı Mehmet Akın, Belediye Başkan Yardımcıları Nuri Kaya, İbrahim Karaca, Mahmut Süreyya Karaoğlu ve Ali Rıza Ünveren de, kampanyaya imza atarak destek verdi. MHP Kadın Kolları olarak, çocuk istismarına hayır demek için imza kampanyası başlattıklarını ifade eden Kadın Kolları Başkanı Tülay Köse "Her geçen gün tacize ve tecavüze uğraya, dayan yiyen, işkenceye uğrayan çocuklarla ilgili olarak, sıkça haberlerle karşılaşmaktayız. Bizde istismar ve büyümüş çocuklar çoğaldıkça, geleceğimizin kararacağının farkında olunması için imza kampanyası başlattık" dedi.

İmza kampanyasına vatandaşların büyük ilgi gösterdiğini belirten Köse "Çocuk tecavüzcüleri yaşattıklarını yaşamadan ölmemeli, Bu suçlara verilen cezaların arttırılmasını iyi hal ve haksız tahrik indiriminin yapılmamasını ve devletin bu konuya el atmasını istiyoruz. Çocukları taciz eden, cinsel istismarda bulunmaya çalışan, çocuk pornosu izleyen ve çocuk tecavüzcülerinin hadım ve idam edilmesini istiyoruz. Bu konuda toplum olarak üzerimize düşen ne varsa yapmalıyız" diye konuştu. ■ **İHA**

MABEM öğrencilerine bilgilendirme

Manisa Büyükşehir Belediyesi'nin eğitimde fırsat eşitliği yaratmak amacıyla hayata geçirdiği ve il genelinde adından övgüyle bahsettiren MABEM, düzenlediği motivasyon seminerleri ile öğrencilere desteğini sürdürüyor. Manisa Büyükşehir Belediyesi MABEM rehber öğretmenlerinden Ali Tatlı, Salihli MABEM öğrencilerine yönelik olarak motivasyon semineri düzenledi. Zafer Keskiner Tiyatro Salonu'ndaki seminere öğrenciler yoğun ilgi gösterdi. Sınavlara hazırlık sürecinde öğrencilerin yaşadığı stresi aşmanın yolları, ders çalışma yöntemleri, zamanı iyi değerlendirme gibi konularda öğrencilere bilgi verilen etkinlikte, bu sürecin etkin ve verimli kullanılabilmesi için motive olmanın yolları eğlenceli ve öğretici bir dille anlatıldı. ■ **Haber Merkezi**

Gediz Havzası'nın sulama için 3 milyon metreküp suyu var

Manisa'da İl Koordinasyon Kurulu Toplantısı'na katılan Devlet Su İşleri 2'inci Bölge Müdürü Ali Fuat Eker, bu yıl kuraklık nedeniyle 'taşkın olsun' diye dua edecek duruma geldiğini söyledi. Demirköprü ve Gölmarmara Gölü'nde su seviyelerinin düşük olduğunu açıklayan Eker, Gediz Havzası'nda sulama için 3 milyon metreküp su bulunduğunu ve bu yıl kısıtlı bir şekilde sulama yapılacağını kaydetti.

Manisa'da 2018 yılı yatırım koordinasyon toplantısı, Şehzadeler Kaymakamlığı Toplantı Salonu'nda yapıldı. Toplantıya başkanlık eden Vali Yardımcısı Ünal Çakıcı, 2018 yılında Manisa'da 350 kamu yatırım projesi uygulandığını ve bu yatırımların tuturının 3 milyar 984 milyon olduğunu açıkladı. Ünal Çakıcı, projelerden 17'sinin tamamlandığını, 217'sinin devam ettiğini, 34 projenin ihale aşamasında olduğunu ve 82 projeye de henüz başlanamadığını bildirdi.

BARAJLARIN SON DURUMU AÇIKLANDI

Toplantıda konuşan Devlet Su İşleri 2'inci Bölge Müdürü Ali Fuat Eker, barajların durumu hakkında bilgi verdi. Bölge Müdürü Eker, Marmara Gölü'nde yüzde 26, Afşar Barajı'nda yüzde 28, Buldan Barajı'nda yüzde 14, Sevişler Barajı'nda yüzde 71, Demirköprü Barajı'nda yüzde 27, Gördes Barajı'nda 11, Güneşli Barajı yüzde 100 oranında su bulunduğunu açıkladı.

"3 MİLYON METREKÜP SUYUMUZ VAR"

Bölge Müdürü Ali Fuat Eker, "Bu sene ben taşkın olsun diye biraz dua ettim. Ciddi bir kurak periyot geçiriyoruz. Demirköprü ve Gölmarmara Gölü'nde seviyeler oldukça düşük. Demirköprü Barajı'ndan başlayan ve Gediz Havzası'nda 13 sulama birliği tarafından sulanan 110 bin hektarlık bir saha. Bu sahadaki suyumuz 3 milyon metkerüp. Çok sıkıntıya girmeden, kısıtlı sulama yaparak bir yıl geçireceğimizi umuyoruz. Bundan önceki yıllarda bundan yaklaşık yüzde 10 kadar daha fazla suyumuz vardı. İnşallah Gediz Ovası'ndaki sulamaları kısıtlı bir şekilde gerçekleştireceğiz" dedi.

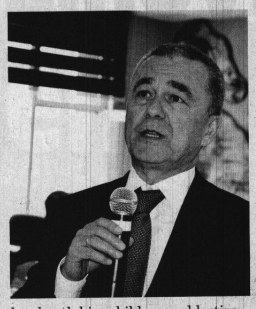

5 YILDIR KAPALI CAMİ RESTORE EDİLECEK

Koordinasyon toplantısında vakıf eserleriyle ilgili bilgi veren İzmir Vakıflar Bölge Müdürü Fethi Koç da, minaresindeki eğilme nedeniyle ibadete kapatılan ve 5 yıldır kapalı olan Demirci Hacı Hasan Cami'nin ve restore edilmeyi bekleyen Manisa Ulucami'nin de ihalelerinin yapıldığını ve işlemlerin başlayacağını duyurdu. Fethi Koç, "Demirci'deki Hacı Hasan Cami onarımıyla ilgili ihaleyi bitirdik. Sıkıntılı bir işti. 5 yıldır kapalı bir eserdi. 5 yıldır cemaate hizmet verilemiyordu. En yakın sürede eseri onarıp halkın hizmetine sunacağız. Yakında yer teslimi yapılacak. Ayrıca Manisa Ulucami'nin restorasyon ihalesi de yapıldı. İhale sonucunda 15 gün içinde yer teslimi yapacağız. Ulucami'yi mevcut durumundan kurtarıp halkın hizmetine sunacağız" diye konuştu. ■ **Nermin UÇTU**

AK Parti Kadın Kolları'nda Kocatürk güven tazeledi

AK Parti Alaşehir İlçe Kadın Kollarının olağan kongresinde mevcut Başkan Nadire Kocatürk, yeniden başkanlığa seçildi.

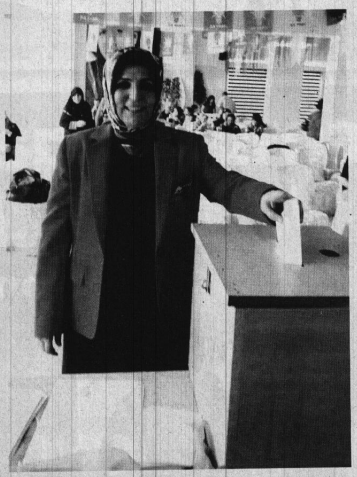

Partinin Alaşehir ilçe binasında yapılan kongre, saygı duruşunda bulunulması, İstiklal Marşının okunması ve divan heyetinin seçilmesiyle başladı. Divan üyeleri tarafından Cumhurbaşkanı Recep Tayyip Erdoğan ve Başbakan Binali Yıldırım'ın kongre için yolladıkları mesajları okundu. Mesajlar katılımcılar tarafından ayakta alkışlandı. Programda konuşan AK Parti Alaşehir Kadın Kolları Başkanı Nadire Kocatürk, kadınların mücadelesini bir hak mücadelesi olarak gördüklerini söyledi. "Eğer kadın mutlu ise ülke de mutludur" diyen Kocatürk, konuşmasının devamında şunları söyledi:"Kadınları dışlayan ikinci sınıf muamele yapan ülkeler asla ilerleyemez. Bunun bilincinde olan Genel Başkanımız Recep Tayyip Erdoğan kadının her alanda önünü açarak destek olmuştur. Partimizin hak ve inanç özgürlüğü politikası ile kadınlarımız başörtüsü ile meclise girebilmiştir. Kadının kafasındaki örtü ile değil, kafasının içindeki fikirler ile; üzerindeki elbise ile değil, yüreğindeki inanç ile değerlendirilmesi gerekmektedir. Türkiye kadınları tarih boyunca istiklal mücadelelerinde daima ön safta yer almışlardır. Kimi zaman devletin kuruluşunda, kimi zaman vatanın kurtuluşunda görev alarak bize eşsiz bir emanet bırakmışlarıdır. İşte o mirasın eseri olan 15 Temmuz gecesinde bir millet ayağa kalkmıştır. Kadını ile erkeği ile kendilerini siper etmişlerdir. Ecdadımızdan aldığımız ilhamla bizde sesimizin yettiği en yüksek tonla diyoruz ki; başaramayacaksınız, birliğimizi bölemeyeceksiniz, bayrağımızı elde edemeyeceksiniz, ezanlarımızı susturamayacaksınız, devletimizi yıkamayacaksınız. Biz inanıyoruz ki kadınlar birlik olursa dünyayı ele alırlar. Birlik olacağımızı ümit ederek kongremizin hayırlara vesile olmasını temenni ediyorum"

Kongrede yapılan konuşmalar sonrasında tek liste halinde gidilen seçimlerde mevcut Başkan Nadire Kocatürk güven tazeledi. Kongreye, AK Parti Kadın İl Kadın Kolları Başkanı Aynil Yavaş, AK Parti Alaşehir İlçe Başkanı Murat Ertürk ve yönetimi ile çok sayıda partili katıldı. ■ **İHA**

NÖBETCİ ECZANELER

Dilek Eczanesi
ALAYBEY MAH. 801 SOK. NO:3/2 A MERKEZ
0236 231 33 03

Manisa Eczanesi
ÇARŞI MAH. ÇARŞI BULVARI NO:50/A MERKEZ
02362324132

Yayla Eczanesi
MERKEZ EFENDİ MAH. 3916 SOK NO:42/A YUNUSEMRE/MANİSA MERKEZ
0236 232 93 11

KENT REHPERİ

Resmi Kurumlar

Manisa Valliliği	231 57 89 - 231 02 73
Tugay Komutanlığı	231 46 33
Belediye Başkanlığı	231 45 80 - 81 - 82
Cumhuriyet Başsavcılığı	231 02 50
C.B.Ü. Rektörlüğü	201 10 00
Emniyet Müdürlüğü	231 45 38 - 39
Defterdarlık	231 46 43 - 44
Milli Eğitim Müdürlüğü	231 46 08 - 09
İl Kültür ve Turizm Müdürlüğü	231 25 41 - 231 36 85
İl Gençlik ve Spor Müdürlüğü	231 46 10 - 232 94 69
İl Mütülüğü	231 17 77
Bayındırlık ve İskan Müdürlüğü	233 26 70
Sağlık Müdürlüğü	231 19 04
PTT Başmüdürlüğü	231 62 20 - 237 70 07
İl SGK Müdürlüğü	231 46 55
Sanayi ve Ticaret Müdürlüğü	231 15 81
Organize Sanayi Bölge Müdürlüğü	233 18 16
Manisa Bağcılık Araştırma Md.	211 10 71
Manisa Otogar	232 06 21
Tren Garı	234 19 15

Hastaneler

Özel Kardiyoloji Dal Merkezi	237 42 42
CBÜ Tıp Fakültesi Hastanesi	236 03 30
Moris Şinasi Çocuk Hastanesi	232 31 33
D. ve Çocuk Bakım Evi H.	231 46 11
Merkez Efendi Devlet Hastanesi	231 45 87
Ruh ve Sinir Hastalıkları H.	231 46 24
Ağız ve Diş Sağlığı Merkezi	232 17 10
Özel Sekiz Eylül Hastanesi	238 88 23
GrandMedical Hospital	302 02 02
Özel Fizipol Fizik Tedavi M.	234 08 00

Acil telefonlar

Hızı Acil	112	Elektrik Arıza	186
İtfaiye	110	Alo Trafik	154
Jandarma	156	Doğalgaz Acil	187
Polis İmdat	155	Cenaze	188
Zabıta	153	Su Arıza	185

Yıldız Falı

KOÇ 21 Mart - 20 Nisan

Sevgili Koç, her insanın güven duymaya ilgi görmeye ve sevildiğini bilmeye ihtiyacı var. Aksini iddia etmeye kalkışmak bir nevi züğürt tesellisi olur. Kendi bildiğini okumakta inat etme. Bir insanın kendisine bu derece güvenmesi bir ölçüde doğru olabilir. Daha samimi olmaya, dertlerin nispetinde neşe ve sevinçlerine de paylaşmaya çalış.

BOĞA 21 Nisan - 20 Mayıs

Sevgili Boğa, hafta sonunda çok daha müsterih olmalısın. Hayallerin gerçekleşiyor fakat acele edip her şeye pembe gözüklerle bakarsan hayal kırıklığına da uğrayabilirsin. Yaşadığın her düşünceni her önüne gelene geleneğe olduğu gibi anlatman doğru olmaz. Yüzde yüz güvendiklerinin çoğu aslında seni çekemeyen kimseler olmamalı.

İKİZLER 21 Mayıs - 21 Hsiran

Sevgili İkizler, hafta sonu geçen günlerin gerginliğini sürdüren hava yumuşamaya başlar ama bugün değil.. Hırçınlığı artık terk ederek sinirlerine hakim olabilmelisin. Sevilen ve seven birisin. Başka ne istiyor olabilirsin. Düşlediğin mutluluğa kavuşmak için sabırsızlanmakta haklısın ama büyüklerinin sözünü dinlemelisin.

YENGEÇ 22 Haz. - 22 Temmuz

Sevgili Yengeç, tevazu ve kendini bilmek güzel bir meziyet. Kim ne derse desin sen bu huyundan vazgeçmemelisin. Sevdiğin kişi haksızlık yaptığını anlayacak. Büyük bir ihtimalle de özür dilemek amacıyla kapını çalarak yakınlık kuracak. Büyük aşklarda büyük denizler gibi fırtınalı olur daima. Yaşananlar seni korkutmasın.

ASLAN 23 Temmuz - 22 Ağus.

Sevgili Aslan, Aatüm bugün de peşini bırakmamış. Kapanır gibi olmaya başlayan şansını açmak için tek yolun kapıldığın endişeleri bir an önce yenmek ve içini kemirenlerden kurtulmak olabilir. Arkadaşlarının sürekli olarak yaptığı telkinlerden fayda umman pekte doğru bir şey olmasa gerek.

BAŞAK 22 Ağustos - 22 Eylül

Sevgili Başak, Ay Başak burcunda ve Venüs Neptün'le zıtlaşmakta münakaşaya evet ama kavgaya hayır. Kalp kırmaktan ve dargınlığa sebep olmaktan kaçınmalısın. Sevgilinin çekimserliğine aldanma. Sana da hayal edemeyeceğin kadar bağlı olabilir ve sana güzel bir sürpriz de hazırlayabilir. Karşılık vermelisin.

TERAZİ 22 Eylül - 22 Ekim

Sevgili Terazi, tavsiyelere rağmen Mars'ın güçlü etkisiyle kaderi zorlamaktan vazgeçemiyorsun. Hayatına normal bir düzen getirmen için olayları kendi akşına bırakman belki de daha iyi olabilir. Her şey lehine dönmek üzereyken sen halinden şikayet ediyor bu da yetmezmiş gibi huysuzlaşıyorsun. Sebep sadece kıskançlık duygularını.

AKREP 23 Ekim - 21 Kasım

Sevgili Akrep, bu hafta gökyüzü senin için hep olumlu şekillendi. Bugün de keyflisin. Yapmak niyetinde olduğun hamleyi bu uğurlu günde başlatabilirsin. Her şey düşündüğünden iyi gelişecektir. Yapacakların sevgiliyi de ilgilendiriyorsa iki kez düşünmeli ama zamanı da boşa geçirmemelisin.

YAY 22 Kasım - 21 Aralık

Sevgili Yay, gök konumu olumsuz bile olsa iyi niyet ve güler yüzü oluşunla olaylar daima senden yana gelişiyor ve kazançlı çıkıyorsun. Yanlış yola çekmek isteyenlere aldırmamalısın .Uzun süredir girişmek istediğin bir konu vardı ama tereddüt içindeydin. İşte tam zamanı. Çekinmeden faaliyete geçmelisin. Sonuç kesinlikle iyi olacaktır..

OĞLAK 22 Aralık - 19 Ocak

Sevgili Oğlak, düne göre bugün çok daha olumlu düşünceler içindesin. Böyle olunca da gün daha hareketli ve sürprizli geçecek.amma velakin tatsız haberler de alacaksın. Tadını kaçmasın hiç bir haber. Özellikle sevdiğin kişinin tam bir samimiyete duygularını açması ve bütün hislerini olduğu gibi anlatması sana engin bir huzur verecek.

KOVA 20 Ocak - 18 Şubat

Sevgili Kova, kendini katı kurallar ve sınırlar arasında kalmış gibi hissedebilirsin ancak olayları biraz daha hoş görmeye çalışmalısın.. Her şeyin arzu ve isteklerine uygun bir şekle bürünmesine manen veya maddeen imkan olmayabilir. Biraz fedakarlık yapman gerekebilir. Sevdiğin kişilerin de olaylara karşı bir tahammül derecesi var.

BALIK 19 Şubat - 20 Mart

Sevgili Balık, kıskanmak ve şüphelenmek sırası sana geldi galiba. Huzur kaçıncı heveslere neden kapılıyorsun ki? Dedikodulara inanacak kadar insanlara güvenmemelisin. Bu durum sadece seni çekemeyenlerin gayretkeşliğinden kaynaklanıyor. Gereğinden fazla tesir altında kalmamalı, günlük işleri yanlış bir açıdan yorumlamamalısın.

Doğum sonrası hijyen ihmali, enfeksiyonlara davet çıkarıyor

Kadın Hastalıkları ve Doğum Uzmanı Op. Dr. Nadide Korkut, anne adaylarının doğum öncesi ve sonrasında dikkat etmesi gereken noktaları açıkladı.

Türkiye İstatistik Kurumu (TÜİK), doğum istatistiklerine göre toplam doğurganlık hızı, 2015 yılında 2,15 çocukken 2016 yılında 2,10 çocuk olarak gerçekleşti. Kadın Hastalıkları ve Doğum Uzmanı Op. Dr. Nadide Korkut, doğum öncesi ve sonrasında anne adaylarının dikkat etmesi gerekenleri açıkladı.

Rahat bir doğum için gebe kalmadan önce kontrollerini yaptırmaları gerektiğinin altını çizen Dr. Korkut, "Sigarayı bırakmak, kilo konusunda dikkatli olarak ideal kiloya inerek metabolizmayı rahatlatmak, Guatr varsa ilaçlarınızı düzenlemek, şeker seviyelerini normale indirerek anomali riskini azaltmak, folik asite iki üç ay önceden başlayarak nöral tüp defekti yani beyin ve omurga gelişimlerini sağlayan folik asiti alarak, bebeğin anomali riskini azaltmak gerekebilir. Ayrıca, kimyasal maddelerden uzak durmak ve beslenmenize dikkat etmek, hayatınızdaki radyasyonu azaltmak bunlar için çok önemli" dedi.

Onun dışında rahat bir doğuma hazırlık için bir yıllık bir evlilik cinsel hayatın oturması açısından önemli olduğunu vurgulayan Dr. Nadide Korkut, "Çünkü gebelikle birlikte bazen cinselliğe müsaade etmeyeceğimiz durumlar olabiliyor. Plasenta Previa (Bebeğin anne ile arasındaki ilişkiyi sağlayan plasentanın, bebeğin önde gelen kısmından daha aşağıda yani servikse daha yakın olması) gibi erken doğum tehlikesi durumlarında bir yıldan sonra gebeliği düşünmek hem annelik psikolojisine hazır olmayı sağlayacaktır hem de aile ortamı ve dengelerin oturmasını sağlayacaktır" şeklinde konuştu.

Doğum öncesi son hazırlıklar

Op. Dr. Nadide Korkut, "9 ay geçti, doğumumuz gerçekleşecek, aklımızda birtakım soruların kalmaması lazım... Onun için öncelikle ailemizle ilgili tam bir destek aldığımızı, doktor olarak da tıbbi desteğimizin iyi olduğunu düşünerek doğuma yaklaştık diyelim... Doğum tamamen biyolojik, fiziksel ve ruhsal bir başarıdır. Fiziksel başarı derken bebeğin duruş şekli, kilosu ve sizin pelvis yapınızın uyumlu olarak doğum sırasında kaslarınızın gücüyle ağrıları doğru kullanarak doğurmak olayıdır. O nedenle güvenilir bir ortam, güvenilir bir ekip, güvenilir bir aile ile yola çıkmak doğrudur ve başarıyı sağlamak için de istemek çok önemlidir. İstemek dışında da şartlar ve koşulların uygun olması gerekir. Çatının, bebeğin duruşunun, kilosunun uygun olması gerekir, doğru hastane ve yoğun bakımın olduğu, ekibin tam olduğu yerleri seçmek önemlidir. Herşey yüzde 90 yolunda giderse de bazen yüzde 10 şanssızlıkları bertaraf edebilecek teknik donanımların ve özelliklerin olduğu hastanelerde doğum gerçekleşmelidir" ifadelerini kullandı.

Doğum öncesi anneler ve bebekleri için doğum çantası konusunun hazırlık için önemli olduğunu belirten Op. Dr. Nadide Korkut, hangi hazırlıklar yapılması gerektiğini şöyle özetledi: "Anne kendi ihtiyacı olan şeyleri önceden planlayıp çantasına koymalıdır. Bunlar pamuklu, sağlıklı, temiz, ütülenmiş özellikle yüksek belli, çok dar ve çok bol olmayan esnekliği olan iç çamaşırlar olmalıdır. Lohusa sütyeni gibi açılıp kapanabilen özellikleri bulunan iç çamaşırı dışında 3 saatte bir sık sık değiştirmek üzere mesane pedlerimizin yanımızda olması gerekiyor. Annelerin kendini daha iyi hissetmesi açısından gecelikleri veya pijamaları üşümemeleri adına da ya da terini alması açısından ödem atarken pamuklu atlet ya da bir şal, hırka gibi bir şey olabilir. Terlik, çorap ve ıslak mendil gibi malzemeleri almaları gerekmektedir.

Bebek için hastane çıkışı denen bir olgu var. O da en çok bebeklerin başlarından üşümeleridir. Bebeklerin başlarına takılabilecek pamuklu yine tahriş etmeyen sağlıklı doğal materyalden yapılmış pamuklu giysiler, başlık, eldiven ve tulum gibi elbiseler olmalıdır. Bebek bezlerinin yanlarında bulundurulması önemli unsurlar arasındadır".

Doğum öncesi ve sonrası anne hijyeninin önemli olduğuna dikkat çeken Dr. Korkut hijyen konusununda şu bilgileri verdi: "Doğum öncesi her gün banyo yapmamız gerekiyor. Banyo vücuttaki bakteriyel floranın yerleşmesini engelleyen bir şeydir. Doğal malzemelerle yıkanmak en iyisidir. Ben hastalarıma genelde bebeklerde kullanılan şampuanları veya bitkisel, doğal ürünleri tercih etmelerini öneriyorum. Onun dışında epilasyon istedikleri gibi yapabilirler bunda da serbestler... Hijyen çok önemli, özellikle idrar kaçırma gibi bir sorun varsa mesane pedlerinin kullanılmasını öneriyoruz. Külotların her gün değişmesini ve alt bölge temizliğinin önden arkaya doğru yapılmasının arka mikrobun ön tarafa, idrar bölgesine vajinal bölgeye değmemesini öneriyoruz.

Doğum sonrası ise aynı şekilde hastalarımızın, lohusa adaylarımızın ya da annelerimizin mutlaka her gün banyo yapmaları her gün iç çamaşırı değiştirmeleri ve mesane veya normal pedlerini kanamaları fazla olmasa bile 3 saatte bir değiştirmeleri çok önemlidir çünkü kanda üreyen bakteriler hijyen açısından hastalıkları ortaya çıkartabilir. Anneler özellikle bebekle uğraşırken kendi bakımlarını ihmal ediyorlar".

Doğumdan sonraki ilk bir hafta kanamanın adet kanaması kadar olduğunu söyleyen Dr. Nadide Korkut, "Daha sonra kanama yerini daha çok akıntıya bırakır, akıntının rengi kahverengi, sarı, beyaz olmak üzere giderek açılır ve ortalama 40 gün (lohusalık süresi boyunca) devam eder. Bu sürede herhangi bir antiseptik solüsyon kullanmaya gerek yoktur. Pedler sık sık değiştirilmeli, genital bölge duru su ile yıkanarak temiz ve kuru tutulmalıdır. Kötü kokulu akıntı veya yoğun kanama olur ise mutlaka hekime başvurulur. Düzenli ped değiştirilmezse bakteriler üremektedir. Üreyen bakteri yukarı kadar çıkar ve asendan enfeksiyonlar belirebilir. Lohusalıkta zaten bebeği emzirmekten ve doğumdan dolayı bağışıklık sistemi çok düşen anneler için enfeksiyonlar çok kötü sonuçlara mal olabilir bunun için temizlik çok önemlidir" ifadelerini kullandı. ■ İHA

Parklarda uzman antrenör dönemi

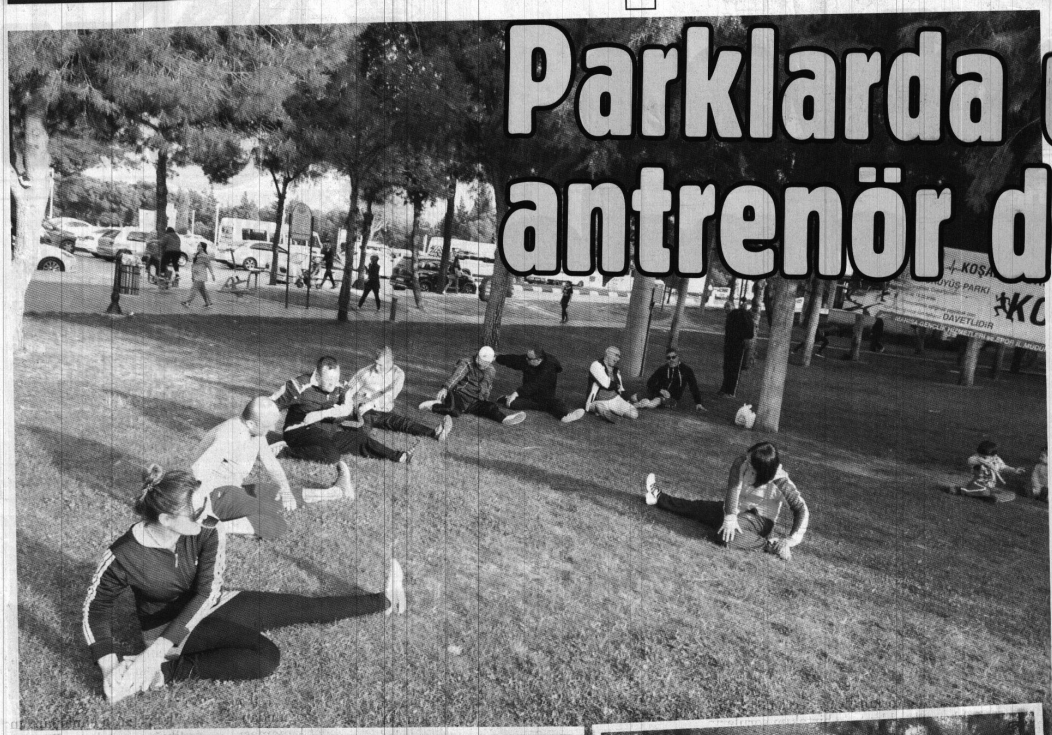

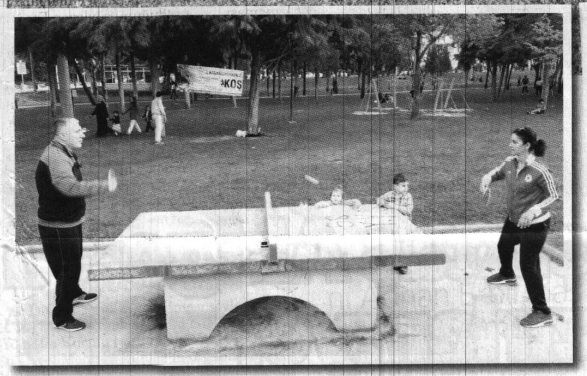

Manisa Gençlik Hizmetleri ve Spor İl Müdürlüğü, parklarda spor yapan vatandaşların daha bilinçli olarak spor yapmaları için 60'a yakın antrenör görevlendirdi. Antrenörler, parklarda koşu parkurlarında vatandaşlara ısınma ve doğru spor hareketlerini öğretmeye başladı.

Manisa'da vatandaşların bilinçli ve uygulamaları şekilde spor yapabilmeleri için Manisa Gençlik Hizmetleri ve Spor İl Müdürlüğü harekete geçti. 'Koşabiliyorken koş' projesi kapsamında Gençlik Hizmetleri ve Spor İl Müdürlüğü'nde görevli 60'a yakın antrenör, Manisalılara bilinçli sporu öğretmek için görevlendirildi. Manisa Gençlik Hizmetleri ve Spor İl Müdürü Yunus Öztürk, vatandaşların projeye büyük ilgi gösterdiğini söyledi. Laleli Yürüyüş Parkı, Gençlik Parkı, Kent Park, İngolstadt Bulvarı koşu alanında antrenörlerin hizmet verdiğini kaydeden Yunus Öztürk, "Şehrimizin her noktasındaki spor alanlarını faaliyete geçiriyoruz. Manisalılar antrenörler eşliğinde spor yaparken daha bilinçli olacaklar. En azından spor yapmadan önce uygulanacak olan ısınma hareketlerini öğrenecek olan halkımız, sonrasında daha çok bilgi sahibi olarak spor hayatına devam edebilecek. Bu projenin amacı, sporun geliştirilmesi ve yaygınlaştırılması, lisanslı sporcu ve spor kulübü sayısının arttırılması, çocuk ve gençlerimizin spora teşvik edilmesi, her yaştaki vatandaşımızın sağlıklı bir yaşam için beden eğitimi ve spor faaliyetlerine katılımının sağlanmasıdır. Gün geçtikçe vatandaşlarımız tarafından aldığımız olumlu tepkiler doğrultusunda çemberi genişleterek devam edeceğiz" dedi. ■ SPOR SERVİSİ

Manisaspor hurdalarını sattı!

Spor Toto 1'inci Lig'de küme düşmesi kesinleşen, içinde bulunduğu mali tablo nedeniyle tarihi bir uçurumun kenarına gelen Grandmedical Manisaspor, 19 Mayıs Stadı'nda bulunan hurda eşyaları sattı. Yaşadığı krizleri aşamayıp borçları yüzünden FIFA kıskacında olan siyah-beyazlılarda eski yönetimlerin döneminden kalma hurdalık malzemeler satışa çıktı. Başkan Gökay Budak'ın, 19 Mayıs Stadı'nda bulunan eski eşya ve malzemeleri hurdacıya 5 bin 200 TL'e sattığı öğrenildi. Şubat ayında seçildikten sonra ödemelerde güçlük yaşayınca kısa sürede 6 ismin istifa ettiği yönetimin, SGK ve vergi borcu yapılandırılmasının bozulmaması için önümüzdeki günlerde 400 bin TL civarında ödeme yapması gerektiği belirtildi.

Elindeki futbolcuları kaybeden Manisaspor, ligde altyapı ağırlıklı kadroyla mücadele ediyor. ■ SPOR SERVİSİ

Özdağ'dan Manisaspor'a destek sözü

Ak Parti Manisa Milletvekili Selçuk Özdağ, Grandmedical Manisaspor Kulüp Başkanı Gökay Budak ile bir araya geldi. Görüşmede Grandmedical Manisaspor'un durumunu yakından takip ettiğini bildiren Özdağ, "Manisa'nın en büyük markası Manisaspor sahipsiz değildir. Gerekli bakanlıklar ve merciler ile görüşmeleri başlatacağız. Takımımız küme düştü, hepimiz üzüldük, ancak düştüğü gibi çıkması için hep birlikte elimizden geleni yapacağız" ifadelerini kullandı. Başkan Budak ise Özdağ'a hassasiyetinden dolayı teşekkür ederek, "Sayın vekilimize bu dönemde takımı sahipsiz bırakmadığı için minnettarız. Manisa halkının bu desteğe kayıtsız kalmayacağını biliyorduk. Kötü gün dostlarımızı artık biliyoruz" şeklinde konuştu. ■ SPOR SERVİSİ

Manisaspor'a vefa gecesi

2017-2018 futbol sezonunda TFF 1. Lig'den düşen G.M. Manisaspor yönetimi kulübe gelir sağlamak için kolları sıvadı. "Manisaspor'a Vefa Gecesi" adında bir organizasyon düzenleme kararı alan kulüp başkanı Gökay Budak ve yönetim kurulu, düzenlenecek olan gecenin tarihini 2 Mayıs Çarşamba olarak belirledi. Şimdilik 1000'in üzerinde bilet bastıran yönetim, ilerleyen günlerde sayıyı artırmayı planlıyor. Yönetim kurulu toplantısında bilet fiyatını da 50 TL olarak kararlaştırdı. Geceye eski Manisaspor'lu futbolcuların ve geçmiş dönemde görev yapmış isimlerin de katılacağı öğrenildi. ■ SPOR SERVİSİ

Şampiyon, Bingöl mesaisinde

Manisa Büyükşehir Belediyespor'da hafta sonunda deplasmanda oynanacak olan 12 Bingölspor maçının hazırlıkları bugün yapılan antrenmanla başladı

PAZAR günü deplasman da oynanacak olan maç öncesinde Manisa Büyükşehir Belediyespor'da tek hedef galibiyetler serisini sürdürüp 7'de 7 yapmak. Rotasyonlu kadrosuyla çıktığı Kozan Belediyespor maçını 4-2 kazanarak hafta sonunu 3 puanla kapatan şampiyon Manisa Büyükşehir Belediyespor'da gözler Pazar günü deplasmanda oynanacak olan 12 Bingölspor maçına çevrildi. Teknik Direktörü Levent Devrim yönetiminde bugün yaptığı antrenmanla hazırlıklarına başlayan temsilcimizde tek hedef sahadan 3 puanla ayrılıp galibiyetler serisini 7 maça çıkarmak.

Dört Futbolcu Dışında Tam Kadro Çalıştılar

Manisa Büyükşehir Belediyespor'un bugün yapılan antrenmanı dayanıklılık çalışmasıyla başladı. Yeşil Beyazlılar antrenmanın son bölümünde ise dar alanda oyun çalışması yaptılar. Ayağında ağrıları bulunan Mehmet Kuruoğlu ve tedavileri devam eden Kürşat Aydın, Cihan Avcu ve Alper Akçam dışında tüm futbolcular antrenmanda yer aldılar. Manisa Büyükşehir Belediyespor'da kart cezalısı olan Umut Kaya'da hafta sonunda deplasmanda oynanacak olan 12 Bingölspor maçında takımdaki yerini alamayacak. ■ SPOR SERVİSİ

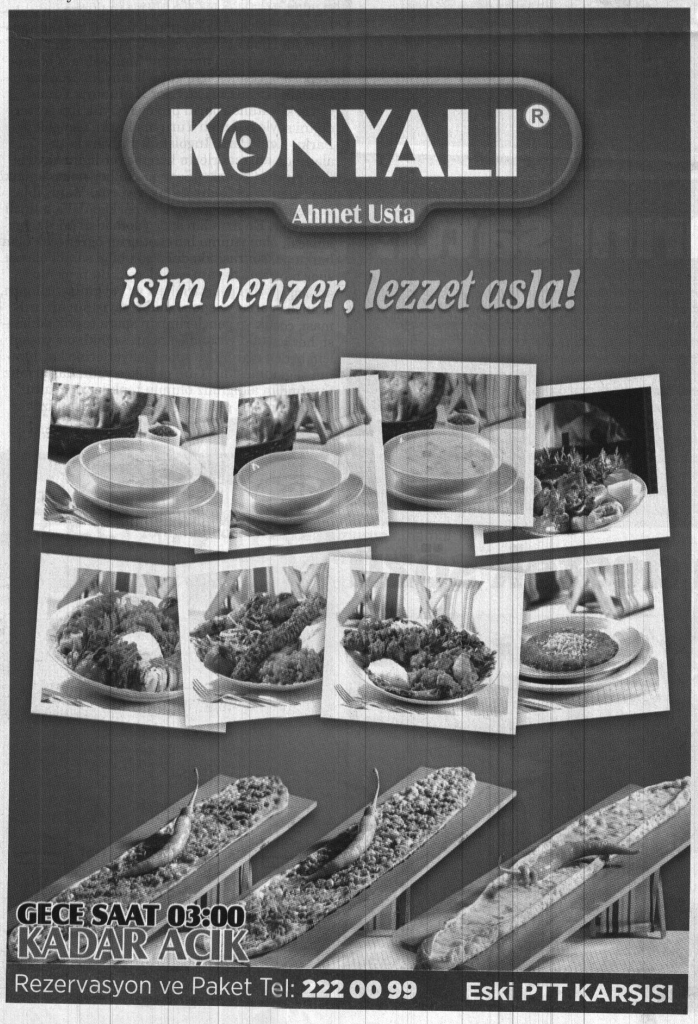

Beşiktaş Akigo'ya hazırlanıyor

Beşiktaş, Spor Toto Süper Lig'in 29. haftasında Akhisarspor ile deplasmanda oynayacağı maçın hazırlıklarına bu sabah yaptığı antrenmanla devam etti.

Teknik Direktör Şenol Güneş yönetiminde yapılan antrenman kondisyon ve taktik çalışmasıydı. Antrenman takım halinde sahada yapılan ısınma koşuları, istasyon çalışmaları ve streching çalışması ile başladı. Top kontrolü ile pas çalışması, 5'e 2 çalışması, kanat orta şut çalışması, dar alanda oyun ve kontrol pas çalışması yapıldı. Antrenman taktik programının yer aldığı uygulamalar, yarım sahada yapılan çift kale taktik maçı ve şut çalışması ile sona erdi.

Beşiktaş, hazırlıklarını yarın saat 12.00'de yapacağı antrenmanla tamamlayacak ve daha sonra özel uçakla İzmir'e, ardından kara yolu ile Manisa'ya giderek kampa girecek. ■ İHA