Tezel GIDA
"kalite ve lezzet garantisi"
G-F TSE-ISO-EN 22000
K-Q TSE-ISO-EN 9000
TSE ISO-OHSAS 18 18001

Hizmetlerimiz
• Tabldot yemek • Catering • Düğün yemekleri • Toplantı yemeği • Kokteyl - Prolonje
• Piknik yemeği • Garden parti • VIP servis • Özel yemek • Barbekü partisi
• Kutlama partisi • Ödül töreni • Mezuniyet töreni • Davet ve organizasyonlar

TEZEL GIDA A.Ş. ELGİNKAN TOPLULUĞU KURULUŞUDUR.
TEZEL GIDA MAD. İMALAT VE SATIŞ A.Ş. Organize Sanayi Bölgesi Sakarya Cad. 45030 No:10 Manisa Tel: (0236) 233 16 78 - 233 85 61 Faks: (0236) 233 54 65 info@tezelgida.com.tr

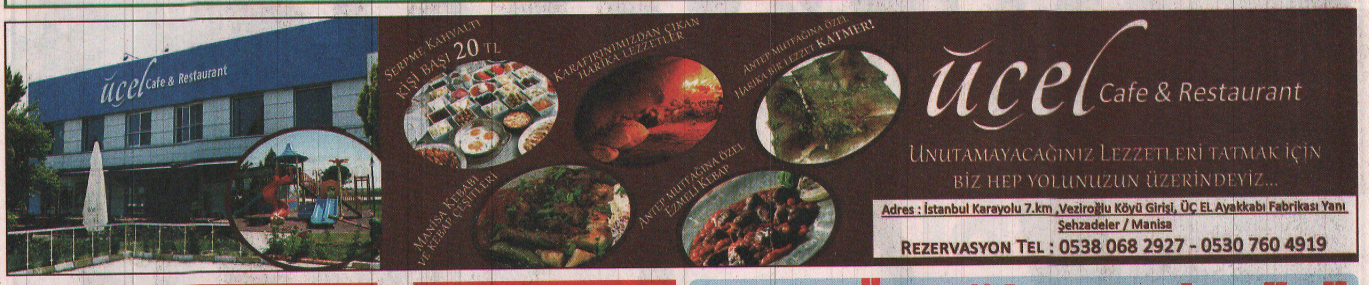

Manisa'da
Gündem
Günlük · Siyasi · Aktüel Gazete
2 Ağustos 2016 Salı www.manisadagundem.com 50 Kuruş

Selçuk Özdağ kızını evlendirdi

AK Parti Siyasi Erdem ve Etik Kurulu Üyesi, Manisa Milletvekili Doç. Dr. Selçuk Özdağ'ın kızı Aybike Özdağ, Trabzon Büyükşehir Belediyesi Mühendislerinden ve Türk ailesinin oğlu Tahir Türk ile dünya evine girdi. Evlilik cüzdanını, Ahmet Davutoğlu verdi. 2'DE

ASKERİ LİSELERE zorla sokmuşlar

Yozgat merkezli, Manisa'nın da olduğu 11 ilde düzenlenen operasyonda, askeri lise sınavları sorularının FETÖ/PDY mensubu kişilerince çalındığı iddiasıyla gözaltına alınan 20 kişiden 18'i tutuklandı

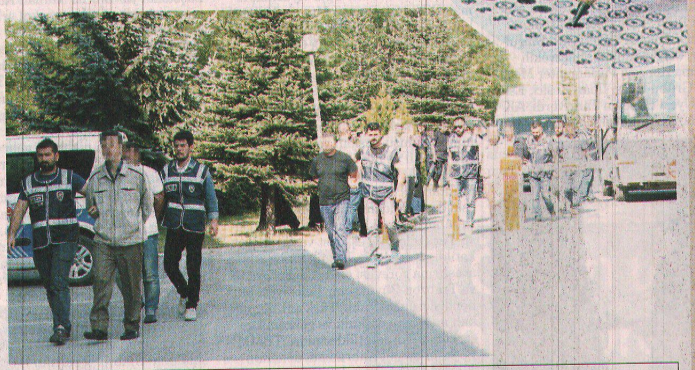

ORDUYU KURTARACAKSINIZ

Zanlıların ifadeleri resmen şok etkisi yarattı. İfadelere göre, TSK'da güçlenmek isteyen cemaat, evlerinde kalan veya sohbetlere gelen öğrencilere askeri filmler izletti. Filmlerden sonra, "Siz de bu filmlerdeki gibi vatanına, milletine hizmet eden insanlar olabilirsiniz. Askeriye şu anda dinsizlerin elinde ve kurtarılmalı. Bu günden sonra ders çalışmalarımız askeri lise ağırlıklı olacak artık evlerimizde daha sık kalın" denildiği belirtildi.

RÜYASINDA GÖRDÜLER

Sınav soruları ise öğrencilere verilen deneme sorularının aynısıydı. Öğrencilerden bazıları durumu fark edip rahatsız olunca itiraz etti; ancak 'abiler', Gülen'e yakın 'abilerin' bu soruları rüyalarında gördüğünü, daha fazlasını karıştırmamaları gerektiğini belirtti. Tercihler de 'abiler' tarafından yapıldı. Askeri lise istemeyenlere 'şefkat tokadı yersiniz', devlet kadrosunda iş bulamazsınız' tehditleri yapıldı ve asker olmaları zorlandı.

BİZİ ANKESÖRLÜYLE ARA

'Abiler' sonrasında da etkili oldu ve sınavı kazanan öğrencilere, mülakat sorularını ezberletti. Okulları kazandırılan çocukların okula başladıktan sonra okulda nasıl davranması gerektiği ile ilgili olarak "Cemaatçi olduğunu belli etme, bizimle irtibat kuracağın zaman kendi cep telefonunu kullanma bizi ankesörlü telefondan arayarak bizim sana söyleyeceğimiz yerlere gel, kendini gizle" talimatı verildi. » SAYFA 3'TE

İkinci'den kampanyaya destek çağrısı

AK Parti Yunusemre İlçe Başkanı Zafer İkinci, 15 Temmuz kalkışmasında darbecilerin girişimi sırasında şehit olan vatandaşların aileleri için açılan "15 Temmuz Dayanışma Kampanyası"na destek çağrısında bulundu. Başkan İkinci, "Manisalı hemşehrilerimizin bu kampanyaya destek olacağına inanıyorum tamdır" dedi. » SAYFA 6'DA

Meydan'da 16. gece

15 Temmuz'dan itibaren devam eden Demokrasi Nöbetlerinde geçtiğimiz akşam yapılan sema gösterisi, Meydanı dolduran vatandaşlardan büyük beğeni topladı

Her gece Cumhuriyet Meydanını dolduran binlerce vatandaş ellerindeki bayraklarla meydanı adeta kırmızıya boyadı. Demokrasi Nöbetlerinin 16.gününde Cumhuriyet Meydanı ilk günkü gibi binlerce Manisalıyı ağırladı. Demokrasi Nöbetinin 16.gününde Cumhuriyet Meydanına binlerce vatandaş yer aldı. 7'DE

Yunusemre Gıda Bankası'nda alışverişler başladı

Yunusemre Belediyesi'nin ilçedeki ihtiyaç sahibi vatandaşların faydalanması amacıyla kurduğu Gıda Bankası'nda alışverişler başladı. İşletmeyi ziyaret eden Yunusemre Belediye Başkanı Dr. Mehmet Çerçi, vatandaşlarla yakından ilgilendi, eksiklerin de en kısa sürede giderileceğini söyledi. » SAYFA 4'TE

5 polis görevlerine döndü

Manisa'da şimdiye kadar toplam bin 840 kamu görevlisinin görevden uzaklaştırıldığı, 72'sinin tutuklandığı ve 75'inin de gözaltında olduğu açıklanırken, görevden uzaklaştırılan 5 polisin görevlerine iade edildiği öğrenildi. 3'TE

120 çocuk Kur'an-ı Kerim'i öğrendi

Manisa Araştırma Derneği (MANA-DER) tarafından bu yıl 5'incisi gerçekleştirilen yaz okulunda Kur'an-ı Kerim'i okumaya geçen öğrenciler için tören düzenlendi. » SAYFA 9'DA

Tesisin yüzde 70'i tamam

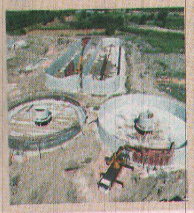

MASKİ Soma Atıksu Arıtma Tesisi'ndeki çalışmaları tüm hızıyla sürerken Manisa Büyükşehir Belediye Başkanı Cengiz Ergün, tesisteki inşaatın yüzde 70'inin tamamlandığını belirtti. 4'TE

Selçuk Özdağ kızını evlendirdi

AK Parti Siyasi Erdem ve Etik Kurulu Üyesi, Manisa Milletvekili Doç. Dr. Selçuk Özdağ'ın kızı Aybike Özdağ, Trabzon Büyükşehir Belediyesi Mühendislerinden ve Türk ailesinin oğlu Tahir Türk ile dünya evine girdi. Evlilik cüzdanını, Ahmet Davutoğlu verdi

AK Parti Siyasi Erdem ve Etik Kurulu Üyesi, Manisa Milletvekili Doç. Dr. Selçuk Özdağ'ın kızı Aybike Özdağ, Trabzon Büyükşehir Belediyesi Mühendislerinden ve Türk ailesinin oğlu Tahir Türk ile Ankara Gölbaşı Vilayetler Evi'nde nikahlandı. Gerçekleşen Nikah törenine Türkiye Büyük Millet Meclisi (TBMM) Başkanı İsmail Kahraman, 26. Türkiye Başbakanı ve 24.25.26. Dönem Milletvekili Prof. Dr. Ahmet Davutoğlu, Hükümet Sözcüsü Numan Kurtulmuş, Eski TBMM Başkanı Bülent Arınç, Eski TBMM Başkanı Cemil Çiçek, Adalet ve Kalkınma Partisi İnsan Haklarından sorumlu Genel Başkan yardımcısı Ayhan Sefer Üstün, Eski Bakanlardan ve Ankara Milletvekili Beşir Atalay, Eski Başbakan Yardımcısı Ankara Milletvekili Emrullah İşler, CHP İstanbul Milletvekili ve Avrupa Konseyi Parlamenter Meclisi Türk Grubu Üyesi İlhan Kesici, Eski MKYK Üyesi Hüseyin Tanrıverdi, AK Parti Manisa Milletvekilleri Murat Baybatur, Recai Berber, Uğur Aydemir, İsmail Bilen, 24. Dönem Manisa Milletvekili Dr. Muzaffer Yurttaş, Manisa Ticaret Borsası Başkanı Sadık Özkasap, Manisa Esnaf ve Sanatkar Odaları Birliği Başkanı Hasan Geriter, Manisa Ticaret ve Sanayi Odası Başkanı Adnan Erbil, eski ve mevcut Milletvekilleri, Belediye Başkanları, Oda ve Sivil Toplum Kuruluşu Başkan ve Yöneticileri, AK Parti İl ve İlçe Başkanları ve Yönetim Kurulu Üyeleri, Manisa Mahalle Muhtarları, Selçuk Özdağ'ın kadim ve eski dostlarından Ahmet Yenilmez, Cumhurbaşkanı Danışmanları, Özdağ ve Türk ailesinin eş, dost ve akrabaları katıldı. Karadeniz Teknik Üniversitesi araştırma görevlisi olan Aybike Özdağ ve Trabzon Büyükşehir Belediyesi Mühendislerinden Tahir Türk çiftinin nikah merasimi coşkulu ve görkemli geçerken nikah şahitliklerini ise TBMM Başkanı İsmail Kahraman, dönemin TBMM Başkanlarından Bülent Arınç, Cemil Çiçek, 26. Türkiye Cumhuriyeti Devleti Başbakanı Ahmet Davutoğlu, Başbakan yardımcısı Numan Kurtulmuş ve Aybike Özdağ'ın okul arkadaşı Serpil Gökçe üstlendi.

Genç çiftin şahitliklerini üstlenen devletin üst düzey yöneticileri duygu ve düşüncelerini dile getirdiler. TBMM Başkanı İsmail Kahraman konuşmasında, "Selçuk Özdağ bizim saygı ve sevgi duyduğumuz bir Hocamız. Selçuk beyin kızının nikahına gelmek benim için sevindirici bir olaydır. Kaldı ki damat oğlumuz Trabzonlu imiş, kızımız Aybike'de Karadenizli olmuş demektir. Hemşehrilerime gelin geldi demektir. Tabiki çocuk yapmayı düşündüklerinde ise Cumhurbaşkanımızın sözlerini unutmamalarını temenni ediyorum" diye konuştu.

TBMM eski Başkanı Bülent Arınç ise; "Selçuk Özdağ ile geçmiş yıllara dayalı bir başlangıcımız var. Yıl 1978 O zamanlar iyi bir ülkücü kardeşimdir ve Ülkü Ocaklarının Başkanlığını yürütmekteydi. Hep davasının peşinde koştu. Zorda kaldı o yıllarda savunmak bana düştü. Yiğit bir insan delikanlı bir kişidir. Hayatı hep zorluklarla gitti geldi. Sonunda Manisa'dan milletvekili oldu. Şimdi ben Aybike ve Tahir çiftine çok çocuk tan ziyade hayırlı evlatlar nasip etsin diyorum. Evlilik cüzdanına Ahmet Davutoğlu'nun vermesinin daha münasip olacağını düşünüyorum" ifadesinde bulundu.

Dönemin Başbakanı Ahmet Davutoğlu ise eline evlilik cüzdanını aldıktan sonra "Selçuk Özdağ Yiğit ve mert bir insan. Böyle bir gecede bulunmakta gurur ve mutluluk duyuyorum. Damat tarafından akraba çıktık. Bu da benim için ayrı bir önem taşıyor. Çiftlere mutluluklar diyorum" sözlerinden sonra Aybike-Tahir Türk çiftinin evlilik cüzdanına gelin hanıma verdi. AK Parti Siyasi Erdem ve Etik Kurulu Üyesi, Manisa Milletvekili Doç. Dr. Selçuk Özdağ nikah törenine katılan tüm konuklara teşekkür ederek, bir Baba olarak duygulu, çok önemli ve mutlu anlar yaşadığını belirterek 5 Ağustos'ta gerçekleşecek olan düğün için tüm dostlarını Trabzon'a davet etti. **Haber Merkezi**

Manisa'da
Gündem
Günlük - Siyasi - Aktüel Gazete

Namaz Vakitleri

İmsak	04:27
Güneş	06:06
Öğle	13:24
İkindi	17:12
Akşam	20:29
Yatsı	21:59

Hava Durumu

Bugün 39/23 Yarın 37/24

Günün Sözü

Bazen alabileceğiniz en büyük intikam; affetmektir.

Tarih Sahnesinde Bugün

02/08/1937 İzmir'de bir petrol deposunda yangın: 17 işçi yandı.
02/08/1939 Adalet Bakanlığı halk önünde idam yapılmayacağına dair bir genelge yayımladı.
02/08/1944 Türkiye, İngiltere ve ABD'nin önerisi üzerine Almanya ile siyasal ve ekonomik ilişkilerini kesti.
02/08/1980 İtalya'da Bologna istasyonunda bomba patladı; 84 kişi öldü. Eylemi sağcı Devrim Birlikleri örgütü üstlendi.
02/08/1987 Türkiye'de kan kanserli bir hastaya ilk kemik iliği nakli yapıldı.

Zorla askeri liselere sokmuşlar!

Sohbete gelen öğrencilere verilen deneme soruları, sınav soruları çıkmış; çocuklar rahatsız olunca, 'abiler bunları rüyalarında gördü' denmiş, "Askeriyede dinsizler ve Atatürkçüler, yerlerine sizler geçeceksiniz, onları temizleyip vatanınıza hizmet edeceksiniz" telkinleri verilmiş, askeri liselere girmek istemeyen öğrencilere ise 'şefkat tokatı' ve kamuda iş verilmeme tehditleri yapılmış

Yozgat merkezli 11 ilde düzenlenen operasyonda, askeri lise sınavları sorularının FETÖ/PDY mensubu kişilerince çalındığı iddiasıyla gözaltına alınan 20 kişiden 18'i tutuklandı.

Yozgat İl Emniyet Müdürlüğü Kaçakçılık ve Organize Suçlarla Mücadele Şube Müdürlüğü tarafından FETÖ/PDY örgütünün devlet kurumları içerisine üyelerini yerleştirerek devlet kuramlarını ele geçirmek ve anayasal düzeni yıkmak amacıyla 'KPSS, PMYO, Askeri lise Sınavları' gibi sınavlarda yaptıkları usulsüzlükler ile ilgili olarak FETÖ/PDY örgütüne ait öğrencilere askeri lise sınav sorularının sızdırıldığı ve örgüte bağlı öğrencilere bu sorular verilerek sınavı kazanmalarının sağlandığı, FETÖ/PDY'nin TSK içinde örgütlendiği yönünde soruşturma başlatılmıştı. Soruşturma kapsamında Yozgat merkezli Ankara, İstanbul, Manisa, Samsun, Antalya, Siirt, Çorum, Kayseri, Adana, Bursa olmak üzere toplam 11 ilde operasyon düzenlenmiş, FETÖ/PDY örgütü kapsamında 20 kişi gözaltına alınmıştı. Emniyette sorgulaması tamamlanan zanlılar mahkemeye çıkartıldı. Yozgat Sulh Ceza Mahkemesince 18 zanlı tutuklanırken 2 kişi adli kontrolle serbest bırakıldı.

ÇOCUKLARA ASKERİ FİLMLER İZLETİLMİŞ

Zanlıların ifadesinde, FETÖ/PDY bağlı dershanelerde eğitim gören çocuklarından özellikle itaatkar cemaatte gönülden bağlı olan çocukların seçildiği, çocukların ailelerine ulaşarak "evlerimizde çocuğunuza ders çalıştıracağız, ilerde onları büyük yerlere getireceğiz, çocuklarımızı bizim cemaat evlerine gönderin" denilerek aileler ile diyaloglarda bulundukları, ailelerin kabul etmesi üzerine öğrencilerin belirlenen evlere yerleştirildikleri ve bu evlerde öğrencilere ev imamları tarafından Fethullah Gülen' e ait çeşitli kitaplar okutturup videolar izletildiği ve hizmet anlayışın yaptığı faaliyetlerden bahsedip sürekli cemaate övgüler yapılarak çocuklara Fethullah Gülen isimli şahsın üstün özelliklerinin olduğu, maneviyatının çok olduğu şeklinde dini telkinlerde bulunarak çocuklarda Fethullah Gülen isimli şahsa karşı sevgi ve sempati oluşturdukları belirlendi. Öğrencilere, askeriye ve askerliği anlatan çeşitli filmlerin izleterek, "Arkadaşlar sizde bu filmdeki gibi bir komutan olabilir ülkenize vatanımıza milletinize faydalı bireyler olabilirsiniz. Şuanda askeriye dinsizlerin ve yobazların elinde biz onların yerine sizleri oralarda görmek istiyoruz. Bu günden sonra ders çalışmalarımız askeri lise ağırlıklı olacak artık evlerimizde daha sık kalın" ve "Askeriye içerisinde ateist, sol zihniyetti, Atatürkçü zihniyette subayların olduğunu, bunların yerine kendileri gibi inançlı Müslüman insanların görev yapması gerekiyor", şeklinde telkinlerde bulunarak motive ettikleri, bu çocukların bütün giderlerin esnaf toplantılarında himmet, burs v.b. adı altında toplanan paralardan karşılandığı, FETÖ yapılanması ile ilgili bilgiler verildiği, iyi bir "Fethullahçı" olmak için abilere itaatin öneminden bahsedildiği ve bu şekilde yetiştirilen öğrencilerin sınava yakın aylarda dörderli öğrenci grupları halinde örgüte bağlı öğrenci evlerinde kampa alınarak toplumdan soyutlandıkları ve gizlendikleri, dörderli şekilde bu öğrenci gruplarındaki her bir öğrenciye 4 büyük İslam Halifesinin Ebubekir, Ömer, Osman, Ali isimleri verilerek kod isimlerle hitap edilip bu şekilde motive ettikleri ortaya çıktı.

SORULARI RÜYALARINDA GÖRDÜLER DİYE KANDIRMIŞLAR

Sınavı kazanan öğrencilerin kendilerine çözdürülen deneme soruların, askeri lise sınavında çıkan sorularla birebir aynı olduğunu ve bu olayın "kul hakkına" girdiği için rahatsız oldukları söylediklerinde, FETÖ/PDY mensubu ev sahiplerinin 'Siz, oraları çok karıştırmayın, bu soruları Fethullah Gülen' in yanında bulunan büyük abiler gece yattıkları istihare rüyalarında gördüklerini ve askeriyedeki dinsizleri temizlemek için bu konunun caiz olduğunu' söyledikleri, buna rağmen askeri liseye kayıt yaptırmak istemeyen öğrencilere, "Sizin için yapılan uğraşlar boşa mı gitsin sen seçilmiş kişilerdensin sen bu okulu okuyarak hizmet akımına büyük katkılarda bulunacaksın, askeri liseye gitmediğin takdirde, "Şefkat Tokadı" yiyeceklerini ve bir daha devlet kurumlarında hiçbir işe giremeyeceklerini" söyleyerek tehdit edildikleri öğrenildi.

KENDİNİZİ GİZLEYİN ANKESÖRLÜ İLE ARAYIN

Yine sınav sonrasında yapılan tercihlerin "Serrehber veya ev abileri" olarak tabir edilen şahıslar tarafından yapıldığı, sınavı kazanan öğrencilere mülakatta sorulan sorularla ilgili bilgi verilerek mülakat sorularının da ezberletildiği, okulları kazandırılan çocukların okula başladıktan sonra okulda nasıl davranması gerektiği ile ilgili olarak "Cemaatçi olduğunu belli etme, arkadaşların arasında cemaat muhabbetleri olursa sen o konulara hiç girme, bizimle irtibat kuracağın zaman kendi cep telefonunu kullanma bizi ankesörlü telefondan arayarak bizim sana söyleyeceğimiz yerlere gel, kendini gizle" şeklinde telkinlerde bulundukları öğrencilerin hafta sonu izinlerinde gizliliğe dikkat edilerek ev abilerinin belirledikleri adreslerdeki cemaat evlerinde buluştukları ve böylelikle cemaatten kopmalarının engelledikleri ortaya çıktı.

11 İLDE OPERASYON 20 KİŞİYE GÖZALTI

Söz konusu yapılanma içerisinde bulunan FETÖ/PDY örgütüne mensup öğrencilere, askeri lise sınav sorularım sızdırarak usulsüz ve haksız bir şekilde sınavı kazanmalarını sağlayan ve TSK içerisinde örgütlenerek ve anayasal düzene karşı suçları işledikleri tespit edilen ve aralarında halen TSK da teğmen rütbesinde çalışan ve harp okulunda okuyan öğrencinin de bulunduğu 28 şüpheli şahıs hakkında, FETÖ/PDY örgütüne üye olmak, terör örgütüne eleman temin etmek, anayasal düzene ve bu düzenin işleyişine karşı suçlar, cumhurbaşkanına suikast ve fiili saldırı, yasama organına karşı suçlar, askeri komutanlıkların gasbı, kurumsal bilgilerin gizliliğini ihlal ve ÖSYM kanununa muhalefet suçları ile ilgili olarak 25 Temmuz 2016 günü Yozgat merkezli Ankara, İstanbul, Manisa, Samsun, Antalya, Siirt, Çorum, Kayseri, Adana, Bursa olmak üzere toplam 11 ilde düzenlenen operasyonda, daha önceden tutuklanan K.A ve R.K isimli şahıslar haricinde N.Ö, M.A, M.A.K, K.S, S.E, M.D, N.G, S.G, A.İ.K, C.M, E.S, Ö.E, H.Ş, M.B.D, O.A, H.Ş, K.K, M.Ö, M.Y, A.G isimli 20 şahıs yakalanarak gözaltına alınmış, 30 Temmuz 2016 günü Yozgat Cumhuriyet Başsavcılığına sevk edilmişti. Firari diğer 6 şahısın ise yakalama çalışmalarının devam ettiği bildirildi. İHA

Turgutlu'da 4 tutuklama daha!

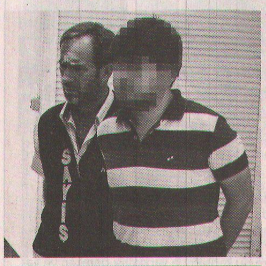

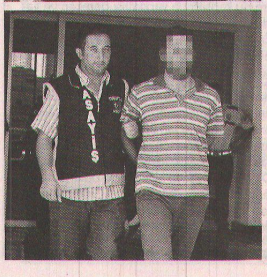

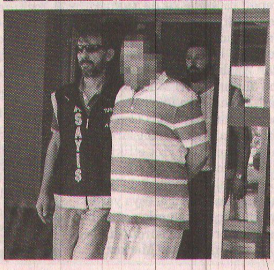

Manisa'nın Turgutlu ilçesinde FETÖ/PDY'nin yurt ve etüt merkezlerine yapılan operasyonlarda gözaltına alınan 8 kişiden 4'ü tutuklandı. 18 Temmuz'da hakkında gözaltı kararı alınan ilçedeki FETÖ'ye ait yurt ve etüt merkezlerinde sorumlu ve görevlilerden oluşan 8 kişi, emniyetteki işlemlerinin ardından adliyeye sevk edildi. Adliyeye sevk edilen şahıslar, savcılık ifadelerinin ardından mahkemeye çıkarıldı. Zanlılardan Mustafa B., Ahmet T., Adem Ö. ve Abdullah T. tutuklanarak Manisa E Tipi Cezaevi'ne gönderilirken, diğer 4 zanlı ise denetimli serbestlik kapsamında serbest bırakıldı. İHA

FETÖ'den uzaklaştırılan 5 polis görevlerine döndü

Manisa'da FETÖ ile bağlantılı olduğu düşünülen bin 826 kamu personeli görevlerinden uzaklaştırılırken, 14'ünün de sözleşmeleri feshedildi. Manisa'da şimdiye kadar toplam bin 840 kamu görevlisinin görevden uzaklaştırıldığı, 72'sinin tutuklandığı ve 75'inin de gözaltında olduğu açıklanırken, görevden uzaklaştırılan 5 polisin görevlerine iade edildiği öğrenildi.

Manisa Valiliği, il genelinde FETÖ soruşturması kapsamında görevlerinden uzaklaştırılan kamu personeli sayılarını paylaştı. 1 Ağustos saat 14.00 itibariyle Manisa'da görevden uzaklaştırılan ve sözleşmeleri feshedilen kamu personeli sayısının bin 840'a çıktığı bildirildi. Manisa'da 3 vali yardımcısı, bir kaymakam, Tugay Komutanı ve Merkez Komutanının da aralarında bulunduğu 72 kamu personeli ise tutuklanarak cezaevine gönderildi. 72 tutukludan 36'sının emniyet personeli, 11'inin adliye çalışanı, 5'inin Akhisar Cumhuriyet Başsavcılığı, 5'inin Alaşehir Ağır Ceza Mahkemesi, 2'sinin Milli Eğitim Müdürlüğü, 2'sinin Celal Bayar Üniversitesi, 2'sinin Turgutlu Ağır Ceza Mahkemesi, birer kişinin de Manisa Ağır Ceza Mahkemesi, Çalışma ve İş Kurumu Müdürlüğü ve jandarmadan olduğu bildirildi.

Yapılan açıklamada Manisa Emniyet Müdürlüğü'nden 30, Celal Bayar Üniversitesi'nden 26, Gıda Tarım ve Hayvancılık İl Müdürlüğü'nden 3, İl Sağlık Müdürlüğü'nden 3, Salihli Adliyesi'nden 2, Alaşehir Devlet Hastanesi, Manisa Valiliği, vergi dairesinden de birer kişi olmak üzere toplam 75 kişinin de gözaltında olduğu bildirildi.

Manisa'da soruşturma kapsamında Milli Eğitim Müdürlüğü'nden bin 14, Emniyet Müdürlüğü'nden 375, İl Sağlık Müdürlüğü'nden 151 ve Celal Bayar Üniversitesi'nden 104 kamu personeli görevden uzaklaştırılmıştı. 41 farklı kurumdan toplam bin 840 kamu personelinin görevden uzaklaştırıldığı Manisa'da idari soruşturması süren 17 kişinin bulunduğu, 29 kişinin adli kontrol şartıyla serbest bırakıldığı bildirildi. 6 kişinin başka illere teslim edildiği FETÖ operasyonlarında 6 kişinin de serbest bırakıldığı açıklanırken, Emniyet Müdürlüğü'nde açığa alınan 5 kişinin ise görevlerine iade edildiği bildirildi. Bu arada pasaportları iptal edilen kamu personeli sayısının ise bin 267'ye ulaştığı bilgisi de yapılan açıklamada duyuruldu. İHA

Tesisin yüzde 70'i tamamlandı

Manisa Büyükşehir Belediyesi Manisa Su ve Kanalizasyon İdaresi Genel Müdürlüğü'nün Soma Atıksu Arıtma Tesisi'ndeki çalışmaları tüm hızıyla sürerken Manisa Büyükşehir Belediye Başkanı Cengiz Ergün, tesisteki inşaatın yüzde 70'inin tamamlandığını belirtti

MASKİ Genel Müdürlüğü, Soma Atıksu Arıtma Tesisi ile Bakırçay'ın temizlenmesi yolunda devam eden çalışmalarını aralıksız sürdürüyor. Büyükşehir Belediyesi Kanunu çıkması ile Soma Belediyesi'nden devralınan tesiste özverili bir çalışma gerçekleştiren MASKİ düzenli kontrollerle ilerlemeleri yakından takip ediyor. Atıksu Arıtma Dairesi Başkanı Ali Öztozlu, çalışmalar kapsamında tesiste incelemelerde bulundu. Öztozlu'ya İnşaat Mühendisi Uğur Topkaya eşlik etti. Avrupa Birliği ve Çevre Şehircilik Bakanlığı'nın hibe fonlarının yanı sıra MASKİ'nin de yaklaşık 2 milyon 500 bin TL yatırım yaptığı tesis 2040 yılına kadar Soma'nın doğal çevresini koruyacak.

TESİS SOMA'YA NEFES ALDIRACAK

Uzun yıllardır Bakırçay'da yaşanan çevre kirliliğini ortadan kaldıracak tesis ile birlikte ekolojik denge korunacak. Tesis Soma'nın ve Somalı vatandaşların geleceğini garanti altına almış olacak. Somalılar hem daha temiz bir çevrede yaşayacak hem de tarım ve hayvancılık faaliyeti ile geçimini sağlayan vatandaşlar rahat bir nefes bir nefes alacak.

TESİSTEKİ İNŞAAT ÇALIŞMALARI

İnşaat çalışmalarının tüm hızıyla devam ettiği tesiste havalandırma havuzu, idari bina, blower binası ve çöktürme havuzlarının betonarme imalatları tamamlandı. Tesiste bulunan diğer ünitelerde ise betonarme çalışmaları devam ediyor.

ÇEVRE KİRLİĞİ SON BULACAK

Manisa Büyükşehir Belediyesi ve MASKİ Yönetim Kurulu Başkanı Cengiz Ergün, Soma Atıksu Arıtma Tesisi'nde devam eden çalışmalar hakkında bilgi verdi. Büyükşehir Belediye Başkanı Cengiz Ergün, "Bakırçay'ın temizlenmesi yolunda önemli adımlar atıyoruz. Bunlardan biri de Soma Atıksu Arıtma Tesisi. İl genelinde evsel nitelikli atıkların çevreye zarar vermemesi için çalışmalarımız devam ediyor. Betonarme inşaatları bitmek üzere olan tesisimizin yüzde 70'i tamamlandı. Bakırçay'a karışan evsel atıklara son verdiğimiz bir diğer ilçemiz olan Kırkağaç'taki tesisimizin devreye alınmasından sonra atıksu kaynaklı çevre kirliliğinin son bulması için attığımız ikinci adımda tamamlanmış olacak" dedi. **Haber Merkezi**

YURTTAN VE DÜNYADAN

15 Temmuz'un merak edilen bilançosu

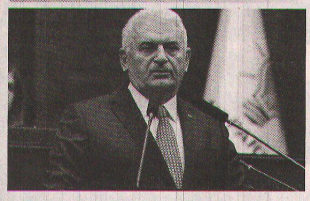

Başbakan Binali Yıldırım, 15 Temmuz darbe girişiminin bilançosu ile ilgili merak edilen sorulara cevap vererek, oluşturulan maddi ve manevi zararların henüz tespit edilemediğini, bu konu üzerinde çalışma yaptıklarını söyledi

237 şehit olduğunun altını çizen ve "İnsan hayatı hiçbir şey ile ölçülemez, bunun bedeli yok, 237 tane şehidimiz var" açıklamasında bulunan Binali Yıldırım, şehitlerden 62 tanesinin polis olduğunu, polis şehitlerin yoğunlukla Ankara'da olduğunu, 5 tanesinin İstanbul ve 2 tanesinin Muğla'da olduğunu belirtti. 5 tane de asker şehidin olduğunun altını çizen Yıldırım, 170 de sivil vatandaşın şehit olduğunu, bunların 88 tanesinin Ankara'da, 82 tanesinin ise İstanbul'da şehit olduğunu ifade etti. 2 bin 191 yaralı bulunduğunu açıklayan ve 144 kişinin tedavisinin halen devam ettiğini, yaralılardan 140 tanesinin polis, 21 tanesinin asker, 2 bin 30 tanesinin ise sivil vatandaş olduğunu belirten Yıldırım, 3 tane ise kimliği belirsiz ölü bulunduğu bilgisini verdi.

Ankara 18, İstanbul'da 15, Malatya'da 1 olmak üzere 34 darbe girişimcisini ölü olarak ele geçirildiklerini, 49 darbecinin ise yaralı olarak ele geçirildiğini söyleyen Yıldırım, İstanbul'da 4 bin 233, Ankara 3 bin 756, İzmir 605, diğer iller 10 bin 162 kişi olmak üzere 18 bin 756 gözaltı olduğunu, bu gözaltıların bin 900'ü rütbeli olmak üzere 4 bin 315'inin polis, bin 135'i subay olmak üzere 11 bin 31'inin asker, 2 bin 226'sının hakim ve savcı, 95'inin mülki idare amiri, 689'unun da da sivil olduğunu açıkladı. Tutuklu sayısının ise 10 bin 192 olduğunu belirten Yıldırım, bunlardan 853'ü rütbeli olmak üzere bin 751'inin polis, 157 general, 2 bin 71 subay, diğer rütbelerde 3 bin 925 olmak üzere 6 bin 153 asker, 2 bin 131 hakim ve savcı, 64 mülki idare amiri, 93 sivil olduğunu, adli kontrol ile serbest kalanların sayısının 2 bin 257, doğrudan serbest kalanların bin 993, gözaltı devam eden 4 bin 314 kişi bulunduğunu açıkladı.

Yıldırım, bu zamana kadar 59 bin 467 kamu personelinin açığa alındığını, TSK'dan 3 bin 73 kişinin de kesin ihraç edildiğini, ifade ederek "İhraç edilenlerin rütbeleri sökülüyor, her türlü askerlikten doğan haklarını kaybediyorlar, sadece emeklilik hakkı kazananların emeklililke alakalı hakları baki. Generaller er oluyor, rütbeli teröristken rütbesiz terörist oluyorlar" dedi.

Bugün kadar 55 bin 978 kişinin pasaportunun iptal edildiğini duyuran Yıldırım, bunlardan 14 bin 780 tanesinin umuma mahsus pasaport, 38 bin 703 tanesinin hususi pasaport, 2 bin 109'unun hizmet pasaportu ve 386 tanesinin de diplomatik pasaport olduğunu kaydetti.

Bakanlar Kurulu toplantısı başladı

Bakanlar Kurulu toplantısı, Başbakan Binali Yıldırım başkanlığında başladı

Bakanlar Kurulu, Başbakan Binali Yıldırım başkanlığında toplandı. Toplantıda, 15 Temmuz'daki askeri darbe girişimi sonrası Fethullahçı Terör Örgütü'ne (FETÖ) karşı alınacak önlemler başta olmak üzere bu kapsamda yapılması gereken ve yapılacak düzenlemeler ele alınacak. Başbakan Yıldırım ve kurmayları, gelinen süreci detaylı bir şekilde ele alacak. Yine, terör örgütü PKK ile mücadele de ele alınacak diğer önemli başlık olacak.

İç gelişmelere bağlı olarak dış gelişmeler de masaya yatırılacak konular arasında yer alıyor. Askeri darbe girişiminde bulunan FETÖ'ye karşı, ABD başta olmak üzere diğer ülkelerin tutumları bu kapsamda önem taşıyor. FETÖ lideri Fethullah Gülen, ABD'nin Pensilvanya eyaletinde bulunuyor ve faaliyetlerini buradan yönetiyor. FETÖ liderinin iade süreci, bu yönde yapılan girişimler ve gelinen aşama detaylıca ele alınacak.

İtfaiyeye modern bina

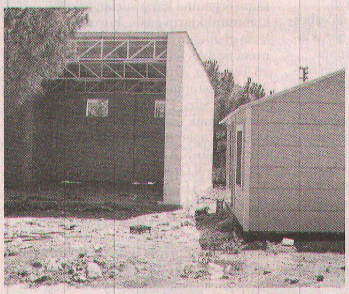

Manisa Büyükşehir Belediyesi, il genelinde yangın, afet, kaza ve benzeri durumlara hızlı ve zamanında müdahale edebilmek amacıyla başlattığı itfaiye müfrezelerini bir bir tamamlamaya başladı. Kula ilçesinde inşa edilen itfaiye amirliği ve müfrezelerinin de inşaatlarında sona gelindi

Manisa Büyükşehir Belediyesi'nin Kula ilçe merkezinde inşaatına devam ettiği İtfaiye Amirliği ile Gökçeören ve Başıbüyük İtfaiye Müfrezelerinin çalışmalarında sona gelindi. Kısa süre içerisinde hizmete açılması planlanan itfaiye binaları ile yangın, afet, kaza ve benzeri acil durumlara çok daha kısa sürede müdahale edilebilmesinin hedeflendiği belirtildi. 2015 yılı içerisinde Kula'da yangın, kaza ve arama kurtarma gibi birçok müdahalede bulunulduğunu belirten İtfaiye Daire Başkanı Ali Gül, inşasında sona gelinen itfaiye amirliği ve müfrezelerin vatandaşlara hayırlı olmasını temenni etti.

Vatandaşların can ve mal güvenliğinin her şeyden önce geldiğini belirten Manisa Büyükşehir Belediye Başkanı Cengiz Ergün, Manisa'nın büyükşehir olmasıyla birlikte tamamıyla büyükşehir ukdesine geçen itfaiyecilikte etkin hizmet verebilmek adına itfaiye amirlikleri ve müfrezeler inşa ettiklerini söyledi. Başkan Ergün, "Tüm ilçelerinizde bir kısmını tamamladığımız, bir kısmının da inşaatlarının sürdüğü itfaiye hizmet binalarını bir bir hizmete açıyoruz. Kula ilçemizde de otogar içerisinde hizmet veren itfaiye birimimize yeni amirlik inşa ediyoruz. İlk defa kendilerine ait bir binaya taşınacak olan amirliğimizin binası tamamlanmak üzere. Başıbüyük ve Gökçeören mahallelerimizdeki müfrezelerimizin de inşaat çalışmalarında sona geldik" diye konuştu. **Haber Merkezi**

Yunusemre Gıda Bankası'nda alışverişler başladı

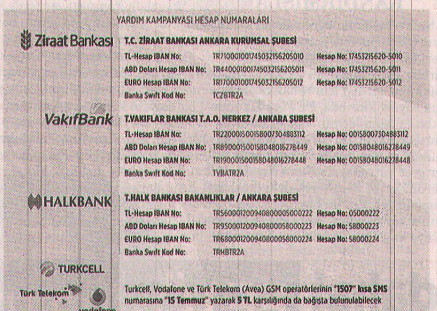

YARDIM KAMPANYASI HESAP NUMARALARI

Ziraat Bankası	**T.C. ZİRAAT BANKASI ANKARA KURUMSAL ŞUBESİ**	
	TL-Hesap IBAN No: TR710001000174503215620501 0	Hesap No: 17453215620-5010
	ABD Doları Hesap IBAN No: TR440001000174503215620501 1	Hesap No: 17453215620-5011
	EURO Hesap IBAN No: TR170001000174503215620501 2	Hesap No: 17453215620-5012
	Banka Swift Kod No: TCZBTR2A	
VakıfBank	**T.VAKIFLAR BANKASI T.A.O. MERKEZ / ANKARA ŞUBESİ**	
	TL-Hesap IBAN No: TR220005000158007304883112	Hesap No: 00158007304883112
	ABD Doları Hesap IBAN No: TR850005000158048016278449	Hesap No: 00158048016278449
	EURO Hesap IBAN No: TR190005000158048016278448	Hesap No: 00158048016278448
	Banka Swift Kod No: TVBATR2A	
HALKBANK	**T.HALK BANKASI BAKANLIKLAR / ANKARA ŞUBESİ**	
	TL-Hesap IBAN No: TR560009020094080000500222	Hesap No: 05000222
	ABD Doları Hesap IBAN No: TR930009020094080000500223	Hesap No: 50000223
	EURO Hesap IBAN No: TR680009020094080000500224	Hesap No: 50000224
	Banka Swift Kod No: TRHBTR2A	
TURKCELL / Türk Telekom / vodafone	Turkcell, Vodafone ve Türk Telekom (Avea) GSM operatörlerinin **"1507" kısa SMS** numarasına **"15 Temmuz"** yazarak **5 TL** karşılığında da bağışta bulunulabilecek	

Yunusemre Belediyesi'nin 4 Haziran 2016'da açtığı Gıda Bankası'nda alışverişler başladı. İlk etapta yapılan incelemeler sonrasında 90 vatandaşın yararlanacağı işletmede vatandaşlara verilen elektronik kartlara belirli bir miktar kredi yüklenecek. Vatandaşlar, belirlenen günlerde ayda bir kez alışveriş yapabilecek.

İLK ALIŞVERİŞLERİNİ BAŞKAN ÇERÇİ'YLE YAPTILAR

Alışverişin ilk gününde Gıda Bankası'nı Belediye Başkan Yardımcısı Şule Uygur ile birlikte ziyaret eden Belediye Başkanı Dr. Mehmet Çerçi, vatandaşlarla yakından ilgilendi. Vatandaşlara alışveriş sırasında yardımcı olan Başkan Çerçi, işletmede neleri eksik gördüklerini sordu. Vatandaşların sıkıntılarını dinleyen Başkan Çerçi, talepleri dikkate alacaklarını kaydetti.

Sosyal projeleri önemsediklerini dile getiren Başkan Mehmet Çerçi konuya ilişkin yaptığı açıklamada, "Gıda Bankamızın açılışını uzun süren bir hazırlığın ardından yapmıştık. Bugün itibariyle de alışverişlerimiz başladı. İhtiyaç sahibi vatandaşlarımız buradan belli bir miktarda ayda bir defaya mahsus alışveriş yapabilecek. Bu anlamda vatandaşımızın bizden talepleri de var. Bunları dikkate alıyoruz. Sosyal projelerimiz sürecek. Bu çalışmada emeği geçen arkadaşlarımı kutluyorum" diye konuştu.

'SOFRADA SİZİN DE TUZUNUZ BULUNSUN'

Hayırsever işadamlarına da destek çağrısında bulunan Belediye Başkanı Çerçi sözlerini şöyle tamamladı: "Hayırseverlerimize çağrıda bulunmak istiyorum. Onlardan destek bekliyoruz. Burada katkıda bulunan firmalar için ayrı stantlar kuracağız. Hayırsever vatandaşlarımızı davet ediyoruz. Bizim hayırseverimiz çoktur. Onların destekleri, bizim de gayretlerimizle bu hayırlar yerlerine ulaşacaktır. Gelin sofrada sizlerin de tuzu bulunsun."

Yunusemre Belediyesi'nin ilçedeki ihtiyaç sahibi vatandaşların faydalanması amacıyla kurduğu Gıda Bankası'nda alışverişler başladı. İşletmeyi ziyaret eden Yunusemre Belediye Başkanı Dr. Mehmet Çerçi, vatandaşlarla yakından ilgilendi, eksiklerin de en kısa sürede giderileceğini söyledi

YUNUSEMRE BELEDİYESİ'NE TEŞEKKÜR ETTİLER

Gıda Bankasından alışveriş yapan vatandaşlar da Yunusemre Belediyesi'nin her zaman yanlarında olduklarını belirterek, "Bu hizmetleri yapanlardan Allah razı olsun" dedi. Sosyal Yardım İşleri Müdürü Mustafa Süzer de müdürlük olarak her zaman imkânları ölçüsünde ihtiyaç sahibi vatandaşların yanında olmaya gayret ettiklerini dile getirdi. Süzer, yalnızca Gıda Bankası değil; evde bakım hizmetleri, ikinci el eşya yardımı ve birçok hizmetle yoğun bir çalışma programı sürdürdüklerini aktardı. **Haber Merkezi**

Ekonomi

BİST	DOLAR	EURO	ALTIN
76.437	2,98	3,33	129.84

PAMUK FİYATLARI
STANDART PAMUK-1 2,18
HAFİF BENEKLİ PAMUK-1 -
STANDART PAMUK-2 -
Ç.KURU ÜZÜM FİYATLARI
EN AZ 3,30 EN ÇOK 3,90

En çok parayı kiraya veriyoruz!

Türkiye İstatistik Kurumu (TÜİK), 2015 yılı 'Hanehalkı Tüketim Harcaması'nı açıkladı. Hanehalkları bütçelerinden en fazla payı konut ve kira harcamasına ayırdı. İkinci sırada ise gıda tüketimleri yer aldı

TÜİK'in verilerine göre; hanehalkı bütçe araştırmasının 2015 yılı sonuçlarına göre; Türkiye genelinde hanehalklarının tüketim amaçlı yaptığı harcamalar içinde en yüksek payı yüzde 26 ile konut ve kira harcamaları alırken, ikinci sırada yüzde 20,2 ile gıda ve alkolsüz içecekler yer aldı. Toplam tüketim harcamalarında en düşük payı alan gruplar ise yüzde 2 ile sağlık ve yüzde 2,2 ile eğitim hizmetleri oldu. Hanehalkı başına aylık ortalama tüketim harcaması 2014 yılında 2 bin 848 TL iken 2015 yılında 3 bin 43 TL olarak tahmin edildi.

Araştırma sonuçlarına göre, konut ve kira harcamalarının payı bir önceki yıla göre 1,2 puanlık artışla yüzde 24,8'den yüzde 26'ya yükseldi. Gıda ve alkolsüz içecekler grubunun payı yüzde 19,7'den yüzde 20,2'ye, giyim ve ayakkabı harcamalarının payı, yüzde 5,1'den yüzde 5,2'ye; otel, lokanta, pastane harcamalarının payı ise yüzde 6'dan yüzde 6,4'e yükseldi. Diğer taraftan, ulaştırma harcamasının toplam harcamalardaki payı bir önceki yıla göre 0,8 puanlık düşüşle yüzde 17,8'den yüzde 17'ye geriledi. Ayrıca, mobilya ve ev eşyalarının payı yüzde 6,8'den yüzde 6,1'e, eğitim harcamalarının payı ise yüzde 2,4'den yüzde 2,2'ye düştü.

Alkollü içecek, sigara ve tütün (yüzde 4,2), haberleşme (yüzde 3,7) ile çeşitli mal ve hizmet (yüzde 4,3) harcamalarının payı ise 2015 yılında da değişmedi.

Gıdaya düşük gelirli haneler, yüksek gelirlilere göre iki kat daha fazla pay ayırdı. Gelire göre sıralı yüzde 20'lik gruplar itibariyle tüketim harcamalarının 2015 yılındaki dağılımına bakıldığında; en düşük gelir grubu olan birinci yüzde 20'lik grupta yer alan hanehalklarının gıda ve alkolsüz içecekler harcamasına ayırdığı pay yüzde 30,2 iken, en yüksek gelir grubu olan beşinci yüzde 20'lik gruptaki hanehalklarının ayırdığı pay yüzde 14,6 oldu. Eğitim hizmetleri harcamalarına ayrılan pay ise birinci yüzde 20'lik grupta yüzde 0,4 iken beşinci yüzde 20'lik grupta yüzde 3,9 oldu.

Toplam tüketim harcamasının yüzde 8,7'sini birinci yüzde 20'lik gelir grubundaki hanehalkları, yüzde 38,5'ini ise beşinci yüzde 20'lik gelir grubundaki hanehalkları gerçekleştirdi. Harcama grupları itibarıyla, toplam gıda ve alkolsüz içecekler harcamasının yüzde 13'ü birinci yüzde 20'lik gelir grubundaki hanelere, yüzde 27,8'i beşinci yüzde 20'lik gelir grubundaki hanelere ait oldu. Konut ve kiraya yapılan harcamaların yüzde 10,7'sini birinci yüzde 20'lik gelir grubundaki hanehalkları, yüzde 34,4'ünü ise beşinci yüzde 20'lik gelir grubundaki hanehalkları gerçekleştirdi.

Toplam eğitim hizmetleri harcamalarında ise birinci yüzde 20'lik gelir grubun payı yüzde 1,6 iken beşinci yüzde 20'lik gelir grubunun payı yüzde 68,9 oldu. Ulaştırma için yapılan harcamaların yüzde 4,2'si birinci yüzde 20'lik grupta yer alan hanehalklarına ait iken yüzde 47,5'i beşinci yüzde 20'lik grup tarafından yapıldı.

Temel gelir kaynağı maaş, ücret, yevmiye geliri olan hanehalkları gıda ve alkolsüz içecekler harcamasına yüzde 18,5 oranında pay ayırırken, emeklilik geliri olan hanehalklarının ayırdığı pay yüzde 24,5 oldu. Konut ve kira harcamalarına ayrılan payın en yüksek olduğu grup yüzde 38,3 ile temel gelir kaynağı diğer karşılıksız transfer geliri (dul, yetim, yaşlılık maaşı, yardım vb.) olan hanehalkları iken en düşük olduğu grup ise yüzde 22,3 ile temel gelir kaynağı müteşebbis geliri olan hanehalkları oldu.

Temel gelir kaynağı müteşebbis geliri olan hanehalklarının toplam harcamasının yüzde 19,3'ünü ulaştırma harcaması oluştururken temel gelir kaynağı diğer karşılıksız transfer gelirleri olan hanehalklarında bu oran yüzde 6,3 oldu. İHA

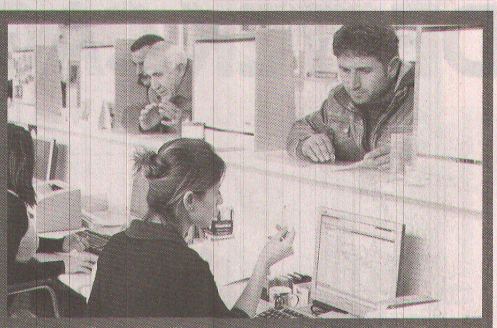

6 milyon kişiye af müjdesi

Meclis, Plan ve Bütçe Komisyonu'nda kabul edilen varlık barışı teklifiyle gelir testi yaptırmayan yaklaşık 6 milyon kişiye ceza ve faizleri silinerek 12 ay taksitli ödeme imkânı getirildi. Bu kişilerde 10 milyar 35 milyon lira alacak bulunuyor.

ÜÇTE İKİSİNİN BORCU VAR

Komisyon görüşmeleri sırasında SGK Sigorta Primleri Genel Müdür Yardımcısı Özge Songül SSK prim payını ödemeyen şirketlere ilişkin tabloyu anlattı. Songül, 1 milyon 750 şirketten 1 milyon 250 bininin yani üçte ikisinin SSK prim borçlarını ödemediğini açıkladı. Songül, "Toplam alacağımız 67 milyar. Bunun 17. 6 milyarı da gecikme cezası olmak üzere 85.3 milyar alacağımız söz konusu" diye konuştu. Yine Songül'ün verdiği bilgiye göre; genel sağlık sigortasını yaptırmamış 5 milyon 950 bin 394 kişiye yeniden yaptırma imkanı da getiriliyor. Bu kişilere prim borçlarını taksitlendirme imkânının yer verildiği düzenlemede, gelir testine girmek istemeyenlerin borçlarının faiz ve gecikme cezası silinerek ana parasını 12 ay taksitle ya da peşin olarak ödeme imkânı veriliyor. Önerge ile Maliye, Gümrük Bakanlıklarının ve SSK'nın tahsil dairelerinde olan 50 liranın altındaki tutarların tahsilinden de vazgeçiliyor. Bu kapsamda 31/12/2011 tarihi öncesinde Maliye'de 21 milyon adet işlem tutarı bulunduğunu belirten Maliye Bakanı Ağbal, burada bekleyen tutarın 385 milyon lira olduğunu gecikme cezası tutarının 552 milyon olmak üzere toplam 937 milyon lira olduğunu kaydetti. Maliye bu alacağından vazgeçmiş olacak. Ayrıca, yeminli mali müşavirler odası ile TOBB'un oda aidat alacaklarının da yeniden yapılandırılması sağlandı.

AĞBAL: BANKALAR SORGULAYACAK

Maliye Bakanı Naci Ağbal ise bazı varlıkların milli ekonomiye kazandırılması başlıklı maddeyi değerlendirirken, "Bu yasa kapsamında varlıklarını bankalar üzerinden Türkiye'ye getirenler açısından bankalarımız her türlü sorgulamayı yapacak" dedi. Ağbal, "Hangi kaynak getirilirse getirilsin, adrese teslim" iddiasını külliyen reddettiğini ifade etti. İHA

ELEMAN İLANI
Deneyimli ikiz bebek bakıcısı ARANIYOR
Müracaat Tel: 0533 301 52 92

ELEMAN İLANI
Meşhur Üçpınar Köftecisi Mustafa Usta'nın yerine
DENEYİMLİ GARSON ARANIYOR
Üçpınar Köyü / YUNUSEMRE
İRTİBAT: 0554 251 78 19

DAYEN OTOMOTİV
OTO YEDEK PARÇA İTH.İHR.TİC.SAN.LTD.ŞTİ.
Ort. Hasan & Özkan OCAK
Adres: Keron Evren San.Sit. 5311 Sk. No:37/A
Tel: (0236) 233 20 22 - 233 43 98
Fax: (0236) 233 42 78
GSM: (0532) 263 60 15 - (0533) 412 58 84
E-mail: dayenotomotiv@hotmail.com
Web: www.dayenotomotiv.com
Orjinal ve Yan Sanayi Yedek Parçaları

Behzat'ın Yeri
Söğüş - Çorba - Izgara
Lezzetin Yeni Adresi
Alo Paket 0 551 795 45 00
Yarhasanlar Mah. 2318 Sok No:10/A Manisa

ÇAMUROĞLU SİGORTA
Aracılık Hizmetleri Ltd. Şti.
Hüseyin MERİÇ
Fakih Mehmet Bey Cadde No: 44/A Şehzadeler / MANİSA
Tel: - 0.236 232 22 02
Fax: - 0.236 232 22 02
Gsm: 0.533 721 40 93
Gsm: 0.546 746 41 39
www.camuroglusigorta.com
bizim@camuroglusigorta.com
meriç@camuroglusigorta.com

CEREN ET GALERİ
Bülent TÜRKEKAL 0533 521 96 04
Serkan TÜRKEKAL 0536 567 72 15
Tel: 0236 234 94 54 / Toptan Asım Mh. İzmir Cd. No: 12/D - Manisa

ESSA boutique
Essa Sarı 0 530 097 42 52
Lanalardar Mh. G.Osmanpaşa Cd. No:39/B Şehzadeler/MANİSA
Essa Butik / essabutik

DOĞUŞ Lokantası
Cemiyetlere Pilav ve Yemek Yapılır.
Nedim YAVAŞ
Tel: 0 531 784 0007
T.Asım Mh. 3400 Sk. No: 16/A MANİSA

Akşam 22:00'a Kadar Açığız.
Evim LOKANTA
Günde 17 / Haftada 40 Çeşit Yemek İle Hizmetinizdeyiz. İşyerleri İle Haftalık Ve Aylık Anlaşmalar Yapılır.
ALO PAKET 250 01 11
Dinçer Mh. Kumludere Cd. No: 73 Manisa (cafe Sera Karşı Sokağı)

Nehir Dekorasyon ve Yapı Market
Ertan YILMAZ
Tel: 0 236 236 16 99 Gsm: 0 532 304 10 59
Arda Mahallesi Avni Gemicioğlu Caddesi No: 98/B MANİSA

GİRGİN DOĞALGAZ
İsmail GİRGİN
0505 155 3 118
Arda Mh. 3215 Sk. No: 11/A Şehzadeler / MANİSA
Arıza ve Şikayetlerinz İçin 0850 840 52 45

Manisa'da Gündem
Güncel - Siyasi - Aktüel Gazete
Günlük - Siyasi - Aktüel Gazete
2 Ağustos 2016 Salı Yıl: 6 Sayı: 2022 Yerel - Süreli Yayın

İmtiyaz Sahibi
İsmail Burak KOŞAR
S. Yazı İşleri Müdürü
Eda Nur PEKCAN

İstihbarat: Aytaç KUMBARACIOĞLU
Nermin UÇTU
Spor Müdürü : Mahmut ASLAN
Sayfa Editörü : Volkan ATAM

Yönetim Merkezi:
Akıncılar Mahallesi 2703 Sokak No:22/A MANİSA
Telefon: (0.236) 235 00 45 (pbx) - Faks: (0.236) 235 02 45
www.manisadagundem.com - bilgi@manisadagundem.com
Basıldığı Yer: Set Ofset Matbaacılık Hizmetleri
Güzelyurt Mahhallesi 5781 Sk. No:18/A
Tel; (0.236)233 35 89
Lider Dağıtım: (0.236) 238 46 41 Abonelik Ücreti: 6 Aylık 75 TL - 1 Yıllık 140 TL

Zayi İlanı 10 TL

Gazetemiz basın meslek ilke ve kurallarına uymaya söz vermiştir. Yazıların hukuki sorumluluğu yazarlarına aittir.

Başkan İkinci'den kampanyaya DESTEK ÇAĞRISI

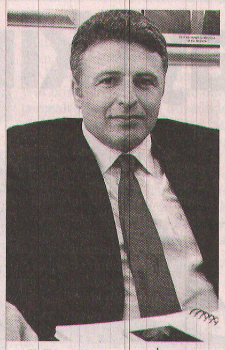

AK Parti Yunusemre İlçe Başkanı Zafer İkinci, 15 Temmuz kalkışmasında darbecilerin girişimi sırasında şehit olan vatandaşların aileleri için açılan "15 Temmuz Dayanışma Kampanyası"na destek çağrısında bulundu. Başkan İkinci, "Dayanışmanın bir göstergesi olarak şehitlerimiz ve gazilerimiz için, Manisalı hemşehrilerimizin bu kampanyaya destek olacağına inancım tamdır. Halkımız bu sembolik ama şerefli yardımı yarınlarımız için hayatlarını feda eden değerli şehit ve gazilerimizden esirgemeyecektir.

KAMPANYAYA DESTEK ÇIKIYORUZ

15 Temmuz silahlı darbe girişimi karşısında gösterdikleri duyarlılık ve ülkemizin aydınlık yarınları için sokaklarda hain silahlı darbeye karşı dik duruşlarından dolayı tüm Manisalı vatandaşlara teşekkür ediyoruz" dedi.

Darbe girişiminde şehit düşen vatandaşlara Allah'tan rahmet dileyen ve yakınlarının acısını milletçe paylaşıldığını ifade eden Başkan İkinci, demokrasi gazilerine de acil şifalar temennisinde bulundu. **Haber Merkezi**

YARDIM KAMPANYASI HESAP NUMARALARI

Ziraat Bankası

T.C. ZİRAAT BANKASI ANKARA KURUMSAL ŞUBESİ

TL-Hesap IBAN No:	TR710001001745032156205010	Hesap No: 17453215620-5010
ABD Doları Hesap IBAN No:	TR440001001745032156205011	Hesap No: 17453215620-5011
EURO Hesap IBAN No:	TR170001001745032156205012	Hesap No: 17453215620-5012
Banka Swift Kod No:	TCZBTR2A	

VakıfBank

T.VAKIFLAR BANKASI T.A.O. MERKEZ / ANKARA ŞUBESİ

TL-Hesap IBAN No:	TR200001500158007304883112	Hesap No: 00158007304883112
ABD Doları Hesap IBAN No:	TR890001500158048016278449	Hesap No: 00158048016278449
EURO Hesap IBAN No:	TR190001500158048016278448	Hesap No: 00158048016278448
Banka Swift Kod No:	TVBATR2A	

HALKBANK

T.HALK BANKASI BAKANLIKLAR / ANKARA ŞUBESİ

TL-Hesap IBAN No:	TR560001200940800000050002 22	Hesap No: 05000222
ABD Doları Hesap IBAN No:	TR950001200940800000580022 3	Hesap No: 58000223
EURO Hesap IBAN No:	TR680001200940800000580002 24	Hesap No: 58000224
Banka Swift Kod No:	TRHBTR2A	

TURKCELL Türk Telekom vodafone

Turkcell, Vodafone ve Türk Telekom (Avea) GSM operatörlerinin **"1507" kısa SMS** numarasına **"15 Temmuz"** yazarak **5 TL** karşılığında da bağışta bulunulabilecek

Magider üyeleri yatırımlara hız verecek

Magider üyeleri ülkemizin içinde bulunduğu zorlu süreçte yanında olup, destek olabilmek amacıyla yatırımlarına hız verecek. Bir cafe (cooldog), bir optik mağazası (Atasoy) ve de fabrika (Çelsan) açılışlarıyla ilk etapta 120 kişiye istihdam sağlamaya hazırlanıyor. Bunların ikisi eylül ayına kadar bir diğeri de 5 ay içerisinde üretime başlayacak.

Konuyla ilgili açıklama yapan MAGİDER Yönetim Kurulu Başkanı Ahmet Ayberk Aloğlu; "Ülkemiz üzerinden özel hesaplar yapan hainlere karşı güvenlik güçlerimiz ve devlet adamlarımız nasıl canhıraş bir mücadele veriyorlarsa biz de iş adamları olarak mücadelemizi yatırımlarımıza hız kazandırarak vereceğiz. Hainlerin böyle durumlarda zarar vermek isteyeceği büyük unsurlardan biri de ülke ekonomisi olacaktır. Buna izin vermeyeceğiz. İstihdamla, üretimle, kaynaklarımızın doğru kullanımıyla misliyle karşılık vereceğiz. Bataklığı bırakıp sivrisinekleri kovalamak bizim haklı mücadelemizde çözüme götürmeyebilir. O yüzden top yekün bataklığı kurutmak için elimizden geleni yapacağız. Devlet, gücünü sözde değil özde kabul edenlerle kucaklaştığında zirveye taşır. O halde devletimize olan vatani borcu açılışlarımızla ve yatırımlarımızla ödemeye devam edeceğiz.

İlk olarak önümüzdeki iki hafta içerisinde yönetim kurulu üyelerimizden Bülent Odabaş'ın yeni açacağı Atasoy Optik mağazasıyla Bismillah diyeceğiz. Arkasından eylül ayında yine yönetim kurulu üyelerimizden Gürhan Eldeymez'in Cooldog markasıyla açacağı kafemizle devam edeceğiz. Son olarak yine yönetim kurulu üyelerimizden Erman Ayaydın'ın 14 bin metre karelik üretim alanı bulunan Çelsan ziraat aletlerinin üretimini yapacağımız fabrikamızı açmayı düşünüyoruz. Allah'tan tüm bu planlarımızı sağlıkla, huzurla açmamızı nasip etmesini dilerim. Bu dava arkadaşlarımıza şimdiden hayırlı işler dilerim. Ülkemizdeki tüm iş adamlarımızı da güçlü ülkemizde güçlü yatırımlar yapmasını canı gönülden beklerim."

Haber Merkezi

Akhisar'ın yolları yenileniyor

Büyükşehir Belediyesi Fen İşleri Daire Başkanlığı Yol Şube Müdürlüğü tarafından yürütülen çalışmalar kapsamında Akhisar Tütenli Mahallesinin 6 kilometrelik yolunda asfalt uygulaması yapıldı. Mevcut yolda oluşan çukurların giderildiğinin altını çizen ekipler, yapılan asfalt çalışmasıyla birlikte yolun konforlu ve güvenli hale getirildiğini belirttiler. Yapılan çalışmalar hakkında bilgi veren Büyükşehir Belediyesi Genel Sekreter Yardımcısı Yılmaz Gençoğlu, "Manisa Büyükşehir Belediye Başkanımız Cengiz Ergün'ün liderliğinde ilçelerimizde asfalt çalışmalarına aralıksız devam ediyoruz. Bu kapsamda Yol Şube Müdürlüğü ekipleri tarafından Akhisar ilçesi Tütenli Mahallesinin 6 kilometrelik yolunda asfalt çalışması yapıldı. Mevcut yolda oluşan çukurlar trafik güvenliğini etkiliyordu. Ekiplerimiz tarafından yapılan asfalt çalışmasıyla yol konforlu ve güvenli bir hale getirildi. Vatandaşlarımıza hayırlı uğurlu olmasını diliyorum" diye konuştu.

Çalışmalar nedeniyle Manisa Büyükşehir Belediyesi'ne teşekkür eden Akhisar ilçesi Tütenli Mahalle Muhtarı Halil İbrahim İnci de, "Manisa Büyükşehir Belediyesine mahallemizde yaptığı çalışmalardan dolayı teşekkür ederim. Mahalle sakinleri 6 kilometrelik yolda yapılan asfalt çalışmaları dolayısıyla duydukları memnuniyeti bana ilettiler. Ben de Sayın Başkanımız Cengiz Ergün ve tüm ekibine mahallem adına tekrar teşekkürlerimi iletiyorum. Büyükşehir Belediyesi ilçemizde yaptığı hem alt yapı hem üst yapı çalışmalarının yanı sıra sosyal belediyeciliğin örnek uygulamalarını bizlere ulaştırması vatandaşlarımızı çok mutlu ediyor" dedi. **Haber Merkezi**

Çirkin iddiaya pabuç bırakmadı

AK Parti'nin demokrasi nöbetlerinde para yada yardım karşılığı vatandaşları meydanlara çektiği iddialarını yalanlayan AK Parti Kula İlçe Başkanı Ahmet Palabıyık, "Bütün bu yalancı ve ahlaksızlara inat bu gece yine meydanlardayız. Herkesi bekliyoruz" dedi.

Darbe girişiminin başarısızlıkla sonuçlanmasının ardından tüm Türkiye'de olduğu gibi Manisa'nın Kula ilçesinde de vatandaşlar parti ayrımı olmaksızın demokrasi nöbeti tutmaya devam ediyor. Bazı dedikodu ve yalanların ortada dolaştığını ve AK Parti'nin meydana gelenlere para yada yardım paketi dağıttığı yalanının asılsız olduğunu söyleyen AK Parti Kula İlçe Başkanı Ahmet Palabıyık, "Bizler vatanımız için bu meydanlarda hiçbir menfaat, beklemeden nöbet tutmaya devam ediyoruz." dedi.

AK Parti Turgutlu İlçe Başkanı Mürşit Gedizli'nin sosyal medya hesabı üzerinden paylaştığı "Edep yahu! Meydanlara AK Parti'nin para dağıtarak insan topladığı yalanını ortaya atanlar unutmayın ki tarih sizi unutmayacak ama asıl önemlisi vatan sevdalısı insanların kul hakkı mahşerde yakanıza asılacak unutmayın..." mesajına cevap veren ve kendi hesabı üzerinden de paylaşan Palabıyık, "Dün de bir ablamız arayıp 'Meydana 5 kişi gelirsek yardım paketi mi veriyorsunuz?' diye sormuştu. Demek ki her yerde aynı yalanı yayıyorlar. Bütün bu yalancı ahlaksızlara inat bu gece yine meydandayız. Herkesi bekliyoruz." diyerek meydanlarda AK Partili, MHP'li, CHP'li hep birlikte omuz omuza demokrasi nöbeti tuttuklarını ve vatandaşları destek olmaya davet etti. İHA

Ahmet Palabıyık
23 saat ·

Dün de beni bir ablamız arayıp meydana 5 kişi gelirsek yardım paketimi veriyorsunuz diye sormuştu.Demekki her yerde aynı yalanı yayıyorlar.

Bütün bu yalancı ahlaksızlara inat bu gece yine meydandayız.Herkesi bekliyoruz.

Mürşit Gedizli
23 saat ·

Edep Yahu...

Meydanlara Ak Partinin para dağıtarak insan topladığı yalanını ortaya atanlar unutmayın ki tarih sizi unutmayacak ama asıl önemlisi vatan sevdalısı insanların kul hakkı mahşerde yakanıza asılacak unutmayın...

Veziroğlu halkından hayır yemeği

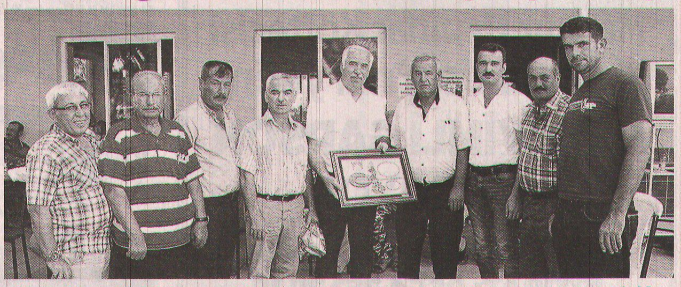

Manisa Büyükşehir Belediye Meclisi MHP Grup Başkan Vekili Mehmet Güzgülü, Şehzadeler İlçesi Veziroğlu Mahallesi halkının düzenlediği hayır yemeğine katıldı. Güzgülü, Mahalle Muhtarı İbrahim Tunalı'ya Manisa Büyükşehir Belediye Başkanı Cengiz Ergün adına hediye takdiminde bulundu. Manisa Büyükşehir Belediye Meclisi MHP Grup Başkan Vekili Mehmet Güzgülü, Şehzadeler İlçesi Veziroğlu Mahallesi'nde düzenlenen hayır yemeğine katıldı. Mahalle muhtarlığı önünde düzenlenen hayır yemeğine, Muhtarlık İşleri Daire Başkanlığı personeli Mehmet Baştuğ, mahalle muhtarları ve çok sayıda vatandaş katıldı. Vatandaşlarla tek tek tokalaşan Manisa Büyükşehir Belediyesi MHP Grup Başkan Vekili Mehmet Güzgülü, Veziroğlu Mahallesi sakinlerini tek tek selamladı. Bir arada olmanın önemli olduğu şu günlerde düzenlenen etkinliklerin, toplumun birlik ve beraberliğini pekiştirdiğini dile getiren Güzgülü, Manisa Büyükşehir Belediye Başkanı Cengiz Ergün adına Veziroğlu Mahalle Muhtarı İbrahim Tunalı'ya hediye takdiminde bulundu. **Haber Merkezi**

Manisa Demokrasi için tek yürek

15 Temmuz'dan itibaren devam eden Demokrasi Nöbetlerinde geçtiğimiz akşam yapılan sema gösterisi, Meydanı dolduran vatandaşlardan büyük beğeni topladı. Her gece Cumhuriyet Meydanını dolduran binlerce vatandaş ellerindeki bayraklarla meydanı adeta kırmızıya boyadı. Demokrasi Nöbetlerinin 16.gününde Cumhuriyet Meydanı ilk günkü gibi binlerce Manisalıyı ağırladı. Demokrasi Nöbetinin 16.gününde Cumhuriyet Meydanına binlerce vatandaşın yanı sıra Yunusemre Belediye Başkanı Mehmet Çerçi, Şehzadeler Belediye Başkanvekili İsmail Önal ve Sivil Toplum Kuruluşu başkan ve üyeleri katıldı. Cumhuriyet Meydanını dolduran vatandaşlar, okunan mehter marşları ve türkülere hep bir ağızdan eşlik ettiler. Kuran-ı kerim tilaveti ile başlayan Demokrasi Nöbeti, sanatçı Ömer Faruk Altunağa'nın tasavvuf müziği konseri ile devam etti. Gecenin ilerleyen saatlerinde sanatçı ile birlikte sahneye çıkan Sema ekibi yaptığı sema gösterisi ile Meydanı dolduran vatandaşların büyük beğenisini topladı. Sabahın ilk saatlerine kadar süren Demokrasi Nöbetinde Cumhuriyet Meydanını dolduran Manisalılar ellerindeki Türk bayrakları ile meydanı adeta kırmızıya boyadılar.

Haber Merkezi

CHP ve MHP'den Vali'ye 'hoş geldin' ziyareti

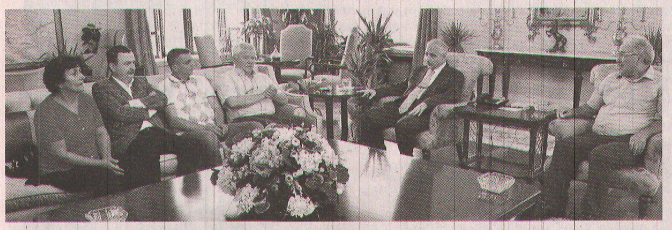

Manisa Valisi Mustafa Hakan Güvençer yoğun programları arasında konuklarını ağırlamaya devam ediyor. CHP İl Başkanı Halil Tokul ve yönetim kurulu üyeleri, MHP İl Başkanı Tanju Balatlı ve Yönetim kurulu üyeleri ile Manisa Ticaret ve Sanayi Odası Kadın Girişimciler Kurulu İcra Komitesi Başkanı Nilgün Aksoy ve yönetimi Manisa Valisi Mustafa Hakan Güvençer'i ziyaret etti. CHP İl Başkanı Halil Tokul ile MHP İl Başkanı Tanju Balatlı Vali Güvençer'i daha önce ziyaret etmek istediklerini, ancak son günlerde ülkemizin içinde bulunduğu hassas durum nedeniyle geciktiklerini belirterek Vali Güvençer'in kendilerini kabul etmesinden dolayı teşekkür ettiler. Manisa Ticaret ve Sanayi Odası Kadın Girişimciler Kurulu İcra Komitesi Başkanı Nilgün Aksoy da yaptığı konuşmada Vali Güvençer'in yoğun programı arasında kendilerini kabul etmesinden duydukları memnuniyeti ifade ederek faaliyetleri hakkında bilgi verdi. Vali Güvençer de ziyaretlerden duyduğu memnuniyeti belirterek nezaketleri nedeniyle konuklarına teşekkür etti. **Haber Merkezi**

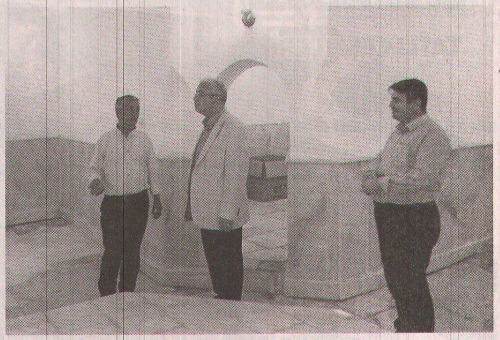

Vali Güvençer sorunları yerinde inceledi

Yoğun programları arasında geçtiğimiz Cumartesi günü Şehzadeler ilçesindeki İshak Çelebi Mahallesine giden Vali Mustafa Hakan Güvençer İshak Çelebi Mahalle Muhtarı Bayram Gök'ü ziyaret ederek mahalle ve sorunları hakkında bilgi aldı. Vali Güvençer, muhtarların yürüttükleri görevin önemine değinerek muhtar Bayram Gök'e çalışmalarında başarılar diledi. Muhtar Bayram Gök de Vali Güvençer'in mahallelerine gelerek hem kendisini ziyaret etmesinden hem de mahallenin sorunlarına gösterdiği ilgiden duyduğu memnuniyeti ifade etti. Vali Güvençer, İshak Çelebi Mahallesindeki Ulu Camii ile diğer tarihi ve kültürel değerler de ziyaret ederek celemelerde bulun

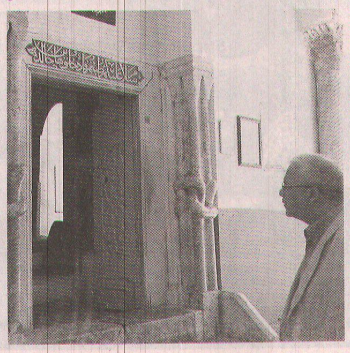

Haber Merke

Komutanın oğlundan mektup!

Kalkışma gecesinin sabahına gözaltına alınan ve ardından tutuklanan, son olarak da TSK'dan ihraç edilen Manisa Garnizon Komutanı Tuğgeneral Yavuz Ekrem Arslan'ın oğlu Bilal Can Arslan, babasının darbeci olmadığını, suçsuz olduğunu ve itibarının iade edilmesini beklediklerini söyledi

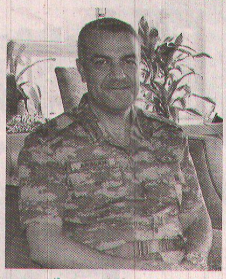

Bilal Can Arslan, 15 Temmuz gecesi ve sonrasını bu mektupla anlattı: "Ben bu yazdıklarımı Türk Silahlı Kuvvetlerinin en şerefli , asil, özellikle Doğu , Güneydoğu , Kuzey Irak, Diyarbakır , İslahiye, Şırnak - Gabar Dağı ve vatanın hemen hemen her köşesinde görev yapmış, bu güne kadar ülkeyi bölmek isteyen hainlerle vatanı uğruna savaş vermiş , kendisini ve ailesini vatanı uğruna 2. Plana atmış, kendisine Cumhuriyeti ve Atatürk ilkelerini hedef görmüş ve vatani görevi uğruna düzenli bir yaşamı olmayan, vatani görevin bizlere bir gurur kaynağı olduğunu söyleyen, sürekli vatan millet , Atatürk sevgisi aşılayan Manisa Tugay Komutanı Tuğgeneral Yavuz Ekrem Arslan'ın oğlu Bilal Can Arslan olarak yazıyorum.

2 temmuz tarihi itibariyle yıllık iznine ayrılan babam ile 6 temmuz'da ailecek Manisa'dan ayrılarak İzmir'e gittik. "Sözde darbe" günü babam ve aile olarak biz olayı gece 22.38'de aileden gelen bir telefonla öğrenmiş olduk ve olayları televizyondan takip etmeye başladık. İlk başlarda darbe girişimi olduğunu düşünmüyorduk. O sırada rütbe ve görevinin ağırlığından dolayı Tugay'ımı arayıp bilgi aldı ve olağanüstü bir durum olup olmadığını sordu, olaylari televizyondan takip etmeye devam etti. Hatta ablama bomba olma ihtimali üzerinde durduğunu söylüyordu. Daha sonra gelen bir telefonla izinlerin iptal olduğunu ve Tugay'a dönseniz iyi olur Komutanım diye telefon almıştı. Kendisi de İzmir den sivil olarak sivil arabası ve aileden biri ile Manisa'ya doğru gitti. Yolda giderken Vali bey'in araması ile telefonla konuşmuş ve kendisinde herhangi bir bilgisinin olmadığını yolda olduğunu söylemiştir. Daha sonra ise yerine bakan komutan ile konuşup ' sakın ben gelmeden hiçbir işlem yapmayın ' demiştir. Tahmini 01.00 civarı Tugay'a giriş yapıp, Tugay'a gelen sözde darbe emrini görmüş ve kısa bir incelemeden sonra bu bir yalan , safsatadır diye fırlatmışlar. (kendi ve etrafında bulanan kişilerin ifadelerinde de mevcuttur.) Daha sonra tüm askerleri geri çekmiş. Kesinlikle kimseye teçhizat verilmemesi , hastalık dahil kimsenin Tugay'dan dışarı çıkmaması için emir vermiştir. Gece boyunca emniyet müdürü ve vali ile konuşmalarında bu gösterdiği hassasiyeti belirtmiş ve kanunlara saygılı olduklarını hiçbir şekilde kimsenin dışarı çıkmayacaklarını , kötü bir durum olmaması için halkla yanlışlıkla bile karşı karşıya gelinmemesi için tugay için nöbet tutan askeri bile görünmeyecek şekilde geri çektiğini belirtmiştir. (Kendi ve etrafında bulanan kişilerin ifadelerinde de mevcuttur). Ve olayları odasında ki televizyondan takip etmeye devam etmiştir. Hatta ilerleyen saatlerde Emniyet müdürü ile görüşüp , Halk tarafından Tecavüze uğrayan bizim yaşadığımız komutan konutu , askerlik şubesi , orduevi ve Garnizon Tugayı için askerin koruması yanlış anlaşılır diye polisten bu bölgeler için koruma talep etmiştir. Bu denli ince düşünüp hassasiyet göstermiştir.Sabaha karşı savcılığın kendilerini çağırması üzerine emniyete gitmiştir. Gitmeden önce Kara Kuvvetleri Komutanlığından imzalı darbenin yalan olduğu haberi gelmiş ve kendisinde sözde darbeye katılmadığı için ne kadar doğru bir iş yaptığını anlamıştır. Kendinden emin her insanın güvenle gideceği gibi yola çıkmıştır fakat durum ; darbeci kim oldukları belli olmayan insanların babamın zaten Manisa komutanı iken görev düşürüp komutan yardımcısı olarak atanacağının yazılmasında ki tezatlık ve şura öncesi yapılmış bir iftiradan başka bir şey değildir. Bu durumdan çok farklı bir komplonun içinde olmasından başka bir şey çıkmadı.

Biz aile olarak hiç bir zaman ne paralel yapının bir parçası ne de siyasi bir yaklaşım içinde bulunmadık. Sayın Cumhurbaşkanımızın Manisa tugayına güvenle geldiği zaman bile büyük amcamı eski OHAL Bölge Valisi Aydın Arslan 'ı babama sorması bile bizim aile olarak ne kadar bilinen, güven veren, şerefli, onurlu olduğumuzu gösterir. Bu Yüksek Askeri Şura'da terfi sırasında olan ve terfi bekleyen babam için hiç bir delil, hiç bir konuşma, hiç bir esir alma, hiç bir askerin sivil ile teması, dışarı çıkmış olması hiç bir tehdit oluşturacak hareket bulunmamakla birlikte hukuka aykırı olan bu duruma karşı sabırla bekliyoruz.

Sivil insanların üzerine ateş açan darbeciler ile vatanı uğruna hastalığını bile göz ardı eden bizimle aynı anda durumu öğrenip herhangi bir olumsuzluğu engellemek için tatilini bırakıp tugayına dönen generalin durumu asla aynı şekilde kabul edilemez.

Bizim alnımız ak vicdanımız rahat. Fakat bulunduğumuz ve henüz yargılanmadan düşürüldüğümüz bu durum ailemize ve babama suçsuz yere zarar vermektedir. Ailemizin her kişisi için araştırma yapılabilir. Babam başta kendi ailesi olmak üzere herkese vatan millet aşkını aşılamıştır. Onu tanıyan herkes bu analizi kolayca yapabilir. Bu olaylar içerisinde suçlu olan insanların olup olmadığını bilmiyorum ama suçsuz bir insanın kesinlikle olduğunu biliyorum. Tüm ailede vatana millete nasıl hayırlı vatandaş olunur , nasıl daha yararlı bir insan olunur, tarihte ki Atatürk konusu konuşulur ve bunun onuru ile yaşanmaktadır. Bu yüzden bu onursuz konuda isim olarak dahi bulunmak yeteri kadar üzücü bir durumdur.

Süreç içerisinde öncelikle haksız yere suçlanması, psikolojik olarak başta yalan haber yapan basın tarafından yıpratılan ve herhangi bir faali suç bulunmadan tutuklu yargı kararı verilen ve görevinden ihraç edilen Onurlu Türk Ordusunun Onurlu ve Şerefli Komutanı Yavuz Ekrem Arslan'ın iade-i itibarı ve gerçek ADALET için sabırla bekliyoruz." **Haber Merkezi**

Bölge hali için çalışmalar başladı

Manisa Büyükşehir Belediyesi, Akhisar'a yeni bölge hali kurulması amacıyla çalışmalarına başladı. Bölge hali için Büyükşehir Belediyesi'yle birlikte 12 kurum ve kuruluşun yer aldığı komisyonun oluşturulduğunu belirten Büyükşehir Belediyesi Genel Sekreter Yardımcısı Dr. Fuat Uzun, komisyonca hazırlanacak raporun Meclise sunulacağını, alınacak kararın ardından proje çalışmalarına başlanılacağını dile getirdi.

Manisa Büyükşehir Belediye Başkanı Cengiz Ergün önderliğinde vatandaşların refahı ve huzuru için 17 ilçede projeler üreten Manisa Büyükşehir Belediyesi, Akhisar'da yeni bölge hali kurulması amacıyla çalışmalarına başladı. 5957 sayılı Sebze ve Meyve Ticareti Kanunu gereğince Akhisar'a bağlı Medar Mahallesi'nde hayata geçirilecek olan yeni bölge halinde çalışmaların tamamlamasıyla birlikte sebze ve meyveler daha modern bir ortamda toplanarak tüketicilere sunulacak. Bölge hali ile ilgili sürdürülen çalışmalar hakkında bilgi veren Büyükşehir Belediyesi Genel Sekreter Yardımcısı Dr. Fuat Uzun, "Akhisar ilçemizde hal yeri olarak belirlenen alanla ilgili çalışmalara başlandı. Bu kapsamda Büyükşehir Belediyemiz ile birlikte Ticaret İl Müdürlüğü, Emniyet Müdürlüğü, Gıda Tarım ve Hayvancılık İl Müdürlüğü, Sağlık Müdürlüğü, İl Sağlık Grup Başkanlığı, Çevre ve Şehircilik İl Müdürlüğü, Ticaret Odası ve Ziraat Odası temsilcilerinden oluşan komisyonumuz çalışmalarını tüm hızıyla sürdürüyor" dedi.

MECLİSE RAPOR SUNULACAK

Toptancı Hali Kuruluş Komisyonunca gerçekleştirilen çalışmaların rapor haline getirilerek Büyükşehir Belediye Meclisine sunulacağını belirten Genel Sekreter Yardımcısı Dr. Fuat Uzun, "Mecliste karar alınmasının ardından proje çalışmalarına başlanacak. Akhisar ilçemizde kurulacak olan toptancı hali bölge hali olarak hizmet verecek" diye konuştu. **Haber Merkezi**

Üreticiye erken hasat uyarısı

Manisa'nın Salihli ilçesinde üzüm üreticilerine erken hasat yapmamaları konusunda uyarıda bulunuldu.

Salihli İlçe Gıda Tarım ve Hayvancılık Müdürü Ali Demir, bölgenin en önemli ihraç ürünü olan çekirdeksiz kuru üzümde, erken hasat yapmamaları konusunda üreticileri uyardı. Demir yaptığı açıklamada, "Kurutmalık üzümlerde hasat zamanının doğru olarak seçilmesi, alınacak kuru üzüm randımanı ve kalitesi bakımından oldukça önemlidir. Sultani Çekirdeksiz üzümlerin, kurutma amacıyla kuruma randımanının en yüksek olduğu seviye olan yüzde 22-23 suda çözünebilir kuru madde oranında hasat edilmesi gerekir. Kurutmalık üzümlerde erken hasat, yani kuru madde oranı daha düşükken yapılan hasat, önemli randıman ve kalite kayıplarına neden olmaktadır." dedi.

Yüksek kaliteli çekirdeksiz kuru üzüm elde etmenin ilk önemli aşamasının üzümlerin belirli bir olgunluk derecesinde toplanması olduğunu vurgulayan Demir şunları söyledi:

"Üzümlerin olgunluğunun saptanmasında üzüm suyundaki kuru madde miktarından yararlanılır. Üzümler olgunlaşmadan kesilirse tanede henüz yeteri kadar şeker birikmesi olmadığından kuru üzüm verimi ve kalitesi düşük olur. Üzüm fiyatlarında 10 kuruşun dahi önemli olduğu bu zamanda erken hasattan kaçınılmalı, bu hem üretecinin, hem de ülkemizin menfaatinedir." İHA

120 çocuk Kur'an-ı Kerim'i öğrendi

Manisa Araştırma Derneği (MANA-DER) tarafından bu yıl 5'incisi gerçekleştirilen yaz okulunda Kur'an-ı Kerim'i okumaya geçen öğrenciler için tören düzenlendi

MANA-DER Başkanı Şaban Mertyürek yaz okulunda sadece Kur'an-ı Kerim'i değil hayatı da öğrettiklerini belirtti.

Bu yıl Manisa Lisesinde 120 öğrencinin katılımı ile gerçekleştirilen MANA-DER Yaz Okulu 3'üncü haftasını geride bıraktı. 5 hafta sürecek olan yaz okulunda Kur'an-ı Kerim okumaya geçen öğrenciler için periyodik aralıklarla gerçekleştirilen Kur'an-ı Kerim merasimine veliler büyük ilgi gösterdi. Kur'an-ı Kerim okumaya geçen 15 öğrenci için yapılan merasimde minik öğrenci ailelerine Kur'an-ı Kerim'den sureler ve ayetler okudu.

Törende bir konuşma yapan MANA-DER Başkanı Şaban Mertyürek, "15 Temmuz'da ülkemizin geleceğini karartma adına yapılan bu girişimi nefretle kınıyoruz. Şunu biliyoruz ki biz eğer çocuklarımıza Kur'an-ı, kitabı, hayatı okutmazsak bu tür girişimlerin yeniden tekrarlanacağını çok iyi biliyoruz. Bu bağlamda biz çocuklarımıza bu yaz okulu süresince sadece Kurani bilgiler vermiyoruz. Velilerimizin malumudur biz Afrika'daki kardeşlerimiz için süt keçisi planımız var. Buna ailelerimiz ciddi anlamda katkılar veriyor. Burada bizim gözümüzde çok ufak olan paralar Afrika için çok ciddi meblağlar. İnşallah burada çocuklarımızın infakı gelişsin diye, çocuklarımız kumbaradan infaka nasıl yönelir? Bunu sağlayalım diye böyle bir girişime yöneldik." dedi.

"HAYATI OKUMAYI ÖĞRETELİM"

Yaz okulunda farklı etkinliklerle öğrencileri motive ettiklerini dile getiren Mertyürek, "Diğer bir hususta öğrencilerimize yönelik haftanın enleri diye programlar düzenledik. En uyumlu, en düzenli, en çalışkan, en gelecek vadeden gibi. Bununla çocuklarımızı daha iyi nasıl motive edebiliriz amacıyla böyle bir program gerçekleştirdik. Biz bu yaz okulunda sadece Kur'an-ı öğretelim gönderelim değil de çocuklarımız nasıl iyi bir birey olur, nasıl ahlaklı bir genç olur, ebeveyn olur, bunları aşılama noktasında bir gayretimiz var. Biz şeffaf bir yönetimden yanayız. Hesap verebilir bir yönetimden yanayız. Bu anlamda da biz çocuklarımıza ne verilebiliyorsa ebeveynlerimizin gözü önünde verilsin istiyoruz. Bu yaptığımız programı çocuklar kendi evinde her hafta 8 kişilik gruplar halinde yapıyor. Çocuk evde misafir ağırlamayı, evde ikram etmeyi öğreniyor. Ortaokul lise çağındaki çalışmalarda da bunları dernek merkezimizde, camilerde yapmayı planlıyoruz. Bu şekil gayretlerimiz var. Yetişkinlere yönelik çalışmalarımız var. Bizim velilerimizde asıl isteğimiz Allah aşkına çocuklarının aklını kiraya verdirmeyin. Asıl olan çocuklarımıza kitap okumayı, hayatı okumayı sizlerle beraber öğrensin. Bizler ebeveynler olarak kitap okumazsak, hayatı okumazsak çocuklarımız da okumaz. Okumadıkları için de bugün ülkemizin başına gelen musibetler daha fazlasıyla gelecektir. Çocuklarımıza okumalarını beraber yaptıralım." şeklinde konuştu. Mertyürek yaz okullarında ayrıca Suriyeli ve Iraklı mültecilerin de ücretsiz olarak faydalandığını belirterek mülteci çocuklara Kur'an-ı Kerim'in yanı sıra Türkçe dersleri de verdiklerini anlattı. Her sınıfa topluma öncü olmuş olan kişilerin isimlerini verdiklerini de dile getiren Mertyürk, çocuklara Kur'an-ı Kerim'in yanında hayatı öğretmeye çalıştıklarını ifade etti. IHA

Yıldız Falı

KOÇ — 21 Mart - 20 Nisan

Bugün evle ilgili konular gündeminizi etkileyebilir. Kişisel konularda daha çok sorumluluk alabilirsiniz. İlişkileriniz sizi duygusal olarak ani kararlara itebilir. Değişimler sizi ürkütmemeli. Gün içinde işlerinizde sıkışıklıklar olabilir. İşlerinizdeki aksamaları küçümsemeyin. Karşınızdaki insanlarla görüşmelerinizde yapıcı olmaya çalışmalısınız.

BOĞA — 21 Nisan - 20 Mayıs

Bugün hareketli bir gündeminiz olabilir. Sorumlu olduğunuz işlerle ilgili sözleşmelerde dikkatli olmalısınız. İletişimde olduğunuz kişilere karşı daha duyarlı olmanızda fayda var. Yakın çevrenizdeki değişikliklerle ilgilenebilirsiniz. Yeni haberler gündeminizi değiştirebilir. Bazı konularda sıkışıklık yaşayabilirsiniz. Bitişler söz konusu.

İKİZLER — 21 Mayıs - 21 Haziran

Bugün, ilginizi kişisel ilişkilerinize yönelteceksiniz. Arkadaşlıklar ve sosyal yaşam önem kazanacak. Birlikte olduğunuz kişilerle yeteneklerinizi birleştirerek, sizin de öncülüğünüzü yaptığınız bazı aktiviteleri başlatacaksınız. Yakın kan bağı olduğunuz kişilerin, bazı beklentilerine cevap vermek zorunda kalabilirsiniz.

YENGEÇ — 22 Hazi. - 22 Temmuz

Bugün kişisel hassasiyetiniz olan konular sizi meşgul edebilir. Sorumlu olduğunuz işlerde yeni bir şeylere başlamak kolay olmayabilir. İşlerinizde yardımlaşmak işleri kolaylaştırabilir. Ani duygusal değişiklikler yaşayabilirsiniz. İlişkiler gündeminizi etkileyebilir. Sağlığınızla ilgili konuları ihmal etmeyin. Sosyalleşmek iyi gelebilir.

ASLAN — 23 Temmuz - 22 Ağ.

Bugün bilemediğiniz koşullar sizi zor duruma sokabilir. Stresler yaşayabilirsiniz. Bazı konularda kabullenme içine girebilirsiniz. Sorumlu olduğunuz işlerinizde daha fazla çaba sarf etmeniz gerekebilir. Kendinizi zor durumlara sokacağınız durumlar olabilir. Gün içinde iletişimde olduğunuz kişilerle çatışmaya girmeyin. Karasızlık yaşayabilirsiniz.

BAŞAK — 23 Ağustos - 22 Eylül

Para kazanmayı seviyor, size gelen teklifleri anında değerlendirmek istiyorsunuz. Bugün, ruhsal anlamda sezgileriniz çok yüksek. Koşullarınızı yeniden yapılandırmak isteyebilirsiniz Fakat, uzun vade çözümler yerine kısa süreçleri tercih edeceksiniz.Ay'ın bulunduğu konum, ruhunuzda fırtınalar yaratıyor ve dinginlik savaşları veriyorsunuz.

TERAZİ — 23 Eylül - 22 Ekim

İş hayatınızdaki hedeflerinize ulaşmak için yorulacağınız bir gündesiniz. Üstlerinizle iletişiminiz önem kazanabilir. İlişkilerinizde daha kabullenici davranacağınız süreçten geçiyor olabilirsiniz. İletişimden kaynaklanan sıkıntılara dikkat etmelisiniz. Sorumlu olduğunuz konularda başkalarından faydalanabilirsiniz.

AKREP — 23 Ekim - 21 Kasım

Bugün farklı konulara ilgi duyabilirsiniz. Yaşadığınız olayları sonuçlandırmakta zorlanabilirsiniz. Yeni yolculuklar planlamak size iyi gelebilir. Yabancılarla ilgili konular gündeminizi meşgul edebilir. Sorumlu olduğunuz konularda kendinizi dağılmış hissedebilirsiniz. Gün içinde yaşanan olaylara olduğundan daha farklı bakış açısıyla bakabilirsiniz.

YAY — 22 Kasım - 21 Aralık

Bugün endişe yaratan durumlara karşı dikkatli olmalısınız. İşlerinizde ilerlemekte zorlanabilirsiniz. Stresler meydana gelebilir. Ortaklı konularla fedakarlık yapmanız gerekebilir. Gelecek yönünde finansal konularda daha fazla ilgilenebilirsiniz. Bu konuda kısmetler var. Sizi duygusal yönden bağlayan koşullara karşı dikkatli olmanızda fayda var.

OĞLAK — 22 Aralık - 19 Ocak

Bugün ikili ilişkileriniz gündeminizi meşgul edebilir. Karşılaştığınız kişiler sizi zorlayabilir. Ani tepkilerden kaçının. Gün içinde eşinizle ilgili konularla ilgilenebilirsiniz. Sorumlu olduğunuz işlerde çözülmeler olabilir. Olayları daha iyi kavramanız gereken bir gündesiniz. İlişkilerinizdeki değişken koşullar sizi zorlayabilir.

KOVA — 20 Ocak - 18 Şubat

Çalışma arkadaşlarınızla birlikte organize olacağınız zamanlar var. Hizmet aldığınız kişiler gündeminizi meşgul edebilir. Gün içindeki sorumluluklarınızı planlamanız sizi rahatlatacaktır. Sizi yoran konulara karşı dikkatli olmalısınız. Gün içinde görüşmelerde artış olabilir. Abartılı tavırlardan uzak durmanızda fayda var.

BALIK — 19 Şubat - 20 Mart

Bugün başarılı olmak için yaratıcılığınızı kullanacağınız işlere yönelebilirsiniz. Gün içinde sevdiklerinizle birlikte olmak için zaman yaratabilirsiniz. Gelecek beklentileriniz konusunda kendinizi daha iyi ifade etmeye çalışmalısınız. Gereksiz harcamalardan uzak durun. Stres yaratan konular gündeme gelebilir. İlişkilerinizde dalgalanmalar olabilir.

KENT REHBERİ

Resmi Kurumlar

Manisa Valiliği	231 57 89 - 231 02 73
Tugay Komutanlığı	231 46 33
Belediye Başkanlığı	231 45 80 - 81 - 82
Cumhuriyet Başsavcılığı	231 02 50
C.B.Ü. Rektörlüğü	201 10 00
Emniyet Müdürlüğü	231 45 38 - 39
Defterdarlık	231 46 43 - 44
Milli Eğitim Müdürlüğü	231 46 08 - 09
İl Kültür ve Turizm Müdürlüğü	231 25 41 - 231 36 85
İl Gençlik ve Spor Müdürlüğü	231 46 10 - 232 94 69
İl Müftülüğü	231 17 77
Bayındırlık ve İskan Müdürlüğü	233 26 70
Sağlık Müdürlüğü	231 19 04
PTT Başmüdürlüğü	231 62 20 - 237 70 07
İl SGK Müdürlüğü	231 46 55
Sanayi ve Ticaret Müdürlüğü	231 15 81
Organize Sanayi Bölge Müdürlüğü	233 18 16
Manisa Bağcılık Araştırma Md.	211 10 71
Manisa Otogar	232 06 21
Tren Garı	234 19 15

Hastaneler

Özel Kardiyoloji Dal Merkezi	237 42 42
CBÜ Tıp Fakültesi Hastanesi	236 03 30
Moris Şinasi Çocuk Hastanesi	232 31 33
D. ve Çocuk Bakım Evi H.	231 46 11
Merkez Efendi Devlet Hastanesi	231 45 87
Ruh ve Sinir Hastalıkları H.	231 46 24
Ağız ve Diş Sağlığı Merkezi	232 17 10
Özel Sekiz Eylül Hastanesi	238 88 23
GrandMedical Hospital	302 02 02
Özel Fizipol Fizik Tedavi M.	234 08 00

Acil Telefonlar

Hızı Acil	112	Elektrik Arıza	186
İtfaiye	110	Alo Trafik	154
Jandarma	156	Doğalgaz Acil	187
Polis İmdat	155	Cenaze	188
Zabıta	153	Su Arıza	185

NÖBETÇİ ECZANELER

Coşkun Eczanesi
2. ANAFARTALAR MAH. CUMHURİYET CAD. NO:99/B MERKEZ
0236 237 52 58

Emine Betül Eczanesi
ÇARŞI MAH. ÇARŞI BULVARI NO:56/B MERKEZ
0236 231 40 42

Bahar Eczanesi
MERKEZ EFENDİ MAH. İZMİR CAD. NO:296/A MERKEZ
0236 234 40 29

Kızaran göze dikkat

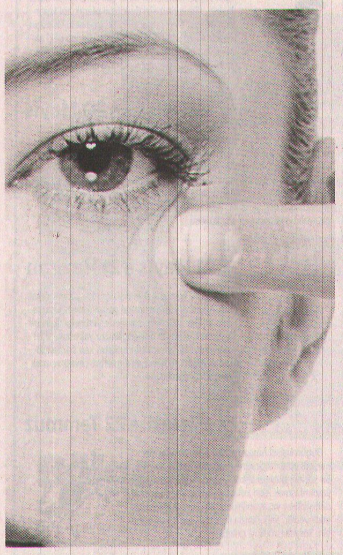

Göz Hastalıkları Uzmanı Op.Dr. Şeyda Atabay, gözde görülen konjonktiva hastalığına dikkat çekti

Atabay, "Konjonktiva; göz kapaklarının iç kısmını ve gözümüzün beyaz tabakası yani skleranın ön kısmını örten ince, saydam, müköz membrandır. Bu nedenle gözlerimizle ilgili bir problemde ilk tepki veren ve bu tepkisini kızararak, kanlanarak, çapaklanarak, batma hissi yaparak gösteren bir zardır. Normal sağlıklı durumda beyazımsı bir renk olduğundan gözükmeyip, en ufak bir rahatsızlıkta yoğun kan damarları içerdiğinden aşırı kanlanarak kırmızı bir renk alır" dedi.

Konjonktiva tümörlerinin tanısının diğer bazı konjonktiva lezyonlarına benzeyebildiği için güçlükler oluşturduğunu belirten Op.Dr. Şeyda Atabay, "Hastalarımızın başvuru anındaki şikayetleri en sık olarak büyüyen kitle şeklindedir. Bundan başka kızarıklık, şişlik, batma, çapaklanma olabileceği gibi bazen ise gözlük muayenesi için başvuran bir hastada rastlantısal olarak tanı konulmaktadır. Bu lezyonların erken tanı ve tedavisi hastanın görsel yeteneklerinin korunmasında, kozmetik deformite gelişiminin engellenmesi ve göz kaybının önlenmesinde önemlidir.

Öykü tanıda büyük önem taşır. Hastada daha evvel konjonktivada öncü bir lezyon saptanıp saptanmadığı, travma geçirip geçirmediği, petrol ürünlerine maruziyet, sigara içimi, kronik viral enfeksiyon hikayesi, sistemik hastalıkları ve kullandığı ilaçlar gibi sorular sorulur. Hastalığın öyküsü ortalama 6 ay gibi kısa bir süredir. Başvurma süresinde gecikme, hiç kuşkusuz hastalığın tedavisinde güçlüğe ve hastalığın tekrarlama oranında artışa yol açabilir. Hastalara tam bir oftalmolojik muayene gerçekleştirilmelidir. Ek olarak lezyonların varlığı, yaygınlığı, yerleşim bölgesi muayene edilir. Metastatik hastalık olup olmadığı incelenmelidir" diye konuştu.

Kesin tanının biopsi ile olduğunu ifade eden Op.Dr. Şeyda Atabay, şöyle konuştu:

"Bu hastalık grubunun tedavisinde cerrahi olarak tümörün temizlenmesi, ek krioterapi, intraoperatif antineoplastik ajan kullanılması, postoperatif antineoplastik ajan kullanılması, enükleasyon, egzenterasyon, radyoterapi ve palyatif tedavi gibi çeşitli yöntemler kullanılmaktadır.

Konjonktiva neoplazilerinin tedavisi için tek bir yaklaşım yoktur. Her hasta ayrı ayrı ele alınmalıdır. Birçok tedavi yöntemi kullanılsa da primer tedavi cerrahidir. Defekt küçük olduğunda primer kapama teknikleri ile kapatılabilir. Ancak çoğu vaka büyük tümörlerdir. Büyük defektlerde konjonktival flep, karşı gözden konjonktival greft, ağız mukoza grefti veya son zamanlarda tercih edilen amniyon membran transplantasyonu uygulanabilir." İHA

Dermatec Polikliniği Dermatoloji Uzmanı Dr. Ata Nejat Ertek, vücudun her bölgesinde oluşabilen ama çoğunlukla dudakların dış yüzeyinde ve burun kenarında ortaya çıkan halk arasında uçuk olarak bilinen lezyonların (herpes simpleks) bir cilt sorunu olduğunu belirtti

Uçuk deyip geçmeyin

Virüs nedeniyle oluşan uçuğun, küçük kızarık kabarcıklar olarak meydana gelmekte olduğunu ifade eden Dr. Ata Nejat Ertek, "Dudak uçuğu çıkmadan önce ağız çevresinde yada dudakta batma, yanma gibi şikayetler meydana gelir. Diğer şikayetler de 24 saat içinde kendini göstermeye başlar. Kaşınma, sızlanma veya yanma hissi gibi. Uçuk virüsü, vücuda girip bir kere iltihap oluşturduktan sonra o bölgede var olan sinir düğümüne girer ve yerleşir. Özellikle vücudun zayıf olduğu anları yakalayarak o zaman çoğalarak yeniden var olur." diye konuştu.

Uçuk virüsünün, depresyon, stres, kabus görme gibi durumlarda ortaya çıktığını da kaydeden Dr. Ata Nejat Ertek, "Bağışıklık sistemi zayıfladığında, kadınların adet dönemlerinde, deri bütünlüğü bozulduğunda (dudak çevresine çarpma, vurma, ısırma gibi), uyku bozukluklarında (aşırı uykusuzluk gibi), yorgunluk olduğunda, çok fazla güneş ışığına ve zarar verici UV ışınlara maruz kalındığında, vücutta bir enfeksiyon oluştuğunda uçuk virüsü aktifleşebilir. Ayrıca anemi hastalıklarında bu cilt sorunu oldukça sık görülür. Uçuk virüsü bulaşıcıdır. Bu nedenle uçuğu olan kişiler kişisel eşyalarını (bardak, çatal, yastık, kaşık, havlu gibi) başka kişilerle paylaşmamalıdırlar. Öpüşmekten ve uçuk olan bölgeye dokunmaktan da (uçuğu ellemek, kabuğu ile oynamak gibi) uzak durmalılardır. Uçuğu olan ve makyaj uygulayan bayanlar makyaj yaparken yada makyajlarını çıkarırken çok dikkatli olmalılar, kesinlikle uçuğa el sürmemeliler" diye konuştu.

Dr. Ata Nejat Ertek, uçuk tedavisinde bu virüsün tekrar etmesine sebep olan durumun oldukça önemli olduğunu belirterek, "Bu sebeple tedavisi için mutlaka bir dermatoloji uzmanına görünülmelidir" dedi. İHA

TARAFTARIN İSTEDİĞİ OLDU

Manisaspor'da beklenen oldu ve kombine fiyatlarına indirim geldi. Yönetim kurulunun aldığı karar ile Tarzan Tribün 150 TL'den 100 TL'ye, 1965 (Kapalı) Tribün 200 TL'den 175 TL'ye indirilirken, VIP E Tribünün 250 TL'lik ve VIP A-B-C-D Tribünlerin 300 TL'lik fiyatları sabit kaldı

Manisaspor'un 2016-2017 sezonunda Manisa 19 Mayıs Stadyumu'nda oynayacağı PTT 1.Lig maçlarını kapsayan kombine biletlerin fiyatlarında indirime gidildi.

Yönetim kurulunun aldığı karar ile Tarzan Tribün 150 TL'den 100 TL'ye, 1965 (Kapalı) Tribün 200 TL'den 175 TL'ye indirilirken, VIP E Tribünün 250 TL'lik ve VIP A-B-C-D Tribünlerin 300 TL'lik fiyatları sabit kaldı.

2016-2017 sezonu kombine biletleri 2 Ağustos 2016 Salı günü saat 13:00'den itibaren 19 Mayıs Stadyumu Passolig Satış noktasından ve www.passo.com.tr adresinden satışa çıkacaktır. Kombine biletler, taraftarın kendisine ait resimli ve Manisaspor logolu Passolig kartına yüklenebilmektedir. Bu nedenle, sezonluk kombine bilet almak isteyen taraftarın mutlaka Passolig Kart sahibi olması gerekmektedir. Passolig kart sahibi taraftarların ise kart vizelerinin 31 Mayıs 2017 tarihine kadar geçerli olması gerekmektedir.

Kombine kartlarda peşin ya da kredi kartı ile tek ödeme veya taksitli ödeme imkanları mevcuttur. Passolig, Bonus, World ve Maximum kredi kartlarına vade farklı 6 taksit uygulanmaktadır.

Öztürk'ten Kızılcahamam kampına ziyaret

Manisaspor Asbaşkanı ve Basın Sözcüsü Erkan Öztürk, takımın yeni sezon hazırlıklarını sürdürdüğü Kızılcahamam kampına ziyarette bulundu. Akşam antrenmanını Futbol Şube Sorumlumuz Muzaffer Etçil ile birlikte izleyen Öztürk, Teknik Direktör Mehmet Altıparmak ve futbolculara çalışmalarında başarılar diledi. Kızılcahamam kampında futbolcuların başarıya yönelik istek ve arzularının yeni sezon öncesinde son derece memnuniyet verici olduğunu ifade eden Öztürk, "Takımımız özverili bir şekilde sezona hazırlanırken biz de yönetim kurulu olarak daha iyi bir Manisaspor için çalışmalarımızı sürdürüyoruz. Bu süreçte; şehrimizdeki tüm kurum, kuruluşlar ve taraftarımızın da Manisa'ya yakışacak şekilde önyargısız olarak vereceği maddi ve manevi destek, Manisaspor'un başarıya gidecek yolunu açacaktır." diye konuştu. **SPOR SERVİSİ**

TÜRKİYE İKİNCİSİ SOMA'DAN

Soma Sotes Tekwando sporcusu Mehtap Gür, Konya'da düzenlenen Türkiye Taekwondo Şampiyonası minikler kategorisinde Türkiye 2.si olarak Soma'ya döndü.

97 sporcu arasından 30 kilogramda Türkiye Şampiyonluğunu elinden kaçırarak 2. olan Mehtap Gür, Manisa'nın ve Soma'nın gururu oldu. Soma Sotesspor Tekwando Kulübü Antrenörü Serdar Gündoğan, "Mehtap finalde İstanbullu rakibine 2'ye 1 elenerek 2. oldu. Bu bizim için büyük bir başarı. Sporcumuzu haftada 6 gün antrenman yaparak hazırlandık. Amacımız Mehtap'ı milli takıma kazandırmak, ülkemizi yurt dışında temsil etmesini sağlamak. Bunu başarabilecek güce sahibiz. Bize gerek maddi gerek manevi destekte bulunan Soma Belediyesi Başkanı Hasan Ergene ve Soma Sotes Spor Kulübü Başkanımız Hasan Artar'a teşekkür ediyoruz" dedi. SPOR SERVİSİ

Uyum süreci tamamdır

Spor Toto 3. Lig'de hedefini şampiyonluk olarak belirleyen Manisa Büyükşehir Belediyespor, Manisa kampını tamamladı. Büyükşehir Belediyespor, yeni sezon hazırlıkları kapsamında Kartepe'de kampa girecek. The Green Park Otel'de 3 Ağustos Çarşamba günü başlayacak olan kamp, 18 Ağustos Perşembe gününe kadar devam edecek. Manisa Büyükşehir Belediyespor kamp boyunca Muğlaspor, Tuzlaspor, Karagümrük, Sarıyer, Kartalspor ve Kırklarelispor ile hazırlık maçları oynayacak. Manisa'da ilk etap hazırlık döneminin verimli geçtiğine dikkat çeken Teknik Direktör Levent Eriş, takıma yeni katılan oyuncuların uyum sürecini çabuk atlattıklarını söyledi. Kartepe'de yoğun bir kamp döneminin kendilerini beklediğini belirten Eriş, 15 günlük kamp döneminde oynayacakları hazırlık maçlarıyla birlikte lig başlayana kadar hazır hale gelecekleri-mi söyledi. **SPOR SERVİSİ**

BÜYÜKŞEHİR'DEN SALİHLİ'YE

Türkiye Bayanlar Voleybol 2. Ligi ekiplerinden Salihli Belediyespor, son iki sezondur Manisa Büyükşehir Belediyespor'da forma giyen aynı zamanda takım kaptanlığını yürüten Ayşin Moran'ı transfer etti. Yeşil-beyazlı ekibin yeni transferi Moran, Salihli Belediye Başkanı Yalım Şenkaya'nın makam odasında düzenlenen törenle resmi sözleşmeye imza attı. Yeni transfer Moran, Salihli Belediyespor'a geldiği için çok mutlu olduğunu ifade ederek, yeşil-beyazlı takım için elinden gelenin en iyisini yapacağını ifade etti. Kenti yakından tanıdığını ve daha önceki yıllarda Salihli Belediyespor forması giydiğini vurgulayan Moran, Karşıyaka, Çanakkale Belediyespor, Arkas Spor, Seramiksan ve Manisa Büyükşehir Belediyespor'da forma giydiğini söyledi. Orta oyuncu olarak görev yapan Moran 30 yaşında ve 1.84 metre boyunda. Yeşil-beyaz renkleri bağlayan imzayı atan Ayşin Moran, ayağının tozu ile Baş Antrenör Bora Şensoy, Yardımcı Antrenör Serdar Semerci, Belediye Başkan Yardımcısı Yalım Şenkaya, Belediye Spor İşleri Müdürü Uğur Koçagöz ile birlikte Belediye Başkanı Zeki Kayda'yı makamında ziyaret etti. Ziyarette Moran, Başkan Kayda'ya başarı sözü verdi. SPOR MERKEZİ

Akarsuda serinlediler

Akhisar Belediyespor'un üçüncü etap kampı yaptığı Avusturya'nın Salzburg kentinde çalışmalarını ara vermeden sürdürüyor. Akhisar Belediyespor'un üçüncü etap kampı yaptığı Avusturya'nın Salzburg kentinde 6. gününde Teknik direktör Cihat Arslan ve yardımcı antrenörler gözetimindeki antrenmanın ilk bölümü ısınma hareketleri ile başladı. Ardından kuvvet, çabukluk ve koordinasyon hareketleri ile antrenmana devam eden futbolcularımız yarı sahada taktik çalışması uygulayarak antrenmanı tamamladılar.

Antrenmanı tamamlayan futbolcular serinlemek için kamp yapılan sahanın yanında bulunan akarsuda suya girerek serinlediler. **SPOR SERVİSİ**

22 TAKIM BU TURNUVADA MÜCADELE ETTİ

Turgutlu Belediyesi Ata Tepe Spor Tesisleri'nde, Bahattin Köksal adına düzenlenen 4. Minikler Futbol Turnuvası tamamlandı. U-12/U-11/U-10 yaş gruplarında 22 takımın mücadele ettiği turnuva, 130 maçlık seride oynandı. Yaklaşık 1 aylık futbol maratonuna, Manisa ve İzmir ilçelerinden spor kulüpleri katıldı. Selvilitepe Spor Kulübü Başkanı Davut Mıdık ve Çatalköprü Spor Kulübü Başkanı Mustafa Varol'un organizasyonuyla gerçekleştirilen turnuvanın şampiyonları belirlenirken U-12 ile U-11 karşılaşmalarının şampiyonu Kemalpaşa 1923 Spor Kulübü, U-10 karşılaşmalarının şampiyonu Çamdibi Spor Kulübü oldu. Bu heyecanlı turnuvanın gol kralı ise Selvilitepe Spor Kulübü'nün genç yıldızı Ahmet Talha Durak oldu. Ata Tepe Spor Tesisleri'nde gerçekleştirilen kupa törenine Belediye Başkanı Turgay Şirin, Manisa Amatör Spor Kulüpleri Federasyonu Başkanı İsmail Aydın, Gençlik Hizmetleri ve Spor İlçe Müdürü Ufuk Özlem, Turgutlu'nun önemli spor adamlarından biri olan Bahattin Köksal, CHP İlçe Başkanı Erk Kayabaş, Turgutlu Şoförler ve Otomobilciler Odası Başkanı Gökhan Yörüyen ile spor kulüpleri başkanları ve futbolseverler katıldı. Adına turnuva düzenlenen Bahattin Köksal ve protokol üyeleri, genç yeteneklere ödüllerini takdim etti. Futbol tutkunu gençlerin bu ve benzeri turnuvalarla kendilerini göstermelerinin önemine değinen Turgutlu Belediye Başkanı Turgay Şirin yaptığı konuşmada emeği geçen herkesi kutlayarak, "Spor kulüpleri önderliğinde birbirinden değerli çocuklarımızı ilçemizde ağırlamaktan mutluluk duyduk. Şampiyon olan takımlarımızı ve turnuvaya katılan, zorlu mücadeleler gösteren tüm takımlarımızı tebrik ediyorum. Genç yıldızların amatör spor kulüplerinde kendilerini göstermiş olmalarının ayrı bir önemi var. Şampiyon olsun olmasın tüm spor kulüplerimizi tebrik ediyorum. Kulüp başkan ve yöneticilerimizi, futbola gönül vermiş herkesi kutluyorum" dedi. **SPOR SERVİSİ**