Tezel GIDA
"kalite ve lezzet garantisi"

Hizmetlerimiz
- Tabldot yemek
- Catering
- Düğün yemekleri
- Toplantı yemeği
- Kokteyl - Prolonje
- Piknik yemeği
- Garden parti
- VIP servis
- Özel yemek
- Barbekü partisi
- Kutlama partisi
- Ödül töreni
- Mezuniyet töreni
- Davet ve organizasyonlar

TEZEL GIDA A.Ş. ELGİNKAN TOPLULUĞU KURULUŞUDUR.

TEZEL GIDA MAD. İMALAT VE SATIŞ A.Ş. Organize Sanayi Bölgesi Sakarya Cad. 45030 No:10 Manisa Tel: (0236) 233 16 78 - 233 85 61 Faks: (0236) 233 54 65 info@tezelgida.com.tr

Manisa'da Gündem
Günlük - Siyasi - Aktüel Gazete
1 Şubat 2018 Perşembe | www.manisadagundem.com | 50 Kuruş

Spil Dağı Milli Parkı öğrencileri ağırladı

Konak Belediyesi'nin yarıyıl tatiline çıkan öğrenciler için Spil Dağı Milli Parkına düzenlediği ücretsiz geziler keyifli anlara sahne oldu. Dönem boyunca hem derslerine çalışıp hem de Konak Belediyesi'nin spor okullarındaki ücretsiz kurslarda ter döken minikler, organize edilen günübirlik gezi sayesinde gönüllerince eğlenme şansı buldu. 2'DE

Terzi esnafı çırak BULAMIYOR

1958 yılında mesleğe başladığını belirten Manisa Terziler ve Sanatkarlar Esnaf Odası Başkanı Naci Kömüldaş, günümüzde gençlerin mesleğe fazla ilgilerinin kalmadığını ve çırak bulmakta güçlük çektiklerini vurguladı

Manisa'da 15 terzi ustası kaldı

Manisa'da yeni terzi yetişmediği için terzi sayısının her geçen gün azaldığını kaydeden Kömüldaş, Manisa'da şu an 15 terzinin kaldığını vurguladı. Mesleğe köyde ağabeyinin yanında çırak olarak başladığını ve daha sonra devam ettiğini belirten Kömüldaş, "1971'den bugüne kadar da mesleğe devam ediyorum. Eskiden eleman boldu ve oldukça fazla kalfa ve çırak yetiştirdik. Şimdi ise eleman bulmakta zorlanıyoruz. Meslekte çırak olmayınca, usta olunmuyor, kalfa olunmuyor." dedi.

Önce 'kaç para vereceksin' diyorlar

1988 yılından bu yana Terziler Odası Başkanlığı yapan Naci Kömüldaş, "Bu meslek yok olmaz, hep birileri yapacaktır. Ütopya'dan gelecek terzi yine olacak. Paça kıvırmalar mesleği biraz daha düşürdüler. 2 lira,3 lira paça yapıyorlar. Bunlarla ilgili ilk yapacağımız toplantıda karar alacağız. Fiyat tarifesi konusunda herkes eşit olsun diye. Çırak konusu büyük problem. Genç geliyor, çırak lazım mı diye soruyor, lazım diyorum, kaç para vereceksin diyor. Aklı fikri para" dedi. SAYFA 9'DA

Hastane kirlenmesin diye ayakkabılarını çıkarmıştı!

Manisa'nın Gördes ilçesinde hastaneyi kirletmemek için ayakkabılarını çıkaran kepçe operatörü Halil Şen, "Hüyenik bir ortamdı ve benim de içim elvermedi" dedi. Şen'e duyarlı davranışı nedeniyle ayakkabı ve çeşitli hediyeler verildi. SAYFA 3'TE

Büyükşehir'den Paşaköy'e ilçe büyüklüğünde yatırım

Manisa Büyükşehir Belediye Başkanı Cengiz Ergün, Saruhanlı ilçesi Paşaköy Mahallesi'nde altyapıları yatırımlarının tamamlandığı, üst yapı yatırımlarının hızla devam ettiği çalışmaları yerinde inceledi. SAYFA 4'TE

Horozkköy meydanına kavuşuyor

Manisa'ya birbirinden güzel projeleri kazandıran Yunusemre Belediyesi, Horozköy'de Meydan ve Çevre düzenlemesine başladı

İlçenin en hızlı yapılaşan bölgelerinden biri olan Horozköy'de projelerini bir bir hayata geçiren Yunusemre Belediyesi, Horozköy Meydanı ve Çevre Düzenlemesi Projesi'nin de startını verdi. Bölgeye güzel bir meydan kazandırmayı hedefleyen projeyi yerinde inceleyen Yunusemre Belediye Başkanı Dr. Mehmet Çerçi, meydan projesini de kısa sürede tamamlamayı planladıklarını belirtti. SAYFA 4'TE

İlk müdahaleyi onlar yapacak!

Şehitler Ortaokulu Okul Aile Birliği ve sınıf anneleri Şehzadeler Halk Eğitim Merkezinde açılan İlk Yardım Kursuna katılarak okulda veya dışarıda yaralanmalara ilk ve doğru müdahaleyi yapmak için eğitim alıyor. 8'DE

Engelliler 'sıfır rampa uygulaması' istiyor

Manisa'da otoparkları kullanmak yerine kaldırımlara ve engelli rampalarına park eden sürücü sayısı her geçen gün artıyor. Duyarsız sürücülerden duydukları rahatsızlığı belirten Manisa Bedensel Engelliler Dernek Başkanı Yasemin Yıldız, "O 95 santimetrelik yeri bize çok görüyorlar" dedi. Rampa ve kaldırım işgalini en aza indirmek için çalışmalar yürüttüklerini bildiren Yıldız, "Manisa Emniyet Müdürlüğü'nün de desteğiyle WhatsApp şikayet grubu oluşturacağız" dedi. 3'TE

Korkunç kazada 2 kişi hayatını kaybetti

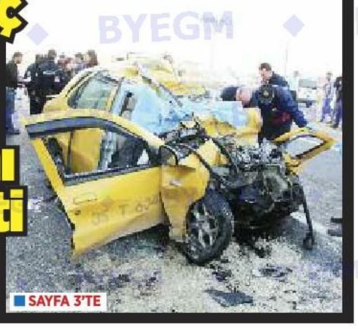

Manisa'nın Turgutlu ilçesinde ticari taksi ile tırın kafa kafaya çarpıştığı trafik kazasında 2 kişi hayatını kaybetti. SAYFA 3'TE

Spil Dağı Milli Parkı öğrencileri ağırladı

Konak Belediyesi'nin yarıyıl tatiline çıkan öğrenciler için Spil Dağı Milli Parkına düzenlediği ücretsiz geziler keyifli anlara sahne oldu. Dönem boyunca hem derslerine çalışıp hem de Konak Belediyesi'nin spor okullarındaki ücretsiz kurslarda ter döken minikler, organize edilen günübirlik gezi sayesinde gönüllerince eğlenme şansı buldu.

Geçtiğimiz hafta başlayan gezilere Konak Belediyesi'nin ücretsiz spor okullarına üye minikler katıldı. Anne ve babalarıyla kurs gördükleri tesise gelen minik sporculara Spil yolculuğu öncesi ayakları üşümesin diye kar botu hediye edildi. Otobüslerle İzmir-Manisa arasında yer alan Spil Dağına çıkan minikler burada muhteşem manzarası eşliğinde doyasıya eğlendi. Bu yıl beklenen kar yağmasa da beyaza bürünen bölgede çocuklar doğanın tadını çıkardı. Gün boyu eğlenceli anlar yaşayan miniklerle beraber, çocuklarına eşlik eden veliler de en az onlar kadar mutlu bir gün geçirdi.

Gezilerin birine Konak Belediye Başkanı Sema Pekdaş da katıldı. Spil'e gelerek Konaklı çocukları yalnız bırakmayan Başkan Pekdaş, soğuk havaya rağmen miniklerle oynamayı da ihmal etmedi. Miniklerin sıcak ilgisiyle ısınan Başkan Pekdaş, çocuklarla ve ailelerle bol bol hatıra fotoğrafı çektirdi. Gösterilen sıcak ilgi karşısında mutluluğunu dile getiren Pekdaş, "Okullar yarıyıl tatiline girince biz de geleceğimiz olan çocuklarımıza bir karne hediyesi vermek istedik. Onları bu yıl da Spil Dağına götürüyoruz. Burada ayaklarınız üşümesin diye de her bir çocuğumuza bot hediye ettik. Gönüllerince oynasınlar, keyifli bir gün geçirsinler istiyoruz. Onların sevgisi, mutluluğu bize yeter" dedi.

Spil Dağı gezisine katılanlara öğle yemeğinde sucuk ekmek ve ayran ikram edildi. Yarıyıl tatilinde farklı bir deneyim yaşayan çocukların mutluluğu görülmeye değerdi. Temiz havada doya doya eğlenen minikler ve veliler günün sonunda tekrar otobüslerle alındıkları spor merkezine bırakıldı. Unutulmaz anlar yaşadıklarını dile getiren minikler, Başkan Pekdaş'a teşekkür etmeyi de ihmal etmedi. Konak Belediyesi Spor Müdürlüğünce organize edilen gezilere Konak Belediyesi'nin spor okullarında kurs gören yaklaşık bin çocuk ve veli katılıyor. Manisa Spil Dağı Milli Parkına düzenlenen geziler kapsamında öğrenci grupları sabah saatlerinde görevli öğretmenler tarafından belirlenen spor merkezleri önünden alınıp, gezi dönüşü yine alındıkları yere bırakıldı. Gezilere tam donanımlı bir de ambulans eşlik etti. ■ İHA

Paşaköy Ay-Yıldız'la donandı

Afrin'de hain terör örgütlerine karşı mücadele veren kahraman askerlerimize destek olmak amacıyla Manisa Büyükşehir Belediyesi Zabıta Dairesi Başkanlığı, Saruhanlı Paşaköy Mahallesi'nde vatandaşlara ve esnaflara Türk Bayrağı dağıttı. Vatandaşlar birlik ve beraberlik mesajları vererek askerlerimize dua etti. Ülkemize yönelik terör unsurlarını bertaraf etmek amacıyla Türk Silahlı Kuvvetleri tarafından Afrin'de başlatılan operasyonun ardından tüm Türkiye tek yürek halinde Mehmetçiğimize destek oluyor. Bu kapsamda Manisa Büyükşehir Belediyesi Zabıta Dairesi Başkanlığı tarafından Saruhanlı ilçesi Paşaköy Mahallesi'nde esnaf ve vatandaşlara Türk Bayrağı dağıttı. Manisa Büyükşehir Belediyesi Zabıta Dairesi Başkanı Aydoğan İra, kahraman askerlerimizin gerçekleştirdiği mücadelede fiili olarak bulunamasak da bağımsızlığımızın ve milli birliğimizin sembolü olan şanlı bayrağımızı evlerimize ve işyerlerimize asarak manevi olarak destekte bulunabileceğimizi belirtti. ■ Haber Merkezi

YETİŞTİRDİĞİ HOROZ Türkiye şampiyonu oldu

Manisa'nın Şehzadeler İlçesinde yaşayan, 7 yıldır süs tavukçuluğu yapan Emrah bilgi 1 yaşındaki 'Sancak' isimli horozunu Türkiye şampiyonu yaptı.

Manisa'nın Şehzadeler ilçesinde yaşayan Emrah Bilgi, 'Sancak' isimli süs horozu ile Türkiye şampiyonluğu kazandı. Geçimini yetiştirdiği süs tavukları ve onların yumurtalarını satarak sağlayan Emrah Bilgi, geçtiğimiz günlerde İstanbul'da düzenlenen Türkiye Ulusal Kümes Hayvanları Gösterisi'nde Sancak isimli horuzu ile şampiyonluk için yarıştı. 'Sancak' 32 ilden 80 yetiştiricinin yetiştirdiği 600 hayvan arasından şampiyonluğa ulaştı.

600 Hayvan Arasından 'Sancak' Şampiyon Oldu

Süs tavuğu yetiştiricisi Emrah Bilgi'nin 7 yıl süren çalışmaları sonucunda, 1 yaşındaki brahma Liğht türünde 'Sancak' isimli horozu Türkiye Ulusal Kümes Hayvanları Gösterisi'nde Türkiye Şampiyonu Türkiye grand şampiyonu oldu.

Emrah Bilgi yaptığı açıklamada, "7 yıldır uğraştığım süs tavukculuğu bana bir çok şey öğretti. En kaliteli en güzel hayvanı yetiştirmek için bir çok deneyimlerde bulundum. Kendi geliştirmek için kendi ırkında standartların en iyi süs tavukları yumurtalarını yurt dışından getirdim ve en iyi hayvanaları yetiştirdim. 7 yıl uğraşlarımın sonucunda Türkiye Ulusal Kümes Hayvanları Gösterisinde Salonun en güzel hayvanı seçilen 'Sancak' isimli hayvanım şampiyon oldu. Emeklerimin sonucunu 7 yıl sonra almanın mutluluğunu yaşadım. Buradan herkese süs tavuğu yetişmelerini tavsiye ediyorum" dedi. ■ İHA

Manisa'da
Gündem
Günlük - Siyasi - Aktüel Gazete

Namaz Vakitleri

İmsak	06:45
Güneş	08:09
Öğle	13:30
İkindi	16:14
Akşam	18:38
Yatsı	19:57

Hava Durumu

Bugün 15/7 Yarın 14/9

Günün Sözü

Bir şey kötü ifade edildi diye mutlaka yanlış değildir, mükemmel söylendi diye mutlaka doğru değildir.

Tarih Sahnesinde Bugün

01/02/1919 İnci adlı aylık kadın dergisi İstanbul'da yayımlanmaya başladı. Sahibi Sedat Simavi idi.
01/02/1923 Almanya'da enflasyon artıyor; 1 sterlin 220 bin mark değerine ulaştı.
01/02/1926 Ankara'da Gazi İstasyonu açıldı.
01/02/1929 Sovyetler Birliği'nde Grigori Zinoviyev ve Leon Kamanev tutuklandı ve 1,600 Troçkist Sibirya'ya sürüldü.
01/02/1930 Kayseri-Şarkışla demiryolu işletmeye açıldı.
01/02/1987 İşkenceye Karşı Avrupa Sözleşmesi kabul edildi.

Engelliler 'sıfır rampa uygulaması' istiyor

Manisa Bedensel Engelliler Dernek Başkanı Yasemin Yıldız, engelli rampalarına park eden araç sürücülerine tepki göstererek, "95 santimetrelik yeri bize çok görüyorlar" dedi

Manisa'da otoparkları kullanmak yerine kaldırımlara ve engelli rampalarına park eden sürücü sayısı her geçen gün artıyor. Duyarsız sürücülerden duydukları rahatsızlığı belirten Manisa Bedensel Engelliler Dernek Başkanı Yasemin Yıldız, "O 95 santimetrelik yeri bize çok görüyorlar. Engelli rampası önüne park edilen araç sahiplerini görünce, 'Neden park ediyorsunuz' diyorum. Bana diyorlar ki, 'Manisa da otopark mı var.' Manisa da otopark var ama siz, araçlarımızı ya evimizin önüne park edelim ya da iş yerimizin önüne park edelim diyorsunuz. Şu an bile görseniz ben trafik yolundan gitmek zorunda kalıyorum. Bazı sürücüler, arabasını durdurup 'Hanım efendi kaldırımdan git' diyorlar. Adamın tuzu kuru, benim neden kaldırımdan gitmediğimi bilmiyor. Ya rampamız kapalı oluyor ya da ne kadar şikayette olsa rampanın önüne araç konuluyor. Gerçekten de bu bizim kanayan yaramızdır" ifadelerini kullandı.

"WHATSAPP'TA ŞİKAYET GRUBU KURACAĞIZ"

Rampa ve kaldırım işgalini en aza indirmek için çalışmalar yürüttüklerini bildiren Yıldız, "Manisa Emniyet Müdürlüğü'nün de desteğiyle WhatsApp şikayet grubu oluşturacağız" dedi. Vatandaşların daha fazla duyarlı olması gerektiğini söyleyen Yıldız, şunları ekledi: "Manisa da biz engelliler de varız . Ben değil benim gibi binlerce arkadaşım var. Bunu Emniyet Müdürlüğümüzle de görüştüm. Çok sükür çözüm bulunacak, biz emniyetimizle birlik olarak Trafik Şubesiyle beraber WhatsApp grubu kuracağız. Ne kadar WhatsApp grubu oluştursak da sanal ortamı kullanamayan engellilerimiz de var. Bebekli anneler ve ya az da olsa kaldırımlarda yürüyen yaşlılarımız var. Biz değil, onlarda bizim yerimiz de olabilirdi. Engelli vatandaşlara duyarlı olsunlar. İnşallah bunun üstesinden de gelebiliriz."

ENGELLİLERDEN 'SIFIR RAMPA' ÇAĞRISI

Manisa Büyükşehir Belediyesi'nin 1 Ocak itibariyle uygulamaya koyduğu 'Sıfır İşgal Uygulaması'ndan büyük bir memnuniyet duyduklarını ifade eden Yıldız, "Büyükşehir Belediyemiz sıfır kaldırım işgali yaptı, umarım bizim için sıfır rampa işgali de yapılır. Biz engellilerde yaşıyoruz. Sıfır rampa uygulaması yapılırsa 'Manisa'da biz de varız' diyebileceğiz" şeklinde konuştu. ■ **Meryem İLGİNLİ**

Alevler evi kül etti

Manisa'nın Kula ilçesinde bir ev, çıkan yangın sonucu küle döndü. Yangın, Manisa'nın Kula ilçesine bağlı Bey Mahallesinde meydana geldi. Edinilen bilgiye göre Yunus Zeybek'e ait ahşap evde elektrik kontağından yangın çıktı. Elektrik kontağı etrafında bulunan eşyaların tutuşmasıyla başlayan yangın kısa sürede ahşap evin her yanına yayıldı. Boş olan evde çıkan yangını gören çevredekilerin haber vermesi üzerine olay yerine Manisa Büyükşehir Belediyesi İtfaiye ekipleri sevk edildi. Ekiplerin yoğun çabalarına rağmen yangın 1 saatte güçlükle kontrol altına alınabilirken, ev kullanılamaz hale geldi. Ekiplerin uzun uğraşları sayesinde yangının diğer ahşap evlere sıçraması da önlenirken, olayla ilgili inceleme başlatıldı. ■ **İHA**

Korkunç kazada 2 kişi hayatını kaybetti

Manisa'nın Turgutlu ilçesinde ticari taksi ile tırın kafa kafaya çarpıştığı trafik kazasında 2 kişi hayatını kaybetti. Kaza, Manisa'nın Turgutlu ilçesi E-96 Karayolu Organize Sanayi Bölgesi yakınlarında meydana geldi. Edinilen bilgiye göre, Turgutlu istikametinden İzmir yönüne hareket eden İsmet Filizer (42) idaresindeki 35 HL 358 plakalı ticari taksi, sürücüsünün direksiyon hakimiyetini kaybetmesi nedeniyle karşı yönden gelen Hasan Tekin idaresindeki 42 FKR 35 plakalı tırla kafa kafaya çarpıştı. Çevredekilerin haber vermesi üzerine olay yerine çok sayıda 112 Acil Servis ekibi sevk edildi. Ekipler tarafından yapılan kontrollerde çarpışmanın etkisiyle taksi şoförü İsmet Filizler ile Yılmaz Taşkın olay yerinde hayatını kaybettikleri belirlendi. Hayatını kaybeden iki kişinin cenazesi AKS ekipleri tarafından çıkarılarak Turgutlu Devlet Hastanesi Morguna kaldırıldı. Feci kaza sonrası E-96 Karayolu Ankara istikameti uzun süre trafiğe kapalı kalırken kazayla ilgili soruşturma başlattı. ■ **İHA**

Hastane kirlenmesin diye ayakkabılarını çıkarmıştı!

Geçtiğimiz günlerde Manisa'nın Gördes ilçesindeki devlet hastanesinin acil servis kapısının önünde çekilen çamurlu ayakkabı fotoğrafı sosyal medyada binlerce kişi tarafından paylaşılmış, duyarlı vatandaş büyük takdir toplamıştı. Bir anda yayılan fotoğraf, 2014 yılında Soma'daki maden faciasından yaralı kurtulan bir işçinin ambulansa bindirildiği sırada sedyenin kirlenmemesi için ayakkabısını çıkarmak istemesini hatırlatırken, Gördes Devlet Hastanesi Acil Servis kapısında çamurlu ayakkabılarını çıkaran vatandaş da merak konusu oldu. Binlerce kişinin beğenisini toplayan duyarlı vatandaşın özel bir şirkette kepçe operatörü olarak çalışan 45 yaşındaki Halil Şen olduğu belirlendi.

Gördes Kaymakamı Fatih Ayaz, Gördes Belediye Başkanı Muhammet Akyol ve Manisa İl Sağlık Müdürü Necip Yemenici, örnek davranışıyla herkesin takdirini kazanan Halil Şen ile öğle yemeğinde bir araya geldi. Yemekte o günü anlatan Halil Şen, fotoğrafın sosyal medyaya nasıl düştüğünü anlamadığını söyledi. Hastaneye gelmeden önce şiddetli bir yağmur yağdığını ve bu yağmurda çalıştığını ifade eden Şen, "Hastalandığım için acile gireceğim. Ayağımda bot vardı üzerinde de kıpkırmızı bir çamur. Gireceğim hastaneye baktım fayanslar tertemiz. Hijyenik bir ortamdı ve benim de içim elvermedi. Ben o şekilde evime girebilir miyim, giremem. Dedim ki ayakkabılarımı çıkarayım gireyim. Çıkartım o şekilde botu o şekilde girdim" dedi.

Duyarlı davranışı nedeniyle Halil Şen'e teşekkür eden Gördes Belediye Başkanı Muhammet Akyol, "Bütün sağlık personeli sizlerin, bizlerin sağlığı için çalışıyor. Eğer siz oraya çamurlu ayakkabılarınızla girseydiniz de kimse size neden bu şekilde girdiniz demezdi. Sağlığını için elinden geleni yapardı. Ama sizin bu davranışınız gerçekten örnek bir davranış. Takdirle karşılıyoruz. Duyarlılığınız için bir kez daha teşekkür ediyoruz" dedi.

Böyle duyarlı davranışları gördüklerinde mutlu olduklarını ifade eden Kaymakam Fatih Ayaz da Halil Şen gibi örneklerin ülkemizde çok fazla olduğunu vurguladı. Ayaz, "Daha önce de Soma'da yaşanan maden faciasında bir vatandaşımız 'beni bırakın arkadaşımın eşi hamile onu kurtarın' diyor. Yine en son Afrin'de askerimiz kahramanca mücadele ederken muhabir soruyor; 'ailene bir şey söylemek ister misin?' O da 'beni beklemesinler' diyor. Arkadaşımız da çok güzel düşünmüş. İnşallah böyle duyarlı arkadaşlarımızın sayısı artar. Ben kendisine bu güzel davranış için bir kez daha teşekkür ediyorum" diye konuştu.

Manisa İl Sağlık Müdürü Necip Yemenici de Soma'daki maden faciasında yaralı bir işçinin ambulans kirlenmesin diye botlarını çıkarmak istediğini hatırlatarak, "Bu olayı görünce ambulansa çizmesini çıkararak giren maden işçimiz aklıma gelmişti. Yaptığınız davranış büyük bir örnek. Rol model oldu. Hepimiz çok duygulandık. Gördüğümüzde tanışmak istedik sizlerle. Nasip bugüneymiş. Tekrar teşekkür ediyoruz" ifadelerini kullandı.

Yemeğin sonunda duyarlı davranışı nedeniyle Halil Şen'e ayakkabı ve çeşitli hediyeler takdim edildi. ■ **İHA**

Büyükşehir'den Paşaköy'e ilçe büyüklüğünde yatırım

Manisa Büyükşehir Belediye Başkanı Cengiz Ergün, Büyükşehir Belediyesi tarafından Saruhanlı ilçesi Paşaköy Mahallesi'nde yapılan çalışmaları yerinde inceledi. Başkan Ergün, tamamlanan alt yapı çalışmaları ardından devam eden üst yapı çalışmaları hakkında yetkililerden bilgi aldı. Kilit parke kaplama çalışması yapılan cadde üzerindeki işçilere kolay gelsin dileklerini ileten Başkan Ergün, bir kilit parkeyi de yola kendisi yerleştirdi. Başkan Ergün'ün incelemesinde MASKİ Genel Müdürü Yaşar Coşkun, Büyükşehir Belediyesi Genel Sekreter Yardımcısı Yılmaz Gençoğlu, MASKİ Genel Müdür Yardımcısı Burak Aslay, Büyükşehir Belediyesi Daire Başkanları, Büyükşehir Belediyesi Meclis Üyesi Süleyman Kahramanlar, Büyükşehir Belediyesi Saruhanlı Koordinasyon Şube Müdürü Ali Aybars Özbilgin hazır bulundu.

Manisa Büyükşehir Belediye Başkanı Cengiz Ergün, Saruhanlı ilçesi Paşaköy Mahallesi'nde altyapıları yatırımlarının tamamlandığı, üst yapı yatırımlarının hızla devam ettiği çalışmaları yerinde inceledi

VATANDAŞLARLA YAKINDAN İLGİLENDİ

Başkan Ergün, Paşaköy ziyaretinde inceleme yaptığı yerlerde bulunan vatandaşlarla tek tek ilgilenerek, çalışmaları nasıl bulduklarını sordu. Kendisinin AK Parti'li olduğunu belirten bir vatandaş Başkan Ergün tarafından kendisine hediye edilen Türk Bayraklı atkıyı aldıktan sonra yapılan çalışmalardan dolayı memnuniyetini dile getirdi. Paşaköylü kadınlar ile de sohbet eden Başkan Ergün, kadınlara çanta hediye ederek, yapılan çalışmalardan memnun olup olmadıklarını ve başka taleplerinin olup olmadığını sordu.

TOPLAMDA 36 KİLOMETRELİK YATIRIM YAPILDI

Manisa Büyükşehir Belediye Başkanı Cengiz Ergün, yaptığı incelemeler ardından Paşaköy'de bir kahveye oturarak muhtarlar ve vatandaşlarla sohbet ederek, taleplerini ve isteklerini dinledi. Yapılan çalışmalar hakkında plan üzerinde vatandaşları bilgilendiren Başkan Ergün, "Paşaköy'de incelemelerimizi sürdürüyoruz. Burada birkaç sıkıntımız vardı. Elimizde olmayan sebeplerden dolayı kötü bir Müteahhit çatmanın sıkıntılarını Paşaköy'ümüz yaşadı. Bugün gelinen noktaya baktığımızda ilçe büyüklüğünde bir yatırımı burada tamamlamanın huzuru içindeyiz. 15 kilometrenin üzerinde kanalizasyon, 17 kilometreye yakın içme suyu ve yaklaşık 3 buçuk kilometrede yağmur suyu toplamda 36 kilometrelik yatırımı Paşaköy'e yaptık. Şu an da taş döşeme işlemleri devam ediyor. Şu anda 3 noktada çalışmalar devam ediyor. İki aylık süre içinde hava şartları imkan verdiği ölçüde 100 bin metrekarenin üzerinde Paşaköy'de yapılacak bitirilecek. Burası çukur olan bir mahallemizdi. Yağmur suları burada yaşayan yaklaşık 2 bin vatandaşımıza sıkıntılar yaratıyordu. Buraya benim 4'üncü gelişim. İnşallah bundan sonra açılışına gelmek nasip olur. Büyük yatırımları yapmak arzusundayız. Hem vatandaşlarımızla oturarak çaylarını içmek, dertlerini sorunlarını dinleyebilmek hem de sorunlarını giderebilmek adına çalışmalarımızı sürdüreceğiz. Yapılan yatırımlar vatandaşlarımıza hayırlı olsun. Yapılan hizmetlere katkıda bulunan herkese teşekkürlerimizi iletiyoruz" diye konuştu. ■ Haber Merkezi

İlçeye prestij katan dokunuş

Manisa Büyükşehir Belediye Başkanı Cengiz Ergün, Saruhanlı ilçesi Gazi Osman Paşa Caddesi'nde yürütülen çalışmaları inceledi. Mevcut caddenin Büyükşehir Belediyesi'nin sihirli dokunuşuyla baştan aşağı yenilendiği belirten Başkan Ergün, modern aydınlatması, yolları ile caddenin ilçeye çok yakışacağını belirtti.

Saruhanlı'nın en işlek caddelerinden biri olan Gazi Osman Paşa Caddesi, Manisa Büyükşehir Belediyesi'nin sihirli dokunuşuyla prestij kazanıyor. Mevsim şatlarına rağmen özveriyle devam eden çalışmaları Manisa Büyükşehir Belediye Başkanı Cengiz Ergün, MASKİ Genel Müdürü Yaşar Coşkun, Büyükşehir Belediyesi Genel Sekreter Yardımcısı Yılmaz Gençoğlu, MASKİ Genel Müdür Yardımcısı Burak Aslay, Büyükşehir Belediyesi Daire Başkanları, Büyükşehir Belediyesi Meclis Üyesi Süleyman Kahramanlar, Büyükşehir Belediyesi Saruhanlı Koordinasyon Şube Müdürü Ali Aybars Özbilgin ile birlikte inceledi.

BAŞTAN AŞAĞI YENİLENİYOR

Çalışmaları titizlikle inceleyen, bölge esnafı ve vatandaşla da sohbet eden Başkan Ergün," İnşallah yaklaşık bir ay içerisinde buradaki çalışmalarımızı da tamamlayacağız. Büyükşehir Belediyesi'nin elini her yere değdirmeye çalışıyoruz. Bu anlamda mevcut caddede de aydınlatmadan, yağmur suyu hattına, kaldırıma, modern yollarına kadar her noktada çalışmalarımızı sürdürüyoruz. Saruhanlılı hemşerilerimize hayırlı olsun" dedi. ■ Haber Merkezi

Horozköy meydanına kavuşuyor

Manisa'ya birbirinden güzel projeleri kazandıran Yunusemre Belediyesi, Horozköy'de Meydan ve Çevre düzenlemesine başladı. Proje tamamlandığında meydan güzel bir görünüme kavuşacak

İlçenin en hızlı yapılaşan bölgelerinden biri olan Horozköy'de projelerini bir bir hayata geçiren Yunusemre Belediyesi, Horozköy Meydanı ve Çevre Düzenlemesi Projesi'nin de startını verdi. Bölgeye güzel bir meydan kazandırmayı hedefleyen projeyi yerinde inceleyen Yunusemre Belediye Başkanı Dr. Mehmet Çerçi, çalışmalar hakkında bilgi aldı. Vatandaşlarla da bir araya gelen Başkan Çerçi, onların sıkıntı ve taleplerini dinledi. Horozköy'de hummalı bir çalışma yürütüldüğüne vurgu paran Belediye Başkanı Çerçi, meydan projesini de kısa sürede tamamlamayı planladıklarını belirtti.

Başkan Çerçi açıklamasında, "Atatürk Mahallesi Horozköy Caddesi ile Derici Caddesi arasında kalan Meydanda çevre düzenlemesi yapıyoruz. Alanda 580 metre kare karo taşı döşeyeceğiz. Ayrıca mevcut çeşme eski ve konum itibariyle kullanışlı olmadığından meydanın uygun bir yerinde yeni bir çeşme yapacağız. Yapılan çalışmalar tamamlandığında halkımız için güzel bir dinlenme alanı olarak hayata geçireceğimiz projemiz kapsamında ayrıca alanda bulunan üçgen kavşağı da yeniden düzenleyeceğiz. Horozköy ilçemizin hızla gelişen semtlerinden çamlık projesi, taziye evi ve daha birçok projeyi bölgeye kazandırmayı planlıyoruz" diye konuştu. ■ Haber Merkezi

YURTTAN VE DÜNYADAN

Cumhurbaşkanı Erdoğan, Rusya Devlet Başkanı Putin ile görüştü!

Cumhurbaşkanı Recep Tayyip Erdoğan, Rusya Federasyonu Devlet Başkanı Vladimir Putin'le telefonda görüştü

Cumhurbaşkanlığı kaynaklarından edinilen bilgiye göre, Soçi'de düzenlenen Ulusal Diyalog Kongresi, Zeytin Dalı Harekatı ve İdlib dahil olmak üzere Suriye'yle ilgili son gelişmeler hakkında görüş teatisinde bulunulan görüşmede ikili ilişkilere de değinildi. İki lider, Ulusal Diyalog Kongresi'nde yaşanan bazı sorunlara rağmen, elde edilen neticenin önemli bir kazanım olduğuna dikkati çekti. Anayasa Komitesi kurulması hususunda atılan adımın en önemli sonuç olduğuna işaret eden iki lider, kaydedilen gelişmenin, Astana'nın yanı sıra Cenevre süreci ve BM Güvenlik Konseyinin 2254 sayılı kararı açısından da bir katma değer niteliği taşıdığını vurguladı. Gerginliği azaltma bölgesi olan İdlib'te yaşanan güvenlik sorunlarına değinen iki lider, Türkiye'nin gözlem noktaları oluşturma sürecine ivme kazandırma konusunda da mutabık kaldı. Cumhurbaşkanı Erdoğan, Zeytin Dalı Harekatı hakkında Putin'le bilgi paylaşımında da bulundu. Karşılıklı anlayış ve işbirliğinin önemine dikkati çeken iki lider, Akkuyu Nükleer Güç Santrali ve TürkAkım projelerine değindikleri görüşmede ikili ilişkileri her alanda geliştirme kararlılıklarını da teyit etti.Ayrıntılar geliyor... ■ İHA

Cumhurbaşkanlığı Sözcüsü Kalın'dan Afrin açıklaması

Cumhurbaşkanlığı Sözcüsü İbrahim Kalın, Zeytin Dalı Harekatı'nın başarıyla sürdürüldüğünü belirterek, "Yurt içinde ve yurt dışında harekata gölge düşürmeyi amaçlayan örgüt yanlısı dezenformasyon ve çarpıtma girişimleri başarısız olmaya mahkumdur" dedi

Cumhurbaşkanlığı Sözcüsü Kalın, sosyal medya hesabı Twitter üzerinden Zeytin Dalı Harekatı'na ilişkin açıklamada bulundu. Afrin bölgesindeki terör unsurlarına karşı 20 Ocak'ta başlatılan Zeytin Dalı Harekatı'nın 12'nci gününde planlandığı gibi başarıyla ve kararlılıkla devam ettiğini ifade eden Kalın, "Harekat, uluslararası hukuktan kaynaklanan nefs-i müdafaa hakkı çerçevesinde ve meşru bir zeminde yürütülmektedir. Harekat kapsamında bugüne kadar 700'ün üzerinde terörist etkisiz hale getirilmiştir. Kahraman askerlerimiz büyük bir mücadele vermektedir. Bölücü terör örgütü için çember daralıyor. Türk Silahlı Kuvvetlerimiz, sivil kayıpların yaşanmaması için tüm önlemleri almaktadır. Harekat, sadece sınır güvenliğimizi sağlamayacak, aynı zamanda Afrin halkının da barış, huzur, güvenlik ve refah içerisinde yaşamasını sağlayacaktır. Türkiye, teröre karşı mücadelesini kararlılıkla sürdürecektir. Suriye topraklarının DEAŞ, PKK/PYD-YPG ve diğer terörist unsurlardan temizlenmesi öncelikli hedeftir. Bu konuda taviz verilmesi söz konusu değildir. Yurt içinde ve yurt dışında harekata gölge düşürmeyi amaçlayan örgüt yanlısı dezenformasyon ve çarpıtma girişimleri başarısız olmaya mahkumdur. Bu süreçte hayatını kaybeden tüm şehitlerimize Allah'tan rahmet diliyor, ailelerine ve yakınlarına başsağlığı diliyorum. Yaralılarımıza acil şifalar diliyorum. Rabbimizin inayeti ve milletimizin duası askerlerimizle beraberdir" açıklamasında bulundu. ■ İHA

İşadamları ödüllendirildi

Salihli Ticaret ve Sanayi Odası, Kula ve Selendi'de en çok vergi veren, en fazla istihdam sağlayan, en çok ihracat gerçekleştiren ve 30 yılı aşan üyelerine plaket ile başarı belgesi takdim etti.

İş adamlarının yoğun bir katılım sağladığı törende Afrin'de yürütülen Zeytin Dalı Harekatı'nın başarılı olması temennileri ve ekonomi alanındaki beklentiler dile getirildi.

Salihli Ticaret ve Sanayi Odası'nın, üyelerinin başarılarını ödüllendirdiği geleneksel ödül töreni Kula'da gerçekleştirildi. Kula ve Selendi'deki iş dünyasına yönelik olarak organize edilen 'Ekonomi Ödülleri'nde toplam 43 iş adamı ve kuruma ödül verildi.

Kula Egemen Tesisleri'nde gerçekleştirilen ödül törenine Kula Kaymakamı Osman Güven, Selendi Kaymakamı Erkut Pamuk, Kula Belediye Başkanı Hüseyin Tosun, Manisa Vergi Dairesi Grup Müdürü Mehmet Uslu, iki ilçenin protokolü ve iş dünyası temsilcileri katıldı.

Salihli Ticaret ve Sanayi Odası Yönetim Kurulu Başkanı İbrahim Yüksel, yaptığı konuşmada, ödediği vergilerle devleti kalkındıran iş dünyası temsilcilerine teşekkür etmek ve onları daha fazlasını yapmaya teşvik edip, örnek olmalarını sağlamak için bu ödül törenlerini her yıl tekrarladıklarını ifade etti. Emperyalist güçlerin sınırımızda yürüttüğü yeni bir oluşumu engellemek üzere Türk Silahlı Kuvvetleri'nin başlattığı Afrin'deki Zeytin Dalı Harekatı'ndan ordunun en az zayiatla çıkmasını umut ettiklerini belirterek konuşmasına devam eden Yüksel, ekonomideki gelişmeler ve beklentileri hakkında şunları söyledi:

"Geçtiğimiz yıl TOBB, KOSGEB ve KGF kredileri sayesinde piyasalar en olumlu dönemini geçirdi. Yüksek bir büyüme rakamına ulaşıldı. İş dünyası olarak ilk kez bu kadar borç yükü altına girmiş olduk. Enflasyon yüzde 13'e çıktığı için büyümenin etkisini fazla fark edemedik. İş dünyası olarak 2018 yılından beklentilerimizin başında faizlerin bir an önce düşürülmesi ve kredilerin yeniden verilmesidir. ABD Başkanı Trump'ın akıl almaz yönetim şekli dünyamızı gün geçtikçe daha karmaşık bir duruma sokmakta ülkeleri savaşın eşiğine getirmektedir. Bu tutumundan vazgeçmelidir.

Asgari ücretin işverene maliyeti artmıştır. Devletin asgari ücretliye yönelik verdiği desteğe yine devam etmesini talep ediyoruz. Kurumlar vergisinin yüzde 20'den yüzde 22'ye çıkarılması da bizi zorlayacaktır. 2018 yılından itibaren SGK primlerinde olduğu gibi vergisini düzenli ödeyen firmalarımıza yüzde 5 vergi indirimi uygulanacak olması ise olumlu bir gelişmedir."

Kula Belediye Başkanı Hüseyin Tosun da yaptığı konuşmada, Kula ve Selendi'deki başarılı iş adamlarının ödüllendirilmesinin çok iyi bir uygulama olduğunu belirterek, bunun iş adamlarını teşvik ettiğini kaydetti. Tosun, Afrin'de yürütülen TSK harekatının başarılı olması için dua ettiklerini de ifade etti.

Yapılan konuşmaların ardından Kula ve Selendi'de en çok vergi veren, en fazla istihdam sağlayan, en çok ihracat gerçekleştiren ve 30 yılı aşan üyelere plaket ile başarı belgesi takdim edildi. ■ İHA

Sevilen doktordan kahraman Mehmetçiğe anlamlı destek

Manisa Devlet Hastanesi'nin sevilen doktoru Gastroentroloji Uzmanı Doktor Erhan Ergin, Zeytin Dalı Harekatı'ndaki mehmetçiğe destek verdi. Türk Tabipler Birliği'nin açıklamasına tepki gösteren Doktor Erhan Ergin, çalışırken taktığı ay yıldızlı bonesiyle 'Allah askerimizin yar ve yardımcısı olsun' paylaşımı yaptı.

Türk Silahlı Kuvvetlerini'nin Afrin'deki teröristleri temizlemek için başlattığı Zeytin Dalı Harekatı'na Türk Tabipler Birliği tepki gösterdi. Harekatı 'Savaş bir halk sağlığı sorunudur' sözleriyle eleştiren Türk Tabipler Birliği'ne doktorlardan tepki geldi.Manisa Devlet Hastanesi'nin sevilen doktorlarından Gastroentroloji Uzmanı Erhan Ergin, askerlere destek verdi. Sosyal medya hesabından hastanede çalışırken taktığı ay yıldızlı bonesiyle fotoğraf paylaşana ve altına da 'Allah askerimizin yar ve yardımcısı olsun' notunu düşen Doktor Erhan Ergin, anlamlı bir destek verdi. Türk Tabipler Birliği'nin açıklamasına katılmayan ve askerin yanında olup harekatı destekleyen doktorun paylaşımı sosyal medyada büyük ilgi gördü. Doktor Erhan Ergin'in duyarlılığı takdir toplarken, hastaları da bu davranışına destek verdi. ■ Turgay DUYAR

Manisalı şehidin adı mühimmatta

Türk Silahlı Kuvvetleri tarafından Afrin bölgesindeki teröristleri etkisiz hale getirmek amacıyla 20 Ocak'ta başlatılan Zeytin Dalı Harekatı'na katılan askerler, şehit düşen silah arkadaşlarını unutmadı. Şırnak'ta geçen yıl Nisan ayında terör örgütü PKK'ya yönelik operasyonda şehit düşen Saruhanlılı İstihkam Uzman Çavuş Nezir Pirnarcı'nın adının yazılı olduğu havan mühimmatı, yapılan atışla terör hedefini vurdu.

Türk Silahlı Kuvvetleri tarafından hudutlarda, bölgede güvenlik ve istikrarı sağlamak, Afrin bölgesinde, PKK/KCK/PYD-YPG ve DEAŞ üyesi teröristleri etkisiz hale getirmek, bölge halkını terör örgütü üyelerinin baskı ve zulmünden kurtarmak amacıyla 20 Ocak Cumartesi günü saat 17.00'de başlatılan Zeytin Dalı Harekatı devam ediyor.

Türkiye'nin uluslararası hukuktan kaynaklanan hakları, Birleşmiş Milletler Güvenlik Konseyinin (BMGK) terörle mücadeleye yönelik ilgili kararlarıyla Birleşmiş Milletler (BM) Sözleşmesi'nin 51'inci maddesinde yer alan meşru müdafaa hakkı çerçevesinde Suriye'nin toprak bütünlüğüne saygılı olarak yürütülen harekat kapsamında terör hedefleri bir bir vuruluyor.

Mehmetçik, gerek harekat sırasında gerekse daha önceki operasyonlarda şehit olan silah arkadaşlarını unutmadı. Bu çerçevede Şırnak'ta geçen yıl Nisan ayında terör örgütü PKK'ya yönelik operasyonda şehit düşen Saruhanlılı İstihkam Uzman Çavuş Nezir Pirnarcı'nın ismi, Mehmetçik tarafından 106 milimetrelik havan mühimmatına yazıldı.

Söz konusu mermi, Afrin'in kuzeybatısında belirlenen terörist gruba yönelik atışta kullanıldı. Şehidin isminin yazılı olan havan mermisi, yapılan atışla terörist grubun bulunduğu hedefi vurdu. ■ İHA

Büyükşehir zabıta görev başında

Manisa Büyükşehir Belediyesi Zabıta Daire Başkanlığı, Yunusemre ve Şehzadeler ilçelerinde 6 caddede uygulanan sıfır işgal uygulaması için denetimlerini sürdürüyor. Diğer ilçelerde uygulanan 60 santimetrelik işgaliye kurallarına uymayan esnaflara yönelik de denetimler gerçekleştirilirken, Büyükşehir Belediyesi'nin sorumlu olduğu caddelerde de seyyar satıcılara taviz verilmiyor. İlçelerde ve merkezde Büyükşehir Belediyesi'nin sorumluluk sahasında bulunan caddelerde çalışmalarına aralıksız devam eden Manisa Büyükşehir Belediyesi Zabıta Daire Başkanlığı, kaldırım işgali ve seyyar satıcılara yönelik denetimlerini sürdürüyor. Bu kapsamda Yunusemre ve Şehzadeler ilçelerinde 6 caddede uygulanan sıfır işgal denetimi yapılırken, diğer ilçelerde de 60 santimetre olan işgaliye kurallarına uymayan esnaflarla ilgili denetimler gerçekleştiriliyor. Konuyla ilgili açıklama yapan Manisa Büyükşehir Belediyesi Zabıta Daire Başkanı Aydoğan İra, "Sıfır işgal uygulamalarımız hassasiyetle devam etmekte. Şehzadeler ve Yunusemre ilçelerinde sıfır işgal uygulaması, diğer ilçelerimizde de 60 santimetre olan işgaliye kuralları ile ilgili denetimler sürüyor. Bu kurallara uymayanlar için gerekli yaptırımlar uygulanmakta. Ayrıca sorumluluk sahamızda bulunan bölgelerde seyyar satıcılara yönelik çalışmalarımız devam ediyor. Esnaflarımızın mağdur olmaması adına kurallara uymaları konusunda bir kez daha uyarıyoruz" dedi. ■ Haber Merkezi

Başkan Çerçi yeni ilçe başkanını ağırladı

Yunusemre Belediye Başkanı Dr. Mehmet Çerçi, AK Parti Yunusemre İlçe Başkanlığı'na atanan Fatih Katıöz'ü makamında ağırladı.

Genel merkez tarafından AK Parti Yunusemre İlçe Başkanlığı görevine getirilen Fatih Katıöz, Başkent dönüşü ilk ziyaretini Yunusemre Belediye Başkanı Dr. Mehmet Çerçi'ye yaptı. Başkan Çerçi'nin başarılı bir belediye başkanı olduğunu dile getiren Katıöz, hayata geçirdiği projelere destek vermeye hazır olduklarını söyledi. Fatih Katıöz, ilçe yönetimini de kısa bir süre içerisinde belirleyeceklerini aktardı.

Katıöz'e görevinde başarılar dileyen Belediye Başkanı Çerçi ise, "Bilindiği gibi ilçe başkanımız istifa etmişti. Yapılan istişarelerin sonunda bu göreve Fatih Katıöz atandı. Kendisi uzun zamandır tanıdığımız, sevdiğimiz bir arkadaşımız. Başarılı bir yönetim sergileyeceğine inancım tam. Seçimlere kısa bir süre kala oldukça önemli bir görev üstleniyor. Kendisine yeni görevinde başarılar diliyorum. Birlikte ilçemize güzel hizmetler yapacağımızı temenni ediyorum." ■ Haber Merkezi

MASKİ ve MCBÜ el ele eğitime desteğe

MASKİ Genel Müdür Yardımcısı Şehnaz Başaran, MCBÜ İnşaat Mühendisliği Bölümü 9. Endüstri Danışma Kurulu Toplantısı'na katılarak, bölümde yetiştirilen mühendislerin mesleki gelişimlerine katkı sağlayabilecek konular hakkında istişare gerçekleştirdi. Toplantıda, bünyesinde çok sayıda mühendis istihdam eden MASKİ'nin de akreditasyon yoluyla öğrencilerin gelişimlerine değerli katkılar sağlayacağı ifade edildi. İl genelinde gerçekleştirilen altyapı çalışmalarından faydalanan öğrencilerin, uygulama alanına ilişkin bilgi ve deneyimlerini pekiştirmesi açısından da, Manisa'nın ilk ve tek Genel Müdürlüğü olan MASKİ'nin önemli bir yere sahip olduğu vurgulandı. ■ Haber Merkezi

Manisa'da Gündem
Günlük - Siyasi - Aktüel Gazete
1 Şubat 2018 Perşembe Yıl: 8 Sayı: 2483 Yerel - Süreli Yayın

İmtiyaz Sahibi
İsmail Burak KOŞAR
S. Yazı İşleri Müdürü
Eda Nur PEKCAN

İstihbarat: Aytaç KUMBARACIOĞLU
Turgay DUYAR
Muhabir : Mahmut ASLAN
Sayfa Editörü : Volkan ATAM

Gazetemiz basın meslek ilke ve kurallarına uymaya söz vermiştir. Yazıların hukuki sorumluluğu yazarlarına aittir.

Yönetim Merkezi:
Akıncılar Mahallesi Yeşiltepe Cd. 6/2 Şehzadeler/ MANİSA
Telefon: (0.236) 235 00 45 (pbx) - Faks: (0.236) 235 02 45
www.manisadagundem.com - bilgi@manisadagundem.com
Basıldığı Yer: MNS MATBAACILIK GAZETECİLİK BASIM YAYIN DAĞITIM İHRACAT SANAYİ VE TİCARET LİMİTED ŞİRKETİ
Güzelyurt Mah. 5781 Sokak No:18/A MANİSA Tel: (0.236) 233 35 89
MNS DAĞITIM: (0.236) 250 50 40
Abonelik Ücreti: 6 Aylık 80 TL - 1 Yıllık 150

ZAYİ İLANI
A/1351 - A/1400 SERİ NUMARALI 1 CİLT GİDER PUSULASI KAYBOLMUŞTUR. HÜKÜMSÜZDÜR. T.C. KİMLİK NUMARASI :36409080954 KEZİBAN ALGAN

emrehanzade

Tamer BÜKÜLEN
emrehanzade45@gmail.com

BİRLİK

vDüşünüyorum, atalarımızın devlet-i ebed müddet ideali, bu ideal için dökülen kanlar, şehitlik makamına ulaşan bunca insan, gazilik ile şereflenenler ve bizler. Evet, bizler "sürekli devlet" olma ülküsüne hizmetimizi lâyıkıyla yerine getiriyor muyuz?

Bilmem neden şu son yıllar da devletimize kasteden dış mihrakların yalanlarına aldananların varlığına şahit oluyoruz. "Vatanın Birliği" fikri sarsılmaya çalışılmış ve bu çalışma hepimizin bir arada mutlu ve mesut yaşamasına sekte vurmuştur. Ancak bilebilsek "Vatan Birliği" denen bu kavramın altında ne güzel bir lezzet vardır ki, o da bu vatanda hep birlikte, her duyguyu paylaşma ve bu zevki yaşama düsturudur.

Artık dış mihraklara dur deme zamanı elbette gelmiştir. Ülke bütünlüğü için bu şarttır. Çünkü biz hiçbir zaman "mahkûm" değil her zaman "hâkim" bir millet karakteri ile yoğrulduk. Bu güven ise bize, bizden aşağıdakilere "aşağılık duygusu" ile bakmamayı, bilhassa insanlara ve onların oluşturduğu kütlelere, Yaradanın kanunu ve sevgisi ile bakmayı öğretmiştir.

Vatan topraklarında yaşayan her insan, kendi iç meselelerinden, ülkenin milletlerarası boyutta ki her meselesine kadar ama her şeyde kendisi için iyi ahlâk, fazilet, hakkaniyet ve başkasının hakkına saygıyı nasıl ihmâl etmiyorsa, kendi memleketimiz veya milletlerarası boyutta ki her konuya da böyle bakabilmelidir.

Zira insaniyet şemsiye altında toplanmış ve karakter itibari ile bu fazilete sahip şahsiyetler için güzellik ve bu güzelliğin mevcudiyetini tasdik eden hakikat şeksiz şüphesiz tekdir. Bu teklik değil midir ki, yağmur daneleri gibi toprağa serpilmiş rahmet zerrelerini bir kaynakta toplar ve talip olana kabı kadar ikramı kendine ilâhi bir vazife telâkki eder. Öyle ise ey âdemoğlu! Seni bu dünyaya, bütün meziyetlerini kullanıp ta bağlamaya çalışan "şeytani modanın" kıyafetini çıkarda, elimizde ki "tasavvuf libasını" sana giydirebilmenin nasiplisi meydana çıksın.

Zira sen, bu hakikati anladığın vakit, şeytan denen melek seni asla bırakmayacak, ama onun arzu ettiği seviyeye inince "ey âdemoğlu sen Allah'tan uzaklaştın, artık benim seninle işim yok" deyip ilâhi vazifesine bir başka mekânda devam için uzaklaşıp gidecektir.

Şeytanı kendinizden uzaklaştırmak, ancak nefsimizi müslüman edince gerçekleşir. Zaten biz o ulvi temizliğe ulaşınca, zannediyor musunuz ki şeytan ve onun musibetleri sizlerle uğraşacak. İşte o zaman bizler hem kendimizi inkişaf ettirmenin, hem de bizlerin karar verdiği ve sebep olduğu memleket ve diğer stratejik kararları, devlet-i ebed müddet prensibine daha uygun verebileceğiz.

Niyazımız odur ki, şu memlekette herkes kardeşçe yaşasın;

Arzumuz odur ki, bu meseleleri aşmış bir ülke olarak yüce ideallerimize dörtnala koşalım;

Duamız odur ki, memleketin her ferdi birbirine kader birliğinde kenetlenmiş dost gözüyle baksın;

İşte o zaman aşamayacağımız engel, halledemeyeceğimiz konu, alt edemeyeceğimiz düşman yoktur vesselâm.

GÜNÜN SÖZLERİ

Girmeden bir millete tefrika, düşman giremez,
Toplu vurdukça gönüller, onu top sindiremez.
Sen, ben desin efrat, aradan vahdeti kaldır.
Milletler için, işte kıyamet o zamandır.

Mehmet Akif ERSOY

Ey Türk ırkı! Tutsaktan özgür, yoksulsan varlıklı, çıplaksan giyimli olacaksın. Yeter ki, düşmanlarına kanma! Yeter ki, birliğini bozma.

Bilge Kağan

Tut Ellerimi Bir Olalım

Birlik deyince aklıma hep 1(Bir) rakamı ve Elif harfi gelir.
Tek ve bir olmak,
Milletime ne de güzel yakışır.
Her ikisi de birliğin simgesi tahtına otururlar gönlümde.
Bir, elifin kapsama alanı içinde ki manyetik bir dalga gibidir.
Elif, "Ahad" isminin manâsına götürür eşyayı,
Ahadiyet ondan bize ulaşır, Vahdaniyet olur, birlik olur,
Teklik olur, ilâhi manâda ise mertebesi yüce olur,
Allah'ın birliği ile tamamlar son durağını.
Birlik Milletimin şanlı madalyonudur kalbinde, şerefle taşır.
Madde ve manâda birlik dosta güven, düşmana korku salar.
Birlik Milletimin şanlı sancağını yere düşürmeyen, gücünü arştan alan ulvi bir eldir.
Bir gibi tekliğe vuslat aşkı, nice erleri zafere ulaştırır.
Ulaşınca ardına bir bakar ki birlikmiş bunun ilâcı.
Birlik tacını başında taşıyan bu Millet için, karanlıklar yer bulamaz aydınlık dünyasında.
Aydınlık yarınların müjdeci anası, kollarını ve kucağını açmış Türk Milletini bekler.
Nice düzenbaz ve hainlere inat.

Türkiye kadife eldivene sarılmış demir yumruktur!

Zeytin Dalı Harekatına ilişkin TBMM'de bir konuşma yapan MHP Grup Başkanvekili Erkan Akçay, "Harekâtın hedefinin, bölgede önce güvenliğin, ardından barış ve huzurun tesis edilmesi olduğu açıktır" dedi

Zeytin Dalı Harekatına ilişkin TBMM'de düzenlenen özel oturumda konuşan MHP Grup Başkanvekili Erkan Akçay harekatın meşru, hukuki ve gerekli olduğuna işaret ederek "Bu harekat tercih değil, zorunluluktur" dedi. Harekâtın hedefinin, bölgede önce güvenliğin, ardından barış ve huzurun tesis edilmesi olduğunu ifade eden Akçay, "Güvenlik olmadan barış ve huzur olamaz. Bu mücadele bir beka mücadelesidir. Bu harekât Suriye'nin kuzeyinde yaşayan insanlarımızın, kardeşlerimizin can ve mal güvenliğini sağlamak ve onları terör örgütlerinin tasallutundan kurtarmak için yapılmaktadır. Bu harekât İstanbul'un, Ankara'nın, Hatay'ın, Gaziantep'in, Şanlıurfa'nın, Kilis'in, Mersin'in, Manisa'nın, Kars'ın, Tunceli'nin, Diyarbakır'ın, Nusaybin'in, topyekûn vatanımızın güvenliği ve bölgemizin huzuru içindir." dedi.

TERÖRE KARŞI MEŞRU MÜDAFAA

Konuşmasında harekâtın uluslararası hukuktan doğan hak, yetki ve sorumlulukla yerine getirildiğine vurgu yapan Akçay Suriye'nin kuzeyinden ülkemize yönelen, artık bir güvenlik ve beka sorunu hâline gelen terör tehdidiyle karşı karşıya olduğunu ifade ederek "Afrin merkezli olan bölgeden son bir yıl içinde ülkemize yönelen terör tacizi ve saldırılarının sayısı 700'ü bulmuştur. Böyle bir tabloda, Türkiye, teröre karşı meşru müdafaa hakkı kapsamında Zeytin Dalı Harekâtı'nı gerçekleştirmektedir. Bu hak, Birleşmiş Milletler başta olmak üzere konuyla ilgili tüm uluslararası hukuk metinlerinde kuvvet kullanma yasağının en önemli istisnası olarak gösterilmektedir." dedi. Konuşmasında Afrin'in Türkiye'nin güvenliği için önemine de değinen Akçay, "Afrin'in hedef alınması siyasi, stratejik ve jeopolotik bir gerekliliktir. Afrin Türkiye'ye 22 kilometre kuş uçumu mesafededir; PKK'nın Kandil'den sonra en önemli üstlenme bölgesidir. Afrin 1990'lı yıllardan itibaren terör örgütünün Hatay, Osmaniye, Kilis, Gaziantep ve Kahramanmaraş'ta gerçekleşen terör saldırıları ve Amanoslar'da yuvalanan teröristler için geçiş üssü, ikmal noktası olmuştur. Afrin terör örgütü için Akdeniz'e sıçrama tahtası olarak görülmektedir. Afrin, güney sınırımızda oluşturulmaya çalışılan terör koridorunun, terör kuşatmasının Akdeniz'e açılan kapısıdır." dedi.

"TERÖR KUŞAĞINA KARŞI GÜVENLİK KUŞAĞI"

Akçay konuşmasına şöyle devam etti: "Zeytin Dalı operasyonu sınırlarımızın içerisinde kırsalda ve şehirde terörle yürütülen amansız mücadelenin, Fırat Kalkanı harekâtının, El Bab operasyonunun devamıdır. Harekâtın stratejik başka sonuçları da olacaktır. İlk olarak, Suriye'de emperyalist güçlerin vekâletle yürüttüğü bir savaş vardır. İşte, bu operasyon, komşumuz olan Suriye'nin geleceğinde Türkiye'nin göz ardı edilemeyeceğinin garantisidir. Suriye'nin toprak bütünlüğünün muhafazasını da amaçlayan bu harekâtla masada Fırat Kalkanı'yla elde edilen söz hakkı da güçlenecektir. İkincisi, harekât, sınır ötesinden gelen tehditlere karşı Türkiye'nin meşru savunma hakkını güçlü bir irade ve kuvvetle uygulayacağını göstermektedir. Üçüncü olarak, sınırlarımızın ötesinde, özellikle birtakım güçler izin vermeden Türkiye'nin adım atamayacağı algısı geçersiz kılınmış, yerle yeksan edilmiştir. Operasyonun dördüncü ve siyasi bir önemi de, Afrin merkezli oluşturulmak istenen kukla devletçiğin tıpkı Kerkük'te olduğu gibi daha doğmadan engellenmesidir.

Türkiye'nin yaklaşık 1.400 kilometrelik güney sınırı boyunca terör tehdidine karşı güvenlik kuşağının inşa etmelidir. Terör kuşağına karşı güvenlik kuşağı; bu, Türkiye'nin sağladığı bir güvenlik kuşağıdır. Bu güvenlik kuşağının önemli bir bölgesi de Fırat'ın doğusunda kalan Suriye topraklarıdır. PYD-YPG-Amerika eliyle bu bölgeler semirtilmiştir. Türkiye'nin güvenliği, Fırat'ın doğusu ve batısındaki tüm alanın terörden temizlenmesiyle sağlanacaktır. Afrin, bu meselenin başlangıcıdır. Ancak Afrin'den daha kritik olan Menbic'dir, Menbic'den daha kritik olan ise Fırat'ın doğusudur. Milliyetçi Hareket Partisi bu mücadelede Türkiye Cumhuriyeti'yle, milletimizle, Hükûmetle birdir ve beraberdir. Burada bizlere düşen görev, milli birlik ve beraberliğimizi şaşmaz ve sarsılmaz bir şekilde korumaktır. Türkiye kadife eldivene sarılmış demir bir yumruktur, bu böyle biline. Harekâtta şehit düşen kahramanlarımızı rahmet ve minnetle anıyoruz, yaralılarımıza acil şifalar diliyoruz. Türkiye'nin bekası, varlığı, güvenliği, istiklali ve istikbali yolunda verilen mücadelede ülkemizin gazası mübarek olsun." ■ **Haber Merkezi**

Bozyaka PM adaylığından çekildi

CHP Yunusemre İlçe Başkanı Serdar Bozkaya, il-ilçe yönetim kurulları ve milletvekillerinin desteğiyle Parti Meclisi Üyeliği'ne aday olduğunu, ancak sonrasında sorumluluklarını düşünerek ilçe başkanlığı görevine devam etmek için PM adayı olmama kararı aldığını açıkladı

Parti içi demokrasinin en güzel örneklerinden olan Cumhuriyet Halk Partisi kurultaylarından birine daha bu hafta sonu tanık olacağız. Gerçekleştireceğimiz 36. Olağan Kurultayımızda partimizin en üst karar organı olan Parti Meclisi Üyeliği'ne adaylığıma ilişkin haberler geçtiğimiz günlerde gazetelere yansımıştır.

Partimizin tüm organlarında yapılan seçimlerde olduğu gibi Parti Meclis Üyeliği seçimlerinde de gençlik kotası uygulanmaktadır. Hâlen Gençlik Kolları'nda oy kullanabilme şartlarına haiz olmam dolayısıyla İlçe Yönetim Kurulumuzun tavsiyesi, İl Başkanımızın ve Yönetim Kurulu'nun koşulsuz desteği ile Parti Meclis Üyeliği'ne aday olmayı düşündüm. Bu süreçte desteklerini esirgemeyen İlçe Başkanlarımıza, Milletvekillerimize ve Manisa örgütünün adayı olarak Genel Başkanımızın listesinde olmam için gayret gösteren Grup Başkanvekilimize teşekkür ediyorum.

Söz konusu adaylık düşüncem ile ilgili tüm olumlu gelişmelere ve güzel ülkemizin en uzak şehirlerinden bile aldığımız destek telefonları ve mesajlarına rağmen içinde bulunduğumuz koşullarda Parti Meclisi Üyeliği'nden daha önemli ve öncelikli işlerimizin olduğunu düşünerek aday olmamaya karar vermiş bulunmaktayım.

Parti Meclis Üyeliği ve İlçe Başkanlığı; sorumlulukları çok büyük ve aralarında tercih yapılması gereken görevler olduğundan tercihimi İlçe Başkanlığı'ndan yana kullanacağım. İlçe kongremizde şahsıma destek olan delegelerimizin güvenine görev sürem boyunca lâyık olmak siyasi ahlâk bilincimin gereğidir. Ayrıca önümüzdeki süreçte tek siyasi hedefim; 2019 yılında gerçekleşecek olan yerel seçimlerde Yunusemre ilçesinde başarıya imza atarak, belediyeyi kazanan siyasi partinin İlçe Başkanı olabilmektir. Parti Meclisimizde şahsımın yerine örgüt içerisinde herhangi bir görevi bulunmayan donanımlı başka bir genç arkadaşımın yer alması gerektiğine inanıyor, saygılar sunuyorum. ■ **Haber Merkezi**

Kimse vatandaşı kandırmaya çalışmasın!

Karaköy'de temizlenmeye sokakta Yunusemre Belediyesi, 'Sokak bağlantısı Mimar Sinan Bulvarı'ndan geliyor, Büyükşehir'in sorumluluğunda' demişti; ama Başkan Ergün, arada Doğu Caddesi olduğunu söyledi ve "Yunusemre Belediyesi temizlemek istemiyorsa bizim ekiplerimiz temizleyemeye hazır" dedi

Konuğu olduğu Manisa Web TV'de gündeme yönelik soruları yanıtlayan Manisa Büyükşehir Belediye Başkanı Cengiz Ergün, Yunusemre Belediyesinin sorumluluk alanında olmasına karşılık temizlik yapılmayan ve vatandaşlara "Büyükşehir'in sorumluluğunda" algısı oluşturulan Sakarya Caddesi ile ilgili de samimi açıklamalarda bulundu. Yalan yanlış bilgilerle vatandaşları kandırma noktasına gidilmemesini söyleyen Başkan Ergün, söz konusu caddeyi Yunusemre Belediyesi temizlemek istemiyor ise Büyükşehir Belediyesi'nin temizlemeye hazır olduğunu belirtti.

Manisa Büyükşehir Belediye Başkanı Cengiz Ergün, Manisa Web TV'de ana haber bültenine konuk oldu. Kent gündemine yönelik önemli açıklamalarda bulunan Başkan Ergün, Yunusemre Belediyesinin sorumluluk alanında olmasına karşılık temizlik yapılmayan ve vatandaşlara "Büyükşehir'in sorumluluğunda" algısı oluşturulmaya çalışılan Sakarya Caddesi ile ilgili de samimi açıklamalarda bulundu. Seçim süreci hattının başladığını ve bu nedenle polemik yaratılmaya çalışıldığını belirten Başkan Ergün," Nerden vururuz, nereden karalarız?' diye düşünüyorlar. Kendi özel sitelerinde bu tür haberler yaptırıyorlar. Bunlara gülüp geçiyorum. Cengiz Ergün'ü bununla vuramazsınız. Kendi icraatlarınızla vurursunuz" dedi.

KARAKÖY'E ÇIKAN 10 METRELİK BİR CADDE

Belli başlı sitelere 'Büyükşehir'in yetkisindeki sokak leş gibi' manşetleriyle haber servis edildiğini belirten Başkan Ergün," Geçtiğimiz hafta Manisa'da bir yerel televizyon kamerayı almış eline çekim yapmış. Belli başlı sitelere de servis etmiş. Haberlerde 'Büyükşehir'in yetkisindeki sokak leş gibi' diye manşetler atılmış. Benim de fotoğraflardan dikkatimi çekti. 'O sokak 18 metre olamaz' dedim. 10 metreden fazla olamaz diye düşündüm. Hemen ilgili daire başkanımızı aradım. Çevre Koruma ve Kontrol Daire Başkanım Ertuğrul Bey'i görevlendirdim. Nedir ne değildir. Gerekli tahkikatı yapın ve bilgilendirin kamuoyunu dedim. Ticaret Lisesi'nden Aksa gaza doğru gelen cadde var. O yol 20 metre geliyor. Orası bize kalmış. Çünkü 20 metrenin üstünde. Onların gösterdiği cadde Doğu Caddesi'nde bitiyor. Buradan itibaren Karaköy'e çıkan 10 metrelik bir cadde. Bu yolun bize ait olduğunu iddia etmişler. Bir baktım

Cumartesi günü gazetelerde ' Büyükşehir temizlemek zorunda yalan söylüyor' manşet yaptırılmış. Bir madde var. Demişiz ki alınacak meclis kararından sonra Büyükşehir Belediyesi görev ve sorumluluğunu geçecek 18 metre ve üzerindeki yolların daralması halinde devamlılık arz eden yol Büyükşehir Belediyesi yetki ve sorumluluğundadır. Bu madde şu anlama geliyor. 18 metre yol gidiyordur, ama bulvar bitmemiştir. Yapılaşmanın getirdiği sorunlardan bazı daralmalar vardır. 3 metre, 5 metre kadar. Madde bunu kapsamaktadır. Doğu Caddesi'ne gelecektir. Orada benim sınırım bitecek. 20 metrelik doğu caddesini geçtikten sonra 10 metreye geçen caddeyi aynı yol olarak kabul edecek. Bunların bahsettiği gibi böyle bir mantığı almam mümkün değil. Bunun bazı örnekleri var. İngolstadt Bulvarı Büyükşehir'in, Birlik Caddesi bizim. Peki, bu aradaki 13 metreye düşen yol Büyükşehir'e neden gelmemiş. Ana yol kesiyor burada. O zaman onu da ver"dedi.

TEMİZLEMEYE HAZIRIZ

Söz konusu caddeyi Yunusemre Belediyesi temizlemek istemiyor ise Büyükşehir Belediyesi'nin temizlemeye hazır olduğuna dikkat çeken Başkan Ergün," İfade etmek isteğim şu. Bu caddeler arasında kısmen 1 metre 2 metrelik bahçe düzenlemelerinden dolayı daralmalar olabilir. Kabul edebiliriz. 3. Madde onu kapsıyor. Sorun değil. Eğer biz o caddeyi temizlemek istemiyoruz diyorlarsa, biz temizlemeye hazırız. Yalan yanlış olarak insanları kandırma noktasına gitmeyin. Çocuklar dahi bunu anlayabilecek konumda. Eğer bize vermek istiyorlarsa biz büyükşehir olarak yapmaya hazırız. Böyle ufak polemiklerle Yunusemre Belediyesiyle, Büyükşehir'i karşı karşıya getirmeyin" dedi. ■ **Haber Merkezi**

Başkan Ergün, Cemal Ergün Caddesi'ni ve parkları istedi

Manisa Büyükşehir Belediye Başkanı Cengiz Ergün, Yunusemre Belediyesinin, Uncubozköy Mahallesi Cemal Ergün Caddesi üzerinde yaptığı çalışmalara değinerek, Cemal Ergün Caddesi'nin kendisi için önemli ve manevi değerinin olduğunu kaydetti ve cadde ile parkları istedi

Manisa Büyükşehir Belediyesi Web TV'nin programına konuk olan Manisa Büyükşehir Belediye Başkanı Cengiz Ergün, Yunusemre Belediyesinin çalışmalarına yönelik açıklamalarda bulundu. Yunusemre ilçesine bağlı Cemal Ergün Caddesi'ndeki aydınlatma direklerinin sökülmesine değinen Başkan Ergün, konuyla ilgili olarak, "Her şey bitti benim 3 sene önce Cemal Ergün Caddesi olarak meclis kararıyla verilmiş olan cadde benim babamın ismidir. 1 Ocak itibariyle bu meclis kararı netleşti, üzerinden 20 gün geçti. 20 gün sonra benim 3 sene yerleştirdiğim bütün aydınlatma lambalarının tamamı geçen hafta Cuma günü söküldü. Şimdi her şey bitti de sıra bunlara mı geldi? O bulvarın aydınlatma lambalarının tamamını söküyorsunuz. Çalışıyor herhangi bir şeyi yok. Tasarruf amacıyla sökülmüş. Geçen dönem yaptığımız yeşil kuşak çalışmasında ne kadar çalılık, maki varsa hepsi kazındı. Yerlerine birer ince ağaç dikildi. Yeşilliklerin hepsi yok oldu" dedi.

"CEMAL ERGÜN CADDESİ KARANLIĞA GÖMÜLDÜ"

Başkan Ergün, cadde üzerinde Yunusemre Belediyesi tarafından yapılan çalışmaların vatandaşları karanlığa gömdüğüne vurgu yaparak, "Uncubozköy Mahallesi Cemal Ergün Caddesi üzerindeki direkler söküldü. Gece oraya gidin cadde zindan karanlığında. Sen ne yapmak amacındasın. Bunu vatandaşa izahını yapın. Tasarruf amacıyla yapacağım dediğin bulvardaki lambaların tamamını söküyorsun da Barbaros, Kuşlubahçe ve diğer mahallelere dikilen lambalar sarfiyat yapmıyor mu? Burada zarar oluyor orada zarar olmuyor. 3 sene önce dikilmiş olan bir lambadan sen ne istersin. Amaç ben, amaç Cengiz Ergün'ün babasının adını taşıyan Cemal Ergün Caddesi'ne sözde bana siyasi hareket yapmak. Bunu yaparak orada yaşayan insanları cezalandırıyorsun. Yenisi dikeceklermiş. Ben bir teklif yapıyorum. Bu işleri bıraksınlar. Herkes kendi işine baksın. Kimse kimseyi karalama noktasına gitmesin. Bu benim hayatta yapmadığım bel altı siyaset. Siz de bel altı siyasete girmeyin. Sen Büyükşehir Belediyesi'nin yaptığını karalamaya çalışacaksın, yalan yanlış haberlerle. Ben senin için 10 tane bulurum. Bugün Muradiye şantiyesinin önünde Hüseyin Genç'in arazisine Yunusemre Belediyesi'nin şantiyesinin önüne dökülen atıklara baksınlar önce. Çöplüğe götürmeyip oradaki araziye dökülen atıkları siz engelleyin önce. Ben bunun gibi çok örnek bulurum. Herkes işine baksın, kavgayla bizim işimiz olmadı. Ama suçlandığımız zamanda en iyi şekilde cevabını veririz. Benim buradan Yunusemre Belediyesi'ne bir teklifim var. Uncubozköy'deki Cemal Ergün Caddesi'nin benim için manevi değeri vardır. Babamın ismini taşıyor. Cemal Ergün Caddesi 16 metredir. 2 metre küçüktür. Bu caddeyi babamın adına olan ailemizin yaptırdığı Cemal Ergün Parkı, Nail Ergün Parkı bu iki parkı ve caddeyi Yunusemre Belediyesi Büyükşehir Belediyesi'ne bıraksın. Ben en güzelini yapayım. Verirlerse canları sağ olsun, vermezlerse ben de bu konuyu her gün kamuoyunda işlerim. İlle Yunusemre'nin logosunu asarak hizmet yapacağını sanıyor. Logolara insanlar kanmıyor. Yapılanlara bakıyor. Sonuçta bunlar hoş değil" dedi.

Başkan Ergün, Uncubozköy Mahallesi'nin kendisi için önemli olduğunu ve babasının adını taşımasından dolayı manevi bir değeri olduğunu belirterek, Cemal Ergün Caddesi ve iki parkın sorumluluğunu Yunusemre Belediye Başkanı Mehmet Çerçi'den istedi. Başkan Ergün, "Mehmet Çerçi'ye selamlarımı sevgilerimi gönderiyorum. Burası benim için önemli, 40 senemizi verdik biz oraya. Orasının temeli 1955'lere dayanır. Benim dedemden gelen bir arazi orası. Sonra babamız almış geliştirmiş, bu noktalara geldi. Biz bu memlekette kazandık, o yatırımları yaptık. Okulumuzu yaptık, anaokulumuzu yaptık, okul yetmedi sınıf sayısını arttırdık. Yetmedi üst geçit köprülerini, parklarını yaptık. O bölgeye bizim babamızın dedemizin anılarını yaşatmak için manevi noktadan bakıyoruz. Oraya yıllarımızı verdik, orada kazandık, oraya yatırdık. Başka yerlere kaçırmadık. Sonuç itibariyle bu memleketin evladıyız, Mehmet Çerçi uygun görürse meclisi de, ilgili daireleri de uygun görürse o caddeyi ve iki parkı bize bıraksın. Çalışmalarımızı en güzel şekilde yaparız o lambaları da oraya tekrar dikilmesini rica ediyorum" diye konuştu. ■ **Haber Merkezi**

CHP nereye koşuyor? (2)

Mustafa ÖZCAN
DOSTÇA
mustiozcan45@hotmail.com

Kılıçdaroğlu, Diyarbakır Barosu'nda yaptığı açıklamada Diyarbakır'da hendekler kazan ve barikatlar kuran PKK'li teröristlere "Barikatı kuran arkadaşlar...." diye sesleniyor. (02.12.2015)

CHP İstanbul Geçlik Kolları Başkanı Kenan Otlu, yaptığı açıklamada -daha sonra tashih etmeye çalışsa da- Güneydoğu Anadolu'daki hendek eylemlerine destek vereceklerini, Faşizm'e direneceklerini belirterek Doğu'da katliam ve zulüm olduğunu söylüyor. (06.01.2016)

CHP Ankara Milletvekili Aylin Nazlıaka makam odasındaki Atatürk portresini indiriyor ve partisinden ihraç ediliyor. (07.02.2016)

CHP İstanbul Milletvekili Sezgin Tanrıkulu, CHP İstanbul Milletvekili Gürsel Tekin ile Londra'da katıldığı bir programda PYD'nin terör örgütü olmadığını, PYD'nin Suriye'de kendi yaşamlarını ve topraklarını korumaya çalışan bir örgüt yapılanması olduğunu söylüyor. (10.02.2016)

CHP Genel Başkan Yardımcısı ve Parti Sözcüsü Selin Sayek Böke, HDP'ye çağrı yaparak AK Parti'ye karşı cephe oluşturulması gerektiğini söylüyor. (04.04.2016)

CHP Ankara Milletvekili Şenal Sarıhan, PKK teröristlerini masumlaştırarak açıklamalarında teröristler için "eylemci" tanımını kullanıyor. (14.04.2016)

CHP'nin Anıtkabir'e düzenlediği ve Kılıçdaroğlu'nun da katıldığı 19 Mayıs yürüyüşünde içlerinde CHP İstanbul milletvekilleri Mahmut Tanal ve Eren Erdem'in de bulunduğu bir grup, terör örgütü DHKP-C marşını söylüyor. (19.05.2016)

CHP'nin yirmi dört milletvekilinin 2016 yılı içersinde cezaevlerindeki seksen bir PKK'li ve DHKP-C'li teröristi ziyaret ettiğini Adalet Bakanı Bekir Bozdağ açıklıyor. Kılıçdaroğlu da katıldığı bir televizyon programında bu açıklamayı teyit ediyor. Ayrıca 2014 ve 2015 yıllarında da toplam yüz altmış dört teröristin CHP milletvekillerince değişik zamanlarda ziyaret edildiğini de ifade ediyor Bozdağ. (10.06.2016)

CHP Genel Başkan Yardımcısı Murat Özçelik, seçim sonuçlarının değerlendirildiği kapalı yapılan TBMM CHP Grup Toplantısı'nda ailece HDP'ye oy verdiklerini belirterek "Ben ve çevremdekiler de HDP barajı geçsin diye oy verdik." açıklamasını yapıyor. (26.06.2016)

Darbe girişimi olursa ilk önce kendisinin tankların önüne geçeceğini söyleyen Kılıçdaroğlu için 15 Temmuz 2016 FETÖ darbe girişiminde havalimanında yollar açılıyor, Kılıçdaroğlu Bakırköy Belediye Başkanı'nın evine gidiyor ve darbe gecesini burada kahvesini yudumlayarak geçiriyor. (16.07.2016)

Kılıçdaroğlu, terör örgütü PKK'nin yayın organı IMC TV'nin kapatılmasına karşı çıkarak bu televizyonun ülkeyi aydınlattığını söylüyor. (01.10.2016)

CHP Adana mitinginde Kılıçdaroğlu, PKK ve FETÖ'nün basın ayağına yönelik operasyonlarda tutuklanan gazetecilerin mağduriyetinden bahsediyor, bu gazetecilerin isimlerini tek tek okuyarak alkışlatıyor ve bu gazetecilere iade-i itibar yapılacağını söylüyor. (04.12.2016)

Kılıçdaroğlu, Anayasa değişikliğine olumlu oy verenleri ihanetle suçluyor. (05.01.2017)

Kılıçdaroğlu, 15 Temmuz 2016 FETÖ darbe girişimini "kontrollü darbe" olarak nitelendiriyor ve bu iddiasını da o tarihten bugüne kadar tekrarlıyor. (03.04.2017)

Akademisyen Nuriye Gülmen ve öğretmen Semih Özakça'nın DHKP-C terör örgütü üyeliğinden gözaltına alınmasını protesto etmek amacıyla CHP İzmir Milletvekili Mustafa Balbay, CHP Malatya Milletvekili Veli Ağababa ve CHP Ankara Milletvekili Ali Haydar Hakverdi oturma eylemi yapıyorlar. (22.05.2017)

CHP İstanbul Milletvekili Sezgin Tanrıkulu Der Spigel'e verdiği demeçte Avrupa ülkelerine çağrıda bulunarak Cumhurbaşkanı Erdoğan'ın zor günler geçirmesi için Türkiye'ye ekonomik yaptırımlar uygulanmasını ve yatırımların kesilmesini istiyor. (06.06.2017)

CHP İstanbul Milletvekili Enis Berberoğlu; devletin gizli kalması gereken bilgilerini siyasal ve askeri casusluk maksadıyla açıklamak suçundan tutuklanıyor, yargılanıyor ve yirmi beş yıla mahkûm oluyor. (14.06.2017)

Kılıçdaroğlu'nun 15 Haziran 2017'de başlattığı "Adalet Yürüyüşü"ne FETÖ mensuplarının hem sosyal medyadan hem yürüyüşe katılımlarıyla hem de terörist başının talimatlarıyla destek verdikleri gözleniyor ve görülüyor. Ayrıca bu yürüyüşün 15 Temmuz 2016 FETÖ darbe girişimine katılanlara ve tutuklu bulunanlara destek için yapıldığı da iddia ediliyor. (18.06.2017)

Eyvallah!

İlk müdahaleyi onlar yapacak!

Şehitler Ortaokulu Okul Aile Birliği ve sınıf anneleri Şehzadeler Halk Eğitim Merkezinde açılan İlk Yardım Kursuna katılarak okulda veya dışarıda yaralanmalara ilk ve doğru müdahaleyi yapmak için eğitim alıyor

Manisa'nın Şehzadeler ilçesindeki Şehitler Ortaokulu Okul Aile Birliği üyeleri ve sınıf anneleri öğrencilerin okulda veya günlük yaşamda karşılaşabilecekleri yaralanmalara veya acil durumlara ilk ve doğru müdahaleyi yapabilmek için Şehzadeler Halk Eğitim Merkezinden talep ettikleri İlk Yardım Kursuna katıldı. 25 velinin katıldığı kursla ilk ve doğru müdahale konusunda bilinçlenecek olan velilerin diğer okullara da örnek olması bekleniyor.

Açtığı binlerce kursla vatandaşın eğitilmesine büyük katkı sağlayan Şehzadeler Halk Eğitim Merkezi Müdürlüğü Şehitler Ortaokulu Okul Aile Birliği tarafından talep edilen İlk Yardım Kursunu açarak velileri ilk ve doğru yardım konusunda bilinçlendiriyor. Günde 6 saat, toplam 18 saat ve 3 gün sürecek kursun sonunda veliler hem Ilk Yardım Kursu Sertifikası alacak hem de paniğe kapılmadan çocuklarına veya yardıma ihtiyacı olanlara ilk ve doğru müdahaleyi yapmış olacaklar.

"VELİLER ÖRNEK DAVRANIŞ SERGİLEDİ"

Şehitler Ortaokulu Okul Aile Birliğinin Şehzadeler Halk Eğitim Merkezi Müdürlüğünde böyle bir taleple gelmelerinin örnek bir davranış olduğunu kaydeden Kurs Eğitmeni İsmail Başer, "Şehitler Ortaokulu velilerinin bu yönde bir kurs talepleri olmuş ve müdürümüze iletmişler. Müdürümüz de bizden bu kursun açılmasını istedi. Ben velilerimizi duyarlılıklarından dolayı tebrik ediyorum. Bir öğrenci velisi olarak buraya gelip çocuklarına yardımcı olmak amacıyla kurs görmek çok güzel bir davranış. Keşke herkes, bütün halkımız bu şekilde duyarlı olsa ve bu kurslara katılsalar çok daha iyi olur" dedi.

"TALEP GELİRSE DİĞER OKULLARA DA KURS AÇARIZ"

Okulun 25 velisinin katıldığı kursun açılması talebinin velilerden gelmesinin kendilerini çok mutlu ettiğini kaydeden Şehzadeler Halk Eğitim Merkezi Müdürü Mehmet Kanca, "Yaklaşık 3 bin 200 çeşit kursumuz bulunuyor. Daha önce müdürlüğünü yapmış olduğum bir okulun öğrenci velilerinin, okul aile birliği olarak öğrencilerin herhangi bir yaralanmada, onların okulda karşılaşabilecekleri acil durumlarda böyle bir ihtiyaç hissederek kurs talep etmeleri bizi ayrıca memnun etti. Hepsine hayırlı olmasını, böyle bir belgeyi aldıktan sonra bunu kullanabilecekleri bir olayla karşılaşmamalarını ama yine de diğer okullara örnek olmasını diliyorum. Okul aile birliği başkanını ve üyelerini kutluyorum. Diğer okullardan da böyle bir talep gelirse Şehzadeler Halk Eğitim Merkezi Müdürlüğü olarak tüm okulların velilerine yönelik bu tip kurslarımızı açabiliriz" diye konuştu.

Okulda yaşanan bir öğrenci yaralanmasından durumdan sonra okul aile birliği ve sınıf anneleri olarak böyle bir kursa katılmak istediklerini kaydeden Şehitler Ortaokulu Okul Aile Birliği Başkanı Özlem Paşaoğlu, Şehzadeler Halk Eğitim Merkezi Müdürü Mehmet Kanca'nın kurs taleplerine olumlu cevap vermesinin kendilerini çok mutlu ettiğini dile getirdi. Kursun Halk Eğitim Merkezi Müdürlüğü ile birlikte ortak projeleri olduğunu dile getiren Paşaoğlu, "Çevremizdeki, okulumuzdaki ve diğer her türlü başımıza gelebilecek olaylarda, yaralanmalarda çevremize yardımcı olabilmek istedik. Geçenlerde okulumuzda bir çocuğun başına bir olay geldi ve bizler de bunun üzerine kursa katılmayı uygun gördük" dedi. Okul velilerinden Aysel Öztürk isimli kursiyer ise şunları söyledi:

"Böyle bir kursun olduğunu duyunca ben de katılmak istedim. Günlük hayatımızda veya işyerimizde her an karşılaşabileceğimiz bir olayda Allah korusun bir trafik kazasında, kendimize, ailemize ve çevremize yardım edip oradaki insanlara bilinçli olarak ilk yardımı yapmak ve bilgi almak amacıyla bu kursa katıldım. Müdürümüz Mehmet Kanca, Müdür Yardımcımız Mustafa Tire, Hocamız İsmail Başer ve Okul Aile Birliği Başkanı Özlem Paşaoğlu'na katkılarından dolayı teşekkür ediyorum. Böyle bir kursa gelmeyi çok istiyordum. Onların vesilesiyle katılmış olduk." ■ İHA

Başkan Çelik'ten Çınar'a tebrik ziyareti

Şehzadeler Belediye Başkanı Ömer Faruk Çelik, geçtiğimiz hafta yapılan genel kurulda yeniden Manisa Esnaf Sanatkâr Kredi Kefalet Kooperatifleri Birliği Başkanı Recep Çınar'a makamında hayırlı olsun ziyaretinde bulunarak başarılar diledi.

Şehzadeler Kaymakamı İsmail Çorumluoğlu ve Şehzadeler Belediye Başkanı Ömer Faruk Çelik, Manisa Esnaf Sanatkâr Kredi Kefalet Kooperatifleri Birliği Başkanı Recep Çınar'ı makamında ziyaret etti. Geçtiğimiz hafta yapılan genel kurulun ardından Başkanlık görevine yeniden seçilen Çınar ve yönetimini tebrik eden Başkan Çelik "Geçtiğimiz günlerde yapılan kongre ile yeniden seçilen değerli Başkanımız ve yönetim kurulu üyelerine başarılar diliyorum. Şehzadeler Belediyesi olarak kurulduğumuz günden beri, Esnaf Kefalet ile çok uyumlu bir şekilde çalışmalar yaptık. Değerli Başkanımız Recep Çınar ağabeyimiz, yönetimi ve esnaflarımız ile birlikte belediyemizin projeleri ile ilgili sürekli olarak fikir alışverişinde bulunduk. Kendileri de her konuda bizlere destek verdiler. İki kurum olarak iş birliği içerisinde olmaya devam edeceğiz. Tekrardan Recep Çınar Başkanımız ve yönetimine başarılar diliyorum" dedi.

Şehzadeler Belediyesinin yeni kurulan bir belediye olmasına rağmen başarılı çalışmalara imza atığını ifade eden Manisa Esnaf Sanatkâr Kredi Kefalet Kooperatifleri Birliği Başkanı Recep Çınar "Esnaf Sanatkârlar Kredi Kefalet Kooperatifi olarak bu ziyaretiniz bizleri son derece memnun etmiştir. Bu nezaketiniz den ötürü tüm yönetimimiz adına teşekkür ediyorum. Şehzadeler Belediyesi sizin isminiz ile özdeşleşen bir yer oldu. Yeni kurulan bir belediye olmasına rağmen gerçekten de ciddi çalışmalara imza attı. Biz sizi gerçekten de kendi teşkilatımızın bir parçası olarak görüyoruz ve esnaflar olarak sizleri seviyoruz. Manisa için yapılan her doğrunun arkasında olduğumuzu belirtmek istiyorum. Esnaf Kefalet olarak geçtiğimiz hafta kongremizi gerçekleştirdik" dedi. Kaymakam Çorumluoğlu' da Reep Çınar ve yönetimini tebrik ederek, başarılar diledi. ■ Haber Merkezi

Afrin'den gönderilen selamı yerine ulaştırdı

Saruhanlı Belediye Başkanı Hüseyin Yaralı, ilçenin Koldere Mahallesi'nde yaşadığı belirlenen Uzman Çavuşun ailesini evlerinde ziyaret ederek, oğullarının Afrin'den gönderdiği selamı anne ve babaya iletti.

Türk Silahlı Kuvvetleri (TSK) tarafından Afrin bölgesindeki teröristleri etkisiz hale getirmek amacıyla başlatılan Zeytin Dalı Harekatı'nda görev alan Manisalı Tankçı Uzman Çavuş Atakan Ohkan'ın geçtiğimiz günlerde medya üzerinden ailesine gönderdiği selamı, Saruhanlı Belediye Başkanı Dr. Hüseyin Yaralı yerine ulaştırdı.

Uzman Çavuş Ohkan'ın babası Nebi ve annesi Meryem Ohkan'a Kur'an-ı Kerim ve Türk Bayrağı da hediye eden Başkan Yaralı, bir süre görüşüp sohbet ettiği ailenin talep ettiği ihtiyaçlarla yakından ilgileneceklerini de söyledi.

Denizli Tugay Komutan Vekili olan ağabeyi Kurmay Albay Gültekin Yaralı'nın da El-Bap'ta görevli olduğunu belirten Başkan Yaralı, ülkemizin istikbali için askerlerimizin sınır dışında da destan yazdıklarını ifade ederek şunları kaydetti:

"Zeytin Dalı Harekatı'nda görev alan askerlerimizden Uzman Çavuş Atakan Ohkan, geçtiğimiz günlerde bir televizyon kanalında Manisa'ya ve ailesine selam göndermişti. Bizde o selamı bizzat kendimiz getirelim istedik. Hem ailemizi ziyaret etmek, hem de bir ihtiyaçları olup olmadığını sormak istedik. Askerlerimiz orada vatanımız için düşmanla çarpışıyor. Askerlerimizin aileleri bizlere emanettir. Sizlerin evlatları sayesinde bu vatan, bu millet asla diz çökmeyecek. Tüm dünyaya mesajımız bu yöndedir. Biz bu şartlarda çocuklarımızı yetiştiriyoruz ve askere gönderiyoruz. Benimde Kurmay Albay ağabeyim şuanda El-Bab'ta görevli. Aynı duygu ve düşünceleri taşıdığımız için bir birimizi çok iyi anlıyoruz. Ailemizin ne ihtiyacı varsa belediye olarak yapmaya çalışacağız."

5 ÇOCUKTAN İKİSİ UZMAN ÇAVUŞ

53 yaşındaki Nebi Ohkan ise ikisi engelli olan 5 çocuğundan diğer ikisinin Uzman Çavuş olduğunu, vatana ve millete hizmet ettiklerini dile getirdi.

Büyük oğlu Halil'in Mersin'de Jandarma Uzman Çavuş olarak görev yaptığını ve küçük oğlu Atakan ise Afrin'de Zeytin Dalı Harekatı'nda Tankçı Uzman Çavuş olarak görev yaptığını belirten Baba Ohkan şöyle konuştu:

"Onlardan her akşam telefon geliyor ve biz bundan mutluluk duyuyoruz. 'Baba siz orada rahat olun, bizim rahatımız burada gayet iyi. Biz burasını kurtarmaya geldik. Canla başla çalışıyoruz. Hiç bir zaman aklınıza kötü bir şey getirmeyin, annem babam rahat olun biz devlet için çalışıyoruz. Millet için çalışıyoruz huzurluyuz, biz ölsek de her zaman yayındayız.' diyor. Bende onlara, 'Sizler bana bu kadar güzel kelimeler söylediğiniz için Allah sizden razı olsun. Sizler var olun devletimiz sağ olsun' dedim. Benim çocuklarım ve tüm Mehmetçiklerimiz orada bir tane bile terörist kalmayana dek mücadeleye devam etsinler. Çocuklarım orada askerlik görevlerini bitirsinler ve memleketlerine huzur içinde gelsinler. Biz mutluluk duyuyoruz onlarla, çok gururluyuz." ■ İHA

Şehirlerarası Otobüs Terminali'nde kan bağışı

Manisa Büyükşehir Belediyesi ve Türk Kızılayı Manisa Şubesi işbirliği ile başlatılan kan bağışı kampanyası Şehirlerarası Otobüs Terminali ile devam etti. Terminalde görev yapan Büyükşehir Belediyesi personelleri, esnaf ve vatandaşlar, kan bağışında bulunarak kampanyaya destek oldu. Manisa Büyükşehir Belediyesi hizmet birimlerinde görev yapan personeller, kan bağışında bulunmaya devam ediyor. Bu kapsamda son olarak Manisa Büyükşehir Belediyesi Şehirlerarası Otobüs Terminali'nde de Türk Kızılayı Manisa Şubesi görevlileri, kurulan stantta kan bağışlarını topladı. Terminaller Şube Müdürü Hakan Göktaş, zabıta ve güvenlik birimlerinin personelleri, terminal esnafı ve vatandaşlar, '1 Ünite Kan, 3 Can' sloganından hareketle kan bağışında bulundu. Türk Kızılayı Manisa Şubesi görevlileri, Büyükşehir Belediyesi'nden gördükleri destek dolayısıyla teşekkür etti. ■ Haber Merkezi

Bu ekip gönüllere dokunuyor

Manisa Büyükşehir Belediyesinin en önemli sosyal sorumluluk projelerinden bir tanesi olan Evde Bakım Hizmetleri kapsamında, Sağlık İşleri Dairesi Başkanlığı, hizmetten faydalanan 3 vatandaşı ziyaret etti, taleplerini dinledi, sorunlarına ortak oldu. Büyükşehir Belediye Başkanı Cengiz Ergün öncülüğünde birinci önceliklerinin vatandaşların yüzünü güldürmek olduğunu belirten Sağlık İşleri Dairesi Başkanı Talip Akbaş, "Vatandaşlarımızın yaralarını sarıyor, aynı zamanda yüreklerine dokunuyoruz" dedi.

Manisa Büyükşehir Belediyesi, Evde Bakım Hizmetleri ile yüz güldürmeye ve şifa olmaya devam ediyor. Bu kapsamda hizmetten faydalanan Kadir Tez, Elif Bakır ve Özkan Kahraman evlerinde ziyaret edilerek, talepleri dinlendi, geçmiş olsun dileklerinde bulunuldu. Ziyarette Manisa Büyükşehir Belediyesi Sağlık İşleri Dairesi Başkanı Talip Akbaş, Evde Bakım Hizmetleri Şube Müdürü Fisun Mersinli ve Evde Bakım Hizmetleri personelleri yer aldı. Kadir Tez, Elif Bakır ve Özkan Kahraman, Manisa Büyükşehir Belediyesi sayesinde yalnız olmadıklarını, zor günlerinde Evde Bakım Hizmetleri personelleri ve Sağlık İşleri Dairesi Başkanlığının sıcak yüzüyle karşılaştıklarını ifade ettiler.

Evde Bakım Hizmetleri'nden faydalanan vatandaşlara acil şifalar dileyen Manisa Büyükşehir Belediyesi Sağlık İşleri Dairesi Başkanı Talip Akbaş, "Manisa Büyükşehir Belediye Başkanımız Cengiz Ergün'ün öncülüğünde hizmetimizi Şehzadeler, Yunusemre ve Turgutlu ilçelerimizde vatandaşlarımıza ulaştırıyoruz. Ahmetli ilçemizde de bu uygulamamız başlayacak. Vatandaşlarımızın yalnız olmadığını, zor günlerinde yanlarında olduğumuzu gösteriyoruz. Vatandaşlarımızın yaralarını sarıyor, aynı zamanda yüreklerine dokunuyoruz. Büyük bir aile olduk. Bu hizmetimiz yayılarak devam edecek" dedi. ■ Haber Merkezi

Terzi esnafı yok oluyor!

Manisa'da çırak bulmakta zorlanan terzi esnafı yok olmakla karşı karşıya. 1958 yılında mesleğe başladığını belirten Manisa Terziler ve Sanatkarlar Esnaf Odası Başkanı Naci Kömüldaş, günümüzde gençlerin mesleğe fazla ilgilerinin kalmadığını ve çırak bulmakta güçlük çektiklerini vurguladı

Manisa'daki yeni terzilerin yetişmediği için terzi sayısının her geçen gün azaldığını kaydeden Kömüldaş, Manisa'da şu an 15 terzinin kaldığını vurguladı. Mesleğe köyde ağabeyinin yanında çırak olarak başladığını ve daha sonra devam ettiğini belirten Kömüldaş, "Askerden sonra Manisa'ya gelerek 2 sene kalfalık yaptım. 1971'den bugüne kadar da mesleğe devam ediyorum. Eskiden eleman boldu ve oldukça fazla kalfa ve çırak yetiştirdik. Şimdi ise eleman bulmakta zorlanıyoruz. Manisa Terziler ve Sanatkarlar Esnaf Odası'na 1988'de başkan oldum ve başkanlığa hala devam ediyorum. Sıkıntılarımız çok, çırak yok. Meslekte çırak olmayınca, usta olunmuyor, kalfa olunmuyor." Şeklinde konuştu.

"Mesleğimiz ölmez ama yetişen yok"

İnsan var olduğu sürece bu mesleğin ölmeyeceğini savunan Kömüldaş, "Bu meslek yok olmaz, hep birileri yapacaktır. Ütopya'dan gelecek terzi yine olacak. Bundan 20 yıl önce Almanya'ya giden arkadaşlarımız 'ısmarlamacı terzi yok' Almanya'da. Kalbur üstü kişiler diktiriyor derlerdi. Ama şimdi buradaki durum aynı oldu. Şu anda Manisa'da hazırun listemizde 199 üyemiz var. 214 esas üyemiz var. Bunların içinde ısmarlama takım elbise dikecek yaklaşık 15 arkadaşımız var, onlar da eski terziler. Diğer üyelerimiz yorgancı, dikiş nakış, son zamanlarda yaygın olan paça kıvırmalar gibi. Paça kıvırmalar mesleği biraz daha düşürdüler. 2 lira,3 lira paça yapıyorlar. Bunlarla ilgili ilk yapacağımız toplantıda karar alacağız. Fiyat tarifesi konusunda herkes eşit olsun diye. Manisa'da terzi ustası olarak 15 kişi var." Dedi.

"Önce kaç para alacaklarını soruyorlar"

Çırak bulmakta zorlandıklarını, gelen çırak adaylarının da önce alacağı parayı sorduğuna dikkati çeken Kömüldaş, "Eskiden çırak çoktu. Şimdi ise yok. Geliyor bana çırak lazım diye, bende lazım diyorum, kaç para vereceksin diyor. Şartlar o kadar zorlaştı ki. Bizim meslek gerçekten zor. Biz çırak bulamamaya başlayınca berberlerde çok çırak vardı. Güzel para kazanıyorlardı. Allah daha çok versin, kazansınlar. Şimdi onlarda da yok. Bizim sanat biraz ağır. Her insan yapamaz zaten zahmetli bir iş. 3, 5 santimlik bir iğnenin arkasından koşuyoruz, o gidiyor ben arkadan gidiyorum. Her şey makine." Şeklinde konuştu. ■ **Turgay DUYAR**

Tedavi olmak için Burdur'dan geldi

Burdur ilinde geçirdiği trafik kazası sonrasında riskli olduğu gerekçesiyle ameliyat edilmeyen hasta, doktorların tavsiyesi üzerine MCBÜ Hafsa Sultan Tıp Fakültesi Hastanesine geldi. Aralık ayı başında Burdur ilinde trafik kazası geçirdiğini anlatan Muhammet Keskiner, yaklaşık 1 ay kadar Burdur Devlet Hastanesi Yoğun Bakım Ünitesinde tedavi gördükten sonra, leğen kemiği kırığı teşhisiyle Isparta Süleyman Demirel Üniversite Hastanesine sevk edildiğini söyledi.

Gittiği Üniversite hastanesinde ameliyatın riskli olduğu gerekçesiyle yapılamadığını belirten hasta Keskiner, kendisine bu tür ameliyatı Türkiye'de birkaç doktorun yapabileceğinin söylendiğini ve Manisa'ya sevkinin yapıldığını belirtti.

Manisa'ya gelen hastanın yapılan ilk tedavisinde leğen kemiğinin hatalı kaynamış olduğunu tespit ettiklerini kaydeden Manisa Celal Bayar Üniversitesi (MCBÜ) Hafsa Sultan Tıp Fakültesi Hastanesi Ortopedi Bölümü Öğretim Üyesi Prof. Dr. Güvenir Okçu, hafta başında hastayı ameliyata alacağını söyledi.

Türkiye'nin değişik illerinden hasta kabul ederek tedavi ettiğini kaydeden Prof. Dr. Okçu, "Tüm çevreden hastalar geliyor. Çanakkale, Muğla, Mersin ve hatta Urfa'dan leğen kemiği kırığı tedavisi olmak için gelen hastamız var. Türkiye'de bu ameliyatı yapabilen fazla kişi yok, ama hatalı leğen kemiği düzelten fazla kimse yok. Çünkü çok meşakkatli, uzun süren, çok riskli ve zor ameliyatlar. Bugün İzmir'den gelen bir hastamız daha var. İzmir Büyükşehir Belediyesinde görevli, damperli kamyon devrilmek üzere iken üzerinden atlamaya çalışırken altında kalan sürücüsü. Kendisini İzmir'deki hiçbir üniversite hastanesi kabul etmemiş. Hastanın riskli olan ameliyatını da biz yaparak, sağlığına kavuşturacağız inşallah" diye konuştu. Prof. Dr. Okçu, Ege Bölgesi başta olmak üzere ülkenin değişik illerinde meydana gelen trafik kazası ya da iş kazalarında meydana gelen tüm leğen kırığı vakalarına Anesteziyoloji ve Reanimasyon Anabilim Dalı Prof. Dr. İsmet Topçu ile müdahele ettiklerini sözlerine ekledi. ■ **Turgay DUYAR**

Yıldız Falı

KOÇ — 21 Mart - 20 Nisan

Sevgili Koç, bugün içinde Uranüs sinirli olmanı sağlayabilir. Hayatınızdan şikayet etmeye başlıdıysanız meseleyi romantik değil de realist biçimde halletmeye bakınız. Bunu bugün deneyebilirsiniz. Çevrenizde bulunanları kolayca etkileyebilir ve idareniz altına alabilirsiniz. Önderlik vasfınızla iş alanlarında en üst seviyede çalışabilirsiniz.

BOĞA — 21 Nisan - 20 Mayıs

Sevgili Boğa, bugün ayın Satürn'le karesi sizi ters etkiliyor o nedenle duygular şuuraltının yönlendirmeleri ve geçmiş olaylar sizi zorlayabilir. Geçmişte yaşanan olayların üzerinde durmanız doğru değil. Huzura kavuşmak istiyorsanız geçmişe sünger çekmelisiniz. Elinize bir miktar para geçebilir doğru kullanmalısınız.

İKİZLER — 21 Mayıs - 21 Haziran

Sevgili İkizler, duygularınızdaki değişimler güzel sonuçlar verecek.düşüncelerinizin sizi olumlu istikamete doğru götürdüğü ortada. Azmin yanı sıra sabrın da şart olduğunu unutmamalısınız. Zeki ve yetenekli olabilirsiniz ama bu özelliklerinizi çevrenizdekileri küçümsemenize ve arkadaşlarınızı kırmanıza neden olmamalı.

YENGEÇ — 22 Hazi. - 22 Temmuz

Sevgili Yengeç, eğer yardımcı olursanız Venüs'ün üstünüzdeki olumlu etkisi güzel bir gün geçireceğinizin işaretçisi. Bir süredir çeşitli sebeplerden dolayı ertelediğiniz özel işinizi tamamlamak zorundasınız. Şansınıza güvenebilirsiniz istekleriniz yada düşünceleriniz gerçekleşebilecek siz kendinize güveniniz yeter. Böylece huzurunuz yerine gelir.

ASLAN — 23 Temmuz - 22 Ağ.

Sevgili Aslan, burcun son günlerinde doğduysan sıkıntıların artabilir. Yorucu ve zor katlanılır olayların yaşandığı günler geçiriyor olabilirsiniz ancak bugün biraz rahat nefes alabilirsiniz. Duygularınızı sevdiklerinize açıklamak için beklediğiniz fırsatlar kendiliğinden oluşacak. Birlikte almanız gereken kararlarınız olabilir.

BAŞAK — 23 Ağustos - 22 Eylül

Sevgili Başak, bugün iyimserliğin üstünde ortada önemli bir mevzu olabilir ve siz karara varmakta zorlanmazsınız. Esen rüzgara göre yön değiştirmek işleri arapsaçına döndürebilir. Hayatınızdaki bazı pürüzleri çözümlemek için güvendiğiniz dostlarınızdan yardım istemekten çekinmeyiniz.

TERAZİ — 23 Eylül - 22 Ekim

Sevgili Terazi, Marsın sizi yüreklendirmeye çalışacağı kesin. Bugün güven duygunuzun artması için elinize mükemmel fırsatlar geçebilir. Başarınızın kusursuz olacağına kendinizi inandırmalısınız. Yakınlarınızın iyi niyetle söylediklerî sözleri alıngan olmanız yüzünden yanlış anlamaktasınız. Tartışmaları önlemek için ilk adımı siz atmalısınız.

AKREP — 23 Ekim - 21 Kasım

Sevgili Akrep, duygularınızın üstüne baskı kurmayınız. Bedbin bir havaya bürünerek mutsuz biri gibi görünmekten hoşlanıyor musunuz? Duygularınızı yakınlarınızdan gizleyerek sonuç alamazsınız. Düşüncelerinizi gizlemek yerine savunmak çok daha yarar sağlayacaktır. Sizin için değer taşımayan şey aileniz için önemli olabilir.

YAY — 22 Kasım - 21 Aralık

Sevgili Yay, özgür hareket etmek isteyebilirsin ancak etrafınızda bulunanlara daha fazla güven telkin etmek için elinizden geleni yapmalısınız. Önemli bir konunun çözümlenmesi için istemeden de olsa kararlarınızda değişiklik yapmanız gerekebilir. Sonuç sizin lehinize olacaktır. Hızlı hareketlerden uzak durmalısınız.

OĞLAK — 22 Aralık - 19 Ocak

Sevgili Oğlak, Uranüs gergin ortamlar hazırlıyor olabilir. Çevrenizde esen gergin havaya katılmamalısınız. Sevdiklerinize güleryüz göstererek ahengi sağlayabilirsiniz. İsteklerinizin oluşması isabetli kararlarınıza bağlı olabilir. Uzun zamandır beklediğiniz para nihayet elinize geçecek. Harvurup harman savurmadan akıllıca kullanmalısınız.

KOVA — 20 Ocak - 18 Şubat

Sevgili Kova, hem sabit kalıp hem de adrenalin pompalamak nasıl bir tezatlıktır. Uzun zamandır ihmal ettiğiniz bir konuya ilgi göstermelisiniz. Ürkeklik yapmayınız. Hayata karşı korkusuzca göğüs gerebilecek cesur ve atılgan tavrınızla başarıya kolayca ulaşabileceksiniz ancak zekanıza fazla güvenmeniz hata olur. Planlı programlı olmalısınız.

BALIK — 19 Şubat - 20 Mart

Sevgili Balık, hayallerinizin sınırı olmayabiliyor. Bunları elde edemediğiniz zamanlarda bunalıma girebilirsiniz. O halde imkanlarını bilmeli ulaşamayacağın düşler kurmamalısın. Sevdiğiniz kişide size karşı bir değişiklik beklemeyiniz. Yardımseversiniz ama çoğu kez yardımlarla kendinizi zor durumlara sokabilirsiniz.

NÖBETÇİ ECZANELER

Ekin Eczanesi
SAKARYA MAH.UZUNYOL CAD.NO: 91/A MERKEZ
0236 239 36 00

Gözdem Eczanesi
ÇARŞI MAH. 1815 SOK. NO. 85/A MERKEZ
236 237 88 00

Elif Eczanesi
UNCUBOZKÖY MAHALLESI 5518 SOKAK NO:53/A MANISA MERKEZ
0236 233 77 74

KENT REHBERİ

Resmi Kurumlar

Manisa Valiliği	231 57 89 - 231 02 73
Tugay Komutanlığı	231 46 33
Belediye Başkanlığı	231 45 80 - 81 - 82
Cumhuriyet Başsavcılığı	231 02 50
C.B.Ü. Rektörlüğü	201 10 00
Emniyet Müdürlüğü	231 45 38 - 39
Defterdarlık	231 46 43 - 44
Milli Eğitim Müdürlüğü	231 46 08 - 09
İl Kültür ve Turizm Müdürlüğü	231 25 41 - 231 36 85
İl Gençlik ve Spor Müdürlüğü	231 46 10 - 232 94 69
İl Mürülüğü	231 17 77
Bayındırlık ve İskan Müdürlüğü	233 26 70
Sağlık Müdürlüğü	231 19 04
PTT Başmüdürlüğü	231 62 20 - 237 70 07
İl SGK Müdürlüğü	231 46 55
Sanayi ve Ticaret Müdürlüğü	231 15 81
Organize Sanayi Bölge Müdürlüğü	233 18 16
Manisa Bağcılık Araştırma Md.	211 10 71
Manisa Otogar	232 06 21
Tren Garı	234 19 15

Hastaneler

Özel Kardiyoloji Dal Merkezi	237 42 42
CBÜ Tıp Fakültesi Hastanesi	236 03 30
Moris Şinasi Çocuk Hastanesi	232 31 33
D. ve Çocuk Bakım Evi H.	231 46 11
Merkez Efendi Devlet Hastanesi	231 45 87
Ruh ve Sinir Hastalıkları H.	231 46 24
Ağız ve Diş Sağlığı Merkezi	232 17 10
Özel Sekiz Eylül Hastanesi	238 88 23
GrandMedical Hospital	302 02 02
Özel Fizipol Fizik Tedavi M.	234 08 00

Acil Telefonlar

Hızı Acil	112	Elektrik Arıza	186
İtfaiye	110	Alo Trafik	154
Jandarma	156	Doğalgaz Acil	187
Polis İmdat	155	Cenaze	188
Zabıta	153	Su Arıza	185

BYEGM

LEVENT DEVRiM'iN GÜVENi TAM

Pazar günü sahasında Orhangazi Belediyespor'u konuk edecek olan Manisa Büyükşehir Belediyespor, hazırlıklarını sürdürüyor. Karşılaşma öncesi konuşan Teknik Direktör Levent Devrim, Umut ve Erhan'ın yerine görev alacak olan oyunculara güvendiğini söyledi

Kemerspor 2003'ü deplasmanda mağlup ederek 41 puana ulaşan ve şampiyonluk yarışında bir engeli daha aşan Manisa Büyükşehir Belediyespor'da gözler hafta sonunda Mümin Özkasap Spor Tesisleri'nde oynanacak olan Orhangazi Belediyespor maçına çevrildi. Lig de ilk yarıda deplasmanda rakibine 1-0 mağlup olan ve ilk yenilgisini alan Manisa Büyükşehir Belediyespor, Pazar günü konuk edeceği rakibini mağlup hem ilk maçın rövanşını almak hem de şampiyonluk yarışında bir engeli daha aşmak istiyor. Manisa Büyükşehir Belediyespor'da hazırlıklar Teknik Direktör Levent Devrim yönetiminde devam ediyor. Halil Onultmak Spor Tesisleri'nde devam eden hazırlıklarda son yapılan idman, ısınma çalışmasıyla başladı. 5'e 2 top kapma ve 2'ye 2 dar alanda oyunun ardından geniş alanda oyun oynandı. Antrenman stretching ile tamamlandı.

UMUT VE ERHAN KART CEZALISI

Geçtiğimiz hafta deplasmanda oynanan Antalya Kemerspor maçında sarı kart görerek cezalı duruma düşen Umut ve Erhan, hafta sonunda oynanacak olan Orhangazi Belediyespor maçında forma giyemeyecekler. Bu iki futbolcu dışında Manisa Büyükşehir Belediyespor'da önemli eksik bulunmuyor.

DEVRİM, "GENİŞ BİR KADROMUZ VAR"

Umut ve Erhan'ın yokluğuyla ilgili açıklamalarda bulunan Teknik Direktör Levent Devrim, " İki futbolcuda bizler için çok önemli isimler. Ancak bizim geniş bir kadromuz var. Biz şampiyonluk yarışına 11 futbolcuyla çıkmadık. Orhangazi Belediyespor maçında Umut ve Erhan'ın yerine görev vereceğim isimlere de güveniyorum. Benim kadroda yer alan tüm futbolcularıma güvenim sonsuz" diye konuştu.

RAKİP 3 MAÇTIR KAZANIYOR

Manisa Büyükşehir Belediyespor'un hafta sonunda konuk edeceği rakibi Orhangazi Belediyespor, ligin ilk yarısında oynanan maçı 71. dakikada Koray Kurt'un attığı tek golle 1-0 kazanmıştı. Rakip takım ligde sıralamada ise 17 puanla 16. sırada yer alıyor. Orhangazi Belediyespor, ligde sezon başından bu yana oynadığı 19 maçta 3 galibiyet, 8 beraberlik ve 8 mağlubiyet aldı. Rakip ağlara toplam 18 gol bırakan Orhangazi Belediyespor, rakip ağlara ise 25 gol bıraktı. ■ SPOR SERVİSİ

Yunusemre Belediyespor'da ERKAN ASLAN DÖNEMi

Yunusemre Belediyespor, teknik direktörlük koltuğu için son olarak Somaspor'u çalıştıran Erkan Aslan ile anlaştı

Spor Toto Bölgesel Amatör Lig 9. Grup'ta Manisa'yı temsil eden Yunusemre Belediyespor, yeni teknik direktörünü açıkladı. Geçtiğimiz günlerde Mahmut Taşkın ile yollarını ayıran Mavibeyazlılar, son olarak Somaspor'u çalıştıran Erkan Aslan ile anlaşma sağladı. Manisaspor'da Taner Taşkın'ın yardımcısı olarak tanıdığımız Manisalı antrenör için Yunusemre Belediyespor'da yazılı açıklama geldi. Yapılan açıklamada, "Futbol takımımız Manisa'nın tanınmış isimlerinden daha öncede Manisaspor'da antrenörlük yapmış Erkan Aslan ile anlaşmıştır. Yardımcılıklarını Ersun Çakmaz ve Mert Yüksel yapacaktır. Hocalarımıza başarılar dileriz." ifadeleri yer aldı. ■ Mahmut ASLAN

Kasaba'ya UYARI VAR

TFF 3. Lig 2. Grup'ta pazar günü evinde Anadolu Bağcılarspor'a yenilerek iç sahada üst üste 5'inci mağlubiyetini alan Turgutluspor'da moraller bozuk. Pazar günü zorlu deplasmanda kendisi gibi 30 puana sahip Anagold 24 Erzincanspor'la karşılaşacak kırmızı-siyahlılarda yüzlerin asık olması dikkatlerden kaçmadı. Teknik direktör Özgün Kaya, oyuncularına dikkatli olmaları konusunda uyarılarda bulunarak, öğrencilerinden basit hatalar yapmamalarını istedi. Takımda sakatlıkları süren Emre, Mehmet Berber ve İsmail'in tedavileri sürüyor. Başkan Hakan Sezer ise aldıkları mağlubiyetin kendilerini çok üzdüğünü söyleyerek, "Futbolcuların isteklerini şimdiye kadar fazlasıyla yerine getirdik. Onlardan tek isteğimiz bizi sevindirmeleri. 24 Erzincanspor'la zorlu bir maç oynayacağız. Galibiyetle döneceklerine inanıyorum" dedi. ■ SPOR SERVİSİ

Büyükşehir'den potaya takviye

Türkiye Erkekler Basketbol 2. Liginde şampiyonluk mücadelesi veren Manisa Büyükşehir Belediyespor kadrosunu genç yetenek Umut Geçen ile güçlendirdi

Türkiye Erkekler Basketbol 2. Liginde şampiyonluk mücadelesi veren temsilcimiz Manisa Büyükşehir Belediyespor, İstanbulspor'un genç oyun kurucusu Umut Geçen ile sözleşme imzaladı. Halil Onultmak Spor Tesisleri'nde düzenlenen imza töreninde kulüp başkanı Mevlüt Aktan da yer aldı. Halil Onultmak Spor Tesisleri'nde düzenlenen imza töreninde konuşan Manisa Büyükşehir Belediye Spor Kulübü Başkanı Mevlüt Aktan, " Manisa Büyükşehir Belediyespor potada iddialı bir şekilde yoluna devam ediyor. Yeni transferimiz Umut Geçen umarım başarılı olur. Başarılı olacağına da inanıyoruz. Kendisi genç ve yetenekli bir kardeşimiz. Bu transfer her iki taraf içinde hayırlı olsun. Başarılar diliyorum" diye konuştu.

"İNŞALLAH SEZON SONUNDA HAK ETTİĞİMİZ YERDE OLACAĞIZ"

Manisa Büyükşehir Belediyespor'un zirve mücadelesi veren bir takım olduğunu söyleyen yeni transfer Umut Geçen ise, " Buraya gelmeden önce çok Manisa Büyükşehir Belediyespor'un çok önemli bir kulüp olduğunu biliyordum. Burası çok iyi bir oluşum ve çok iyi bir organizasyon. Manisa Büyükşehir Belediyespor'un sene sonunda istediği yere geleceğine inanıyorum. Bunun içinde elimizden gelen her şeyi yapacağız. İnşallah sezon sonunda hedeflediğimiz ve hak ettiğimiz yerde olacağız" diye konuştu.

OYUN KURUCU OLARAK GÖREV YAPIYOR

İstanbulspor'dan renklere bağlanan Umut Geçen, oyun kurucu olarak görev yapıyor. İstanbulspor'dan önce İstanbul Bahçeşehir ve Yeşilyurt takımlarının formasını giyen genç yetenek bundan sonra Manisa Büyükşehir Belediyespor'un başarısı için ter dökecek. ■ SPOR SERVİSİ

Geleceğin 'Kerem'leri yetişecek

Manisa Gençlik Hizmetleri ve Spor İl Müdürü Yunus Öztürk, güreşçilere yaptığı ziyarette sporcularla birlikte antrenman yapıp hem teorik hem de pratik olarak bilgi ve deneyimlerini aktardı. Manisa Gençlik Hizmetleri ve Spor İl Müdürü Yunus Öztürk, çalışmalarını aralıksız sürdüren antrenör ve sporculara yönelik ziyaretlerini sürdürüyor. Güreşin içinden gelen Öztürk, Gençlik Hizmetleri ve Spor İl Müdürlüğü güreş takımını ziyaret etti. Güreşçilerle bir süre sohbet ettikten sonra onlarla antrenman yapan ve sporculara hem teorik hem de pratik olarak bilgi ve deneyimlerini aktaran Öztürk, eski günlerini yad etti.

"ESKİ BİR GÜREŞÇİYİM"

Güreşle küçük yaşlarda tanıştığını ifade eden Gençlik Hizmetleri ve Spor İl Müdürü Yunus Öztürk, "Uzun yıllar ben de lisanslı olarak güreşmiştim. Müsabakalara katıldım, antrenörlük yaptım. Unutulmayacak hatıralar yaşadım. Bugün de görüyorum ki ata sporumuza ilgi her geçen gün artıyor. Son dönemde güreşte büyük başarılar elde edildi. Hocalarımızın özverili çalışmaları sayesinde sıfırdan yetiştirilen değerler, kısa bir zaman sonra Dünya ve Avrupa Şampiyonaları'nda madalyalar alırken, İstiklal Marşı'mızı dinlettiler. Hedefimiz başarı çıtasını daha da yukarı taşıyıp, yeni 'Kerem Kamal'ları Türk sporuna katmak. Bu hedef doğrultusunda üzerimize düşen ne varsa yapacağız" dedi. ■ SPOR SERVİSİ

AKHİSARSPOR KAPIYI ERAY'LA ARALADI 1-0

Ziraat Türkiye Kupası Çeyrek Final ilk maçında sahasında Kayserispor'u konuk eden Teleset Mobilya Akhisarspor, karşılaşmayı Eray Ataseven'in golüyle 1-0 kazandı. Akigolar, 7 Şubat'ta oynanacak karşılaşma öncesinde Yarı Final için avantajı kaptı

Teleset Mobilya Akhisarspor, Ziraat Türkiye Kupası Çeyrek Final ilk maçında Spor Toto Akhisar Stadyumu'nda Kayserispor'u ağırladı. Yeni statta ilk kez kupa maçına çıkan Akhisarspor, maçın genelinde etkili bir oyun sergiledi. Oyunun kontrolünü son dakikaya kadar elden bırakmayan Akigolar'a galibiyeti getiren gol Eray Ataseven'den geldi. Manisaspor'dan da tanıdığımız Eray, 89'uncu dakikada attığı golle takımına galibiyeti getirdi. Karşılaşmayı 1-0 kazanan Akhisarspor, 7 Şubat'ta Kayseri'de oynanacak rövanş öncesi avantaj elde etti.

ERAY'A 7 DAKİKA YETTİ

Attığı golle yarı final yolunda takımına büyük bir avantaj getiren Eray Ataseven, oyuna girdikten sadece 7 dakika sonra rakip kaleyi havalandırdı. 82'de oyuna giren ve Ömer Bayram'ın ortasında ışık bir kafa golüne imza atan Eray, Spor Toto Akhisar Stadyumu'nda gol atan ilk yerli Akhisarsporlu oyuncu unvanını da ele geçirdi. Bu sezon ligde 1 golü bulunan Eray, kupada da ilk golünü kaydetmiş oldu.

YENİ STATTA İLK GALİBİYET

Geçtiğimiz hafta Süper Lig'de oynanan Antalyaspor maçıyla Spor Toto Akhisar Stadyumu'na 'merhaba' diyen Teleset Mobilya Akhisarspor, yeni stadında ilk kez galibiyet sevinci yaşadı. Pazar günü Antalyaspor ile 1-1 berabere kalan Akhisarsporlu taraftarlar, 3 gün sonra Kayserispor'u yenerek yeni stadındaki ilk galibiyetinin tadını çıkardı . ■ **Mahmut ASLAN**

MAÇIN KARNESİ

STAT: Spor Toto Akhisar Stadyumu
HAKEMLER: Özgür Yankaya xx, Alpaslan Dedeş xx, Ali Saygın Ögel xx
TM AKHİSARSPOR: Fatih xx, Miguel Lopes xx, Dany xx, Caner xx, Ömer xxx, Onur xx (Eray dk. 82 xxx), Sissoko xx, Serginho xx, Muğdat xx (Olcan dk. 60 xx), Seleznyov xx (Barbosa dk. 46 xx), Henrique xx
TEKNİK DİREKTÖR: Okan Buruk
KAYSERİSPOR: Muammer xx, Levent xx, Sapunaru xx, Erkan xx (Güray dk. 75 xx), Kucher xx, Şamil xx, Deniz xx, Mendes x, Boldrin xx (Espinoza dk. 82 ?), William xx (Tiago Lopes dk. 46 x), Umut x
TEKNİK DİREKTÖR: Marius Sumudica
GOL: Eray (dk. 89) (T.M. Akhisarspor)
SARI KARTLAR: William, Erkan, Tiago Lopes, Şamil (Kayserispor), Selezynov, Onur, Barbosa, Eray (T.M. Akhisarspor)

TFF 1. Lig'de kalma savaşı veren Grandmedical Manisaspor, Cuma akşamı sahasında ağırlayacağı Gaziantepspor maçı hazırlıklarını sürdürüyor. Tarzanlar'da Teknik Direktör Taner Taşkın, oyuncularını karşılaşmaya motive ediyor

MANİSASPOR'DA HEDEF GAZİANTEP

Grandmedical Manisaspor, TFF 1. Lig 20. hafta mücadelesinde Manisa 19 Mayıs Stadı'nda ağırlayacağı Gaziantepspor maçının hazırlıklarını sürdürüyor. Teknik Direktör Taner Taşkın yönetiminde zorlu mücadeleye hazırlanan Tarzanlar'da sakatlığı devam eden Enes, takımdan ayrı çalışıyor. Ligde kalma savaşı veren Tarzanlar, zorlu mücadeleden 3 puanla ayrılıp moral bulmanın hesaplarını yapıyor. Oyuncularını karşılaşmaya motive etmeye çalışan Teknik Direktör Taner Taşkın, futbolcularla yakından ilgileniyor.

BİLETLER SATIŞA ÇIKIYOR

Grandmedical Manisaspor'un TFF 1. Lig'in 20. haftasında, 2 Şubat Cuma günü saat 18:00'de, 19 Mayıs Stadyumu'nda Gaziantepspor ile oynayacağı karşılaşmanın biletleri, bugün saat 11:00'den itibaren Passolig 19 Mayıs Stadyumu gişeleri ve www.passolig.com.tr web adresi üzerinden satışa çıkacaktır. Grandmedical Manisaspor-Gaziantepspor maçı bilet fiyatları: 1965 Kapalı Alt Tribün 3 TL, Tarık Almış VIP Tribün 8 TL, Misafir Tribün 3 TL.

MERGEN, "KESİNLİKLE ADAY DEĞİLİM"

TFF 1'inci Lig'de borçları nedeniyle puanları silinen, adı sürekli krizler ve takımdan ayrılan futbolcularla anılan düşme hattındaki Grandmedical Manisaspor'da başkan Abdullah Mergen, 11 Şubat'ta yapılacak olağanüstü kongrede kesinlikle aday olmayacağını açıkladı. Yeniden başkan olmasının söz konusu olmadığını belirten Mergen, "Kesinlikle aday olmayı düşünmüyorum. Şerefim ve namusum üzerine böyle bir şey söz konusu değil. Zaten kongre kararı aldık. Aday olanlar hazırlığını yapsın, kısa vadede sorunları çözecekse de buyursun hemen çözsün." dedi.

■ **Mahmut ASLAN**