1.qxp_Layout 1 12.09.2018 19:01 Page 1

45 Seçkin Firması ile 500 Kişiye İstihdam Sağlayan

45Park

Büyük Açılışa Hazırlanıyor

Güzelyurt Mahallesi 5737 Sokak No:3 Yunusemre/Manisa

Manisa'nın Yeni Nesil Buluşma Noktası

%100 Manisalı

45Park

14 Eylül Cuma Günü Saat 18:30'da Tüm Manisalıları Aramızda Görmekten Mutluluk Duyacağız.

MANİSA'NIN GÜR SESİ

Hürlşık

46.yıl

www.hurisikgazetesi.com 13 Eylül 2018 Perşembe 50 Kuruş

MANİSALILARI RAHATLATAN AÇIKLAMA

ŞARBON TEHLİKESİ YOK

Kurban Bayramının hemen sonrasında gündeme gelen şarbon konusunda Manisa Bölgesi Veteriner Hekimleri Odası Başkanı Merter Yıldız, Manisa'da herhangi bir şarbon hastalığının bulunmadığı bilgisini paylaştı. Yıldız, ürünlerin sağlıklı bir şekilde vatandaşlara ulaşması için her türlü denetimin titizlikle yapıldığını söyledi. 6'da

ÖĞRENCİLERE YENİLİKÇİ BİLGİYİ AKTARMAYI ÖĞRENDİLER

■ Manisa Sosyal Bilimler Lisesi öğrenci ve öğretmenlerinin dahil olduğu "Aktarılabilir becerilerin geliştirilmesinde yeni eğitim yöntemleri" projesi tamamlandı. Aktarılabilir becerilerin geliştirilmesinde yeni eğitim yöntemleri Projesi stratejik ortaklığa dayalı bir Erasmus+ projesi. 31 Eylül 2016-31 Eylül 2018 tarihleri arasında Romanya'nın koordinatörlüğünde 7 ülkeden 9 ortak tarafından yürütülen proje tamamlandı. Projenin temel amacı, halihazırda var olan derslere entegre edilmiş biçimde öğrencilere yenilikçi eğitim vermek. Projenin kapanış toplantısı Manisa Öğretmenevi'nde yapıldı. 11'de

Darbeciler Emperyalizmin Kuklalarıdır

■ Memur Sen Manisa İl Temsilcisi ve Sağlık Sen Manisa Şubesi Başkanı Mustafa Irgatoğlu12 Eylül askeri darbesiyle ilgili açıklama yaptı. Irgatoğlu," Mücadele edilmesi gereken en önemli etken şüphesiz darbe sistematiğinin dış merkezidir. Darbe sistematiğinin son halkası olan 15 Temmuz, milletin destansı karşı koyuşuyla püskürtüldü ancak emperyalizm oyunlarına devam ediyor. Her gün içerde yeni ihanet partnerleri üretmeye çalışırken bir yandan da küresel bir kuşatmayla millet iradesini boğmaya çalışıyor."dedi. 7'de

KURU ÜZÜM İHRACATI BİR YILDA 10 BİN TON ARTTI

BİLİNÇLİ ÇİFTÇİYLE İHRACAT ATAĞI

Üzümün başkenti Manisa'da kuru üzüm sezonu üreticiyi memnun etti. TARİŞ'in geçtiğimiz günlerde fiyatları açıklamasının ardından Manisa İl Tarım ve Orman Müdür Vekili Metin Öztürk de kuru üzümdeki son ihracat rakamlarını açıkladı. Bir yıl önceki ihracat rakamıyla bu yılki ihracat rakamları arasında 10 bin tonluk artış gözlendi. Geçtiğimiz yıl 270 bin ton olan kuru üzüm ihracatı bu yıl 279 bin tonu geçti. Öztürk, "İhracatımızın başarılı bu gelişiminde, çiftçimizin bilgisi, özverisi, emeği, ilgisi asla göz ardı edilemez. Manisa çiftçisi bilinçlidir. Bağcılarımızın üstün gayretleriyle ilaç kalıntısız üzüm üretmekteyiz. Dünya sıralamasındaki birinciliğimizin korunması ve üzüm ihracatının kesintisiz devam etmesi için2018 yılı, İl Müdürlüğümüzce **"Kalıntısız Üzüm Üretim Yılı" olarak değerlendirilmiştir. Bu amaçla Müdürlüğümüz tarafından üreticilere eğitimler verilmiş, personelin sahada aktif olarak bulunmaları sağlanarak, kalıntısız üzüm üretimi yönünde üreticiler teknik yönden desteklenmiştir."** dedi. 5'te

İl Tarım ve Orman Müdür Vekili Metin Öztürk

Gediz Kavşağı düzene girecek

■ Manisa Büyükşehir Belediye Meclisi Eylül Ayı Olağan Toplantısı'nda Gediz Kavşağı ile ilgili gerekli imar plan düzenlemesi yapıldı. 12'de

BAKANLIĞIN ANALİZ SONUÇLARI TEMİZ ÇIKTI

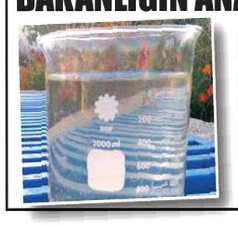

■ MASKİ Genel Müdürlüğü, Kırkağaç Karakurt Çayı'nda yaşanan ve soru önergesi olarak Türkiye Büyük Millet Meclisine taşınan balık ölümleri ile ilgili açıklama yaptı. 6'da

ŞEHZADELER PARK 2 AYA HİZMETE GİRİYOR

■ AK Parti Manisa Milletvekili Semra Kaplan Kıvırcık, yapım çalışmaları devam eden 'Şehzadeler Park' projesi inşaatında incelemelerde bulundu. Kıvırcık 'Şehzadeler Park' projesinin Manisa'ya büyük güzellikler katacağını ifade etti. Başkan Çelik de projenin iki ay içinde hayata geçeceğini söyledi. 9'da

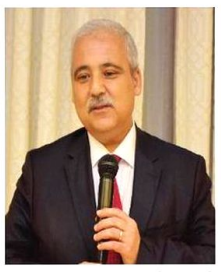

MÜLKİ İDARE AMİRLERİ VEDA YEMEĞİNDE BULUŞTU

■ Resmi Gazete'nin 1 Eylül 2018 tarih ve 30522 sayılı nüshasında yayınlanan 2018/157 sayılı Cumhurbaşkanlığı Atama Kararı ile ilimizde görev yapan kaymakam ve vali yardımcılarınınta-yinlerinin çıkması nedeniyle Manisa Valisi Mustafa Hakan Güvençer, vali yardımcıları ve kaymakamlar veda yemeğinde bir araya geldi. 8'de

Namazların Kazası

Her mükellef müslümanın, günde beş vakit namazı vakti içinde kılması kesin farzdır ve ilahi emirlerin başında gelir. Farz namazını kılmadan vaktini geçirmek büyük günahlardandır. Kaza edildiği zaman bu namaz borcu ödenmiş olur, fakat geciktirme günahından dolayı ayrıca tevbe de gerekir. Özürlü veya özürsüz olarak zamanında eda edilmeyen beş vakit namazın farzlarını kaza etmek farz, vitir namazının kazası da vacibdir.

"Eda" namazın vaktinde kılınması, "kaza" da vakti çıktıktan sonra kılınmasıdır.

KAZA KİMLER İÇİNDİR?

Şu kimselere namazların kazası gerekmez:

1- Özürlü hallerinden dolayı namaz kılamayan kadınlar.

2- İradesi dışında, aralıksız en az altı namaz vaktini dolduracak kadar şuurunu kaybedip komaya girmiş baygın kişiler.

3- Henüz mükellef yaşına girmemiş çocuklar.

İradesi dışında uyuyakalan veya namazı unutmuş olan kimse, özürlü olarak namazı geçirmiş olur ve kaza etmesi gerekir.

Kur'an'da birçok ayette namaz emri vardır, fakat kaza namazı hakkında bir ifade yoktur. Kılınamamış namazların kazasının gerektiği, Rasul Aleyhisselam'ın hadis-i şerifleriyle sabittir. Buharî (597. Hadis) ve Müslim (684. Hadis)'de şöyle buyurulur: "Her kim bir namazı unutursa veya uykuda kaçırırsa, onu hatırladığı zaman kılıversin. Onun bundan başka keffareti yoktur."

Namazı geçirmenin ağır vebalini vurgulamak için, başta Zahirî mezhebinden İbn-i Hazm olmak üzere bazı fakihler, mazeretsiz kasten geçirilen namazın kazasında fayda olmadığını, bunlar için ancak tevbe gerektiğini söylemişlerdir. Ancak doğrusu, dört mezhebin ittifakıyla uyuyakalan ve unutuveren mazeretliler için namazın kazası gerektiğine göre, kasten kılmayanlara kazası elbette farzdır. (1)

Vakti geçirilen namazın kazasını geciktirmek, hele de geçerli mazeret dışında geçirilenler için ayrıca günahtır ve geciktikçe günahı da artar. Fazla gecikmeye bırakmadan, bir an önce namazları kaza edip tamamlamak farzdır. Mazeretler ise, irade harici uyuyakalmak, unutmak, düşman ve hırsızlık korkusu, ölüm tehlikesi gibi can ve mal emniyetinin yokluğu ve namaza hiç imkan bulamamak gibi nadir hallerdir. Bu gibi imkansızlıklar dışında, abdest yerine teyemmüm ve ima (ayağa kalkma, rükû, secde gibi namaza ait gerekler yapılmaksızın, işaret ile kılınan namaz) ile de olsa, namazları kılmadan kazaya bırakmaya izin ve mazeret yoktur.

SÜNNET YERİNE KAZA

Kazaya kalmış namazların gecikmeye bırakılmadan acilen kazası farz olduğu için, kaza borcu olanların sünnet ve nafile namazlarla meşgul olması, Şafiî mezhebinde caiz görülmemiştir. Malikîler de kazası olanlar için sabah namazının sünneti hariç, sünnet ve nafileye vakit ayırmayı caiz görmezler.

Hanbelîluer ise, kaza namazı olanların sünnet kılmalarını caiz görmekle birlikte, sabah sünneti hariç, sünnet yerine kaza kılmayı daha faziletli ve öncelikli görürler. Hanefilere göre ise, kaza borcu olanların bir taraftan kazaları kılarken, beş vaktin sünnetlerini de kılmaya çalışması efdaldir, daha iyidir. Hatta kazaya namazları kalanlar, kuşluk ve teheccüd namazı gibi nafileler de kılabilir. Ancak sünnetler dışında, diğer nafilelere fazlaca vakit ayırıp kazaları geciktirmek doğru değildir. (2)

Sünnet yerine kaza kılmaktan maksat, sünnetleri terketmek değil, farz olan kazaya zaman kazanmaktır. Yani gerekirse vakit namazlarının aslında sevap olan sünnetini de bırakarak, ağır borç olan farz namazların kazasını bir an önce tamamlamaktır. Bu konudaki mezhep görüşlerini belirttik. Fakat hiçbir müctehid alim, sünnet yerine kaza kılmak "caiz değil" dememiştir. Bazı iyi niyetli, fakat sağlam bir dayanağı olmayan iddialar dışında, "tek niyetle hem kılınmamış bir namazın kazası, hem vaktin sünneti kılınabilir" diyen bir müctehid ve temel fıkıh kaynağı da görülmemiştir.

Hanefi müctehidlerinden İmam Muhammed'e göre, bir niyetle kaza veya eda hem farz hem sünnet kılmaya niyetlenen kimsenin bu namazı geçersiz olur. Yani farz da sünnet de kılınmamış olur. Diğer Hanefi müctehidi İmam Ebu Yusuf'a göre ise, böyle bir durumda yalnız daha kuvvetli olan farz namaz kılınmış olur, sünnet namazı kılınmış olmaz.(3) Tercih edilen hüküm de budur.

Durum böyle olunca, herkesi bütün sünnetler yerine kaza kılmaya zorlamanın da, hiç terketmeden sünnet kılmaya öncelik verip, yalnızca "boş vakit buldukça" kaza kılmayı yeterli görmenin de lüzumu yoktur. Hele kaza ve sünnetleri bir niyetle birleştirmek gibi faydasız bir uygulamaya girmenin hiç gereği yok.

Bir orta yol olarak diyebiliriz ki: Aylarca ve yıllarca kazası olan kimseler, Hanefi mezhebinde olsalar bile, bir an önce kazalarını bitirmek için her fırsatta kaza kılmaları gerektiği gibi; ikindi ve yatsının ilk sünneti, bir de öğlenin ilk sünneti yerine, zaman kazanmak için bu sünnetleri bırakıp kaza kılabilirler. Böylece her gün kolayca en azından beş vakit kaza kılınabilir.

Sünnet ve diğer nafileleri kıldığı halde geçmiş farzları kaza etmeyenler, şüphesiz günahkâr olurlar. Fakat kazaları daha kısa zamanda tamamlamak için, bazı sünnet ve faziletlerden vazgeçenlerin günahı olmaz. Esasen bu durumda, sünnet yolu da terkedilmiş sayılmaz. Bu konuda tercih hakkı, kaza kılanlara kalmıştır.

1- Şevkânî: Neylü'l-Evtâr, Beyrut-1998, 2/439-40; Emir Abdülaziz: Fıkhu'l-Kitab ve's-Sünne, Kahire-1999, 1/592. 2- el-Cezirî: Kitâbü'l-Fıkıh, Kahire-1994, 1/403; İbn-i Âbidin: Reddü'l-Muhtâr, Beyrut-1994, 2/536. 3- İbnu'l-Hümam: Fethu'l-Kadir, Beyrut-1995, 1/274. ◆ **Yusuf Özcan**

Yahya b. Muaz k.s. şöyleder: "Size ilim öğreten hocalarınız anne ve babalarınızdan daha hayırlıdır. Zira anne ve babalarınız sizi dünya ateşinden, belalarından muhafaza eder. Hocalarınız ve alimler ise sizi ahiret ateşinden muhafaza eder."
İmam Gazalî, Minhâcü'l-Müteallim

SİN ŞIN'A GİRİNCE

Yavuz Selim Han, mısır'a açtığı sefer sırasında Halep'ten Şam'a doğru giderken, yolda, hayatına Şam'da son verilen Muhyiddin-i Arabi Hazretleri'ni ve onun Yavuz'u işaret eden sözlerini hatırladı. "Sin, Şın'a girdiğinde Muhyiddin'in kabri meydana çıkar" sözü Yavuz'un dikkatini çekmişti. Bu işaret zaman zaman aklına takılıp duruyordu. Şam'a vardığında oranın alim ve velileriyle görüşmelerde bulundu. Söz dolaşıp Muhyiddin-i Arabi Hazretleri'ne de geldi Şam'ın ileri gelenleri, Hazret'in kabrinin bulunduğu yerin halen çöplük olduğunu, hadiseden o güne kadar hazrete iyi gözle bakılmadığını anlattılar.

Yavuz Selim Han, derhal harekete geçip kabrin yerini tesbit ettirdi. Oraya hemen bir türbe ve yanıbaşına büyük bir cami ve imaret inşaatı başlattı. Zamanımıza kadar muhteşem bir şekild gelen türbe, cami ve imaret, külliye olarak ortaya çıktı.

Ayrıca, Muhyiddin-i arabi Hazretleri'nin vefatından önce ayağını yere vurarak:"Sizin taptığınız benim ayağım altındadır" buyurduğu yeri tesbit ettirip kazdırdı. Oradanküp içinde altın çıktı. bundan Muhyiddin-i Arabi Hazretleri'nin: "Siz Allah Teâla'ya değil de paraya tapıyorsunuz" demek istediği anlaşıldı. Gerçekten de idmına sebep, hazretin bu sözleri olmuştu.

*Selim Han, çıkan altınlan Şam'ın fakirlerine dağıttı. "Sin" den maksadın Selim, "Şın" dn maksadın da Şam olduğu kesin olarak ortaya çıkmıştı. Yavuz Sultan Selim Han, bu sırada Şam'da üç ay kadar kalmıştır.

◆ *Kaynak: Büyük Veli Yavuz Sultan Selim, Rahmi Serin, Pamuk Yayıncılık, 2003*

DÖRT DÖRTLÜK HİKMETLER

Şu dört şey gözün nurunu artırır:
- **Kuran-ı Kerim'e bakmak,**
- **Anne babanın yüzüne bakmak,**
- **Kâbe'ye bakmak,**
- **Alimlerin yüzüne bakmak.**

Şu dört şey de gözün nurunu azaltır:
- **Aşırı tuzlu yemek yemek,**
- **Güneş ışınlarına bakarak yürümek,**
- **Düşmanın yüzüne bakmak,**
- **Başın üzerine aşırı sıcak su dökmek.**

Dört şey de vardır ki kalbi manen öldürür:
- **Çok konuşmak,**
- **Çok gülmek,**
- **Çok yemek,**
- **Haram yemek.**

Şu beş şey de kalbi nurlandırır:
- **İhlâs suresini (devamlı) okumak,**
- **Az yemek yemek,**
- **Alimlerin meclislerine devam etmek, onlarla birlikte olmak,**
- **Gece namazını çoğaltmak,**
- **Bitkilerle beslenmek.**

◆ *İmam Gazalî, Minhâcü'l-Müteallim*

Ahmed b. Muhammed el-Mervezî rh.a. şöyle demiştir: "Birbiriyle söz yarışında bulunanlar felah bulmazlar. Aynı zamanda bid'ate düşmekten de kendilerini muhafaza edemezler." İbn Ebu Leyla rh.a. şöyle demiştir: "Ben arkadaşımla tartışmam. Çünkü tartışmada ya o beni yalancı çıkaracak ya da ben onu kızdırmış olacağım."

Bir günlük dostluk, gidip gelmeyi gerektirir. Bir aylık dostlukla akrabalık oluşur. Bir yıllık dostluk ise, kan bağı bulunan kesin bir akrabalık gibidir. Bu şekilde olan insanlarla gidip gelmeyi terkeden kimse, Allah'ın rahmetinden uzaklaşır.
Caferi Sadık Haz.

"Zalimlere hadlerini bildirmek haktır, adalettir." Sadi Şirazi

"Daima iyi niyet sahibi olunuz. Çünkü niyete riya karışmaz. Allah Teâlâ, kulunun iyi niyetine de mükâfat verir." Hz. İkrime (r.a)

3 .qxp_Layout 1 12.09.2018 15:29 Page 1

"EN KÖTÜ DEMOKRASİ EN İYİ DARBEDEN İYİDİR"

12 Eylül 1980 askeri darbesini ülkücü bir lider olarak iliklerine kadar yaşayarak işkencelere tabi tutulmuş olan AK Parti 24. 25. 26 Dönem Manisa Milletvekili Doç. Dr. Selçuk Özdağ, "Darbenin iyisi kötüsü olmaz. Kim yaparsa yapsın karşısında olmalıyız. En kötü demokrasi, en iyi darbeden iyidir" dedi.

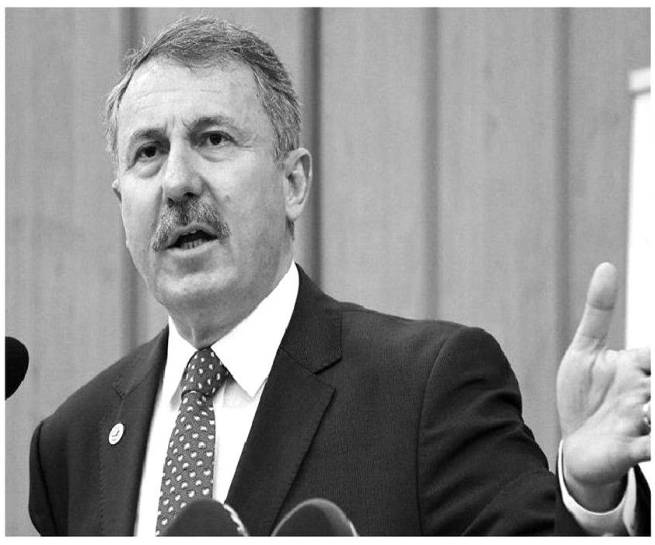

12 Eylül 1980 askeri darbesinin 38. Yılı nedeniyle açıklamada bulunan AK Parti 24. 25. 26 Dönem Manisa Milletvekili Doç. Dr. Selçuk Özdağ, "Allah bir daha Türkiye'ye o günleri yaşatmasın. Biz koskoca ülkeye birbirimizi sığdıramadık. Ama 2.5 metrekarelik hücrelerde birbirimize tahammül etmeyi öğrendik" dedi.

CUNTACILAR TÜRKİYE'YE DEĞİL BAŞKA GÜÇLERE HİZMET ETTİLER

12 Eylül 1980 darbesini iliklerine kadar yaşayarak işkencelere maruz bırakılan ve o tarihin canlı tanığı Özdağ sözlerini şöyle sürdürdü, "Türk Silahlı Kuvvetlerinin demokrasiyi içselleştirmiş, millet iradesine, demokrasiye ve Cumhuriyete inanmış askerlerini tenzih ediyorum ama 12 Eylül'de darbeyi yapanlar ve daha sonra işkence edenler darbeci ve cuntacı askerlerdi. Oradaki darbeci ve işkenceci askerlerle, polisler Türk silahlı kuvvetlerini ve Türk Emniyet Teşkilatını temsil etmiyorlardı, başka güçlerin taşeronluğuna soyunmuşlardı. Aynı durum 15 Temmuz'da yaşanan hain darbe girişiminde de geçerliydi."

FİKİRLERİMİZ FARKLI OLSA DA HEPİMİZ AYNI TOPRAĞIN ÇOCUKLARIYIZ

12 Eylül'le ilgili tespitlerine ve yaşadığı kesitleri anlatmaya devam eden Özdağ, "Hepimiz, fikirlerimiz farklı da olsa aynı toprağın çocukları olduğumuzu, aynı rengin tonları olduğumuzu fark ettik. Solcu bir arkadaşımız olan İlyas Aktaş idam sehpasına benim yan hücremden alınıp götürüldü. Giden bir hasım değil, bizim oğlanlardan biriydi aslında. Ülkücü arkadaşımız Fikri Arıkan'ın idamına da maalesef şahitlik ettim. İki ülkücü arkadaşımız Buca Şirinyer Askeri Cezaevi'ne idama götürüldü. 3 solcu arkadaşımız yine aynı cezaevinde idama götürüldüler" dedi.

AĞIR TRAVMALAR GEÇİRDİK

12 Eylül darbesinin üzerinden 38 yıl geçmesine karşın o yıllarda insanlık dışı işkence ve uygulamalara tabi tutulan darbe mağdurlarının birçoğunun yaşadıklarının etkisinden kurtulamadığını ve ağır travmalar geçirdiğini kaydeden Özdağ, "Ben ve arkadaşlarım 12 Eylül'ün karanlık zindanlarında her günümüzü işkencelerle geçirdik. Sadece darbe gecesi, işkencehanede veya hücrede değil cezaevlerinde de işkence gördük. Cezaevinden çıktıktan sonra 28 Şubat'ta darbeyi önleyen ekibin içerisinde görev aldım. 28 Şubat sürecini yaşayarak o süreçte üç sefer Üniversite hocalığından atıldım. Tüm işkencelere, haksızlıklara rağmen direndim ve demokrasiye, insan haklarına inandım. İnancımın karşılığında da her mücadelemin sonunda kazandım. Çeşitli darbe girişimlerinin ardından da hain bir darbe girişimi olan 15 Temmuz'u yaşadık. 15 Temmuz'un darbe girişimine karşı bir başrol oynadığıma inanıyorum. Toplumu ve siyasetçileri bu yapıya karşı dikkatli olmaları konusunda, "Dikkat edin ihtirasları hizmetlerinin önüne geçiyor. Siyasetçiyi terbiye etmek istiyorlar" şeklinde uyararak bunların aleyhine çok konuşmuş ve bu konuda da bir siyasetçi, bir vatandaş, bir Müslüman olarak samimi bir şekilde bunu dile getirmiş vatan evladıyım" diye konuştu.

12 EYLÜL 2010 REFERANDUMU BİR KİLOMETRE TAŞIDIR

12 Eylül 2010 Referandumu olduğu tarihte karşı çıkarak Referanduma 'Hayır' diyenlerin "Bu darbecileri, cuntacı askerleri kim yargılamış ki, kimin sözü geçmiş ki bunlara" dediklerini hatırlatmada bulunan Özdağ sözlerini şöyle sürdürdü, "Biz Bağımsız ülkücüler olarak Evet kampanyası yürütmüştük. Yürüttüğümüz kampanya demokrasi ve insan haklarının kazanımı açısından çok önemli bir kilometre taşı özelliği taşıyordu. Referandumun evetle sonuçlanmasının ardından 12 Eylül darbesinin darbeci Generalleri Kenan Evren ve Tahsin Şahinkaya idamla yargılandılar. Müebbet hapis alarak öldüler. Yaşasalardı Yargıtay'da cezalarını onamış olacaktı. O nedenle 15 Temmuz darbe girişimine kalkışanlar Kenan Evren'in ve Tahsin Şahinkaya'nın idamla cezalandırılmalarından, müebbet hapse çarptırılmalarından ders almış olsalardı darbe girişiminde bulunmazlardı. Darbe ikliminin kültürünü kurutmamız gerekiyor. Bunun için gayret sarfedeceğiz. Bütün darbelere karşıyız. 12 Eylül'ü yapanlar yok ama 12 Eylül mağdurları var. Millet iradesi hakim oldukça ve vesayetçi rejimler tarih oldukça Türkiye daha da zenginleşecek. Kavgalar ve suç oranları azalarak, sosyal mesafeleri yakınlaştırarak hepimizin kardeş olduğunu göstereceğiz."

DARBE NEREDEN GELİRSE GELSİN KARŞISINDAYIZ

AK Parti 24. 25. 26 Dönem Manisa Milletvekili Doç. Dr. Selçuk Özdağ, "Ben o dönemin kavgalarına karşıyım ama ideallerini özlüyorum. O zaman ülkeyi yönetenler, ne yazık ki samimi ve ufuklu değildi. Aynı zamanda kavgalardan rant beklemekteydiler. Sağcılar-solcular ve devrimciler-ülkücüler diye ülkeyi ikiye bölmüşlerdi. İnsanları birbirine düşürerek, emellerine ulaşmaya çalıştılar. Materyalist bir düşünceyle, 'Gayeye ulaşmak için her şey mübahtır' felsefesiyle hareket ettiler. Şayet o dönemde gençlerimiz kendi tarihimizle, şuurumuzla, kültürümüzle, inancımızla hareket etseydi dövüşmeyecekti. Konuşacaklardı. Fikirlerini paylaşacak ve tartışacaklardı. Fikirlerin buluşmasıyla hakikat şimşeği doğacaktı. Maalesef üzerimize deli gömlekleri giydirdiler. İnsanları dövüştürüp ardından darbe yaptılar. Tüm bu darbeler maalesef apolitik bir gençliğin yetişmesine vesile oldu. Halbuki Türkiye'nin, Türk ve İslam Dünyasının daha çok okuyan, araştıran, soran, sorgulayan, teknolojiyle, ilim, bilim ve fenle buluşan gençliğe ihtiyacı var. Bu nedenle gençlerimizi, okumaya, araştırmaya, inanç şuuruna sahip çıkmaya davet ediyorum" dedi. ■ **ENGİN DENİZ**

GÜVEN VE HUZUR OPERASYONLARI DEVAM EDİYOR

Manisa'nın Kula ilçesinde düzenlenen güven ve huzur operasyonlarında 65 araç trafik yönünde kontrol edildi, 732 şahsın da Genel Bilgi Tarama (GBT) kontrolleri yapıldı.

Türkiye genelinde eş zamanlı olarak başlatılan operasyonlar, Kula'da da yapıldı. Emniyet Genel Müdürlüğü tarafından başlatılan ' Türkiye Güven ve Huzur Uygulaması' kapsamında Kula İlçe Emniyet Müdürlüğü ve Kula İlçe Bölge Trafik Amirliği ekipleri tarafından ilçe merkezinde de İzmir-Ankara D300 karayolu üzeri Bölge Trafik Amirliği önünde denetimler yapıldı. Kula İlçe Emniyet Müdürlüğü'ne bağlı asayiş ekipleri tarafından kahvehaneler, kafeler ve alkollü mekanlar gibi umuma açık yerlerde yapılan uygulamada, tedbir amaçlı olarak Genel Bilgi Tarama (GBT) kontrolleri yapıldı. İlçe Emniyet Müdürlüğü Trafik ekipleri ve Bölge Trafik Amirliğine bağlı trafik ekipleri tarafından da eş zamanlı olarak İzmir-Ankara D300 karayolu üzerinde trafik uygulaması yapıldı. Uygulamalarla ilgili edinilen bilgide, İl Emniyet müdürlüğünün emri doğrultusunda tüm Türkiye genelinde olduğu gibi Kula'da da uygulama gerçekleştirildiği16.00 ile 18.00 saatleri arasında eş zamanlı olarak yapılan operasyonlarda 150 kişinin GBT sorgulaması yapıldığı ve aranması bulunan 1 kişinin gözaltına alındığı, 65 aracında trafik yönünden kontrol edildiği bildirildi. GBT sorgulamalarında gözaltına alınan bir kişinin işlemlerinin yapılması için Kula İlçe Emniyet Müdürlüğüne götürüldüğü bildirildi.

JANDARMADAN 17 MAHALLEYE HUZUR OPERASYONU

Kula İlçe Jandarma Komutanlığına bağlı ekipler ise, Kula'ya bağlı 17 mahallede eş zamanlı olarak huzur operasyonu gerçekleştirdi. 30 personelin katılımıyla 17 mahallede eş zamanlı olarak yapılan operasyonlarda umuma açık yerler denetlenirken, 582 GBT sorgulaması yapıldığı bildirildi. Kula İlçe Jandarma Komutanı Üsteğmen İhsan Serin önderliğinde 17 mahallede eş zamanlı olarak yapılan operasyonlarda şahısların tek tek GBT sorguları yapılırken, halkın huzuru ve güvenliği için bu tür uygulamaların artarak devam edeceği bildirildi. ■ **İHA**

Üzüm işçilerini taşıyan otobüs devrildi: 31 yaralı

Manisa'nın Sarıgöl ilçesinde üzüm işçilerini taşıyan otobüsün devrilmesi sonucu 31 işçi yaralandı.

Kaza, sabah 04.30 sıralarında Manisa'nın Sarıgöl ilçesine bağlı Güneydamlar-Bahadırlar mahalleleri arasındaki yolda meydana geldi. Edinilen bilgiye göre E.Ö. (27) idaresindeki 45 L 4749 plakalı üzüm işçilerini taşıyan otobüs frenlerin boşalması sonucu stabilize yolda iniş aşağı inerken yolun sağ tarafına devrildi. Kazanın haber verilmesi üzerine olay yerine çok sayıda 112 acil servis, itfaiye ve jandarma ekipleri sevk edildi. Yaralı işçiler ambulanslarla Sarıgöl Devlet Hastanesine kaldırıldı. Yaralılardan 21'i hastanede ayakta tedavi edilerek taburcu olurken, 10 kişinin ise hastanede tedavilerinin devam ettiği öğrenildi.

Kazayla ilgili soruşturma başlatıldı. ■ **İHA**

SÖZCÜ KALIN GÜNDEME DAİR AÇIKLAMALARDA BULUNDU

Cumhurbaşkanlığı Sözcüsü İbrahim Kalın, "Muhtemel göç dalgasına karşı AFAD başta olmak üzere ilgili bütün birimlerimiz tedbirlerini aldılar. Gelecek dalganın büyüklüğünü kestirmek zor. Umarım önümüzdeki günlerde İdlib meselesi ile ilgili bir siyasi çözüm söz konusu olur ve bu acil durumla karşı karşıya kalmayız. Olmaması durumunda, Türkiye üzerine düşeni yapmaya devam edecek ama bunun bir sınırının olduğunu da herkesin bilmesi gerekiyor" dedi.

Cumhurbaşkanlığı Sözcüsü İbrahim Kalın, "Muhtemel göç dalgasına karşı AFAD başta olmak üzere ilgili bütün birimlerimiz tedbirlerini aldılar. Gelecek dalganın büyüklüğünü kestirmek zor. Umarım önümüzdeki günlerde İdlib meselesi ile ilgili bir siyasi çözüm söz konusu olur ve bu acil durumla karşı karşıya kalmayız. Olmaması durumunda, Türkiye üzerine düşeni yapmaya devam edecek ama bunun bir sınırının olduğunu da herkesin bilmesi gerekiyor" dedi.

Cumhurbaşkanlığı Sözcüsü Kalın, Cumhurbaşkanlığı Külliyesinde gerçekleştirilen Cumhurbaşkanlığı Kabine Toplantısının ardından basın mensuplarının sorularını yanıtladı.

Avrupa Birliği'nin göçe karşı 10 bin kişilik sınır gücü kuracağına yönelik haberleri değerlendiren Kalın, "Bizde uyandırdığı intiba gene tamamen olaya bir güvenlikçi perspektiften bakıyorlar yaklaşımı oldu. Yani insani noktadan ziyade, bu göçü nasıl durdururuz, eğer gelirse bu insanlara nasıl sahip çıkarız, can ve mal güvenliklerini nasıl sağlarız kaygılarından ziyade, sınırları bir şekilde koruyalım, ülkelerimize almayalım, bu meseleyi uzağımızda tutalım yaklaşımının bir devamı olduğu hissi uyandı bizde. Umarım yanılıyoruzdur. Fakat son 3-4 yıldır mülteci meselesinde genel olarak Avrupa ülkelerinin takındığı tavrı dikkate aldığınızda, bunun dışında bir yaklaşımın da pek hakim olmadığını görüyoruz. Halbuki demin de ifade ettim, Cumhurbaşkanımızın da hem Tahran'da hem de sonrasında ifade ettiği gibi, bu meselenin çözümü yerinde müdahale. Yani İdlib meselesine müdahale. Bundan kastettiğimiz; yeni bir cephe açalım, yeni bir savaş başlatalım değil. Tam tersine, orada büyümekte olan bu ateşi nasıl söndürürüz. Bunun için yani Avrupa ülkelerinin de, Amerika Birleşik Devletleri'nin de, Trump yönetiminin de farklı, yapıcı bir şekilde sürece dahil olması gerekiyor. Yani bu 10 bin kişilik güvenlik gücünü kurabilirler, farklı şekillerde bunu dizayn edebilirler ama bir şeyleri çözmeyecek bu. Bu göç akını devam ettiği müddetçe, Esad rejiminin bu katliamları devam ettiği müddetçe bu insanlar bir yerlere kaçacaklar. İdlib bağlamında da kaçacakları başka bir yerde yok. Zaten bildiğiniz gibi bizim Türkiye sınırının İdlib kısmı yaklaşık 150-160 km. Bunun hemen sınırın öte tarafında sıfır noktasında zaten şu anda 700-800 bine yakın insan var, sınıra dayanmış orada duruyorlar. Türkiye'den yardım gidiyor, gıda gidiyor, giyecek gidiyor. Ama aşağıdan, Güney tarafından büyük bir dalga geldiğinde, 10 binler yürümeye başladığında bu insanları nasıl durduracaksınız. Biz gene insani kaygılarla elimizden geleni yapıyoruz ama bunun yükünü sadece Türkiye'nin omuzlarına bırakmak doğru bir yaklaşım olmayacak. Bu konuyla ilgili dediğim gibi detayları alınır, görüşülür. 10 bin kişilik gücü ne amaçla kuracaklar ama biz de uyandırdığı ilk intiba dediğim gibi meseleye güvenlikçi perspektiften baktıkları ve asıl sorunu çözmeye dönük kapsamlı, uzun vadeli bir perspektiften yoksun oldukları yönündedir" ifadelerini kullandı.

İdlib'den Türkiye'ye olası bir göç dalgası durumunda Türkiye'nin alacağı tedbirlere yönelik açıklamada bulunan Kalın, "Şu ana kadar Cumhurbaşkanımızın talimatları ile açık kapı politikası izledik. Tamamen insani kaygılarla ve zaman zaman bu politikadan dolayı da haksız bir şekilde eleştirildik. Öyle bir şey ki; kapıları açsanız 'herkese izin veriyorsunuz' diye eleştiriyorlar, kapıları kapatsanız 'bu insanları savaşın, varil bombalarının, kimyasal saldırıların kucağına nasıl atarsınız' diye başka bir eleştiriye maruz kalıyorsunuz. Ama eleştiri yapanların kendileri sahada ne yapıyorlar, kaç mülteci aldılar ya da bu çatışmaları önlemek için, durdurmak için acaba ne tür girişimler yaptılar diye baktığınızda, orada da pek bir şey yapmadıklarını görüyorsunuz. Burada böyle bir muhtemel göç dalgasına karşı AFAD başta olmak üzere ilgili bütün birimlerimiz tabi ki tedbirlerini aldılar ve almaya da devam edecekler ama gelecek dalganın şeklini, büyüklüğünü şu anda kestirmek zor. Umarım önümüzdeki günlerde İdlib meselesi ile ilgili bir siyasi çözüm söz konusu olur. Cumhurbaşkanımızın Tahran'da yaptığı çağrıya benzer bir ateşkes, silah bırakma gibi gelişme söz konusu olur ve biz bu acil durumla karşı karşıya kalmayız. Olmaması durumunda Türkiye üzerine düşeni yapmaya devam edecek ama bunun bir sınırının olduğunu da herkesin bilmesi gerekiyor" dedi.

"EMEKLİLİKTE YAŞA TAKILANLAR İLE İLGİLİ KONU gündemimizde yok"

Emeklilikte Yaşa Takılanların sorununun çözülmesi için MHP ve CHP'nin Meclis'e yasa teklifi vereceğine yönelik sorulan bir soruyu yanıtlayan Kalın, "Bu konu bugün gündeme gelmedi. Bugün ki kabine toplantısında. Şu anda hükümetin gündeminde de bu konu yok. Teklif geldiğinde bir bakılır nedir, ne değildir diye ama bunun maliyeye üreteceği maliyeti de dikkate almak durumundayız. Bugün bu konu gündeme gelmedi, yarın da bu gündemimizde yok" cevabını verdi.

CHP Genel Başkanı Kılıçdaroğlu'nun, Cumhurbaşkanı Erdoğan'a yönelik söylemlerine karşın ise Kalın şunları söyledi:

"Kılıçdaroğlu'nun bu tür açıklamalarını ciddiye almak mümkün değil. Ana muhalefet liderine de yakışmayan bir sakillikle zaman zaman bu tür açıklamalar yapıyor, daha kötülerini de yaptı geçmişte ve bunların kendisine bir faydası olmadı siyaseten, eğer amaç buradan bir siyasi rant elde etmek ise. Hele ki Cumhurbaşkanımıza bu tür saldırılarla bir yol alabileceğini zannediyorsa yani ne Cumhurbaşkanımızı ne de siyaseti pek bilmediği anlaşılır buradan."

"KARMA EĞİTİM AYNEN OLDUĞU HALİYLE DEVAM EDİYOR"

Karma eğitimin kalkıp kalkmayacağı ile ilgili Kalın, karma eğitimin kalkması gibi bir şeyin söz konusu olmadığını belirterek, "Bakanlığımız bununla ilgili sabah bir açıklama yaptı. Burada bir mahkeme kararına istinaden yapılan bir vatandaşın başvurusuna istinaden bir mahkeme kararını esas alan bir düzenleme yapıldı ama bu sanki Türkiye'de karma eğitim kaldırılıyor gibi bir başka propagandaya dönüştürüldü. Böyle bir şey söz konusu değil, karma eğitim aynen olduğu haliyle devam ediyor. Karma eğitimin ortadan kaldırılması diye bir şey söz konusu değil. Fakat belli okullarda kız erkek ayrımı şeklinde eğitim verilmesine imkan sağlayan bir karar da var ortada. Dolayısıyla burada tercihlerin çoğaltılması söz konusu. Daraltılması değil, çoğaltılması. Demokratik toplumlarda da aslolan vatandaşın bu tür taleplerini karşılayacak tercihlerin, seçeneklerin çoğaltılmasıdır. Yani hiç kimse hiçbir veliye sen çocuğunu karma ya da olmayana göndermek zorundasın diye bir şey empoze etmiyor ama alternatifleri sunuyoruz, devletin yapması gereken de budur. İsteyen kendi tercihine göre bu seçeneklerden bir tanesini tercih edebilir. Burada bir kafa karışıklığına mahal verecek bir durumda yok. Karma eğitim sistemi devam ediyor ve bunun yanında karma olmayan eği-

ZAYİ İLANI

A 2701-2750 arası 1 cilt gider pusulası zayi olmuştur. Hükümsüzdür.
Vergi Numarası : 3340651841
EMRAH BAKİ ADİ ORTAKLIĞI

Gazetemizin Hür Işık'ın Dağıtım Alanı

Gazetemizin hergün Manisa Merkez ve saruhanlı ilçesine dağıtımı yapılmaktadır. Ayrıca haftalık olarak düzenli bir şekilde aşağıdaki ilçelerimize yanlarında belirtildiği günlerde dağıtımı yapılmaktadır.

PAZARTESİ	: Kırkağaç-Soma-Saruhanlı
SALI	: Akhisar-Gölmarmara-Gördes
ÇARŞAMBA	: Salihli-Köprübaşı
PERŞEMBE	: Turgutlu-Ahmetli
CUMA	: Alaşehir-Sarıgöl
CUMARTESİ	: Kula-Selendi-Demirci

Hür Işık
13 EYLÜL 2018 PERŞEMBE
GÜNLÜK-AKTÜEL-SİYASİ GAZETE
YIL: 46 SAYI: 14580 YAYIN TÜRÜ: Yerel Süreli
MANİSA HÜR EKSPRES GAZETECİLİK MATBAACILIK YAYINCILIK TİCARET A.Ş. adına
İMTİYAZ SAHİBİ
Dr. Özeyir DİNDAR
Genel Müdür
Sadık DEMİRAY
Genel Yayın Yönetmeni
A.Furkan DİNDAR
Yazı İşleri Müdürü
Meral TURETKEN
Haber Editörü
Derya ÖZTÜRK
Köşe Yazarı
Muharrem KAZER
Abone Ücretleri
6 Aylık Abone :80 TL
Yıllık Abone :150 TL
Zayi İlanı 20 TL
Adres :2. Anafartalar Mah. Cumhuriyet Cad. No: 71 Şehzadeler/ MANİSA
web : www.hurisikgazetesi.com
e-mail : info@hurisikgazetesi.com
İrtibat Tel: (0236) 231 59 16 Faks: (0236) 239 31 95
Yazıların hukuki sorumluluğu yazarlarına aittir. Gönderilen yazılar iade edilmez. Gazetemizin ismi zikredilerek iktibas yapılabilir
BASKI : Şen Matbaa İbrahim ŞEN ve A. Furkan DİNDAR Adi Ortaklığı Çarşı Mahallesi 1802 Sok. No: 22/A Şehzadeler - MANİSA
TEL : 0531 372 64 34
DAĞITIM : MNS Matbacılık
TEL : (0236) 250 50 40 - 0543 932 63 03
ADRES : Yarahasanlar Mh. İbrahim Gökçen Bulvar No:60
Gazetemizin Basın, Yayın, İlke ve Ahlak kurallarına uymaya söz vermiştir.

"Vatandaşın da esnafın da bu indirime ihtiyacı var"

Ankara'daki su indirimini tüm belediyelerin örnek alması gerektiğini belirten TESK Genel Başkanı Bendevi Palandöken, "Esnafın su ve elektrik faturalarında indirim sağlanması konusunda taleplerimizi her zaman dile getiriyoruz. Ankara Büyükşehir Belediyesinin tüm konut ve iş yerlerinde su faturalarında indirime gitmesi diğer belediyelere de örnek olmalı. Vatandaşın da esnafın da buna ihtiyacı var" dedi.

Tüm belediyelerin faturalarda indirime gitmesinin çok olumlu olacağını dile getiren Türkiye Esnaf ve Sanatkârlar Konfederasyonu (TESK) Genel Başkanı Bendevi Palandöken, "Ankara Büyükşehir Belediye Başkanı Dr. Mustafa Tuna 17 Eylül'den itibaren geçerli olacak tüm iş yeri ve konutlar için yüzde 17 oranında su indirimi yapılacağını açıklamıştı. Bu karar ülkemiz çapında tüm belediyelere örnek olmalı. Çünkü son dönemlerdeki ekonomik dalgalanmalar, stokçular yüzünden fiyat artışına giden marketler, enflasyon ve bunun gibi nedenlerle vatandaşın alım gücü düştü. Bu olumsuz durumda bir nebze fayda sağlamak için faturalarda indirime gitmek büyük katkı sağlayacaktır. Yalnızca suda değil elektrikte ve kış ayları yaklaşırken doğalgazda da bir indirim hem vatandaşı hem esnafı rahatlatacaktır" şeklinde konuştu.

"ESNAFA FATURALARDA ÖZEL BİR İNDİRİM DE SAĞLANMALI"

Esnafın birçok kalemde zorluk çektiğine değinen Palandöken, "Vatandaşın biraz bile alım gücünün düşmesi, esnafı direkt olarak etkiliyor. Dolayısıyla fatura indiriminin tüm ülkeye yayılmasını istiyoruz ve ek olarak esnafa özel bir indirim de sağlanmalı. Çünkü esnaf zaten birçok kalemde birçok sorunla baş etmeye çalışıyor. Bunu kiralar, stopaj gibi birçok vergi, çevresindeki büyük marketler, AVM'ler, iç ticaretteki en ufak bir dengesizlik ve benzeri konular oluşturuyor. Bu sebeple esnafın dükkanında elektrik, su, doğalgaz, internet gibi devamlı giderlerde özel bir indirim sağlanmalı" diye konuştu. ■ İHA

5.qxp_Layout 1 12.09.2018 17:46 Page 1

Hür Işık
MANİSA'NIN GÜÇ SESİ
www.hurisikgazetesi.com 50 Kuruş

NAMAZ VAKİTLERİ

İmsak	05:19	İkindi	16:44
Güneş	06:43	Akşam	19:30
Öğle	13:13	Yatsı	20:48

03 Muharrem 1440

Ç. KURU ÜZÜM FİYATLARI

8,40₺ 8,70₺

PAMUK FİYATLARI

ST-1 4,50₺

KURU ÜZÜMDE İHRACAT REKORU KIRILDI

Manisa İl Tarım ve Orman Müdür Vekili Metin Öztürk, bu yıl ki kuru üzüm ihracat rakamları ile ilgili bilgi paylaştı. Manisa'nın ve ülkemizin stratejik ürünü çekirdeksiz kuru üzümün 2017-2018 sezonundaki ihracatında satış rekoru kırıldı. Geçen seneki ihracat miktarı 270 bin ton iken bu yıl 279 bin 343 ton satış gerçekleşti.

Konu hakkında bilgiler veren ve Dünya'da üzüm ihracatında Türkiye'nin birinci sırada yer aldığını söyleyen Manisa İl Tarım ve Orman Müdür Vekili Metin Öztürk; "Ülkemizin geleneksel ihracat ürünlerinden biri olan çekirdeksiz kuru üzüm ihracatının tamamına yakını Manisa'dan gerçekleşmektedir.İlimiz bağcılarının itina ile ürettikleri kuru üzümler Japonya'dan Jamaika'ya, Almanya'dan Amerika Birleşik Devletleri'ne kadar Dünya'nın dört bir yanına ihraç edilmektedir. En önemli ihracat pazarımız ise İngiltere, Almanya, Hollanda ve İtalya olmak üzere AB ülkeleridir.

İhracatımızın başarılı bu gelişiminde, çiftçimizin bilgisi, özverisi, emeği, ilgisi asla göz ardı edilemez. Manisa çiftçisi bilinçlidir. Bağcılarımızın üstün gayretleriyle ilaç kalıntısız üzüm üretmekteyiz. Dünya sıralamasındaki birinciliğimizin korunması ve üzüm ihracatının kesintisiz devam etmesi için2018 yılı, İl Müdürlüğümüzce "Kalıntısız Üzüm Üretim Yılı" olarak değerlendirilmiştir. Bu amaçla Müdürlüğümüz tarafından üreticilere eğitimler verilmiş, personelin sahada aktif olarak bulunmaları sağlanarak, kalıntısız üzüm üretimi yönünde üreticiler teknik yönden desteklenmiştir. Eğitim ve yayım çalışmaları, tarımsal ürünlerin tüm yetişme dönemini kapsayacak şekilde yıl boyunca gece ve gündüz olmak üzere her Mahallede yapılmış ve tüm üreticilere ulaşılmaya çalışılmıştır.

Bağ Tahmin ve Erken Uyarı Projesi kapsamında; hastalık ve zararlıları ile mücadele zamanları İl/İlçe Müdürlüğümüzce tespit edilerek, üreticilere zamanında doğru koruyucu mücadele yapmaları duyurulmuştur. İlanlarımız Manisa İl Tarım ve Orman Müdürlüğü'nün kullanmaya başladığı "Manisa Tarım Sms Sistemi" aracılığıyla, sistemde kayıtlı 50 bin bağcıya duyurulmuştur.

Üretici bilinçlendirme çalışmaları; Tariş, Tarım Kredi Kooperatifleri, Ziraat Odası, kuru üzüm ihracatçı firmaların yetkilileri tarım danışmanları ve bayiler başta olmak üzere tüm paydaşlarla işbirliği içinde yapılmıştır.

Dün olduğu gibi bundan sonra da özveri içerisinde çalışacak ve üreteceğiz. Bu başarı başta Manisalı üreticilerimiz olmak üzere hepimizindir. Güzel yarınlarımızı inşa ederken hep beraber olacağız. Tüm üreticilerimize bereketli ve bol kazançlar diliyorum" dedi.

■ ÖZCAN ÖZKAN

Kaymakam Güven'e veda ettiler

Mülki İdare Amirleri Atama Kararnamesi ile Konya'nın Kadınhanı İlçe Kaymakamı olarak atanan Kula Kaymakamı Osman Güven'e veda kahvaltısı düzenlendi.

Kula Kaymakamı Osman Güven, Konya'nın Kadınhanı İlçe Kaymakamı olarak atandı. Kaymakam Güven için görev yaptığı Kula'da veda kahvaltısı düzenlendi. Kula İlçe Milli Eğitim Müdürlüğü tarafından Kula Sofrası'nda düzenlenen veda kahvaltısında konuşan Kula Kaymakamı Osman Güven, Kula'da görev yaptığı süreç içerisinde kurum ve kuruluşlar ile başarılı çalışmalar imza attığını vurguladı. Kula'daki siyasi partiler, sivil toplum kuruluşları ve kamu kurum ve kuruluşları ile yapılan her çalışmada mutlaka başarıya ulaştıklarını dile getiren Kaymakam Güven, "Kula'dan istemeden, talep etmeden tayinimiz çıktı. Allah hakkımızda hayırlısını versin. Gideceğimiz görev yerinde de buradaki gibi aşkla şevkle insanlarımızı severek, çalışma arkadaşlarımızı, mesai arkadaşlarımızı severek sayarak çalışacağız. Kula'da güzel günlerimiz, güzel anılarımız geçti ve istekle çalıştık. İnsanları kırmamaya çalıştık. Herkesi dinlemeye çalıştım. Her görüşten arkadaşlarla oturup sohbet ederek fikir alış verişinde bulundum. Herkese eşit mesafede olmaya çalıştım. Kaderde iki yılda ayrılmak varmış. Burada sevdiğimiz dostlarımız, sevdiğimiz arkadaşlarımız var. Güzel dostluklar, güzel arkadaşlıklar kurduk. Acı tatlı günlerimiz oldu. Görev yaptığım sürece makam kapımız herkese açıktı. Kimseyi kırmadan, kimseyi incitmeden görevimizi icra ettik. Bu süre içerisinde destek gösteren tüm arkadaşlarımıza buradan teşekkür etmek istiyorum. Herkesle acı tatlı anılarımız var. Yeni görev yerim olan Kadınhanı ilçesinde de kapım daima Kulalı hemşerilerime açık olacak. Sizleri yeni görev yerimde misafir etmek beni onurlandıracak. Herkes hakkını helal etsin" ifadelerini kullandı.

Önümüzdeki hafta içerisinden Kula'dan ayrılacak olan Kaymakam Güven'e, Kula İlçe Milli Eğitim Müdürü Adem Sümen tarafından yün battaniye hediye edilirken, Kula Esnaf ve Sanatkarlar Odası Başkanı Ali Yiğen tarafından da dokuma Kula halısı hediye edildi.

Kula İlçe Milli Eğitim Müdürlüğü tarafından Kula Sofrası'nda düzenlenen veda kahvaltısına, Kula Kaymakamı Osman Güven, Kula İlçe Jandarma Komutanı Üsteğmen İhsan Serin, Kula İlçe Jandarma Karakol Komutanı Kıdemli Başçavuş Nedim Yerli, Kula İlçe Emniyet Müdür vekili Mustafa Yıldırım, Kula Cumhuriyet Başsavcıları, AK Parti Kula İlçe Başkanı Ahmet Palabıyık, Milliyetçi Hareket Partisi Kula İlçe Başkanı Nazım Baytok, Cumhuriyet Halk Partisi Kula İlçe Başkanı Osman Kasırga, İYİ Parti Kula İlçe Başkanı Yakup Yılmaz, Kula İlçe Milli Eğitim Müdürü Adem Sümen, Kula İlçe Milli Eğitim Şube Müdürleri Hüseyin İzci ile İbrahim Özel, Kula Esnaf ve Sanatkarlar Kredi ve Kefalet Kooperatifi Başkanı Ali Yiğen, Kula Şoförler ve Otomobilciler Odası Başkanı Oktay Kırlı, Kula Ziraat Odası Başkanı Nuri Topal, Kula İlçe Gıda Tarım ve Hayvancılık Müdürü Bilgin Sarısu, Kula İlçe Müftüsü Kamil Kırkız, Kula Devlet Hastanesi Başhekimi Mehmet Onur Kahya, Kula Devlet Hastanesi Müdürü Ali Akarsu, siyasi parti üyeleri ile kamu kurum ve kuruluş temsilcileri katıldı. ■ İHA

6.qxp_Layout 1 12.09.2018 17:47 Page 1

Hür Işık 46 yıl MANİSA'NIN GÜR SESİ www.hurisikgazetesi.com 50 Kuruş

MANİSALILARI RAHATLATAN AÇIKLAMA

ŞARBON TEHLİKESİ YOK

Kurban Bayramının hemen sonrasında gündeme gelen şarbon konusunda Manisa Bölgesi Veteriner Hekimleri Odası Başkanı Merter Yıldız, Manisa'da herhangi bir şarbon hastalığının bulunmadığı bilgisini paylaştı. Yıldız, ürünlerin sağlıklı bir şekilde vatandaşlara ulaşması için her türlü denetimin titizlikle yapıldığını söyledi.

Ankara'da bulunan bir ithal hayvan çiftliğinde görülen Şarbon hastalığı konusunda basında birçok haber yayınlandı. Hastalığın insanlara bulaşma olasılığı konuşuldu ve belki de birçok tüketiciyi huzursuz eden bir tablo ortaya çıktı. Bu nedenle Manisa Veteriner Hekimleri Odası Başkanı Merter Yıldız, bir basın açıklaması yaparak hem hastalık konusunda bilgiler verdi hem de Manisa İlinde herhangi bir Şarbon hastalığının bulunmadığını ifade ederek Manisalıları şarbon hastalığı konusunda rahatlatan açıklamalar yaptı.

Yıldız, "Son günlerde basında sıkça adından söz edilen ve halk arasında Şarbon hastalığı olarak bilinen Anthrax hastalığı, Bacillus anthracis isimli bakteri tarafından oluşturulan, insanlara da bulaşabilen, memeli hayvanların bir hastalığıdır. Hastalık hayvanlarda genel olarak perakut ve akut seyreder, yani hiçbir semptom göstermeden 1-4 saat içinde ölüm gerçekleşmektedir. Çeşitli ülkelerde yıllar içerisinde her zaman görülebilen bu hastalık ülkemizde de daha önceki yıllarda görülmüş olup Veteriner Hekimlerin aldıkları tedbirler ve karantina önlemleri sonucunda çok kısa sürelerde söndürülmüştür. İlimizde şu an için aktif bir şarbon hastalık mihrakı bulunmamaktadır. Ayrıca bu hastalık hayvanlarda çok kısa sürede ölümlere neden olduğundan dolayı yurtdışından gemilerle bu hastalığın gelme olasılığı mümkün değildir" dedi.

MANİSA'DA RASTLANMADI

Herhangi bir şarbon hastalığı şüphesi durumunda hayvan yetiştiricilerinin derhal gerek klinik Veteriner Hekimlerine gerekse İl ve İlçe Tarım ve Orman Müdürlüklerinde görevli Veteriner Hekimlere bildirdiğini belirten Yıldız, "Bu durumda resmi veteriner hekimler derhal hastalık şüphesi olan yere giderek gerekli tedbirleri almaktadırlar. Hayvanın bulunduğu işletme veya köylerde hayvan hareketleri kısıtlanır, temizlik ve dezenfeksiyon uygulamaları gibi tedbirler alınır. Şüpheli hayvanlardan numune alınarak resmî enstitü ve laboratuvarlara gönderilmektedir. Numune sonucu pozitif olması sonucunda alınan tedbirler devam ettirilerek Veteriner Hekimler tarafından bölgede ivedi olarak hastalığa karşı aşılama çalışmaları başlatılmakta ve köyde bulunan büyükbaş, küçükbaş, tek tırnaklı hayvanların tamamı beş yıl boyunca aşılanmaktadır. 2018 yılında bu tedbirleri gerektirecek vakaya Manisa'mızda şu ana kadar rastlanmamıştır. Anlaşılacağı üzere ülkemizde ve tüm dünyada herhangi bir şarbon hastalığı çıkışında veteriner hekimler tarafından anında müdahale edilmekte ve herhangi bir insana bulaşmaması için gerekli önlemler alınmaktadır" dedi.

HER TÜRLÜ DENETLEMEDEN GEÇİYOR

Büyükbaş ve küçükbaş hayvan kesimlerinin Bakanlık tarafından onay verilmiş kesimhanelerde hem sorumlu veteriner hekim hem de resmi veteriner hekimlerin gözetimi altında yapıldığını söyleyen Yıldız, "Kulak küpesi bulunmayan, pasaportları veya sevk belgeleri bulunmayan veya dış bakısında klinik olarak sağlıklı görülmeyen hayvanların kesimlerine veteriner hekimler tarafından müsaade edilmemekle birlikte klinik olarak sağlıklı görülen fakat kesimden sonra şüpheli görülen durumlarda da kesilen hayvanlar uygun şekilde imha edilmekte ve etleri kesinlikle tüketime sunulmamaktadır. Her kesimhanede biri sorumlu biri de resmi olmak üzere en az 2 Veteriner Hekim bulunmaktadır. Hatta İlimizde bulunan bir kesimhanede 2 sorumlu 2 adet de resmi Veteriner Hekim görev yapmaktadır. Bu Veteriner Hekimler Kesim öncesinde hayvanlarda antemortem muayene yapmakta. Kesim sonrasında ise etlerde postmortem muayene yapmaktadırlar. Kesim sonrasında uygun görülen sağlıklı etleri Sağlık Mührü ile işaretlemekte ve en az 1 gün soğuk hava deposunda etler olgunlaşıncaya kadar bekletilmektedir. Daha sonra yine Veteriner Hekimlerin kontrolünde kasap ve marketlere soğutucu araçlarla hijyenik bir şekilde ulaştırılmaktadır" diye konuştu.

Yalnızca şarbon hastalığı değil hayvanlardan insanlara bulaşan bilen 250'den fazla zoonoz hastalığa karşı veteriner hekimlerin canı pahasına mücadele ettiğine dikkat çeken Bu hastalıklarla sürekli içiçe olan ve risk altında bulunan meslek grubuyuz. Veteriner hekimler sağlıklı hayvan, sağlıklı gıda ve sağlıklı insanın güvencesidirler. Maalesef bu süreçte medyada konudan uzak ve ehliyetsiz birçok kişinin sırf medyatik olma çabası içerisinde konuştuklarını, açıklama yaptıklarını görüyoruz. Maalesef bazılarının bilimsellikten uzak tutumlar içerisinde olduklarını, hatta şarbonlu etlerin koklanarak anlaşılabileceği gibi saçma ve insanlarımızı tedirgin eden beyanatlarda bulunduklarını üzülerek görüyoruz. Halkımızın bu tür insanlara ve haberlere itibar etmemelerini ve biz veteriner hekimlere güvenmelerini istirham ediyoruz. Bu olumsuz haberler nedeniyle insanlarımız bilhassa da çocuklarımızın hayvansal proteinden uzak kalmamalarını temenni ediyoruz. Resmi kesimhanelerden elde edilen kırmızı etlerin Bakanlıkça kayıtlı ve onaylı kasaplardan ve marketlerden alınmasında ve tüketilmesinde hiçbir mahsur bulunmamaktadır. Aynı doğrultuda uygun şartlarda muhafaza edilmiş, poşetlenmiş ve etiketlenmiş tavuk etinin de, ayrıca yumurta ve balıketinin de rahatlıkla tüketilebileceğini belirtmek isteriz. Tek tıp – tek sağlık zoonoz hastalıkların sıkça konuşulduğu günümüzde artık sağlık kavramının İnsan Sağlığı / Hayvan Sağlığı olarak ayrı değerlendirilmeyip tek sağlık konsepti üzerinde yoğunlaşılması gerektiği aşikardır. 2017 yılında Güney Kore'de düzenlenen Dünya Veteriner Hekimleri Kongresinin ana teması One Health – New Wave (Tek Sağlık – Yeni Akım)olarak aynı doğrultuda seçilmiş ve Dünya genelinde bu tema işlenmiştir. Çok doğru olan bu yaklaşımda biz veteriner hekimler, hayvan sağlığı, gıda güvenliği ve insan sağlığına hizmet etmeye devam ediyoruz" diye konuştu.

■ ÖZCAN ÖZKAN

BAKANLIĞIN ANALİZ SONUÇLARI TEMİZ ÇIKTI

MASKİ Genel Müdürlüğü, Kırkağaç Karakurt Çayı'nda yaşanan ve soru önergesi olarak Türkiye Büyük Millet Meclisine taşınan balık ölümleri ile ilgili açıklama yaptı. Çevre ve Şehircilik İl Müdürlüğünce yapılan analiz sonrasında, Karakurt Atıksu Arıtma Tesisi çıkış suyu numunelerinin standartlara uygun olduğu ve balık ölümlerinin kurumla hiçbir ilgisinin bulunmadığı belirtildi.

Manisa Su ve Kanalizasyon İdaresi (MASKİ) Genel Müdürlüğü, geçtiğimiz günlerde Kırkağaç ilçesine bağlı Karakurt Mahallesi içinden geçen çayda meydana gelen balık ölümleri hakkında kamuoyunu aydınlattı.Soru önergesi olarak TBMM'ye de taşınan konuyla ilgili olarak yapılan açıklamada, söz konusu canlı ölümlerinin idare ile doğrudan veya dolaylı hiçbir ilgisinin bulunmadığı vurgulandı. MASKİ'nin açıklamasında şu ifadelere yer verildi:

"Yaşanan toplu balık ölümleri sonrasında Çevre ve Şehircilik İl Müdürlüğünce başlatılan inceleme neticesinde, 21 Ağustos 2018 tarihinde Karakurt Atıksu Arıtma Tesisi'nden alınan çıkış suyu numuneleri bakanlığın yetkilendirdiği akredite laboratuvarlarda analiz edilmiştir. Analiz sonuçlarında çıkış suyuna ilişkin tüm parametrelerin gerekli değerleri sağladığı ve deşarj standartları içerisinde yer aldığı görülmüştür. Bunun yanında, önergede yer verilen çaya atık çamur deşarj edilmesi hususu da kesinlikle gerçeği yansıtmamaktadır. Tesislerimizdeki arıtım süreci sonunda ortaya çıkan ve tehlikesiz sınıfta yer alan arıtma-çamurları,ilgili yönetmelik gereği sızdırmazlık özelliğine sahip konteynırlar vasıtasıyla Uzunburun Katı Atık Bertaraf ve Düzenli Depolama Tesisi'ne gönderilmekte ve yine bakanlığın sistemine bu veriler işlenmektedir. Yetki ve sorumluluk alanımız içerisinde yer alan hiçbir alıcı ortama çamurlu su boşaltımı söz konusu olmadığı gibi, bu atıkların sağlıklı şekilde uzaklaştırılarak bertaraf edilmesi için de hem idaremiz hem de Büyükşehir Belediyemiz tarafındanazami hassasiyet gösterilmektedir. Daha sağlıklı bir çevre inşa etmek adına ilimiz genelinde başarıyla işlettiğimiz bu tesislerimizin, doğamıza ya da canlı yaşamına bir şekilde zarar veriyor olması normal koşullar altında mümkün değildir." ■ MASKİ BASIN

7.qxp_Layout 1 12.09.2018 17:47 Page 1

3 BAKANLIKTAN GÜVENLİK PROTOKOLÜ

81 ilde toplam 26 bin 835 personel görev yapacak

Cumhurbaşkanı Recep Tayyip Erdoğan'ın, "100 Günlük İcraat Programı" kapsamında ilan ettiği "Güvenli Okul, Güvenli Gelecek" projesinin hayata geçirilmesi kapsamında 3 Bakanlık arasında protokol imzalandı. Bu kapsamda okulların açılmasıyla birlikte 5 bin 329 polis, bin 506 jandarma ve 20 bin özel güvenlik görevlisi olmak üzere toplam 26 bin 835 personel görev yapacak.

Cumhurbaşkanı Recep Tayyip Erdoğan'ın, "100 Günlük İcraat Programı" kapsamında ilan ettiği "Güvenli Okul, Güvenli Gelecek" projesinin hayata geçirilmesi kapsamında Milli Eğitim Bakanlığı, Aile, Çalışma ve Sosyal Hizmetler Bakanlığı ile İçişleri Bakanlığı arasında protokol imzalandı. Milli Eğitim Bakanlığı Başöğretmen Toplantı Salonunda gerçekleşen protokol töreninde konuşan Milli Eğitim Bakanı Ziya Selçuk, "Anadolu'da bir söz vardır. 'Taş taşa değmeyince duvar olmaz' denilir. Burada bunun çok güzel bir örneğinin işlendiğini görmüş oluyoruz. Bakanlarımız Zehra Zümrüt Selçuk ve Süleyman Soylu'ya bu konuda göstermiş olduğu büyük hassasiyet ve destek için teşekkür ediyorum. Başöğretmen Atatürk'ün 'Dinlenmemek üzere yürümeye karar verenler asla yorulmazlar' ifadesiyle de belirttiği gibi biz çocuklarımız için bir çalışma varsa dinlenmemek üzere yoldayız hep beraber. Bu proje çerçevesinde hem temizlik işlerinde görev alacak arkadaşlarımızın mesai arkadaşlarımızın eğitimleri, programları hem de güvenlik görevlilerimizin eğitimleri, programları konusunda yine iki bakanlığımızın spesifik çalışmaları olacak" şeklinde konuştu.

Protokol hakkında bilgi veren Aile, Çalışma ve Sosyal Hizmetler Bakanı Zehra Zümrüt Selçuk ise, bir milletin ikbal mücadelesinde en etkili yöntemlerden birinin eğitim olduğunu kaydederek, "Eğitimi ihmal eden, çocuklara güvenli bir gelecek hazırlamayan her toplumun cehalet karşısında kaybetmeye mahkum olduğunu ifade etti. Türkiye'nin son 16 yılda eğitim altyapısını geliştirerek büyük mesafe katettiğini belirten Selçuk, "Dünyanın birçok ülkesinin toplam nüfusundan daha fazla öğrenci nüfusuna sahibiz. Her türlü kötülükten arınmış, temiz ve güvenli ortamlarda ancak bilim icra edilir ve ancak öyle ortamlarda öğrencilerimizin başarı hikayeleri yazmaları mümkün olur. Çocuklarımızın sağlıklı ve güvenli bir ortamda eğitim öğretim imkanına kavuşması ve ailelerin içlerinin rahat bir şekilde çocuklarını okula göndermesi için uğraşıyoruz. Bu kapsamda; İŞKUR kanalıyla toplum yararına program kapsamında okullarımızda güvenlik ve temizlik personeli çalıştırmaya yer vereceğiz. Öncesinde de bu projemiz devam etmekteydi ama bu sene sayısını daha da arttırarak sayımızı 80 bine çıkarttık. Geçen yıl ilk defa uygulamasını başlatmıştık ve 9 bin 383 kişi olan bu uygulamamızda bu yıl 20 bin özel güvenlik görevlisine yer vereceğiz. 60 bin kişi de okullarımızın temizliği ile uğraşacaklar. Programımız okulların açılmasıyla başlayacak, okulların kapanmasına kadar devam edecek ve tüm asgari ücret ödemeleri de İŞKUR tarafından yapılacak" ifadelerini kullandı.

Okullardaki güvenlik meselesinde her ferdin görev ve sorumluluğunun olduğunu vurgulayan İçişleri Bakanı Süleyman Soylu ise, "Güvenli Okul Güvenli Eğitim Projesi" kapsamında 3 Bakanlık arasında imzalanan protokolle okulları güvenlik açısından öncelik derecelerine göre 4 kategoriye ayırdıklarını kaydetti. Jandarma bölgesinde birinci ve ikinci derece öncelikli okulların tamamında sabit görev yapan özel güvenlik görevlilerinin görevlendirildiğini ve bu iki kategorideki okulların en az 3 kişilik devriyelerle rutin olarak kontrol edileceğini söyleyen Soylu, diğer öncelik derecelerindeki okullar için de güvenli eğitim koordinasyon görevlisi belirlediklerini ifade etti.

"81 İLDE TOPLAM 26 BİN 835 GÜVENLİK PERSONELİ GÖREV YAPACAK"

Bütün okullarda muhakkak bir güvenli eğitim koordinasyon görevlisinin olacağına dikkat çeken Soylu, "Bunlar gerek okul yöneticileriyle gerekse de okul aile birlikleriyle; gerçekleşecek bütün olaylarda emniyetle, güvenlik kuvvetlerimizle gerekli irtibatı kurarak tüm tedbirleri almaya çalışacaklar. Polis sorumluluk bölgesinde ise birinci dereceli ilkokullar ile birinci ve ikinci dereceli ortaokul ve liselerde sabit olarak okul kolluk görevlisi ve özel güvenlik görevlisi görevlendirilecektir. Diğer öncelik dereceli okullarda ise özel güvenlik görevlisi ile temas noktası mantığında güvenli eğitim koordinasyon görevlisi görevlendirilecektir. Program kapsamında polis sorumluluk bölgesine toplam 22 bin 829 güvenlik personeli, jandarma sorumluluk bölgesinde toplam 4 bin 6 güvenlik personeli, 81 ilde toplam 26 bin 835 güvenlik personeli görev yapacaktır. Ayrıca diğer tüm okullarda yaklaşık 20 bin güvenli eğitim koordinasyon görevlisi ile okullarımızın daha güvenli hale getirilmesi sağlanacaktır. Bu ülkenin her ferdinin bu meselede görev ve sorumluluğu vardır. Her çocuk bizim çocuğumuzdur. Okul etrafında gördüğünüz her olumsuzluğu, her şüpheli durumu, her anormalliği güvenlik güçlerimize bildirin. Üşenmeyin, kafanızı çevirmeyin, kimse ilgilenmez demeyin. Vatandaşlarımızdan gelen ihbarlar, emniyet birimlerimizin en önemli bilgi kaynaklarından birisidir. Her vatandaşın bu meseledeki ilgisine ihtiyaç duyduğumuzu ifade etmek istiyorum" dedi. ■ İHA

Darbeciler Emperyalizmin Kuklalarıdır

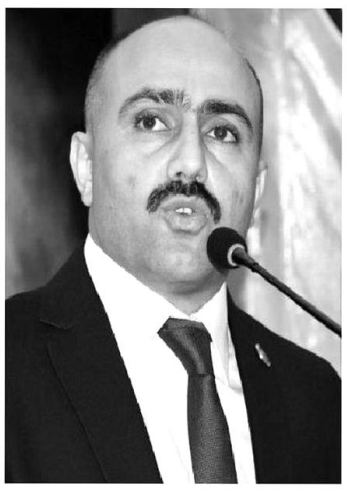

Memur Sen Manisa İl Temsilcisi ve Sağlık Sen Manisa Şubesi Başkanı Mustafa Irgatoğlu12 Eylül askeri darbesiyle ilgili açıklama yaptı. Irgatoğlu," Mücadele edilmesi gereken en önemli etken şüphesiz darbe sistematiğinin dış merkezidir. Darbe sistematiğinin son halkası olan 15 Temmuz, milletin destansı karşı koyuşuyla püskürtüldü ancak emperyalizm oyunlarına devam ediyor. Her gün içerde yeni ihanet partnerleri üretmeye çalışırken bir yandan da küresel bir kuşatmayla millet iradesini boğmaya çalışıyor."dedi.

Memur Sen Manisa İl Temsilcisi ve Sağlık Sen Manisa Şubesi Başkanı Mustafa Irgatoğlu 12 Eylül askeri darbesiyle ilgili açıklama yaptı. Irgatoğlu açıklamasında şu ifadelere yer verdi ;

"1960 askeri darbesiyle başlayan 71 Muhtırasıyla devam edip 12 Eylül'le bütün sistemi askeri anlayışla değiştiren darbeler silsilesi, 28 Şubat, 27 Nisan e-muhtırası ve nihayet 15 Temmuz darbe girişimiyle devam etti.

Bütün bu darbe süreçlerinde bir başbakanın ve iki bakanın idam edildiği, siyasetçilerin derdest edildiği, binlerce kişinin hapishanelere doldurulduğu, işkencelerden geçirildiği kara günler yaşandı. Bütün ülke baştanbaşa terörize edildi. Millet iradesi postallarla çiğnendi.

Darbe sistematiğinin en kanlılarından olan 12 Eylül'ün en temel özelliği devletin ruhunu tümüyle darbeci anlayışla inşa etmiş olmasıydı. Defalarca değiştirilmesine rağmen Anayasa'ya sinmiş bu ruhtan arınabilmiş değiliz. Mevzuattan müfredata, bürokrasiden devlet felsefesine kadar bu ruh Demokles'in kılıcı gibi başımızın üzerinde sallanıp durmaktadır.

Şüphesiz, 16 Nisan referandumuyla kararlaştırılan ve 24 Haziran'da tam anlamıyla geçilen Cumhurbaşkanlığı Hükümet Sistemiyle darbeci zihniyet iyice geriletilmiştir.

Lakin darbeler olmasa da darbeci anlayışın beslendiği paradigmadan kurtulmak için bürokratik sistemde değişiklik yeterli değildir. Tam bir arınış ancak, darbenin arkasındaki emperyalizmden içerideki etkenlere kadar darbe sistematiğini harekete geçiren bütün faktörlerle hesaplaşmaktan geçmektedir.

12 Eylül darbecileriyle yargı önünde geç hesaplaşıldığı için darbeciler maalesef hak ettikleri cezayı almadılar. Yanı sıra 12 Eylül'ün psikolojik ayağını yürüten başta medya olmak üzere iş dünyası ve yargı ayağına dokunulmadı. 12 Eylül'de darbenin dış bağlantısına karşı da güçlü bir koruma geliştirilemedi. Bütün bunların sonucunda emperyalizmin "Bizim çocuklar" dediği tetikçiler önce 28 Şubat'ta sonra da 15 Temmuz'da milli iradenin karşısına çıktılar.

Mücadele edilmesi gereken en önemli etken şüphesiz darbe sistematiğinin dış merkezidir. Darbe sistematiğinin son halkası olan 15 Temmuz, milletin destansı karşı koyuşuyla püskürtüldü ancak emperyalizm oyunlarına devam ediyor. Her gün içerde yeni ihanet partnerleri üretmeye çalışırken bir yandan da küresel bir kuşatmayla millet iradesini boğmaya çalışıyor. Artık görülmelidir ki ihanetin yerel ayağı bir ihanet taşeronundan ibarettir. İçerdeki hainlere odaklanıldığı kadar dışardaki oyunlara karşı da uyanık ve tedbirli olunması gerekmektedir. Emperyalizmin üzerinde operasyon yapabildiği bir ülke olmaktan çıkarılması için Türkiye'nin dış bağımlılıklarının azaltılması veya tümden ortadan kaldırılması ve zayıf noktalarının güçlendirilmesi gereklidir.

Bu vesileyle 12 Eylül darbe girişimini, arkasındaki dış merkezi ve her darbede karşımıza çıkan ihanet taşeronlarını bir kez daha lanetliyor, her darbede darbecilerin karşısında ve milletin yanında duran, 15 Temmuz'da meydanlara ilk inen konfederasyon, Türkiye'nin en büyük sivil toplum örgütü olarak bundan sonra da millet iradesini boğmaya kalkan her türlü güç ve girişimin karşısında durma kararlılığımızı yineliyoruz."

8.qxp_Layout 1 12.09.2018 18:48 Page 1

MANİSA'NIN GÜR SESİ Hür Işık 46.yıl www.hurisikgazetesi.com 50 Kuruş

Ege'nin teknik tekstil ihracatında yüzde 40 artış

İhracatlarında katma değerli ürün ihracatının payını arttırmak isteyen Ege Tekstil ve Hammaddeleri İhracatçıları Birliği, Çin'in Şanghay şehrine yönelik Çin Tekstil Sektörel Ticaret Heyeti organizasyonu düzenledi.

Ege Bölgesi'nde faaliyet gösteren 11 tekstil firmasından 15 kişilik bir heyetle Spinexpo ve Cinte Techtextil China fuarlarına "Çin Tekstil Sektörel Ticaret Heyeti" düzenledikleri bilgisini paylaşan Ege Tekstil ve Hammaddeleri İhracatçıları Birliği Yönetim Kurulu Başkanı Jak Eskinazi, Çin'de ilk gün Cinte Techtextil China Fuarı'nı ziyaret edip fuar alanında ikili iş görüşmeleri gerçekleştirdiklerini dile getirdi.

İkili iş görüşmeleri sonrasında heyetin Spinexpo ve Cinte Techtextil China fuarlarını ziyaret ettiğini anlatan Eskinazi, "Heyetimiz teknik tekstiller konusunda dünyadaki son gelişmeleri yakından görme olanağı buldu. Türkiye'nin tekstil sektöründe konvansiyonel tekstil üretiminden teknik tekstil üretimine geçiş konusunda geç kalmadan adımlar atması için çaba gösteriyoruz. Sektörel Ticaret Heyeti organizasyonumuzla firmalarımız hem Çin tekstil pazarını araştırdı, hem de halihazırda teknik tekstil üretimi yapan firmalarımız yeni bir pazar ile tanıştı. Amacımız Ege Bölgesi'nde iyi bir ivme kazanan teknik tekstil ihracatının bu seviyesini daha yukarı taşımak" diye konuştu.

Teknik tekstil sektörünün son yıllarda kaydettiği büyüme oranıyla, tekstil ve konfeksiyon sanayiinin önemli bir bölümünü oluşturmaya başladığının altını çizen Eskinazi, sözlerini şöyle tamamladı; "Teknik tekstili, tekstil endüstrisinin en dinamik ve en ümit verici alanı olarak nitelendiriyoruz. Gün geçtikçe bu alanda yeni ürünler, yeni süreçler, yeni malzemeler üretilerek pazara sunuluyor. Bu pazarın gerek toplamda gerek kullanım alanlarına göre alt gruplar itibarıyla geleneksel tekstil ürünlerinden daha fazla büyümesi beklenmektedir."

Ege Bölgesi'nde teknik tekstilin ihracatının payını arttırmak için 5 yıl önce Teknik Tekstiller Araştırma ve Uygulama Merkezi (TEKSMER)'ni kuran Ege Tekstil ve Hammaddeleri İhracatçıları Birliği, teknik tekstile yaptığı yatırımların meyvelerini almaya başladı.

2018 yılının Ocak – Temmuz döneminde Türkiye'nin teknik tekstil ürünleri ihracatı yüzde 19'luk artışla 899 milyon dolardan, 1 milyar 71 milyon dolara çıkarken, Ege Bölgesi'nden yapılan teknik tekstil ihracatı yüzde 40'lık artışla 45 milyon dolardan, 64 milyon dolara yükseldi.

■ **İHA**

MÜLKİ İDARE AMİRLERİ VEDA YEMEĞİNDE BULUŞTU

Resmi Gazete'nin 1 Eylül 2018 tarih ve 30522 sayılı nüshasında yayınlanan 2018/157 sayılı Cumhurbaşkanlığı Atama Kararı ile ilimizde görev yapan kaymakam ve vali yardımcılarınıntayinlerinin çıkması nedeniyle Manisa Valisi Mustafa Hakan Güvençer, vali yardımcıları ve kaymakamlar veda yemeğinde bir araya geldi.

Düzenlenen veda yemeğine, Manisa Valisi Mustafa Hakan Güvençer ve eşi Fatma Dilek Güvençer, vali yardımcıları, kaymakamlar ve aileleri katıldı.

Duygulu anların yaşandığı yemekte, mülki idare mesleğinde görev değişimlerinin kaçınılmaz olduğu ifade edilerek, ayrılan Mülki İdare Amirlerine Manisa'da yaptıkları görevleri nedeniyle teşekkür edilerek bundan sonraki görev yerlerinde başarılar dilendi.

Cumhurbaşkanlığı Atama Kararı ile Vali Yardımcısı Mehmet Yüce Savaştepe Kaymakamlığına, Salihli Kaymakamı Turgut Çelenkoğlu Muğla Vali Yardımcılığına, Şehzadeler Kaymakamı İsmail Çorumluoğlu Zonguldak-Ereğli Kaymakamlığına, Akhisar Kaymakamı Kaan Peker Fatih Kaymakamlığına, Kula Kaymakamı Osman Güven Kadınhanı Kaymakamlığına atandı.

İçişleri Bakanlığının 06.09.2018 tarihli onayı ile Gördes Kaymakam Vekili Büşra Uçar Gölpazarı Kaymakam Vekilliğine, Saruhanlı Kaymakam Vekili İsmail Alsancak da Mecitözü Kaymakam Vekilliğine atanmışlardı.

■ **VALİLİK BASIN**

3 DEFİNECİ SUÇÜSTÜ YAKALANDI

Manisa'nın Salihli ilçesinde 1'inci derece sit alanında kaçak kazı yapan 3 kişi jandarma ekipleri tarafından suçüstü kıskıvrak yakalandı.

Alınan bilgiye göre, İlçe Jandarma Komutanlığı ekipleri, tarihte altın paranın basıldığı ilk yer olan, Lidya Krallığı'nın başkenti Sardes Antik Kentinde kazma-kürek marifetiyle kaçak kazı yapıldığı ihbarını değerlendirerek harekete geçti. Ekipler, 1'inci derece sit alanı içerinde bulunan Biber Kayası mevkiine operasyon düzenledi. Operasyonda, V.Ö.(27), Y.K.(34) ve A.H.Ö.'yü(39) kaçak kazı yaparken suçüstü kıskıvrak yakalanarak, gözaltına alındı.

Kazı malzemelerine el konulurken, gözaltına alınan 3 şüpheli ifadeleri alındıktan sonra serbest bırakıldı. ■ **İHA**

9 .qxp_Layout 1 12.09.2018 19:43 Page 1

ŞEHZADELER PARK 2 AYA HİZMETE GİRİYOR

AK Parti Manisa Milletvekili Semra Kaplan Kıvırcık, yapım çalışmaları devam eden 'Şehzadeler Park' projesi inşaatında incelemelerde bulundu. Kıvırcık 'Şehzadeler Park' projesinin Manisa'ya büyük güzellikler katacağını ifade etti. Başkan Çelik de projenin iki ay içinde hayata geçeceğini söyledi.

AK Parti Manisa Milletvekili Semra Kaplan Kıvırcık ve Şehzadeler Belediye Başkanı Ömer Faruk Çelik, 'Şehzadeler Park' projesinin inşaatında incelemelerde bulundu. Yapılan çalışmaları hakkında Kıvırcık'a bilgiler veren Şehzadeler Belediye Başkanı Ömer Faruk Çelik, projenin iki ay içerisinde hayata geçeceğini ifade etti.

Şehzadeler Park projesinin Manisa'ya artı bir değer katacağını ifade eden Şehzadeler Belediye Başkanı Ömer Faruk Çelik "Şehzadeler Belediyesi olarak yapım çalışmalarımızın devam ettiği ve Manisamızın en güzel projelerinden biri olan Şehzadeler Park projemizde incelemelerde bulunduk. Parkımızda yapılan çalışmalar tüm hızıyla devam ediyor. İlk etapta yapılan çalışma ile birlikte biyolojik gölet, kafeterya binası ve Diaromik Mesir Müzemizin bina inşaatları tamamlanmıştı. Şuan Diaromik Mesir Müzemizde iç tefrişat ve mesir atış anının sahnelendiği sanatsal çalışma devam ediyor. Bu çalışmada yakın zamanda tamamlanarak montaj işlemine geçilecek. Bunun yanı sıra çocuklarımızın çok severek gezeceği Masal Park projemizin de ilk etabı olan ev konseptlerinin montajları tamamlandı. Kahramanların heykellerinin yapımı tamamlandı, belediyemizin depolarında monte edilecek günü bekliyorlar. İnşallah onu da önümüzdeki günlerde yapacağız.Manisalı halkımızın ve dışarıdan gelecek olan yerli ve yabancı turistlerin en çok ilgisini çekecek olan ve tarihimizi de öğrenecekleri 'Minia Şehzadeler' içerisinde yer alacak olan tarihi eserlere ait bire bir ölçüdeki maketlerimiz de tamamlandı. Onlarda önümüzdeki günlerde Manisa' ya gelecek ve onlarında hızlı bir şekilde montajına başlamış olacağız. İnşallah hızlı bir çalışma ile birlikte bu güzel projemizi iki ay içerisinde halkımızın kullanımına sunmuş olacağız. Şehzadeler Park projemiz hayata geçtikten sonra Manisamıza artı bir değer katacaktır" dedi.

"ŞEHZADELER İMKÂNSIZLIKLARA RAĞMEN BÜYÜK İŞLERE İMZA ATIYOR"

Şehzadeler Belediyesinin her türlü imkânsızlıklara rağmen yaptığı projelerle hem Manisa merkezde hem de diğer ilçelerde her kesimin takdirini topladığını ifade eden AK Parti Manisa Milletvekili Semra Kaplan Kıvırcık "Şehzadeler Belediyesi 2014 yılında kurulan yeni bir belediye olmasına ve her türlü imkânsızlıklara rağmen gerçekten de büyük projelere imza atarak 50 yıllık bir belediye gibi Manisamıza hizmet veriyor.Yapmış olduğu hizmetlerle Manisamızın 17 ilçesinde her kesimden vatandaşımızın büyük takdirini topluyor. Manisa'mızda böylesine güzel bir projenin olması bizleri gerçek manada mutlu ediyor. Manisa'da bu şekilde bir park konsepti ilk defa Şehzadeler Belediyemiz tarafından yapılıyor. Gezerken gördük ki gerçekten de hepimizin göz aşinası olduğu çizgi film karakterlerine ait olan konseptler yer alıyor. Ben inanıyorum ki Masa Park'ı gezen büyüklerde çocuklar kadar büyük keyif alacaklar. Ayrıca Manisa'da Sancakbeyliği yapmış olan Şehzadelerimize ait figürler ile Ülkemizin şanlı tarihine ait olan eserlerin bu güzel projenin içerisinde yer alması gelecek nesillerimize gösterilecek olan en güzel çalışmalardan bir tanesi olacaktır. Bu nedenle böylesine güzel ve anlamlı projeyi her türlü imkânsızlıklara rağmen şehrimize kazandıran değerli Belediye Başkanımız Ömer Faruk Çelik ve ekibine çok teşekkür ediyorum" dedi. ■ **ÖZCAN ÖZKAN**

20 Mahalleyi Sevindiren Hizmet

Alaşehir'de eski İzmir yolunda Manisa Büyükşehir Belediyesi ve Alaşehir Belediyesi iş birliğinde yapılması planlanan sıcak asfalt çalışması öncesi mevcut yolda genişletme çalışması başladı. 20 mahalleyi birbirine bağlayan mevcut yoldaki çalışmanın tamamlanmasıyla ulaşımda konfor ve güvenlik artacak.

Manisa Büyükşehir Belediyesi ve Alaşehir Belediyesi iş birliğinde eski İzmir yolunda yapılması planlanan asfalt uygulaması öncesi çalışmalar başladı. 20 mahalleyi birbirine bağlayan yolda ilk olarak temel dolgu ve genişletme çalışması başlatıldı.Yürütülen çalışmaları Alaşehir Belediye Başkanı Ali Uçak, Büyükşehir Belediyesi Alaşehir Muhtarlık Hizmetleri Müdür Vekili Mustafa Korkusuz ve birim amirleri birlikte inceledi. Çalışmaların iki belediyenin iş birliğinde yürütüldüğüne dikkat çeken Alaşehir Belediye Başkanı Ali Uçak, 20 mahalleyi birbirine bağlayan bu yolda yapılacak olan çalışmanın vatandaşlar için büyük önem taşıdığını belirtti. ■ **BÜYÜKŞEHİR BASIN**

TAZİYE

Ziraat Bankası'nın emekli memurlarından

Güler Bingölbalı'nin kıymetli eşi

Furkan ve Burak Bingölbalı'nın babaları

Tevfik Bingölbalı'nın

vefatını üzüntüyle öğrenmiş bulunmaktayım.

Merhuma rahmet başta ailesi olmak üzere tüm sevenlerine başsağlığı dilerim. Merhum Bingölbalı'nın cenazesi bugün öğle namazına müteakip Hatuniye Camii'nden kaldırılacaktır.

DR. ÜZEYİR DİNDAR

10.qxp_Layout 1 12.09.2018 17:48 Page 1

Hür Işık 46 yıl MANİSA'NIN GÜR SESİ www.hurisikgazetesi.com 50 Kuruş

DEMİRCİ'NİN İÇME SUYU DEPOLARINA 4 MİLYON TL'LİK YATIRIM

MASKİ Genel Müdürlüğü, 4 milyon 100 bin TL yatırımla Demirci ilçesinde 76 içme suyu deposu ve 26 terfi binasının bakım onarımı için yüklenici firmaya yer teslimini gerçekleştirdi.

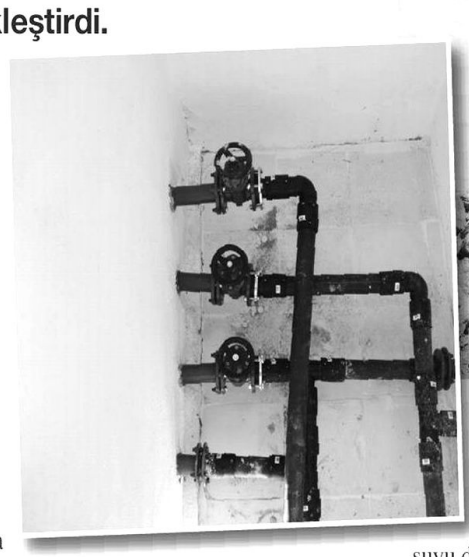

Manisa Su ve Kanalizasyon İdaresi (MASKİ) Genel Müdürlüğü, il genelinde yer alan tüm içme suyu depolarının yenilenmesi noktasında başlattığı tadilat çalışmalarını dört bir koldan sürdürüyor. Yatırım ve İnşaat Dairesi Başkanlığı bünyesinde yürütülen çalışmalar kapsamında, Demirci ilçesinde 76 adet içme suyu deposu ile 26 adet de terfi binasında bakım onarım işi ile ilgili olarak yüklenici firmaya yer teslimi gerçekleştirildi. 4 milyon 100 bin TL değerinde bir yatırım bedeli ile hayata geçirilecek olan tadilat işleri kısa süre içerisinde başlayacak. MASKİ Genel Müdürlüğü, ilçede bir önceki ihale kapsamında başladığı 33 içme suyu deposu ile 17 terfi binasındaki çalışmalarını noktalayarak vatandaşlara daha sağlıklı içme suyu temin etmişti.

DEPOLAR BAŞTAN AŞAĞIYA YENİLENECEK

İçme suyu depolarında manevra odalarından dış cephelere, yalıtım sisteminden fayans döşemesine kadar birçok alan yenilenecek. Ayrıca, himaye çiti ile çevrilecek olan depolara dışardan müdahale edilmesinin önüne geçilecek. Çalışmalar tamamlandığında vatandaşlar daha sağlıklı ve güvenli sistemler üzerinden içme suyu tüketecek.

"UZAK YAKIN, GECE GÜNDÜZ DEMEDEN ÇALIŞIYORUZ"

MASKİ Genel Müdür Yardımcısı Burak Aslay, il genelinde bakım onarımı yapılmamış içme suyu deposu bırakmamak için uzak yakın, gece gündüz demeden çalıştıklarını ifade ederek, "Hemşerilerimizin daha sağlıklı içme suyu depolarından su tüketmesi için kurum olarak çalışmalarımızı sürdürüyoruz. Demirci ilçemizde 76 içme suyu deposu ile 26 terfi binasında bakım onarım çalışmalarımız kısa süre içerisinde başlayacak. Hemşerilerimize daha sağlıklı içme suyu ulaştırmak için elimizden gelen her şeyi yapıyoruz. Biz, Manisa Büyükşehir Belediye Başkanımız Sayın Cengiz Ergün'ün talimatları doğrultusunda gelecek nesillere daha sağlıklı bir Manisa bırakma gayreti içerisindeyiz. Adım adım da bu hedefimize yaklaşıyoruz. Yapılan yatırımların hayırlı uğurlu olmasını diliyorum" dedi. ■ MASKİ BASIN

MOTOR KAZALARINA DİKKAT ÇEKTİLER

Salihli'de motor gruplarından Kara Aslar grubu ve Ay Yıldız motor grubu, son günlerde yaşanan motor kazalarının ardından ortaklaşa basın açıklama yaptılar.

Kara Aslar motor grubu adına Harun Beler ve Ay Yıldız motor grubu adına Özgür Öksüz yaptıkları ortak açıklamada, "Son zamanlarda üst üste yaşanan motosiklet kazalarında verdiğimiz kayıplardan ötürü acımız çok büyük. Bu kazaların nerdeyse tamamına yakınında motosiklet sürücülerinin bir hatası olmaması ve tamamen diğer taşıtların dikkatsizliğinden kaynaklanması acımızı daha da arttırıyor. Bizlerde her motorlu taşıt sürücüsü gibi yasal sorumluluklarımızı yerine getiren ve kurallara uyan vatandaşlarız. Ancak trafikte görmezden gelinmemiz, dikkate alınmamamız bizlerin ve sevenlerimizin ocağına ateş düşürüyor. Şunu unutmayın ki bizim kaportamız bedenimiz. Trafikte güvenle sürmek ve evimize sağ salim dönmek istiyoruz. Lütfen trafikte motosiklet sürücülerini fark edin ve motorlu bir araç olarakhakkettiğimiz saygıyı gösterin" ifadelerine yer verdiler.

Tehlikeli Virajlardan Kurtuluyorlar

MANİSA Büyükşehir Belediyesi Yol Yapım ve Onarım Dairesi Başkanlığı ekipleri, Demirci ilçesinde trafik açısından tehlike oluşturan virajlarda düzenleme çalışması yaparak, vatandaşları önemli bir sorundan kurtarıyor.

Manisa'nın Demirci ilçesine bağlı Danişmentler ile Kışlak Mahallesi arasındaki tehlikeli virajlar Büyükşehir'le tarih oluyor. Manisa Büyükşehir Belediyesi Yol Yapım ve Onarım Dairesi Başkanlığı tarafından yapılan çalışmayla asfalt öncesi tüm tehlikeli virajlar ve menfezlerin bakımı yapılarak yolun tekrar bozulmasının önüne geçilecek. Çalışmayı memnuniyetle karşılayan Demircili vatandaşlar, yollarda trafik güvenliğinin sağlanmış olması nedeniyle Başkan Cengiz Ergün ve Büyükşehir Belediyesi ekiplerine teşekkür ettiler.

■ BÜYÜKŞEHİR BASIN

11.qxp_Layout 1 12.09.2018 17:47 Page 1

ÖĞRENCİLERE YENİLİKÇİ BİLGİYİ AKTARMAYI ÖĞRENDİLER

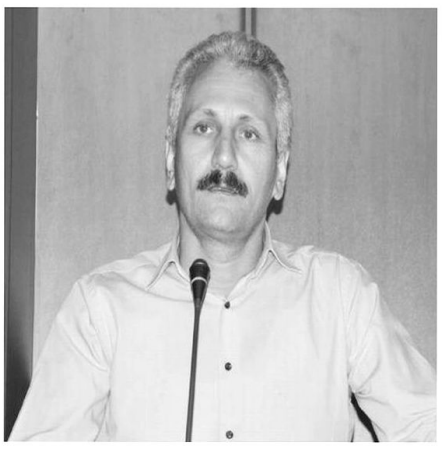

Manisa Sosyal Bilimler Lisesi öğrenci ve öğretmenlerinin dahil olduğu "Aktarılabilir becerilerin geliştirilmesinde yeni eğitim yöntemleri" projesi tamamlandı. Aktarılabilir becerilerin geliştirilmesinde yeni eğitim yöntemleri Projesi stratejik ortaklığa dayalı bir Erasmus+ projesi. 31 Eylül 2016- 31 Eylül 2018 tarihleri arasında Romanya'nın koordinatörlüğünde 7 ülkeden 9 ortak tarafından yürütülen proje tamamlandı. Projenin temel amacı, halihazırda var olan derslere entegre edilmiş biçimde öğrencilere yenilikçi eğitim vermek. Projenin kapanış toplantısı Manisa Öğretmenevi'nde yapıldı.

Yunusemre İlçe Milli Eğitim Müdürü Recep Şengül, "Avrupa Birliği projeleri eğitim hayatımızda çok anlamlı ve önemli olmuştur. Bu vesileyle karşılıklı Avrupa toplumlarının kültürleriyle eğitimiyle, bilimsel çalışmalarıyla içli dışlı olurken onlarda bizim kültürümüzle içli dışlı olmuşlardır. Karşılıklı fikir alışverişleri olmuştur. Eskiden Manisa'dan İzmir'e gitmek bile bir meseleydi, şimdi İtalya'ya, İsviçre'ye gitmek çok basit oldu bu projeler sayesinde" diye konuştu.

Manisa Sosyal Bilimler Lisesi'nin büyük bir vizyonla açıldığını lakin hak ettiği bir binaya 10 yıllık süreçte geçememiş olmasının şahsı için bir yürek sızısı olduğunu ifade eden İl Milli Eğitim Müdür Yardımcısı Fevzi Yüksel, "Sosyal bilimler ülkemizde 10-15 yıllık bir süreci ifade ediyor. Fen liselerinin mukabili sosyal bilimler liseleri özeleştiri yapacak olursak tamda karşılığını bulamadı. Tanzimat'tan bu yana Fen bilimlerine olan istidadımızdan kaynaklı belki de sosyal bilimleri tam olarak istediğimiz seviyeye getiremedik. Geniş perspektifte düşünürsek sosyal bilimler liseleri fen bilimler liselerinin mukabili olmalı. Eski Vali Erdoğan Bektaş bir toplantıda şöyle bir soru sormuştu, İsrail Büyükelçisi mi daha zeki olmalı yoksa Merkez Efendi Devlet Hastanesi'nin Başhekimi mi daha zeki olmalı? Bu soruya aklı selim insanların vereceği cevap, İsrail Büyükelçisi'nin daha zeki daha donanımlı olmasıdır ama tıpçıların aldığı dilim şu an 1-20 bin arası, Hukukların dilimi 20 bin ile 50 bin arası. Böyle bir gerçekliğimiz var bizim. Beden dilinin, tavrın, tarzın, konuşmanın, siyasi birikimin dünyaya yön verdiği bir zaman diliminde yaşıyoruz. McLuhan'ın Küresel Köy'ü çare değil, yerli bakış açımız olmalı, ülkemize ait renklerin içinde olduğu bir üretim tarzımız olmalı ve bunu dünyaya ihraç etmeliyiz. Bunun yöntemi de ülkemizin

renklerinin tamamını profesyonel olarak üretimden geçirmekle oluyor ve sosyal bilimlerde bu alanın öncüsü olması bakımından çok büyük önem arz etmekte" ifadelerini kullandı. Manisa Sosyal Bilimler Lisesi öğretmenlerinden ve aynı zamanda projenin koordinatörlerinden olan İlknur Aktaş, Aktarılabilir Becerilerin Geliştirilmesinde Yeni Eğitim Yöntemleri Projesi kapsamında yapılanları anlattı. ■ ÖZCAN ÖZKAN

Hayal Dünyamın İncileri Resim Sergisi Açıldı

Manisa Büyükşehir Belediyesi Eylül ayı kültür sanat etkinlikleri kapsamında, "Hayal Dünyamın İncileri" isimli resim sergisi açıldı. Emel Özbek'in düşlerinden yola çıkarak açtığı ilk kişisel resim sergisi Manisalı sanatseverlerin beğenisine sunuldu.

Manisa Büyükşehir Belediyesi Kültür Merkezi Lale Salonu, Emel Özbek'in ilk resim sergisine ev sahipliği yaptı. Zaman ve mekandan bağımsız duyguların yön verdiği resimlerden oluşan serginin açılışını Manisa Büyükşehir Belediyesi Kültür ve Sosyal İşler Daire Başkanı Ergün Aksoy, Sosyal Hizmetler Daire Başkanı Nursel Ustamehmetoğlu, Kültür Şube Müdürü Fırat Özcan ve Ressam Emel Özbek birlikte gerçekleştirdi. Sergideki resimleri tek tek inceleyen katılımcılar beğenilerini dile getirdi. Emel Özbek, "Yapmış olduğum resimlerime ev sahipliği yapan ve Kültür Merkezi Lale Salonu'nu tahsis eden Manisa Büyükşehir Belediyesine teşekkür ederim" dedi.

Denetimler Yoğunlaştı

MANİSA Büyükşehir Belediyesi Kaynak Geliştirme ve İştirakler Dairesi Başkanlığı Hal Denetim ekipleri, Salihli ilçesine kaçak meyve ve sebze girişini önlemek amacıyla denetim gerçekleştirdi.

Ürünün üretildiği tarladan, tüketiciye kadar olan süreçte kontrol altında tutulması, üretici ve tüketicinin haklarını korumak için denetimler yapılıyor. Kaynak Geliştirme ve İştirakler Dairesi Başkanlığı Salihli Hal Denetim ekipleri de bu kapsamda, ilçenin giriş ve çıkışlarında uygulamalar yaptı. Sebze ve meyve taşımacılığı yapan araçları durduran ve Hal Kayıt Sistemi'nden sorgulama yapan ekipler; ürünün cinsi, miktarı ve nereye gideceği konusunda kontrollerini yaptı. Hal Kayıt Sistemi'ne bildirim yapılmadan taşınan ürünler hakkında tutanak tutan ekipler, Hal Kayıt Sistemi hakkında bilgi içeren broşürleri de ilgili araçlara dağıttı. Üretici ve tüketicilerin korunması ve kaçak sebze-meyve girişinin önlenmesi amacıyla denetimlerin devam edeceği belirtildi.

■ BÜYÜKŞEHİR BASIN

MEB Onaylı Makyaj Kursu Başlıyor

Turgutlu Belediyesi Eğitim ve Gençlik Merkezi (TURBEM) ile Halk Eğitim Merkezi Müdürlüğü işbirliği ile kadınlara yönelik meslek edindirme kursları kapsamında Makyaj ve Cilt Bakımı kursu başlıyor. Kurs sonunda MEB onaylı sertifika ile kadınlar iş hayatında profesyonel olarak makyaj ve cilt bakımı yapabilecek.

Meslek edindirme kursları arasında yer alan ve kadınlar tarafından yoğun ilgi gören Makyaj ve Cilt Bakımı kurslarını yeniden başlıyor. Kuaför ve güzellik salonlarında kalifiye eleman yetiştirilmesini amaçlayan kursların kayıtlarının başladığını belirten Sosyal İşler Müdürü Metin Akgül, "Geçen yıl Halk Eğitim Merkezi Müdürlüğü ile açtığımız Makyaj ve Cilt Bakımı kursu kadınlarımızı tarafından yoğun ilgi

gördü. Bu yıl da bu kurslara kayıtlarımız başladı. Kursa katılmak isteyen kadınların Halk Eğitim Merkezi Müdürlüğüne başvurmaları yeterlidir. Kurs sonunda da kursiyerlere MEB onaylı sertifika verilecektir" dedi.

■ TURGUTLU BLD BASIN

12.qxp_Layout 1 12.09.2018 18:54 Page 1

Hür Işık 46 yıl MANİSA'NIN GÜÇ SESİ www.hurisikgazetesi.com 50 Kuruş

Gediz Kavşağı düzene girecek

Manisa Büyükşehir Belediye Meclisi Eylül Ayı Olağan Toplantısı'nda Gediz Kavşağı ile ilgili gerekli imar plan düzenlemesi yapıldı.

Manisa Büyükşehir Belediye Meclisi Eylül Ayı Olağan Toplantısı, Büyükşehir Belediye Başkanı Cengiz Ergün başkanlığında gerçekleştirildi. Gündem maddeleri arasında Gediz Kavşağı ile ilgili önemli bir madde oylandı. Madde ile ilgili açıklamalarda bulunan Başkan Ergün, "Uzun süredir beklediğimiz garaj kavşağı projemiz vardı. Ulaştırma Bakanlığı ve Karayolları ile uzlaşma yoluyla proje hazırlandı. Çevre yolu kavşağı dediğimiz alttan hızlı trenin geçeceği, üstten trafiğin akacağı bir kavşak olacak. Top artık Karayollarında. Yaklaşık 3,5-4 senedir bu kavşağın yapılabilmesi noktasında bir süreç yaşamıştık. Aylarca kamulaştırma sıkıntılarını yaşadık. Ardından hızlı tren hattının geçirilmesi nedeniyle Karayollarının hazırlamış olduğu projenin iptaline gidildi. Aytaç Bey'in Ankara'da defalarca yaptığı görüşmeleri en nihayetinde bir sonuca ulaştırdık. Tahmin ediyorum 2019'un ilk aylarında projeye başlanacağını düşünüyorum. Manisa için yıllardan beri kanayan yarayı bu meclis bugün aldığı kararla çözmüş oluyor. Allah bittiği günleri görmeyi de nasip etsin" diye konuştu.

ALİ RIZA ÇEVİK'E ÖRNEK PROJE

Meclis gündem maddeleri arasında Ali Rıza Çevik İlkokulu'nun yenilenmesi ve altına otopark yapılması ile ilgili protokol çalışması da oylandı. Konu ile ilgili açıklamalarda bulunan Başkan Ergün, "Geçtiğimiz 1-2 sene öncesi gündeme gelen üstünün hayırseverlerce yapılması, alt otoparkının Büyükşehir tarafından yapılması planlamasıydı. Ardından okul altlarına otopark yapılamayacağı konusu gündeme geldi. Şimdi artık yapılan girişimler ve görüşmeler sonrasında Bakanlıktan gerekli izinler çıkmıştır. Bundan sonraki süreç artık kesin uygulama projelerinin çizilmesi ve finans ayağının tamamlanmasıyla tahmin ediyorum 2019 yılında çalışması başlar. Orada en az 400 veya 600 arasında bir araç otoparkı yapılması, kamunun da kullanması projesi hayata geçecek. Büyükşehir Belediyemiz otoparkı yaparken, Şehzadeler Belediyesi de çevre düzenlemesini yapacak. Manisa'mız için hayırlı olsun" dedi.

Mecliste İlan ve Reklam Vergisi'nin son ödeme tarihine de düzenleme geldi. Konuyla ilgili bilgi veren Manisa Büyükşehir Belediye Meclisi MHP Grup Başkanvekili Mehmet Güzgülü, "İlan ve Reklam Vergileri Ekim sonu veya Nisan sonunda alınıyordu. Çevre Temizlik ve diğer vergilerin Kasım ve Mayıs ayı sonunda alınması göz önünde bulundurularak tarihleri eşledik. Bundan sonra Büyükşehir ve ilçe belediyelerinde ilan ve reklam vergileri de Mayıs veya Kasım aylarında ödenebilecek" dedi.

Öte yandan Turgutlu ilçesi, Özyurt Mahallesi, İbrahim Camii ile Limoncu Camii arasında bulunan 'Bülbül sokak' isminin Eren Bülbül Sokak olarak değiştirilmesi talebi de, Büyükşehir Belediye Meclisi'nde oybirliğiyle kabul edildi. Şehit Eren Bülbül'ü rahmetle anan Manisa Büyükşehir Belediye Başkanı Cengiz Ergün, şehidin adının Manisa'da da yaşayacağını söyledi. Tüm maddelerin oylanmasının ardından Başkan Ergün, 9 Ekim Salı günü, saat 18.00'de toplanmak üzere meclis birleşimine son verdi.

■ İHA

36 KALEM ÜRÜNLE HİZMET VERİYOR

Manisa Büyükşehir Belediyesi Turgutlu Gıda Bankası, 895 ailenin sofrasının tadı tuzu; evlerin mutluluğu oluyor. İhtiyaç sahibi vatandaşların aylık ihtiyaçlarını karşıladığı Gıda Bankası, mutfak ihtiyaçlarından temizlik malzemesine, 36 kalem ürünle hizmet veriyor.

Manisa Büyükşehir Belediye Başkanı Cengiz Ergün tarafından 2013 yılında Yalnız Değilsin denilerek hayata geçirilen ve gerçek ihtiyaç sahiplerine ulaşarak onlara destek olmayı amaçlayan Gıda Bankası, her geçen gün hizmet kapsamını genişletiyor. Bu doğrultuda Turgutlu ilçesinde de 895 aile Gıda Bankasından faydalanıyor. Vatandaşlar, temel gıda malzemeleri, temizlik malzemeleri ve ayakkabı gibi ihtiyaçlarını gönül rahatlığı içerisinde karşılayabiliyor.

YARDIMLAŞMA VE DAYANIŞMA BİZİM KÜLTÜRÜMÜZDE VAR

Hz. Muhammed'in, "Komşusu açken tok yatan bizden değildir" sözünü hatırlatarak yardımlaşmanın önemine vurgu yapan Manisa Büyükşehir Belediye Başkanı Cengiz Ergün, "Bizler bir ve beraber olacağız. Yardımlaşarak, kardeşliğimizi pekiştirerek zor günlerimizi her zaman aşabiliriz. Manisa Büyükşehir Belediyesi olarak ihtiyaç sahibi her vatandaşımızın yanındayız" dedi.

Kaliteli Ulaşım İçin Sıkı Denetim

Manisa Büyükşehir Belediyesi Ulaşım Dairesi Başkanlığı toplu ulaşımda vatandaşın memnuniyetini maksimum seviyelere taşımak için denetim çalışmalarına devam ediyor. Bu doğrultuda Akhisar'da toplu taşıma araçlarında, klima kontrolünden, araç temizliğine, şoförün kılık kıyafet uygunluğuna kadar birçok konuda denetim yapıldığını belirten Ulaşım Dairesi Başkanı Hüseyin Üstün, Manisalıların toplu taşıma araçlarında daha sağlıklı, huzurlu ve güvenli bir şekilde yolculuk yapması için kontrollerin il genelinde devam edeceğini belirtti.

Hizmet kalitesinin ve vatandaşın memnuniyetin arttırılması amacıyla kontrollerini arttıran Manisa Büyükşehir Belediyesi Ulaşım Dairesi Başkanlığı'na bağlı ekipler Akhisar'da toplu taşıma araçlarında klima, araç temizliği, şoförün kılık kıyafeti, engelli rampasıgibi birçok konuda denetim yaptı. Daire başkanlığına bağlı ekipler araçlarda tek tek inceleme yaparak kurallara uymayan araçların şoförlerine cezai işlem uyguladı. Toplu taşıma araçlarında hizmet kalitesiniönemsediklerini belirten Ulaşım Dairesi Başkanı Hüseyin Üstün," Bu doğrultuda Akhisar'da toplu taşıma araçlarında yolcularımızın konforunu etkileyen klima ve temizlik gibi birçok konuda denetim yaptık. Vatandaşımıza güvenli ve kaliteli bir ulaşım sunabilmek için denetimlerimiz aralıksız olarak devam edecek"dedi.

■ BÜYÜKŞEHİR BASIN

13 .qxp_Layout 1 12.09.2018 18:33 Page 1

Başkan Aktan, " Yaşadığımız Bu Acının Tarifi Yok"

Fikri Bayrıl Spor Tesisleri'nde bugün yaşanan elim kaza sonrasında minik yıldızlarımızdan M. E. Ö.'ün hayatını kaybetmesi, Manisa Büyükşehir Belediye Spor Kulübünü yasa boğdu. Yönetim kurulu adına açıklama yapan kulüp başkanı Mevlüt Aktan, " Bu acının tarifi yok. Minik yavrumuz M.E.Ö.'e Allah'tan rahmet, kederli ailesine ve sevenlerine başsağlığı dileriz" ifadelerini kullandı.

Manisa Büyükşehir Belediyespor'un minik yıldızlarından M.E.Ö.'ün, Fikri Bayrıl Spor Tesisleri'nde bugün yaşanan elim kaza sonrasında hayatını kaybetmesi Manisa Büyükşehir Belediyespor camiasını yasa boğdu. Manisa Büyükşehir Belediye Spor Kulübü Başkanı Mevlüt Aktan, yönetim kurulu adına yaptığı açıklamada, " Fikri Bayrıl Spor Tesislerimizde bu sabah yapılan antrenmanda, yaz futbol okullarımızın son günlerinde minik evladımız M. E. Ö., elim bir kaza sonrasında vefat etmiştir. 2010 doğumlu genç futbolcumuz M.E.Ö, bugün Fikri Bayrıl Spor Tesisleri'nde yaşanan elim kaza sonrasında Celal Bayar Üniversitesi Hastanesine kaldırılmış, ancak tüm müdahalelere rağmen kurtarılamamıştır. Minik yavrumuz, evladımız M. E. Ö.'ün vefatı bizleri derinden yaralamıştır. Yaz futbol okullarımızda eğitim gören minik yavrumuz M. E.Ö.'e Allah'tan rahmet, ailesine ve sevenlerine başsağlığı dileriz" ifadelerini kullandı.

"Alternatifli Kadro Olacağız"

Pazar günü Mümin Özkasap Stadı'nda karşılaşacağı Bugsaşspor maçının hazırlıklarını galibiyet parolasıyla sürdüren Manisa Büyükşehir Belediyespor'da Teknik Direktör Levent Devrim, Halil Onultmak Spor Tesisleri'nde bu sabah yapılan antrenmanın ardından açıklamalarda bulundu. Bugsaşspor'un çok genç ve mücadele eden bir takım olduğunu söyleyen teknik direktör Levent Devrim, " Sakatlıkları nedeniyle takımdan ayrı kalan futbolcularımızın aramıza katılmalarından sonra çok daha alternatifli, çok daha kaliteli bir kadro olacağız" dedi.

Ligin 2. haftasında deplasmanda karşılaştığı Kırklarelispor'la golsüz berabere kalan Manisa Büyükşehir Belediyespor'da Teknik Direktör Levent Devrim bu sabah yapılan antrenmanın ardından açıklamalarda bulundu. Kırklarelispordeplasmanında ikinci yarıda ortaya koydukları futbolla galibiyeti kaçırdıklarını söyleyen teknik direktör Levent Devrim, " Yenemiyorsan yenilmeyeceksin. Pazar günü kendi evimizde mutlaka kazanmamız gereken bir maça çıkacağız. Kendi oyun anlayışımızı sahaya yansıttığımız zaman, o keyfi yaşadığımız zaman, sahanın içerisinde oyuncularımızla birlikte o coşkuyu yakaladığımız zaman bizim hiçbir sıkıntımız kalmıyor. Şu anda Kürşat, Cihan, Cem ve Umut Sönmez'den sakatlıkları nedeniyle faydalanamıyoruz. Cem ve Umut Sönmez takımla birlikte çalışmalara başladılar. Bu futbolcularımızın aramıza katılmasından sonra çok daha alternatifli, çok daha kaliteli bir kadro olacağız" dedi.

" MAÇIN İKİNCİ YARISINDA GALİBİYETİ KAÇIRDIK DİYEBİLİRİM"

Konuşmasının başında deplasmanda karşılaştıkları Kırklarelispor maçını değerlendiren teknik direktör Levent Devrim, " Maç öncesinde söylediğim gibi zor bir maç bizleri bekliyordu. Rakibimiz ilk hafta deplasmanda oynadığı Etimesgut Belediyespor maçını çok enteresan bir skorla kazanmıştı. Zor bir deplasman maçına çıktı. Arkasında önemli bir taraftar desteği olan bir takımKırklarelispor. Beklediğimiz gibi zor geçti. İlk yarıda maç içinde istediklerimizi yaptığımızı söyleyemem. Çok konsantre olamadık ilk yarıda maça. Maçın ikinci yarısında istediğimiz gibi oynamaya başlayınca rakibimizin üzerine gitmeye başladık. Girdiğimiz gol pozisyonları vardı maçın ikinci yarısında. Galibiyeti kaçırdık diyebilirim. En azından yenemiyorsanız yenilmeyeceksiniz. Çünkü bu ligde içeride ve dışarıda alınacak her puan çok değerlidir. Deplasmanda alınan 1 puan var, 2 puan kaybımız var. Bu maçı geride bıraktık. Şimdi önümüzde kendi sahamızda oynayacağımız Bugsaş maçı var. Kazanmamız gereken, kazanmak istediğimiz bir maç. Bu doğrultuda çalışmalara başladık. Hafta sonu da iyi bir skorla, iyi bir oyunla inşallah sahadan ayrılacağız" dedi.

" ÇOK GENÇ BİR TAKIMA KARŞI OYNAYACAĞIZ"

Pazar günü kendi sahalarında karşılaşacakları Bugsaşspor maçına da değinen teknik direktör Levent Devrim, " Çok genç bir takıma karşı oynayacağız. Rakibimizi zaten son iki maçta izlettirdik. Yeni kurulan bir takım, çok genç bir takım, çok koşan bir takım. Onlarda 2 maçta 4 puan topladılar. Ancak bizim için rakip çok fark etmiyor. Biz kendi oyun anlayışımızla sahada oluyoruz. Kendi oyun anlayışımızı sahaya yansıttığımız zaman, o keyfi yaşadığımız zaman, sahanın içerisinde oyuncularımızla birlikte o coşkuyu yakaladığımız zaman bizim hiçbir sıkıntımız kalmıyor. İnşallah o keyifle, o coşkuyla sahada olacağız. Dediğim gibi kazanmamız gereken bir maç. İnşallah kazanırız" diye konuştu.

" Hafta Sonuna Kadar Bir Değerlendirme Yapacağız"

Şu anda takımda önemli eksiklerin olduğunu söyleyerek sözlerini tamamlayan teknik direktör Levent Devrim, " Bizim şu anda tabi ki çok eksiğimiz var. Biz daha Kürşat'tan, Cihan'dan, Cem'den, Umut Sönmez'den yararlanamadık henüz. Onlar bizim için çok önemli oyuncular zaten. Yatırım yaptığımız oyuncular,bir şeyler beklediğimiz oyuncular. Cihan ve Kürşat'ın geçen seneden sakatlıkları bulunuyor. Onlar da yavaş yavaş aramıza dönmek üzereler. Cem'e bu hafta bakacağız. İdmanlara takımla birlikte çıkmaya başladı. Bizim için çok önemli ve değerli bir oyunu. Umut Sönmez'de öyle. Çok tecrübeli bir oyuncu. Şu an bölgede çok ihtiyacımız olan bir oyuncu. Onlarda takımla birlikte idmanlara çıkmaya başladılar. Hafta sonuna kadar bir değerlendirme yapacağız. Dediğim gibi o arkadaşlarda aramıza döndükten sonra çok daha alternatifli, çok daha kaliteli bir kadro olacağız" ifadelerini kullandı.

■ **BÜYÜKŞEHİR BASIN**

SOMA'DA ORYANTİRİNG MÜSABAKASI DÜZENLENDİ

Soma'da 15. Geleneksel Karaelmas Kültür ve Sanat Festivali'nde oryantiring müsabaları düzenlendi

15. Geleneksel Karaelmas Kültür ve Sanat Festivalinin 2. gün etkinlikleri kapsamında Cengiz Topel Meydanında Oryantiring Müsabakası gerçekleştirildi. Müsabakalar Kapsamında dereceye giren öğrencilere ödülleri verilirken müsabakaya katılan tüm öğrencilere katılım belgesi verildi.

Müsabakaya katılan öğrencilere madalya ve katılım belgelerini Manisa Milletvekilimiz Sn. Mehmet Ali Özkan ve Belediye Başkan Vekili Abdullah Ekşi verdi.

■ **Haber Merkezi**

14.qxp_Layout 1 12.09.2018 19:25 Page 1

Hür Işık 46 yıl MANİSANIN GÜR SESİ www.hurisikgazetesi.com 50 Kuruş

5.TÜRKİYE MASTER-VETERAN FUTBOL TURNUVASI SONA ERDİ

Hatay'da düzenlenen 5.master veteran futbol turnuvası ödül töreni ile sona erdi. Manisa'yı Soma Masterler takımı temsil etti.Turnuvadaki Süper Kupa finalini kazanan Hatay Zülüflühan Master takımı oldu.

6-9 Eylül 2018 tarihleri arasında Hatay'da düzenlenen şampiyonada Türkiye'nin farklı bölgelerinden 5 ligin şampiyon ve ikincileri Master-Veteran futbol takımları katıldı.

Ege, Trakya, Marmara, Orta Anadolu ve Akdeniz Masterler Liglerinde 2017 -2018 sezonunu şampiyon ve iki sırada tamamlayan takımların katıldığı şampiyonada,

SÜPER KUPA ŞAMPİYONU ZÜLÜFLÜHAN

Ege Masterler Federasyonundan; Ege Üniversitesi Masterler ve Soma Masterler,

Trakya Veteran Liginden: Tekirdağ Veteranlar, Marmara Masterler Liginden:

Gebze Masterler,Orta Anadolu Masterler Federasyonundan: Mersin KaracailyasVeteranlar ve Osmaniye Veteranlar,Akdeniz Masterler Futbol Liginden:

Hatay ZülüflühanVeteranlar ve İskenderun Veteranlar takımları mücadele etti.Soma Masterlerise turnuvayı dördüncü sırada tamamladı.

Grup maçları sonunda Akdeniz Masterler Futbol Liginin iki takımları gruplarında şampiyonluklara ulaştı. Şampiyonlar şampiyonu Hatay Zülüflühan, Federasyon şampiyonu İskenderun Veteranlar. Hatay Nazım Koka Stadı'nda yapılan Süper Kupa finalinde Hatay Zülüflühan, İskenderun Masterleri 2 -1 skorla süper kupanın sahibi oldu.

KAPLAN'DAN TEŞEKKÜR

Akdeniz Masterler ligi başkanı ve Hatay Zülüflühan Veteranlar takım sorumlusu

Memet Kaplan"06-09 Eylül 2018 tarihleri arasında Hatay Antakya'da düzenlenen 5. Türkiye Masterler ve Veteranlar futbol şampiyonasının kentimize yakışır bir şekilde bitmesi bizleri son derece mutlu etti.

Hoşgörü ve kardeşlik kenti Antakya'mıza beş bölgeden (Trakya, Marmara, Ege, Orta Anadolu ve Akdeniz) gelen misafirlerimizin sevgilerini bu topraklara ekmesi güzelliğe güzellik kattı.

Bizlere bu organizasyonda hoşgörü ve kardeşlik kenti Antakya'mızın sımsıcak insanını ve kültürünü tanıtmamıza imkan sağlayan başta Hatay Büyükşehir Belediye başkanı sayın Lütfü Savaş'a,Hatay milletvekili sayın Mehmet Güzel Mansur'a,Hatay Büyükşehir Belediyesi genel sekreteri sayın Mehmet Maden'e,Hatay Esnaf Odalar birliği başkanı sayın Abdülkadir TEKSÖZ'e, Antakya Ticaret odası başkanı sayın Hikmet Çinçin'e, Serinyol Esnaf Kefalet koop.başkanı sayın Nurettin Koyun'a, İl spor müdürü sayın Cemil Şensöz'e,ASKF başkanı sayın Mehmet Öztürk'e,İl Futbol temsilcimiz sayın Müfit Tatlı'ya, Zülüflühan mahalle muhtarı sayın Semir Taşkın'a ve emeği geçen herkese teşekkür ede şükranlarımı sunarım."dedi.

MCBÜ Kültür ve Spor Kulübü fırtınası esti

Manisa Celal Bayar Üniversitesi Kültür ve Spor Kulübü Karate Takımı; 8-9 Eylül 2018 tarihlerinde, İzmir Karate İl Temsilciliği tarafından düzenlenen; Manisa, Uşak, Aydın, Denizli, Muğla, Afyon ve İzmir illerinden sporcuların katılımı ile gerçekleşen "9 Eylül İzmir'in Kurtuluşunu Anma ve Ege İllerarası Karate Şampiyonası"na 7 sporcusu ile damga vurdu. Sporcular, katıldığı müsabakalardan 4 altın, 3 bronz madalya kazandı.

MCBÜ Kültür ve Spor Kulübü Antrenörü Doç. Dr. Pınar Güzel ve Yardımcı Antrenör Doğan Gündüz müsabakaları değerlendirerek, "Minik sporcuların, kış sezonun ilk müsabakasındaki umut verici performansları geleceğe dair olumlu mesajlar verdi. Ege Bölgesinden güçlü rakipler ile karşılaşan minik sporcularımız, teknik seviye olarak bu seneki müsabakalar için hazır olduklarını gösterdiler. MCBÜ Kültür ve Spor Kulübü ayrıca, genel klasmanda Manisa ili olarak 1. lik kupasını da kazandı.Tüm sporcularımızı tebrik ediyoruz. Desteğini her zaman yanımızda hissettiğimiz Kulüp Başkanımız ve Rektör Yardımcımız Prof. Dr. Bilal Gümüş'e ve Rektörümüz Prof. Dr. A. Kemal Çelebi'ye teşekkürlerimizi sunuyoruz" dediler. ■ **MCBÜ BASIN**

Klasman	Sporcu Adı-soyadı	Dereceler:
2009 Doğumlular Erkek Kumite 40kg.	Burak Emir AR	1.
2008 Doğumlular Erkek Kumite +45kg.	Yiğit Ada AÇIKLAR	1.
2007 Doğumlular Erkek Kumite 35kg.	Baran OĞUZ	1.
2010 Doğumlular Erkek Kata	Baran OĞUZ	1.
2010 Doğumlular Erkek Kumite 25kg.	Nihat Ege TAŞ	3.
2010 Doğumlular Erkek Kumite 30kg.	Balkan GÖRAL	3.
2005 Doğumlular Erkek Kumite +55kg.	Ali Kerem AR	3.

UEFA'DAN ÜÇÜNCÜ TURNUVAYA YEŞİL IŞIK

UEFA Şampiyonlar Ligi ve Avrupa Ligi'nin ardından 2021-22 sezonundan itibaren 96 takımın katılacağı üçüncü ve yeni bir turnuva yapılacağını duyurdu.

Avrupa Kulüpler Birliği Başkanı Andrea Angelli, UEFA Şampiyonlar Ligi ve UEFA Avrupa Ligi'nin ardından üçüncü bir turnuvanın yapılacağını açıkladı.

Andrea Agnelli, "UEFA ile görüşmelerimiz sona ermek üzere. Avrupa'da üçüncü bir kupa yapılacak" dedi.

Şampiyonlar Ligi'ndeki takım sayısının aynı kalacağı, UEFA Avrupa Ligi'ndeki takım sayısının ise 48'den 32'ye indirileceği kaydedildi. Yeni turnuvanın adıyla ilgili açıklama yapılmazken, organizasyonun 96 takımla yapılacağı ve 2021/22 sezonundan itibaren oynanmaya başlayacağı duyuruldu. ■ **UEFA SİTE**

15 .qxp_Layout 1 12.09.2018 17:17 Page 1

Büyükşehir'de Bugsaş Mesaisi Başladı

TFF 2. Lig Kırmızı Grup'ta mücadele veren temsilcimiz Manisa Büyükşehir Belediyespor'da, Bugsaşspor maçının hazırlıkları bu akşam teknik direktör Levent Devrim yönetiminde yapılan antrenmanla başladı. Sakatlıkları nedeniyle bir süredir takımdan ayrı olarak çalışan Cem Özdemir ve Umut Sönmez haftanın ilk antrenmanında takımla birlikte çalıştılar.

Deplasmanda konuk olduğu Kırklarelispor'la golsüz berabere kalarak Manisa'ya 1 puanla dönen Manisa Büyükşehir Belediyespor'da, Bugsaşspor ile Pazar günü Mümin Özkasap Stadı'nda oynanacak olan zorlu 90 dakikanın hazırlıkları bu akşam teknik direktör Levent Devrim yönetiminde yapılan antrenmanla başladı. Ligin ilk 2 haftasında hanesine 4 puan yazdıran temsilcimizde sakatlıkları nedeniyle bir süredir takımdan ayrı olarak çalışan Cem Özdemir ve Umut Sönmez bu akşam yapılan antrenmanda takımla birlikte çalıştılar.

Antrenmanın Ana Bölümünde 7'ye 7 ve 10'a 10 Oyun Oynandı

Manisa Büyükşehir Belediyespor'un bu akşam Halil Onultmak Spor Tesisleri'nde yapılan antrenmanı düz koşu ve toplu, topsuz ısınma hareketleriyle başladı. Dar alanda 7'ye 7 oyun oyunun ardından antrenmanın son 20 dakikalık bölümünde geniş alanda 10'a 10 oyun oynandı. Antrenman stretching ile son buldu.

■ **BÜYÜKŞEHİR BASIN**

SÜPER LİG HAKEM SEMİNERİ YAPILDI

Merkez Hakem Kurulunun 11-12 Eylül 2018 tarihleri arasında Süper Lig Hakem Semineri yapıldı.

Seminerin ilk gününde Merkez Hakem Kurulu Başkanı Yusuf Namoğlu, FIFA 2018 Dünya Kupasında gerçekleşen pozisyonlar ve Süper Lig'in ilk 4 haftasında meydana gelen pozisyonlar hakkında genel değerlendirmede bulunup, elle oynamalar, ceza alanı kararları, mücadeleler ve yer alma konularında eğitim verdi.

Seminerin ilk günü Fiziksel Gelişim Uzman Yardımcısı Dr. Tuba Kızılet ve ekibi nezaretinde kondisyon çalışmaları ile sona erdi.

Seminer, yarın sabah yapılacak Video Yardımcı Hakem (VAR) eğitimleri ve öğleden sonra yapılacak antrenman ile sona erdi.

■ **TFF SİTE**

Urganlıspor'a 75 Bin Liralık Büyük Destek

Turgutlu Belediye Başkanı Turgay Şirin, geçtiğimiz sezon ilçeye büyük başarılar kazandırarak bu yıl Bölgesel Amatör Ligde (BAL) mücadele edecek olan Urganlıspor'a 75 bin TL'lik destekte bulundu. Camiada mutluluk yaratan gelişmenin hayırlara vesile olmasını temenni ederek Urganlıspor'a BAL'da başarılar dileyen Başkan Şirin, "Urganlıspor'umuzun BAL liginde başarılı olacağına eminim, takımımıza başarılar diliyorum" dedi.5

Geçen yıl mücadele ettiği Süper Amatör ligde ipi göğüsleyerek şampiyon olan Urganlıspor'a Turgutlu Belediye Başkanı Turgay Şirin'den destek geldi. Urganlıspor'a BAL liginde başarılar dileyen Başkan Şirin, "Urganlıspor geçen yıl gösterdiği mücadele ile Süper Amatör ligde şampiyon olarak Bölgesel Amatör Liglere yükselerek bizlere haklı bir gurur yaşattılar. Bizler de Turgutlu Belediyesi olarak ilçemizin takımlarından olan Urganlıspor'a destek vermek istedik. Kendileri bu yıl BAL liginde zorlu karşılaşmalara çıkacaklar ve şampiyonluk mücadelesi verecekler. Bizlerin de takımımıza katkısı olsun istedik. Turgutlu Belediyesi olarak sporun ve sporcunun her daim yanındayız. Urganlıspor'a mücadele edeceği BAL Liginde başarılar diliyorum" dedi. Turgutlu Belediye Başkanı Turgay Şirin'e verdiği destekten dolayı teşekkür eden Urganlı Mahalle Muhtarı ve Urganlıspor yönetim kurulu başkanı Tarık Kayabaş, "Başkanımız Turgay Şirin'in bizlere ve camiamıza böyle bir destekte bulunması son derece mutlu eden bir gelişme olmuştur. Urganlıspor yönetim kurulu adına kendisine çok teşekkür ediyoruz. Geçen yıl yakaladığımız başarıyı böylesi anlamlı ve büyük bir destekle inşallah bu yıl da sürdüreceğiz" dedi. Tarık Dalmış ve yönetim kurulu üyeleri Başkan Şirin'e verdiği destek dolayı çiçek takdim ederek teşekkürlerini sundu.

AKHİSAR'DA ANKARAGÜCÜ HAZIRLIKLARI DEVAM EDİYOR

Akhisarspor, milli maçlar nedeniyle verilen aranın ardından 5.haftada konuk olacağı Ankaragücü maçı hazırlıklarına YılmazAtabarut Tesisleri'nde devam ediyor.

Spor Toto Süper Lig'i 2018-2019 LefterKüçükandonyadis sezonu ilk 4 haftasına kötü bir başlangıç yapan yeşil siyahlılar Ankaragücü maçı hazırlıklarını sürdürdü. Sakatlıkları süren MiguelLopes ile Vrsajevic takımdan ayrı çalışarak düz koşu yaptı. Diğer yandan sakatlıktan kurtulan Barbossa ve Dany takımla çalışmalara başladı.

Akhisarspor'da sakatlıkları süren MiguelLopes ve Vrsajevic ile cezalı olan Seleznov Ankaragücü maçı kadrosunda yer alamayacak.

Ankara temsilcisi MKE Ankaragücü ile Akhisarspor arasında ligin 5'inci haftasında 15 Eylül Cumartesi günü saat 17.00'de başlayacak .

■ **Muharrem KAZER**

1970 AKHİSAR MASTERLER SEZONU AÇTI

Masterler liginde mücadele veren 1970 Akhisar Masterler futbol takımı 2018-2019 sezonunu açtı.

1970 Akhisar Masterler takımı sezon açılışında sabah kahvaltısında buluştu. 1970 Akhisar Masterler futbol takımı Başkanı Şerafettin Gökçam, başkan yardımcısı İlkay Düztaş, yönetim kurulu üyeleri Kenan Evci, Zafer Semiz, İlhan Genç ve Cengiz Özdemir'in Akhisar Fayton Hotel'de organize ettiği kahvaltı birlik beraberlik mesajları verildi.

1970 Akhisar Masterler futbol takımı daha sonra İzmir Kaf-Kaf Masterler ile Kayalıoğlu Mahallesi futbol sahasında dostluk maçı oynadılar. 1970 Akhisar Masterler futbol takımı, İzmir Kaf-Kaf Masterler ile oynadıkları dostluk maçı Özgür Kaya (2), Hakan çakır ve Şentürk Karabak'ın attığı gollerle 4-0 sona erdi.

■ **Muharrem KAZER**

16.qxp_Layout 1 12.09.2018 17:48 Page 1

deva tıp merkezi
DEVA TIP MERKEZİNDE
PSİKOTEKNİK
BELGESİ VERİLMEKTEDİR

MANİSA'NIN GÜR SESİ
Hür Işık
13 Eylül 2018 Perşembe

YUNUSEMRE'DEN SULU TOHUMLAMA UYGULAMASI

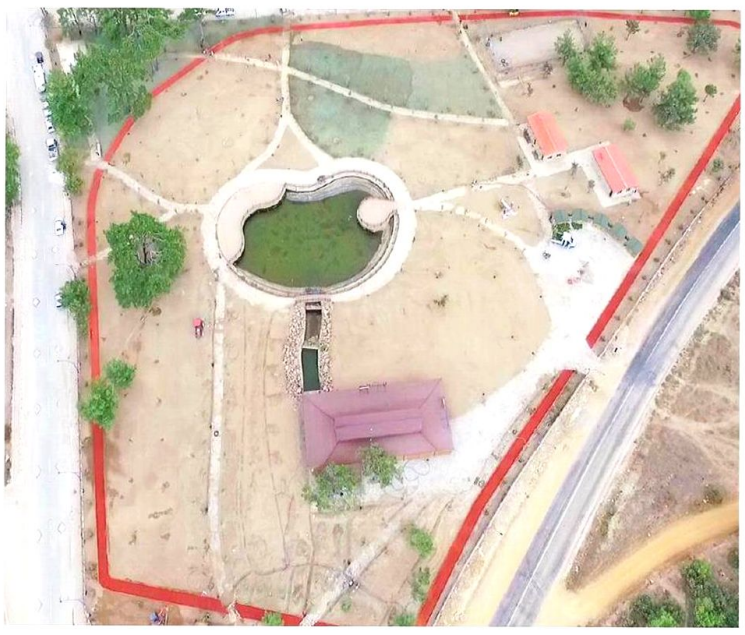

Yunusemre Belediyesi, Ortaköy Biyolojik Gölet Projesi'nin alanında hydroseeding (sulu tohumlama) yöntemi kullanıyor. Park ve Bahçeler Müdürlüğü ekipleri, mesire alanında 20 bin metre kare alan içerisinde püskürtme çim ve sulu tohumlama yaptı.

Yuntdağı'nda vatandaşların aileleriyle güzel vakit geçirebileceği Ortaköy Biyolojik Gölet Projesi tüm hızıyla devam ediyor. Park ve Bahçeler Müdürlüğü ekipleri, alanda 20 bin metre kare alan içerisinde püskürtme çim ve sulu tohumlama gerçekleştirerek bölgede hummalı bir çalışma yürütüyor. Park ve Bahçeler Müdürü Volkan Aydoğdu, sulu tohumlama ve püskürtme çim çalışmasının Manisa'da ilk olarak yapıldığını vurgularken; sistem hakkında bilgi verdi. Aydoğdu açıklamasında; "Peyzaj, erozyon kontrolü, düzenli depolama alanları, hızlı ve uygun maliyetli olan hydroseeding sistemini bu alanda uyguladık. Manisa'da bir ilk ve oldukça da verimli bir sistem. Amacımız alanı güzel bir görünüme kavuşturmak" dedi.

■ YUNUSEMRE BLD BASIN

Hafsa Sultan Şifahanesi Lviv'de tanıtıldı

MANİSA Celal Bayar Üniversitesi Sağlık Bilimleri Fakültesi Ebelik Bölümü Öğretim Üyesi Dr. Hayrunnisa Yeşil, 6-7 Eylül 2018 tarihlerinde Ukrayna Lviv'de düzenlenen "III. International Rating Academy Congress" inde "HistopathologicalEffectsInTheSpinalCord Of RatsFeedingWithMussel (MytilusGalloprovincialis)" başlıklı tebliğini sundu.

Dr. Hayrünnisa Yeşil kongre özel oturumunda, yöneticisi olduğu MCBÜ Tıp Tarihi Müzesi (Hafsa Sultan Şifahanesi) hakkında da İngilizce bir sunum gerçekleştirdi.

Katılımcılar dikkatle dinledikleri sunum sonrasında, Manisa Celal Bayar Üniversitesi Tıp Tarihi Müzesinin (Hafsa Sultan Şifahanesi), kendi üniversiteleri için çok iyi bir model olacağını dile getirdiler. ■ MCBÜ BASIN

Profesörden 'çay üretiminde bor gübresi kullanılsın' önerisi

Manisa Celal Bayar Üniversitesi (MCBÜ) Tıp Fakültesi Tıbbi Biyoloji Anabilim Dalı Başkanı Prof. Dr. Mehmet Korkmaz, Türkiye'de insanların günde ortalama aldığı 1 miligram borun, sağlıklı bir yaşam için yeterli olmadığını, özellikle günlük yaşantımızın bir parçası olan çayda bor gübresi kullanarak, vücuttaki bor alımını artırılabileceğini söyledi.

MCBÜ Tıp Fakültesi Tıbbi Biyoloji Anabilim Dalı Başkanı Prof. Dr. Mehmet Korkmaz, borun insan sağlığı üzerindeki önemine dikkat çekti. Tarım ve Orman Bakanlığı yetkililerin yeni bir düzenleme ile bor elementinin toprakta analizinin ücretsiz yapılarak destek kapsamına alınması gerektiğini savunan Prof. Dr. Korkmaz, "Çayda bor gübresi kullanımını önemsiyoruz. Türkiye'de insanlar ortalama bir günde su, gıda ve benzeri tüm bileşiklerden 1 miligram ile 1 buçuk miligram arasında bor alabiliyorlar. Bu bor alımı sağlıklı ve kaliteli bir yaşam için yeterli olmadığını düşünüyoruz. Dolayısı ile mevcut bitkilerimizin bor taşıyıcı özelliğinin arttırılması gerekiyor. Bor alımının doğal yollar ile artırtılması gerekiyor. İlk etapta 4 veya 5 miligramlar seviyesine çıkması gerektiğini düşünüyorum. Bu konuda karar alıcılarımızın ve yöneticilerimizin tekrar bu yeni veriler ışığında çalışma yapması gerektiğini düşünüyorum. Özellikle çaydaki. Çünkü çay tüm Türkiye'de içtiğimiz, günlük hayatımızın bir parçası. Bor alımını arttırmamız hem çaydaki ekonomik verimi artırıyor, hem de kaliteyi artırıyor. Ayrıca bizlerin çay yoluyla bir miktar bor alımını da düzenlemiş oluyoruz. Bu anlamda çok önemsiyoruz" diye konuştu.

Ulusal Bor Araştırma Enstitüsü (BOREN) tarafından Türkiye'nin bor haritasının çıkarıldığını, bor zengini olan bölgelerde bor gübresi kullanmanın gerekmediğini ifade eden Prof. Dr. Korkmaz, şöyle devam etti: "Bor gübresi kullanamadan önce mutlaka toprak analizlerinin yapılması gerekiyor. Gerçekten o bölge de bor gübresi kullanılacak mı kullanılmayacak mı, ona göre mühendisimizin karar vermesi gerekiyor. En önemlisi bu. Özellikle ülkemizin batı kesiminde çokta fazla bir bor açığı yok. Doğu ve kuzey bölgelerde eksik fazla. Oda yer yer ve bölge bölge kendini gösteriyor. Onun için eksikliği olan yerde uzmanın ve mühendisin önerisi noktasında kullanmak bizi daha efektif bir noktaya taşıyacaktır"

■ İHA