Acil Servis ve Ambulans Hizmetleri - Ağız ve Diş Sağlığı - Anestezi ve Reanimasyon - Beslenme ve Diyet
Beyin Cerrahisi - Check-Up - Çocuk Sağlığı ve Hastalıkları - Dermakozmetoloji - Dermatoloji (Cildiye)
Endokrinoloji ve Metabolizma Hastalıkları - Fizik Tedavi - Genel Cerrahi - Göğüs Hastalıkları - Göz Hastalıkları
İç Hastalıkları - Kadın Hastalıkları ve Doğum - Kalp ve Damar Cerrahisi - Kardiyoloji - Kulak Burun Boğaz
Laboratuvar ve Mikrobiyoloji - Nöroloji - Ortopedi ve Travmatoloji
Radyoloji - Tüp Bebek - Üroloji - Yoğun Bakım
KİM SİZİN İÇİN
EN İYİSİNİ BİLİR ?
Grandmedical HOSPITAL
Randevu İçin : 0236 302 02 02 - 444 4 145
www.grandmedicalhospital.com.tr

MANİSA'NIN GÜR SESİ
44.yıl
Hür Işık
www.hurisikgazetesi.com 02 Temmuz 2016 Cumartesi 50 Kuruş

BİRLİKTE ÇÖZELİM !

Haber değeri taşıdığına inandığınız her türlü görseli ve konuyu (0530 961 51 52) numaralı Whatsapp ihbar hattına iletebilirsiniz ...

0 530 961 51 52

RAMAZAN 26

İMSAK :03:52 İFTAR :20:47

Organik tütüne ilgi yüksek

■ Sarıgöl'de 2016 yılı tütün hasat çalışmaları devam ediyor. Büyükşehir yasası kapsamında mahalleye dönüştürülen Kızılçukur, Karacaali, Günyaka ve Beyharman Köylerinde tütün üretimi yaparak geçimini sağlayan üreticiler tütün alımlarında fiyatların biraz daha iyileştirilmesini beklentisi içersinde gün doğmadan önce kırım ve ardından dizme işlemlerini gerçekleştirip serada kurutuyorlar. Tütün üretiminin maşekatli bir iş olduğunu belirten üreticiler, talebin her geçen yıl arttığı "organik" ürünler, tütün üretiminde de tercih nedeni olduğunu söyledilerler. ◆ 6'da

Öner'den Salihli'deki mobbing iddiasına cevap:

"Asıl amaç: mesnetsiz bu iddialar yoluyla, çamur at izi kalsın mantığıdır"

Eğitim Bir Sen Manisa Şube Başkanı Mesut Öner Salihli'de 3 sendika tarafından Salihli Bilim Sanat Merkezindeki öğretmenlerin, merkez idarecileri tarafından baskıya maruz kaldığını iddia etmesi üzerine bir açıklama yaptı. Öner asılsız iddiaların çamur at izi kalsın mantığında olduğunu ve kendilerinin de baskı iddialarına neden olan 'Öğretmen Değerlendirme Uygulaması'ndan vazgeçilmesi için diğer sendikalar gibi mücadele verdiklerini belirtti. ◆ 6'da

"Meslektaş olarak görüyorum"

Manisa Barosu Başkanı Ali Arslan ve Yönetim Kurulu Üyeleri Manisa Valisi Mustafa Hakan Güvençer'i makamında ziyaret etti.Baro Başkanı Ali Arslan, Vali Güvençer'e hoş geldiniz diyerek kendilerini Manisa'da görmekten duydukları memnuniyeti ifade etti. Arslan, "Özgeçmişlerine baktığımızda da kendilerinin hukuk fakültesi mezunu olduğunu gördüm. Aynı zamanda değerli Valimizi meslektaş olarak da görüyorum. Bu anlamda Manisa'da Manisa Barosu olarak yapacak olduğumuz çalışmalarda da bir hukukçu valimizle çalışmak bize ayrıca bir rahatlık sağlayacaktır."dedi. ◆ 7'de

Biz değerlendiremedik, Gaziantep müze yapıyor

Manisa'nın Soma ilçesinde yaklaşık 50 yıldır atıl vaziyette bulunan dünyanın en büyük 7 buharlı buharlı lokomotifi, Gaziantep'te müze oluyor. Lokomotifler, Gaziantep'e getirterek, Türkiye'nin ikinci büyük parkına yerleştirilmeye başlandı. ◆ 8'de

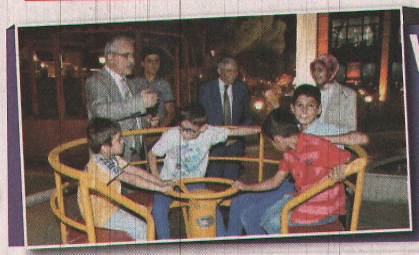

Vali Güvençer'den baba şefkati

Manisa Valisi Mustafa Hakan Güvençer ve eşi Fatma Dilek Güvençer Aile ve Sosyal Politikalar İl Müdürlüğüne bağlı çocuk evlerinde kalan çocuklarla iftar yaptı. ◆ 5'te

Kamu kurum ve kuruluşlarında iş sağlığı ve güvenliği hizmetleri başlıyor

İŞ SAĞLIĞI VE GÜVENLİĞİNDE YENİ DÖNEM

■ İş Sağlığı ve Güvenliği kanunu bilindiği üzre 30 Haziran 2012 tarihinde kabul edilmiş ancak sınıflandırılan işyerleri için yeterli iş güvenliği uzmanı ve iş güvenliği hekimi olmadığından uygulamada sıkıntı çekilmemesi için kanun 31 Aralık 2013 tarihinde yürürlüğe girecek şekilde dzüenlenmişti. Yine aynı gerekçeyle kamu kurumları ile 50'den az çalışanı olan az tehlikeli iş yerleri için kanunun yürürlük tarihi önce 1 Temmuz 2014'e, yapılan tespit ve değerlendirmeler sonucu 1 Temmuz 2016 tarihine yani bugüne ertelenmişti.

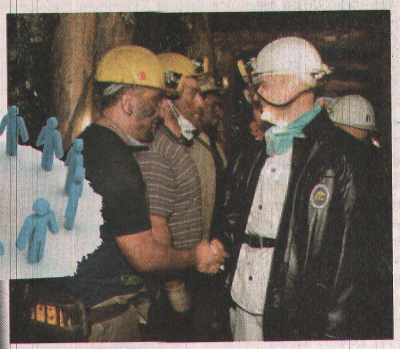

■ Çalışma ve Sosyal Güvenlik Bakanı Süleyman Soylu, "1 Temmuz 2016 tarihi itibariyle, tüm kamu iş yerlerinde, iş sağlığı ve güvenliği hizmetleri zorunlu hale gelecek. 50'den az çalışanı olan az tehlikeli iş yerlerinde, iş sağlığı ve güvenliği hizmetleri yine bu zorunluluk kapsamında olacak" dedi.

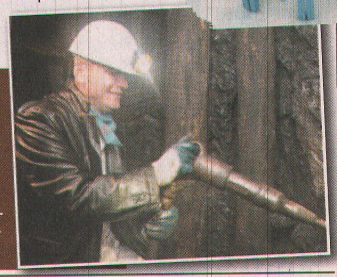

■ Bakan Soylu, İş sağlığı ve güvenliği hizmetlerinin, bünyesinde çalışanlar içerisinde iş sağlığı ve güvenliği belgesi olan uzmanlardan, kısmı süreli sözleşme yapmak suretiyle iş sağlığı ve güvenliği profesyonellerinden, Ortak Sağlık Güvenlik Birimleri ve Toplum Sağlığı Merkez Birimleri gibi yetkilendirilmiş kurumlardan alınabileceğini söyledi. ◆ 7'de

Başkan Aytaç'ın acı günü

Yaşlılığa bağlı sebeplerden dolayı bir süredir Manisa Devlet Hastanesi'nde tedavi gören ve dün hayatını kaybeden Manisa Gazeteciler Cemiyeti Başkanı Ertuğrul Aytaç'ın annesi Emine Aytaç Hatuniye Camiindeki cenaze töreninin ardından son yolculuğuna uğurlandı. ◆ 3'te

Uğur Pamuk ile 2 yıllık sözleşme imzalandı

Manisaspor, Azerbeycan ekibi Sümgayıt'ten orta saha oyuncusu Uğur Pamuk'u renklerine bağladı. ◆ 10'da

"Arma aşkını bilen bir nesil hedefliyoruz"

Manisaspor 2016 Yaz Futbol Okulu ve Kaleci Okulu kayıtları Manolya Meydanı 8 Havuzu Standı ve Tarık Almış Altyapı Tesisleri'nde devam ediyor. ◆ 11'de

>>> Adem CEYHAN

MEHMED ÂKİF TARZINDA MİZAHİ BİR ŞİİR

YAZISI SAYFA 8'DE

>>> Fethi BEYAZBULUT

SEVEMEDİĞİMİZ İÇİN İMTİHANLARI KAYBEDİYORUZ...!

YAZISI SAYFA 7'DE

Deva Tıp Merkez'inde Psikoteknik Belgesi Verilmektedir...

KUR'AN'IN ANLAMIYLA BULUŞMAK Platformu

www.kuran.global

Ramazan Sayfası-27

KUR'AN'DAN CİHANA

"Ey insanlar! Sizi ve sizden öncekileri yaratan Rabbinize (ibadet ve itaatle) kulluk ediniz ki takvâya erenlerden (emirlerine uygun yaşayıp yasaklarından kaçınarak korunanlardan) olasınız." *(Bakara /21)*

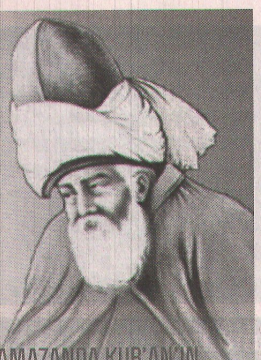

RAMAZANDA KUR'AN'IN ANLAMIYLA BULUŞUYORUZ

RAHMAN'IN HAS KULLARI KİMLERDİR?

Rahman ve Rahim Allah'ın Adıyla

• Rahmân'ın (has) kulları o kimselerdir ki yeryüzünde mütevazi bir şekilde yürürler ve cahiller kendilerine laf atarsa (tartışmayıp): "Selametle (hoşça kal)." de(yip gider)ler.

Onlar ki gecelerini Rablerine secde ederek ve kıyamda durarak geçirirler.

• Onlar ki: "Ey Rabbimiz! Cehennem azabını bizden uzak tut, çünkü onun azabı devamlı bir azaptır. Doğrusu o (cehennem), ne kötü bir karargâh, ne kötü bir makamdır!" derler.

• (Rahmân'ın o has kulları) ki harcadıkları zaman israf etmezler, cimrilik de yapmazlar, (harcamaları hususunda) bu (ikisi) arasında bir denge tuttururlar.

• Yine onlar ki Allah'la beraber başka bir tanrıya yalvarıp tapmaz/tapınmazlar. Allah'ın haram kıldığı canı, haksız yere öldürmezler. Zina etmezler. Kim bunları yaparsa, günahın(ın) cezasını bulur. ***(Furkan:63-68)***

• Onlar ki yalana şâhitlik etmezler. Boş ve kötü sözlere rastladıkları zaman da, vakarlı bir şekilde (onlardan yüz çevirip) geçerler.

• Onlar ki Rabbinin âyetleri hatırlatıldığı zaman, onlara karşı kör ve sağır davranmazlar (itaat için can kulağıyla dinlerler).

• Ve onlar ki: "Ey Rabbimiz! Bize eşlerimizden ve nesillerimizden gözler(imizin) nuru (olacak iyi insanlar) lütfet ve bizi (fenalıktan) sakınanlara rehber yap." derler. ***(Furkan:72-74)***

Manevi Eğitim Kampımız Bitiyor

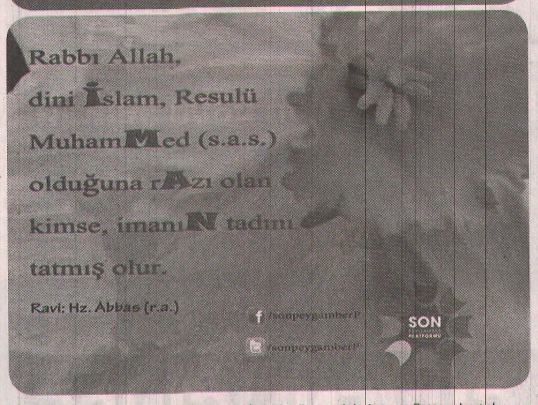

Bizi Müslüman yaratan ve yaşatan Rabbimize hamd olsun. İslam mükemmel, eşsiz ve emsalsiz bir hayat nizamıdır. Bunu, ilimde yükseldikçe, ufku genişledikçe, başka beşeri sistemlerle ve batıl dinlerle mukayese ettikçe herkes daha iyi anlıyor, İslam'a daha fazla hayranlık duyuyor. Artık iyice anlaşılıyor ki İslam mutlak doğrudur, çağlar üstü güzeldir, zaman boyu yeni ve diridir, insanlığın karşılaştığı her derde, her müşküle, hayatın her dalında en iyi, en isabetli, en adil çözümü o vermiştir, o verecektir.

İslam münevver veya cahil, herkese aynı anda hitap eder, her seviyedeki ruhu aynı zamanda tatmin edecek harikulade bir yapıya sahiptir. Ondan herkes şuur ve kavrayış kabiliyeti nispetinde hazzını alır. Dağdaki çoban, eline aldığı bir çiçeğe bakarken ılık gözyaşı döker, Yaradan'ının san'at ve kudretini müşahede eyler; gökteki sayısız yıldızlara bakar ürperir: "Ne büyüksün ya Rabbi!" diye ma'rifetin en yüksek mertebelerine vasıl olur. Diğer yandan, ak saçlı, olgun, bir alim veya şöhretin şahikasına çıkmış engin, hakim bir mütefekkir de kainat nizamının akıllara durgunluk veren mükemmelliğini, kanunlarının şaheneliğini derinden derine sezip, makro-kozmos ile mikro-kozmosun yani yeryüzü-gökyüzü alemlerinden, hücreye ve atoma kadar her merhaledeki intizamın sani-i hakam ve macid-i kerimi Rabbü'l-aleminin önünde saygıyla secdeye kapanır, imanın eşsiz zevk ve lezzeti ile erir, mest olur, irfanın doruğuna erişir.

İslam dini her yönüyle sağlam, her haliyle güzeldir; ölçülüdür, dengelidir, sistemlidir. O, insanlığı hedef aldığı yüce gayelere ulaştırmak için ortaya koyduğu efkar ve nazariyatı (teoriyi) sözle, hayalde bırakmamış; bilakis her gayeye vurulan maddi vasıta ve yollarını göstermiş, makul ve tatbiki kolay çareye (pratiğe) bağlanmıştır. Mesela: Müslümanların sevgi ve yardımlaşmasını zamanı, miktarı, muhatabı belli olan "zekat"a; sadaka'ya; gafletten kurtuluş ve daimi uyanıklığı "zikr"e; günün belli zamanlardaki oto-kontrol ve tazelenmeyi "namaz"a; cemiyet düzeninin temin ve idamesini "emr-i maruf ve nehy-i münker"e...v.s. ile buyurmuştur.

Hele, her kemalatın temeli olan ruhi ve vicdani olgunluğun, nefis tezkiye ve terbiyesinin, ahlak tasfiyesinin pratiği olan şu Ramazan ayına ve oruç ibadetine bir bakınız; değil sadece imani, maddi materyalist bakışla bile Ramazan, Müslüman'ın yıllık askerlik mevsimi, manevi eğitim kampı, ruha idman fırsatı, sıhha tedavi zamanı, yaygın öğretim imkanı demektir. Çünkü Ramazan'da mide dinlenir, beden incelir, fazla yağlar erir, stoklar tüketilir, akıl berraklaşır, irade güçlenir, insan şeytanı ve nefsi yenmeyi öğrenir, ahlak düzelir, merhamet gelişir, yardımseverlik artar, şeytan yenilir, nefsi yenmeyi öğrenir, ahlak düzelir, merhamet gelişir, yardımseverlik artar, şeytan yenilir, nefis üzülür, kalp nurlanır, ruh yükselir, niyetler halisleşir, yüzler aklanır, günahlar paklanır, manevi engeller aşılır, perdeler açılır, merhaleler geçilir, sonsuz ilahi lezzetler sezilir, manevi zevkler tadılır...

Değerli Müslümanlar! İslam'ın yüceliğini, muhteşem güzelliğini seziniz. Başka nizamlarla arasındaki mukayese kabul etmez farkı görünüz, sizi Müslüman kıldığı için Allah'a şükrediniz ve Ramazan'da kazandıklarınızı, ramazandan sonra da idame ettirmenin, elden kaçınmamanın, her şeyi tekrar berbat etmemenin en büyük işiniz olduğunu hiç aklınızdan çıkarmayınız!

Kur'an'ın Anlamıyla Buluşmak Platformu

Efendimiz Ne Buyurdular?

Kim benim sünnetimi yaşatırsa, beni sevmiş demektir. Kim de beni severse, cennette benimle birlikte olur.

Hz. Muhammed (s.a.s.)
T2678 Tirmizi, İlim, 16

Alemlerin Efendisi'nin (Sav) Diliyle

Takva

- Ebû Saîd el-Hudrî(ra)'den rivayet edildiğine göre Peygamberimiz (sav) şöyle buyurdu: "Dünya tatlı, göz kamaştırıcı ve çekicidir. Allah onu sizin kullanmanıza verecek ve nasıl davranacağınıza bakacaktır. Dünyaya aldanmaktan sakının. Kadınlara kapılmaktan korunun. Çünkü İsrailoğullarında ilk fitne kadınlar yüzünden çıkmıştır." *(Müslim, Tirmizî, İbni Mâce)*
- Ebû Ümâme Sudayy İbni Aclân el-Bâhilî (ra)'den rivayet edildiğine göre, Resûlullah (sav)'ı Vedâ hutbesi'nde şöyle buyururken dinledim demiştir: "Allah'tan korkunuz. Beş vakit namazınızı kılınız. Ramazan orucunuzu tutunuz. Mallarınızın zekâtını veriniz. Yöneticilerinize itaat ediniz! (Bu takdirde doğruca) Rabbinizin cennetine girersiniz." *(Tirmizî)*
- İbni Mes'ud (ra) 'dan rivayet edildiğine göre Nebi sallallahu aleyhi ve sellem şöyle dua ederdi: "Allahım! Senden hidâyet, takvâ, iffet ve gönül zenginliği isterim." *(Müslim, Tirmizî, İbni Mâce)*

Mesajınız Var

42. O gün keşf-i sâk olacak (hakikat perdesi açılıp etekler tutuşacak) ve secdeye davet edilecekler. Fakat (namazı kılmayanlar, münâfıklar ve riyâkârlar buna) güç yetiremeyecekler.
43. (Çünkü) artık gözleri (dehşetten) öne eğik bir halde, kendilerini (kımıldayamayacak) bir horluk ve aşağılık kaplar. Onlar (dünyada) sağ salim iken (ezanlarla Allah'a) secdeye çağrılırlar (fakat büyüklenerek yan çizerler)di.

KALEM SÛRESİ — 42-43. AYETLER

Merak Ettiklerimiz

Kimler Oruç Tutmayabilir (2)?

1- Şiddetli açlık ve susuzluk: Açlık ve susuzluktan dolayı helâk olacağından veya akli muvazenesinin bozulacağından korkan kimse orucunu bozabilir.

2- Düşkünlük derecesinde ihtiyarlık: Böyle kimselerin de oruç tutmaması câizdir. Böyleler oruç tutmayacakları gibi, kazâ da edemeyeceklerinden fidye verirler.

3- Hayız - nifas hâli: Bu hallerde oruç tutulması haramdır.

* Nâfile oruç tutanlar için, ziyafete dâvet edilmek bir özürdür. Böyle bir kimse, hane sahibinin ısrarı üzerine orucunu bozabilir.

Oruçlu Olmadığı Halde, Oruçlu Gibi Davranması Gereken Kimseler:

* İmsak vaktinden sonra yolculuğu biten bir yolcunun da günün geri kalan kısmında oruçlu gibi davranması, yani, yemeden içmeden ve ailevî münasebetten kaçınması gerekir.

* Gündüz iyileşen hasta için de hüküm aynıdır. O da oruçlu gibi davranmalıdır. Böyle hareket etmek, bir görüşe göre vâcib, diğer bir görüşe göre de müstehabtır.

* Yolcu, hasta, hayızlı ve lohusa olanlar, kendilerini oruçlu gibi göstermek zorunda değildirler. Yiyip içebilirler. Ancak kendilerinin mazeretini bilmeyen halkın su'-i zannına sebep olmak ihtimaline karşı, bunu alenen yapmaktan kaçınmak, gizlice yiyip içmek âdâba daha uygundur.

Bu köşenin içeriği SON PEYGAMBER PLATFORMU'nun katkılarıyla, KUR'AN'IN ANLAMIYLA BULUŞMAK PLATFORMU tarafından hazırlanmıştır. Ayet mealleri Hasan Tahsin Feyzili'nin Hazırladığı Feyzü'l Furkan Açıklamalı Kur'an-ı Kerim Meali'nden alınmıştır. Ayet meallerinin tamamına www.kuran.global , ses dosyalarına www.akradyo.net adreslerinden ulaşabilirsiniz. Görüş ve önerileriniz için: bilgi@kuranimiz.net

Başkan Aytaç'ın acı günü

Yaşlılığa bağlı sebeplerden dolayı bir süredir Manisa Devlet Hastanesinde tedavi gören ve dün hayatını kaybeden Manisa Gazeteciler Cemiyeti Başkanı Ertuğrul Aytaç'ın annesi Emine Aytaç Hatuniye Camiindeki cenaze töreninin ardından son yolculuğuna uğurlandı.

Manisa Gazeteciler Cemiyeti Başkanı Ertuğrul Aytaç, annesi Emine Aytaç'ı son yolculuğuna uğurladı. Hatuniye Camiinde Cuma Namazına müteakip kılınan cenaze namazına Manisa Valisi Mustafa Hakan Güvençer, Manisa Büyükşehir Belediye Başkan Vekili Mehmet Güzgülü, Manisa Celal Bayar Üniversitesi Rektörü Prof. Dr. Kemal Çelebi, Şehzadeler Kaymakamı İsmail Çorumluoğlu, Yunusemre Belediye Başkanı Dr. Mehmet Çerçi, Şehzadeler Belediye Başkanı Ömer Faruk Çelik, AK Parti Manisa İl Başkanı Zülfikar Gürcan, eski bakanlardan Sümer Oral, Manisa Basın İlan Kurumu Müdürü Kenan Tokgöz, Manisa Gazeteciler Cemiyeti Yönetim Kurulu üyeleri, gazeteciler, siyasi parti temsilcileri ve çok sayıda dost, akraba ve vatandaş katıldı.Manisa İl Müftüsü Sinan Cihan'ın kıldırdığı cenaze namazının ardından 87 yaşında hayatını kaybeden Emine Aytaç Kırtık mezarlığında toprağa verildi. ■ İHA

Kula Şehitliği artık daha huzurlu

Kula şehitliği, yapılan çevre düzenlemesi ve bakım çalışmasıyla yeni yüzüne kavuştu. Manisa Büyükşehir Belediyesi ve Kula Belediyesi iş birliği içerisinde gerçekleştirilen çalışmalar sonucu Kula'nın çehresi değişirken, vatan uğruna gözlerini kırpmadan şehit olan vatan evlatları da unutulmadı.

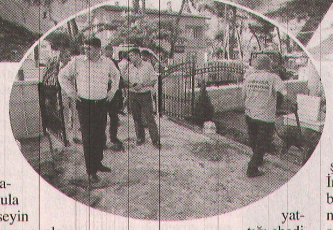

Manisa Büyükşehir Belediyesi, Kula Belediyesi ile birlikte ilçede bulunan şehitliği hak ettiği değere kavuşturdu. Vatan savunmasında canını siper eden şehitlerin ebedi istirahatgahlarında çevre düzenlemesi ve bakım çalışmaları gerçekleştirildi. Kula Belediye Başkanı Hüseyin Tosun, Manisa Büyükşehir Belediyesi Kent Estetiği Daire Başkanı Bahadır Belek ve Büyükşehir Belediyesi Kula Koordinasyon İşleri Müdürü Önder Baştürk yapılan çalışmaları yerinde inceledi.

Çalışmalar ile ilgili olarak açıklama yapan Kula Belediye Başkanı Hüseyin Tosun; "Memleket uğruna canlarını hiçe sayarak şahadete yürümüş bu toprakların evlatlarının yattığı ebedi istirahatgahlarının çevre düzenlemesi, ışıklandırılması ve peyzaj çalışmalarının yapımını tamamladık. Ramazan Bayramında bizlerden dua bekleyen şehitlerimizi ziyaret ettiğimizde, manevi huzurlarında, onlara layık bir şehitliğin hazırlığını tamamladık. İnşallah bir daha ülkemiz şehit haberleri ile karşılaşmaması temennisi ile tüm şehitlerimizin ruhu şad olsun" dedi.

■ Haber Merkezi

İhtiyaç sahiplerine yardım

● **EĞİTİM** Bir-Sen Kula İlçe Temsilciliği Ramazan ayı dolayısıyla ilçedeki yardıma muhtaç vatandaşlara erzak yardımında bulunmaya devam ediyor.

Eğitim Bir-Sen Kula İlçe Temsilcisi Adem Sümen ve sendika üyeleri, Kula'daki ihtiyaç sahibi ailelerin evlerine tek tek giderek, yardım paketlerini teslim ediyor. Konuyla ilgili bilgi veren İlçe Temsilcisi Adem Sümen,"Ramazan ayı bizim için çok önemli bir ay. Bu mübarek ayda ihtiyaç sahibi ve dar gelirli ailelere yardım paketlerini ulaştırmanın sevincini yaşıyoruz. Bu vesile ile böyle güzel bir çalışmaya katılan tüm üyelerimizi kutluyorum ve böyle güzel hizmetlerin devamını diliyorum. 'Hayra vesile olan yapan gibidir' kaidesince de vesile olan herkese teşekkür ediyorum." dedi.

■ İHA

Tabduk Emre caddesi bayrama hazır

Tabduk Emre Caddesinin de alt yapı - üst yapı ve ışıklandırma çalışmalarının ardından peyzaj çalışmaları ile cadde taçlandırıldı.

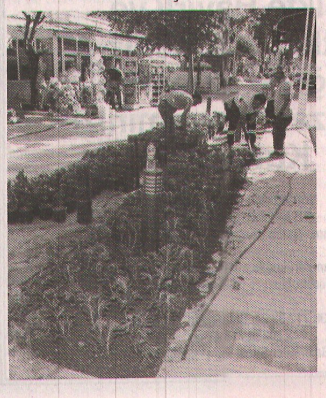

Tabduk Emre Caddesinin çiçeklendirme ve çimlendirme çalışmaları bitti. Manisa Büyükşehir Belediyesi Kent Estetiği Daire Başkanlığı ve Kula Belediyesi Fen İşleri Müdürlüğü Park ve Bahçeler Biriminin ortak yaptığı peyzaj çalışmaları sonrasında Tabduk Emre Caddesi yeşile büründü. Yapılan çalışmalar sonrasında Kula Belediye Başkanı Hüseyin Tosun, Manisa Büyükşehir Belediyesi Kent Estetiği Daire Başkanı Bahadır Belek ve Büyükşehir Belediyesi Kula Koordinasyon Müdürü Önder Baştürk yapılan çalışmaları yerinde inceledi.

Yapılan çalışmaları değerlendiren Kula Belediye Başkanı Hüseyin Tosun; "Kula'nın dışa açılan ve Kente gelen her vatandaşın ilk olarak kullandığı cadde konumunda bulunan Tabduk Emre Caddesi gerçekleştirilen peyzaj çalışmaları sonrasında hak ettiği değeri bulmuştur. Büyükşehir Belediyesi Kent Estetiği Daire Başkanımız Sayın Bahadır Belek ile yaptığımız çalışmalar sonrasında Tabduk Emre Caddesi Ramazan Bayramına hazır hale gelmiştir. Emeği geçenlere teşekkür ediyor, hayırlı ve uğurlu olmasını diliyorum" dedi.

■ Haber Merkezi

Dua kapılarının ağzına kadar açık, bela ve kötülüklerin arındırıldığı bu güzel günde bayramınızı tüm sevdiklerinizle birlikte hayırlı ve mutlu geçirmeniz dileğiyle mübarek Ramazan Bayramınızı kutlarım.

Ömer Ceylan
CEYLAN İLETİŞİM
Namık Kemal Mahallesi
Cumhuriyet Caddesi
Fevzi Paşa Bulvarı No:12
Tel:0 533.359 00 80
Köprübaşı /Manisa

ALIŞ 2,8848 SATIŞ 2,8858

ALIŞ 3,1986 SATIŞ 3,2003

Ç. KURU ÜZÜM FİYATLARI
3,30TL 4,10 TL
PAMUK FİYATLARI
ST-1 1,90 TL

NAMAZ VAKİTLERİ

İmsak	03:52	İkindi	17:14
Güneş	05:43	Akşam	20:47
Öğle	13:21	Yatsı	22:28

27 Ramazan 1437

Hür Işık

Büyükşehir Bayramlaştı

MANİSA Büyükşehir Belediye Başkan Vekili Mehmet Güzgülü Ramazan Bayramı öncesinde Büyükşehir Belediyesi personeli, ilçe koordinatörleri ve daire başkanlarıyla bayramlaştı. Güzgülü, tüm personele aileleriyle birlikte mutlu ve huzurlu bir bayram geçirmelerini diledi.

Manisa Büyükşehir Belediye Başkan Vekili Mehmet Güzgülü, Büyükşehir Belediyesi ve MASKİ Personeli ile bayramlaştı. Bayramlaşma töreninde Genel Sekreter Yardımcıları Dr. Fuat Uzun, Aytaç Yalçınkaya, Yılmaz Gençoğlu, Teftiş Kurulu Başkanı Ahmet Türkgüler, Kültür ve Sosyal İşler Dairesi Başkanı Nursel Ustamehmetoğlu, Basın Yayın ve Halkla İlişkiler Daire Başkanı Başkanı Hasan Eryılmaz, Başkan Danışmanları Azmi Açıkdil, Yaşar Coşkun ve MHP Büyükşehir Meclis üyesi Süleyman Kahramanlar da yer aldı. Daire başkanları, ilçe koordinatörleri, meclis üyeleri ve personel ile tek tek tokalaşan Başkan Vekili Mehmet Güzgülü ve protokol üyeleri Büyükşehir çalışanlarının bayramını kutladı. Başkan Vekili Güzgülü, Büyükşehir personeline aileleriyle birlikte mutlu ve huzurlu bir bayram geçirmeleri temennisinde bulundu.

■ **Haber Merkezi**

Rektör personelle bayramlaştı

Manisa Celal Bayar Üniversitesi Rektörü Prof. Dr. A. Kemal Çelebi, 30 Haziran 2016 tarihinde Manisa Merkez, Uncubozköy ve Muradiye Yerleşkelerinde gerçekleştirilen bayramlaşma törenlerinde akademik ve idari personel ile bir araya geldi.

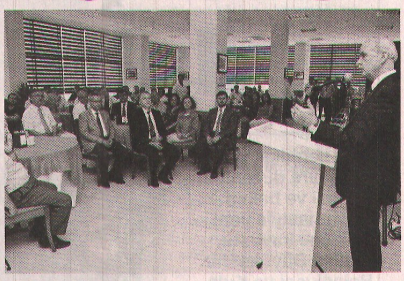

Rektör Yardımcıları Prof. Dr. Bilal Gümüş, Prof. Dr. Muzaffer Tepekaya, Rektör Danışmanları Prof. Dr. Elvan Sayıt Bilgin, Doç. Dr. M. Ali Çipiloğlu, Genel Sekreter Ali Emirosmanoğlu'nun da yer aldığı bayramlaşma törenine; Dekanlar, Yüksekokul ve Enstitü Müdürleri ile akademisyenler ve idari personeller katıldı.

Törende konuşan Rektör Prof. Dr. Çelebi; "Ramazan Bayramı münasebeti ile sizinle yeniden bir araya gelmekten dolayı mutluyum. Hepinize en kalbi duygularımla selamlarımı arz ediyor, hoş geldiniz diyorum. Ülke olarak, İslam âlemi olarak zor günlerden geçiyoruz. En son gerçekleşen; içimizi yakan, bizi derinden üzen bir terör olayını millet olarak tekrar yaşadık. Acımız ve üzüntümüz büyük. İslam âlemi ve Türk Milleti olarak sıkıntılı bir dönemden geçiyoruz. Dünya güç mücadelesi içinde yeniden şekillenirken, terör örgütleri üzerinden bir vesayet savaşının yürütüldüğüne hep birlikte şahit oluyoruz. Aslında şu an dünyada bir savaş var. Bu savaş topyekûn değil, terör örgütleri vasıtasıyla yürütülen bir savaş. Türk milletinin kutlu yürüyüşünü durdurmak isteyenler; ülkemizdeki huzuru, güvenliği, birliği, beraberliği bozmak isteyenler bizim karşımıza hep tetikçilerini, taşeron örgütlerini çıkarıyor. Ama biz güçlü ve dayanıklı bir milletiz. Hiçbir ulus böylesine büyük acılarla karşı karşıya kaldığında böyle bir direnç, böyle bir sabır gösteremez. Bizler çok güçlü bir geçmişten gelen, sağlam değerlere sahip bir millet olarak yine de dimdik ayakta kalarak, boyun eğmeden yolumuza devam edeceğiz.

İnşallah bu acılar, bu sıkıntılar son bulacak. Çünkü her karanlık gecenin bir sabahı olduğuna inanıyoruz. Türk Milleti tarih boyunca hep haktan ve adaletten yana olmuştur. İnanıyoruz ki Allah'ın yardımı ile bu millet yeniden şaha kalkacaktır. Bu zorluklar, bu acılar, bu kan ve gözyaşı aslında bizi daha çok bizi birbirimize kenetlemeli ve bağlamalı. Tüm bu üzüntü dolu olaylar yaşanırken üniversitemizde birlik ve beraberliğin her geçen gün arttığını görmek bizi oldukça mutlu ediyor. Bu sıkıntılar ve acılarla idrak edecek olduğumuz Ramazan Bayramı; İnşallah birbirimizi daha iyi tanımaya, anlamaya, sevmeye, saymaya, dargınlıklarımıza son vermeye, birlik ve beraberliğimize artırmaya vesile olur. Ramazan Bayramı'nın bu değerleri hatırlamamıza ve yaşamamıza vesile olması temennisiyle bayramınızı en içten dileklerimle kutluyor; ailenizle ve sevdiklerinizle birlikte huzurlu ve mutlu bayramlar diliyor; sevgi ve saygılarımı sunuyorum" dedi.

■ **Haber Merkezi**

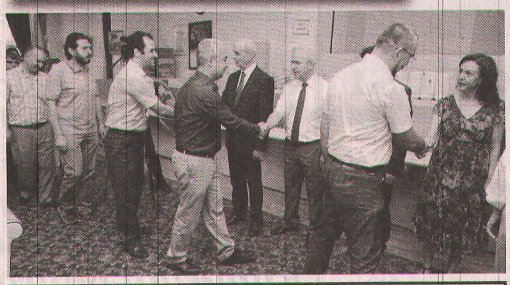

Kızılay, zekatlarınızı ihtiyaç sahiplerine dini kurallara uygun olarak ulaştırıyor

Kızılay Zekatlarınıza aracılık yapıyor

● AFEt dönemleri dışında da ihtiyaç sahiplerinin yanında olan Türk Kızılayı, manevi duyguların yoğunlaştığı Ramazan ayında hem ihtiyaç sahipleri hem de hayır yapmak isteyenler için akla gelen ilk adres olmaya devam ediyor. Kızılay, zekat vermek isteyen vatandaşların zekatlarına aracılık ederek, gerçek ihtiyaç sahiplerine, dini kurallara uygun olarak ulaştırıyor.

Ramazan ayı boyunca sosyal yardımlarını sürdürerek, yurtiçi ve dışında yoksulların yüzünü güldürmeye devam eden Türk Kızılayı, geçtiğimiz yıllarda olduğu gibi bu yıl da gıda kolisi, zekat, iftar yemeği, çocuklar için bayramlık giyim yardımları ile ayni ya da nakdi bağışları kabul ediyor.

Türk Kızılayı Genel Başkanı Kerem Kınık, konuyla ilgili yaptığı açıklamada, şunları dile getirdi: "Türk Kızılay'ı, dini vecibelerini yerine getiren vatandaşlarımız adına ihtiyaç sahiplerine ulaşarak, toplumun kaynaklarının toplumun ihtiyaçları ile buluşmasını sağlamaktadır. Ülkemizde geleneksel olarak zekat vermek, Ramazan ayında yoğunlaşmakla beraber, yıl boyunca da devam eden bir yardım şeklidir. Türk Kızılayı, zekat vermek isteyen vatandaşlarımızın zekatlarını, gerçek ihtiyaç sahiplerine, dini kurallara uygun olarak ulaştırmaktadır."

DİYANET: KIZILAY'A ZEKAT VERİLEBİLİR

Diyanet İşleri Başkanlığı, Kızılay'ın zekât hesabına para yatırılmasında dinen bir sakınca olmadığını kaydetti.

Türk Kızılayı'nın "Vatandaşlar zekâtlarını Kızılay'a bağışlayabilir mi?" sorusunu yanıtlayan Diyanet İşleri Başkanlığı, vatandaşların zekâtlarını isterlerse Kızılay'ın ilgili hesabına yatırabileceklerini belirterek, "Türk Kızılayı'nın zekât hesabına yatırılan paralar, Müslüman toplulukların bulunduğu ülkelerde meydana gelen tabii afet, savaş ve iç karışıklıklar yüzünden mağdur olan kimselerin; temizlik, barınma, giyim ve benzeri ihtiyaçlarının karşılanması amacı ile kullanılıyor. Türk Kızılayı'na ayni olarak verilmesinde dinen bir sakınca yoktur" dedi. ■ **Haber Merkezi**

ZAYİ İLANI

Seri-A 28851-28950 arası 2 cilt fatura kaybolmuştur. Hükümsüzdür.
V.N: 5470520130
Keskin Kardeşler Mlz. Gıd. İnş. Tur. Paz. San. LTD. ŞTİ

ZAYİ İLANI

36501 nolu bir adet fatura kaybolmuştur. Hükümsüzdür.
Sebahattin İNCE
Genç Metal Aliminyum PVC Kapı Pencere Doğrama

Gazetemizin Hür Işık'ın Dağıtım Alanı

Gazetemizin hergün Manisa Merkez ve saruhanlı ilçesine dağıtımı yapılmaktadır. Ayrıca haftalık olarak düzenli bir şekilde aşağıdaki ilçelerimize yanlarında belirtildiği günlerde dağıtımı yapılmaktadır.

PAZARTESİ	: Kırkağaç-Soma
SALI	: Akhisar-Gölmarmara-Gördes
ÇARŞAMBA	: Salihli-Köprübaşı
PERŞEMBE	: Turgutlu-Ahmetli
CUMA	: Alaşehir-Sarıgöl
CUMARTESİ	: Kula-Selendi-Demirci

Hür Işık
02 TEMMUZ 2016 CUMARTESİ

GÜNLÜK-AKTÜEL-SİYASİ GAZETE

YIL: 44 SAYI: 13913 YAYIN TÜRÜ: Yerel Süreli

MANİSA HÜR EKSPRES GAZETECİLİK MATBAACILIK YAYINCILIK TİCARET A.Ş. adına

İMTİYAZ SAHİBİ
Dr. Üzeyir DİNDAR

Genel Müdür
Sadık DEMİRAY

Genel Yayın Yönetmeni
A. Furkan DİNDAR

S. Yazı İşleri Müdürü
Meral TÜRETKEN

İstihbarat
Özcan ÖZKAN

Haber Editörü
Darya ÖZTÜRK

Muhabir
Muharrem KAZER

Abone Ücretleri
6 Aylık Abone :70 TL
Yıllık Abone :125 TL

Zayi İlanı
15 TL

Adres :1. Anafartalar Mah. 1714 Sokak 2/7 Şehzadeler/ MANİSA
web : www.hurisikgazetesi.com
e-mail : hurisikgazetesi@gmail.com

İrtibat Tel: (0236) 231 59 16 Faks: (0236) 239 31 95

Yazıların hukuki sorumluluğu yazarlarına aittir. Gönderilen yazılar iade edilmez. Gazetemizin ismi zikredilerek ilıtıbas yapılabilir

Dizgi :Hayat Sağlık Eğitim Basım ve Yayın Ltd. Şti.
Tel& Faks : 231 59 16 MANİSA
BASKI : SET OFSET Matbaacılık Hizmetleri Güzelyurt mh. 5781 sk. No:18/A
TEL : 233 35 89
DAĞITIM : LİDER DAĞITIM
TEL : 238 46 41 - 0 554 951 63 68 MANİSA

Gazetemizin Basın, Yayın, İlke ve Ahlak kurallarına uymaya söz vermiştir.

İŞ İLAN

İş güvenliği uzmanı aranıyor

İrtibat No: 0533 962 92 87

Dua Kapılarının Ağzına Kadar Açık, bela ve Kötülüklerin Arındırıldığı Bu Güzel Günde Bayramınızı Tüm Sevdiklerinizle Birlikte Hayırlı ve Mutlu geçirmeniz Dileğiyle Mübarek Ramazan Bayramınızı Kutlarız.

YÖRÜKOĞLU OTO GALERİ
İNŞAAT MÜTEAHHİTLİĞİ
Oto Traktör Alım - Satım Komisyon Satılık Lüks Daireler

Süleyman Yörükoğlu Gsm:0532 261 76 60
Harun Yörükoğlu Gsm:0533 630 23 99

Tel:0236 712 32 24 Şube:0236 713 53 35
Fax : 0236 713 41 95
Galericiler Sitesi No: 1 Salihli

BUGÜN 22/37°C
YARIN 23/36°C

NÖBETÇİ ECZANELER

Coşkun Eczanesi	0236 237 52 58
Güner Eczanesi	0236 232 01 21
Ceylan Eczanesi	0236 239 11 54

Hür Işık

Vali Güvençer'den baba şefkati

Manisa Valisi Mustafa Hakan Güvençer ve eşi Fatma Dilek Güvençer Aile ve Sosyal Politikalar İl Müdürlüğüne bağlı çocuk evlerinde kalan çocuklarla iftar yaptı.

Manisa Polisevi'nde düzenlenen iftar programına Vali Güvençer ve eşi Fatma Dilek Güvençer, Aile ve Sosyal Politikalar İl Müdürü Murat Konan, öğretmenler, idareciler, bakım personeli ve çocuk evlerinde kalan 65 çocuk katıldı.

Burada çocuklarla yakından ilgilenen Vali Güvençer ve eşi Fatma Dilek Güvençer sohbet ederek şakalaştı. Çocukları oyuncaklara da bindiren Vali Güvençer baba çocuklara şefkati gösterdi. ■ Haber Merkezi

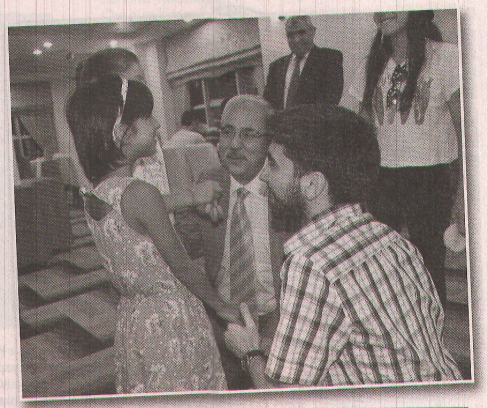

Bayramdan önce asfalt çalışması bitecek

Manisa Büyükşehir Belediye Başkanı Cengiz Ergün, Saruhanlı'ya bağlı Hacırahmanlı Mahallesi'ni ziyaretinde vatandaşların talebi üzerine, mahalle girişindeki yolun asfaltlanması konusunda verdiği sözü yerine getirdi. Mevcut yolun kaldırım ve bordürlerini yenileyen Büyükşehir Belediyesi, Ramazan Bayramı'ndan önce de asfalt çalışmalarını tamamlayacak.

Saruhanlı'ya bağlı Hacırahmanlı Mahallesi'ni ziyaretinde vatandaşların talebi üzerine mahalle girişindeki yolun asfaltlanması sözünü veren Manisa Büyükşehir Belediye Başkanı Cengiz Ergün, vatandaşlara verdiği sözü kısa sürede yerine getirdi. Hacırahmanlı girişinden köprüye kadar olan yolda sıcak asfalt çalışması başlatan Manisa Büyükşehir Belediyesi, bunun yanı sıra mevcut yolda kaldırım, bordür ve aydınlatma çalışması gerçekleştirdi. Mevcut yolda yürütülen çalışmaları Manisa Büyükşehir Belediyesi Yol Şube Müdürü Fevzi Demir ile birlikte Saruhanlı Koordinasyon İşleri Şube Müdürü Erdinç Karaköse inceledi.

Hacırahmanlı'da Büyükşehir Farkı

Çalışmalar hakkında bilgi veren Yol Şube Müdürü Fevzi Demir, "Manisa Büyükşehir Belediye Başkanımız Cengiz Ergün'ün Hacırahmanlı Mahallesi'ne ziyaretinde gündeme gelen, mahalle girişindeki yolda çalışmalarımız başladı. Mevcut alanda tren yoluna kadar sıcak asfalt çalışması gerçekleştiriyoruz. Bayramdan önce bu çalışmalar bitirilecek. Bunun yanı sıra kaldırım ve bordürlerimiz yenilendi. LED'li bordürler döşendi. İnşallah Hacırahmanlı'ya güzel bir görüntü olacak" diye konuştu.

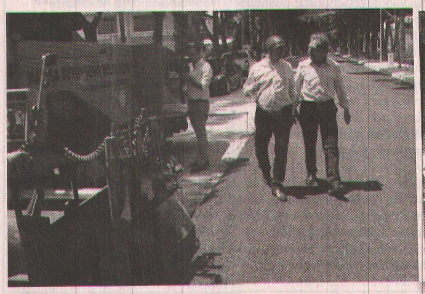

TARSİM, Azerbaycan Sigorta Forumu'nda

TARSİM, 23-24 Haziran tarihlerinde, Azerbaycan'ın Bakü kentinde düzenlenen 7'nci Uluslararası Azerbaycan Sigorta Forumu'na katıldı.

Türkiye, Kafkasya Bölgesi, Orta Asya, Avrupa, Rusya ve Bağımsız Devletler Topluluğu (CIS) gibi ülkelerin yanı sıra, 20 ülkeden, 250'den fazla üst düzey reasürans ve sigorta uzmanlarının bir araya geldiği Forum'da, mevcut pazar şartları için pratik çözümler, bölgedeki sigorta, reasürans, yönetmelik ve yasal düzenlemelerdeki son gelişmeler, tarım sigortası ve tarımsal riskleri azaltmanın etkili yolları gibi sektörün temel başlıkları görüşüldü.

TARSİM Genel Müdürü Yusuf Cemil Satoğlu, organizasyon çerçevesinde düzenlenen "Tarım Sigortalarında Riskin Değerlendirilmesi ve Devletin Tarım Sigortaları ile İlgili Yasal Düzenlemeleri" başlıklı panele katıldı. Panel'de, "Tarım Sigortalarında Türkiye Deneyimi" konulu bir sunum gerçekleştirerek, Sistem'in geçmiş 10 yılı hakkında bilgilendirmelerde bulundu. Ayrıca Azerbaycan Cumhuriyeti Finansal Piyasalar Denetim Otoritesi yetkilileriyle birlikte Azerbaycan'da oluşturulacak tarım sigortası sistemi için verilebilecek destek konularında toplantılar gerçekleştirdi.

Azerbaycan'lı yetkililer önümüzdeki aylarda TARSİM'i daha yakından tanımak üzere Türkiye'ye ziyarette bulunacak. ■ Haber Merkezi

Yüzde 97,2'miz okuma yazma biliyor

TÜİK tarafından yayımlanan Ulusal Eğitim İstatistikleri Veri tabanı sonuçlarına göre ülkemizde 2014 yılında 66 066 330 (6+ yaş) olan okuma yazma bilen kişi sayısı, 2015 yılında önceki yıla göre % 1,8 oranında artış göstererek 67 255 997 olmuştur. Okuma yazma bilmeyen kişi sayısı ise 2014 yılında 2 663 096 iken 2015 yılında % 0,7 azalarak 2 644 144 olarak gerçekleşmiştir. Bu değerlerle ülkemizde 2014 yılında % 96,1 olan okuma yazma bilenlerin oranı da 2015 yılında %96,2'ye yükselmiştir.

2015 yılında Türkiye'de okuma yazma bilen oranının en yüksek olduğu 5 il sırasıyla Antalya (98,5), İzmir (98,2), Tekirdağ (98,2), Çanakkale(98,1) ve Denizli (98,1)'dir. Okuma yazma bilmeyen oranının en yüksek olduğu 5 il ise sırasıyla Şanlıurfa (10,0), Mardin (9,9), Muş (9,2), Şırnak (9,2) ve Siirt (9,2),'tir.

Ege Bölgesi illeri arasında okuma yazma bilen oranı en yüksek olan il %98,2 ile İzmir olurken okuma yazma bilen oranı en düşük olan il ise %96,7 ile Afyonkarahisar ilidir. 2015 yılında, 2014 yılına göre Kütahya ili hariç tüm Ege Bölgesi illerinde okuma yazma bilen oranı artmıştır. Manisa ilinde okuma yazma bilen kişi sayısı 2015 yılında bir önceki yıla göre 11 573 kişi artarak 1 224 046 kişi olurken, okuma yazma bilen oranı ise % 97,0'dan % 97,2'ye yükselmiştir. Manisa ili % 97,2'lik okuma yazma bilme oranı ile Türkiye'de okuma yazma bilen oranı en yüksek 22. il, Ege Bölgesinde 7. il konumundadır. 2015 yılı verilerine göre Manisa ilçeleri arasında ise okuma yazma bilmeyen oranları en yüksekten en küçüğe doğru sırasıyla Gölmarmara (%5,7), Alaşehir (%4,3), Köprübaşı (%4,1), Selendi(%3,4), Kula(%3,2), Salihli(%3,1), Demirci(%3,1), Saruhanlı(%3,0), Kırkağaç(%3,0), Yunusemre(%2,8), Gördes(%2,7), Şehzadeler(%2,6), Akhisar(%2,6), Turgutlu(%2,4), Ahmetli(%2,2), Soma(%1,9) ve Sarıgöl(%1,4) şeklindedir.

■ Haber Merkezi

Organik tütüne ilgi yüksek

Sarıgöl'e bağlı Kızılçukur, Karacaali, Günyaka ve Beyharman Köylerinde tütün üretimi yaparak geçimini sağlayan üreticiler tütün alımlarında fiyatların biraz daha iyileştirilmesini beklentisi içersinde gün doğmadan önce kırım ve ardından dizme işlemlerini gerçekleştirip serada kurutuyorlar. Tütün üretiminin maşekatli bir iş olduğunu belirten üreticiler, talebin her geçen yıl arttığı "organik" ürünler, tütün üretiminde de tercih nedeni olduğunu söylediler.

Tütün üretiminin maşekatlı bir iş olduğunu belirten tütün üreticisi Muammer Karaman,"Bahar aylarında başlayan tütün hazırlığı önce tohumların fidan haline gelmesi için ocak tabir edilen küçük seralarda günlerce emek sarf ediliyoruz. Daha sonra oluşan bu fidanları toprağa teker teker ekiyoruz. Kaliteli bir ürün yetiştirmek için gerekli olan işlemleri hasat sezonuna kadar yapıyoruz. Hasat sezonunda ise gün doğmadan tarlaya giderek önce yaprakları topluyoruz (Kırım).Toplanan bu yapraklar iğnelere dizilip ipe geçiriliyor, kargılar yardımıyla seralar içinde kuruyan bu yapraklar. Alıcı firmalar tarafından kalitesine göre fiyatı belirlenip teslim alınana kadar itina ile saklanıyor"dedi.

Tüttünde hasat mevsiminin başladığını belirten üretici Muammer Karaman "Tırnaklarımızla kuyu kazar gibi uğraştığımız tütünden emeğimizin karşılığını almak en doğal hakkımız olduğunu düşünüyorum. Alacağımız tütün parasıyla bir eksiğimizi kapatmaya çalışıyoruz. Fakat üretim maliyetlerinin çok yüksek olması bizi zor durumda bırakıyor. Organik olarak üretimini gerçekleştirdiğim 45 dönüm araziden 2 ton üzerinde tütün hasat edeceğimizi düşünüyorum"dedi.

"ORGANİK ÜRETİM ALANLARI HIZLA ARTIŞ GÖSTERDİ"

Tütün maratonunun Eylül ayının ortalarına kadar süreceğinin tahmin edildiğini belirten üretici Muammer Karaman,"Talebin her geçen yıl arttığı "organik" ürünler, tütün üretiminde de tercih nedeni oldu. Geleneksel yöntemlerle yapılan üretime göre daha avantajlı fiyatlar sunan "organik tütün" Sarıgöllü üreticilerin dikkatini çekti., özellikle organik üretim alanları hızla artış gösterdi"dedi.

Organik tütünün firmalar tarafından tercih edildiğini ve desteklendiğini bildiren üretici Muammer Karaman, " Firma ile yaptığımız sözleşmede organik ürünün kilogramı 20 ile 24 lira olarak belirtildi. Geleneksel yöntemlerle üretilen tütüne verilen fiyat ise 14 Lira. Bunda Pazar payının da önemi var"dedi.

Organik olarak yetiştirilen tütünün daha çok tercih edildiğini belirten üretici Muammer Karaman, "Alıcı firma üretimi nasıl yapacağımızı, hangi ilaçları kullanacağımızı söylüyor. Bende firma yetkililerin talimatları doğrultusunda üretimi yapıyorum. Organik tütün üretiminde arazinin konumu çok önemli. Öncelikle ürünü etkileyebileceğin arazinin çevresindeki arazilerin dahi kimyasal ilaç kullanılıp kullanılmadığını takip ediyorum. Çevresel etkileri değerlendirdikten sonra organik üretim gerçekleştiriliyor. Arazide kırım ve dizim işlemini elle yapıp, kargılar yardımıyla güneş seralarında kurutuyorum"dedi.

"TÜTÜN TARLASI ÇOK HİZMET, MAHSULÜ İSE ÇOK DİKKAT İSTER"

Karacaali Köyünde tütün üretimi yapan Selçuk Kır ve Rasim Baydar tütün tarlasının çok hizmet, mahsulünün ise çok dikkat istediğini belirterek "Sarıgöl'de tütün üretimi genellikle Karacaali, Kızılçukur, Günyaka, Beyharman Köylerinde yapılır ve yıllık ortalama 200 ton ürün elde edilir. Tütün tarlası çok hizmet, mahsulü ise çok dikkat ister. Tütün işlemleri 15 Şubattan itibaren başlar Ekim Ayı sonuna kadar devam eder. Kıştan sürülmüş tarlaların ilkbahar hazırlığına başlama zamanıdır. Pulluğu tarlaya sokmak için toprağın tava geldiği sırayı dört gözle bekliyoruz. Tütün tarlalarını ilkbaharda genel olarak iki defa sürmek yeterlidir. İkinci sürmeden sonra tarla tırmıklanarak, sürgü çekilerek dikime hazırlanır Dikimde dikkat edilecek birçok noktalar vardır. Her mahallin uzun yılların tecrübesine ve yılın gidişatına göre en uygun dikim zamanı seçilmelidir. Gereğinden fazla erken dikilen fideler toprak ve hava sıcaklığı yeterli gelmediği için tarlada bekler durur. Onun için dikime ne çok erken başlamalı ne de geç kalmalı. Tam zamanında yapılmalıdır. Bu mevsim bölgemiz için Nisan – Mayıs, En iyi dikim tarzı açılan karıklara fidelerin ucu sivri baskılarla dikilmesi ve dikimden sonra can suyu verilmesidir. Tütün fideleri tarlaya sıralar arasında ve sıralar üzerinde belirli aralıklarla dikilir Dikimi müteakip bir hafta on gün içinde şaşan fidelerin yerine yenisini dikmeli bu süreden sonra aşılamaya son verilmelidir. Aksi halde tarladaki fidanlar aynı boyda gelişmediğinden kırım da eller birbirine karışır. Mahsul karışık olur. Alıcı fiyat kırabilir. Dikilen tütünler en az iki veya üç defa çapalanmak ister. Birinci çapayı dikimden 15 gün ve ikinci çapayı da birinci çapadan 15 - 20 gün sonra yapmalı, kurak yıllarda veya kuvvetli yağmurlardan sonra gerekirse üçüncü defa tarlayı çapalamaktır. Çapa yapmanın faydası çok büyüktür. Tarladaki yabancı otlar yok edilir, toprak kabartılır, havalanır, toprak suyunun uçup gitmesi önlenir. Bunun içindir ki atalarımız iki çapa bir su yerini tutar demişlerdir"dediler.

"TÜTÜN ÜRETİMİ ARTIK MODERN BİR ŞEKİLDE YAPILIYOR"

Sarıgöl 'de 2016 yılı tütün hasat çalışmalarının yoğun bir şekilde devam ettiğini belirten Ziraat Odası Başkanı Ali İhsan Ülgen, " Çevremizde tütün üretimi artık eskisi kadar olmamaktadır. Bunun sebebi yıllar öncesi konulan kota, daha sonra buna bağlı olarak tütün alanlarının zamanla üzüm bağlarına dönüşmesidir. Tütün üretimi artık modern bir şekilde yapılıyor " dedi.

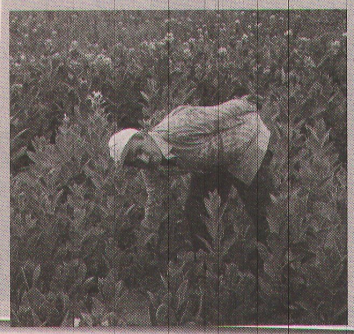

"TÜTÜNDE YENİ BİR İYİLEŞTİRME BEKLENTİSİ İÇERSİNDEYİZ"

Günlük işçi ücretlerinin 50 ile 60 Lira arasında değiştiğini belirten Selçuk Kır ve Rasim Baydar," Son yıllarda yapılan desteklemelerle tütüne bir iyileştirme yapıldı. Buna rağmen girdi maliyetleri her geçen gün artmaktadır. Günlük işçi ücretleri 50-60 lira arasında değişmektedir. Tütüne verilen fiyat ise 14 Lira. Bunda Pazar payının da önemi var. Biz üreticiler maliyetler in her geçen gün arttığını göz önünde bulundurarak tütünde yeni bir iyileştirme beklentisi içersindeyiz" dediler.

Öner'den Salihli'deki mobbing iddiasına cevap:

"Asıl amaç: mesnetsiz bu iddialar yoluyla, çamur at izi kalsın mantığıdır"

Eğitim Bir Sen Manisa Şube Başkanı Mesut Öner Salihli'de 3 sendika tarafından Salihli Bilim Sanat Merkezindeki öğretmenlerin, merkez idarecileri tarafından baskıya maruz kaldığını iddia etmesi üzerine bir açıklama yaptı. Öner asılsız iddiaların çamur at izi kalsın mantığında olduğunu ve kendilerinin de baskı iddialarına neden olan 'Öğretmen Değerlendirme Uygulaması'ndan vazgeçilmesi için diğer sendikalar gibi mücadele verdiklerini belirtti.

"Öğretmen Değerlendirme Uygulamasından Derhal Vazgeçilmelidir" diyen Eğitim Bir Sen Manisa Şube Başkanı Mesut Öner, "Milli Eğitim Bakanlığı Öğretmen Atama ve Yer Değiştirme Yönetmeliğinin 54 üncü maddesine göre Bakanlığa bağlı her derece ve türden eğitim kurumunda görev yapan ve adaylık sürecini tamamlamış olan öğretmenlerin başarı, verimlilik ve gayretlerini ölçmek üzere her ders yılı sonunda, görev yaptığı eğitim kurumunun müdürü tarafından değerlendirmesi sürecinin seyri ve muhtemel sonuçları hakkında ciddi kuşkular yer almaktadır. Eğitim kurumları yöneticileri atama/görevlendirme yönetmelikleri ve uygulamaları hakkında yakın zamanlarda verilen mahkeme kararlarında, benzer değerlendirmeler konusunda somut bilgi ve belgeye dayanmayan değerlendirme puanlarının hukuki denetime elverişli olmadığı için hukuken korunmayacağı hususu sık sık vurgulanmıştır. Nitekim sicil uygulaması kaldırılmadan evvel sicil notlarına karşı açılan davalarda da benzer gerekçelerle idari işlemin iptali noktasında sıkça kararlar verilmekteydi. Bu itibarla bahse konu öğretmen değerlendirmelerinin de dava konusu edilerek, bakanlığı gereksiz yere külfet altına sokacağı açıktır. Bu nedenledir ki öğretmenlerimizin ve eğitimin niteliğinin artırılmasına hiçbir somut katkı sağlamayacak olan, hukuki denetimden uzak bu uygulamadan derhal vazgeçilmeli; öğretmenlerimiz tedirgin edilmemelidir." dedi.

SALİHLİ'DEKİ BASKI İDDİALARI

Eğitim-Bir-Sen olarak öğretmen performans değerlendirmeleri hakkındaki görüşlerinin bu uygulamadan derhal vazgeçilmesi yönünde olduğunu hatırlatan Öner şunları söyledi:

"Buna rağmen son günlerde bazı sendikalar tarafından sendikalarına ve sendika üyesi yöneticiler hakkında öğretmen değerlendirmeleri üzerinden gidilerek, öğretmenlere mobbing uygulandığı yönünde iddialar ortaya atılmaktadır. Asıl amaç mesnetsiz bu iddialar yoluyla, çamur at izi kalsın mantığı güdülerek görevini en iyi şekilde yapmaya çalışan kurum yöneticileri üzerinde baskı oluşturularak tersinden mobbing uygulanmaktadır. Bunun yanında haklarında yetersiz ve olumsuz değerlendirme yapıldığı kanaatinde olan öğretmenlerimiz, bahse konu değerlendirmelere karşı, eğitim kurumu müdürlüklerine itirazda bulunmalı; akabinde isterlerse dava açma yoluna başvurmalıdırlar. Bu konuda sendika olarak üyelerimize gereken desteği vermeye hazırız."

■ İHA

Uyuşturucu ve kaçakçılara büyük darbe

Bir yılda 70 kişi tutuklandı

Akhisar'da son bir yıl içinde uyuşturucudan 70 kişinin tutuklandığı bildirildi. Hacıishak, Efendi, ve Cumhuriyet Mahallelerinde sokak satıcılarına yönelik uzun süreli çalışmalarda büyük başarı elde edildiği açıklandı.

Akhisar İlçe Emniyet Müdürlüğü'nden yapılan yazılı açıklamada; "5 ayrı olayda uyuşturucu madde imal ve ticareti yapmak ve bulundurmak suçundan 24 şüpheli hakkında adli işlem yapılmış. Olaylarda çeşitli nitelikte uyuşturucu maddeler (esrar, bonzai, hap) ele geçirilmiş, 8 şüpheli tutuklanmıştır. Son operasyonlarla birlikte uyuşturucudan 1 yılda tutuklananların sayısı 70 kişiye ulaşmıştır" denildi.

Ayrıca kaçakçılık olaylarındaki bilançonun da verildiği açıklamada, "Toplam 3 bin 123 paket gümrük kaçağı sigara ele geçirildi. 3 şüpheli hakkında adli işlem yapıldı. 1 olayda; sahte olduğu tespit edilen 220 litre etil alkol, 40 litre el yapımı rakı, 19 şişe rakı, 3 şişe votka,7 şişe viski, imalatta kullanılan 385 adet boş rakı şişesi, 4 bin 600 şişe kapağı, 391 adet TAPDK sahte bandrol, 500 litrelik su tankı ele geçirildi. 2 şüpheli hakkında adli işlem yapıldı" ifadelerine yer verildi. ■ İHA

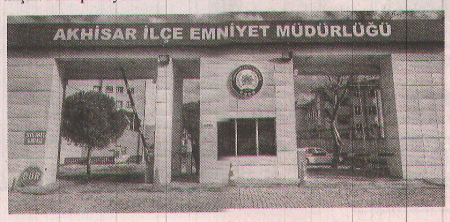

Evcil hayvan satıcıları eğitimden geçti

Manisa Büyükşehir Belediyesi Sağlık İşleri Daire Başkanlığı tarafından ev ve süs hayvanı satan kişilere eğitim semineri verildi

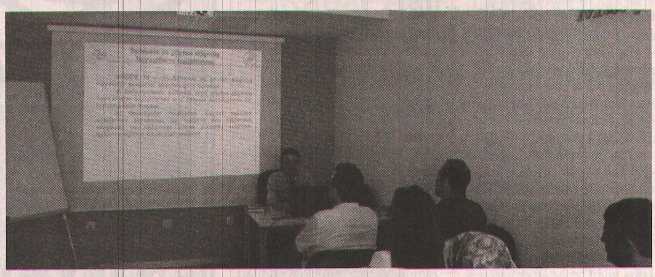

Manisa Büyükşehir Belediyesi, eğitim seminerleri düzenlemeyi sürdürüyor. Büyükşehir Belediyesi Sağlık İşleri Daire Başkanlığı tarafından ev ve süs hayvanı satan kişilere eğitim semineri verildi. Seminerde katılımcılara 5199 sayılı Hayvanları koruma kanunun uygulama yönetmeliği gereğince uyulması gereken yönetmelikler hakkında bilgiler aktarıldı. Seminerin sonunda katılımcılara sertifika verildi.

ULUSLARARASI YÖNETMELİKLER ANLATILDI

Verilen eğitimle ilgili açıklama yapan Sağlık İşleri Daire Başkanı Serpil Aykurt, "5199 sayılı hayvanları koruma kanunu uygulama yönetmeliği gereğince; ev ve süs hayvanı satışı yapan kişilere, ev ve süs hayvanlarının korunmasına dair Avrupa Sözleşmesi, CITES sözleşmesi, 5199 sayılı hayvanları koruma kanunu ve yönetmeliği hakkında bilgiler verildi. Ayrıca iş yerlerinin açılış, ruhsat, çalışma ve denetleme yönetmeliği, hayvan ekolojisi, hayvan davranışları, hayvan bakımı ve beslenmesi konularında bilgilerin verildiği eğitim programı düzenledik" diye konuştu.

HAYVAN SAĞLIĞINI GÖZETEREK SATIŞ YAPACAKLAR

Aykurt, "Büyükşehir Belediyesi tarafından Orman İl Müdürlüğü ve Tarım İl Müdürlüğü'nde görevli veteriner hekimler tarafından ev ve süs hayvanı satışı yapan kişilere yönelik verilen eğitim programına katılanlara katılım belgesi verdik. Böylece söz konusu eğitim sertifikasını alan kişilerin işyerlerinde eğitim programında kazandıkları bilgiler doğrultusunda insan ve hayvan sağlığı açısından daha bilinçli olarak ev ve süs hayvanı satışı yapacaklar" dedi.

■ Haber Merkezi

İŞ SAĞLIĞI VE GÜVENLİĞİNDE YENİ DÖNEM

Çalışma ve Sosyal Güvenlik Bakanı Süleyman Soylu, iş sağlığı ve güvenliği uzmanlarının kamuda görevlendirilmesi ve mesleki yeterlilik konularına ilişkin basın açıklaması düzenledi.

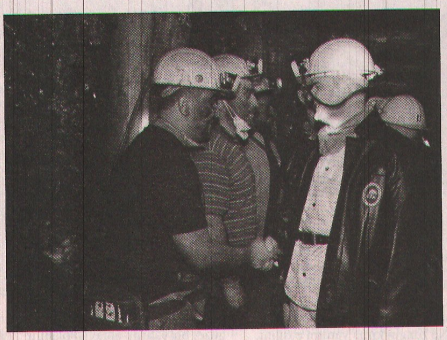

Bakan Soylu, "Bilindiği gibi ülkemizde ilk olarak 30 Haziran 2012 tarihinde 6331 sayılı İş Sağlığı ve Güvenliği Kanunu kabul edilmiş bu kanun çerçevesinde iş yerleri çok tehlikeli, tehlikeli ve az tehlikeli iş yerleri olarak sınıflandırılmış bu sınıflandırmayla iş güvenliği uzmanı ve iş yeri hekimi hizmeti ile ilgili yükümlülükler de 30 Haziran 2012 tarihi itibari ile düzenlenmiştir. Kanunun yayınlandığı dönemde 50'den az çalışanı olan tehlikeli ve çok tehlikeli iş yerleri için yeterli sayı ve nitelikte iş güvenliği uzmanı ile iş yeri hekimi mevcut olmadığından, uygulamada sıkıntı çekilmemesi adına söz konusu kanun 31 Aralık 2013 tarihinde yürürlüğe girecek şekilde düzenlenmişti. Yine aynı gerekçeyle kamu kurumları ile 50'den az çalışanı olan az tehlikeli iş yerleri için kanunun yürürlük tarihi önce 1 Temmuz 2014'e, yapılan tespit ve değerlendirmeler sonucu 1 Temmuz 2016 tarihine yani bugüne ertelenmişti. Yanında çalışanı olmayan bu kanunun kapsamı dışındadır" diye konuştu.

İŞ SAĞLIĞI VE GÜVENLİĞİ KANUNU'NUN KAZANIMLARI

"İş Sağlığı ve Güvenliği Kanunu'nun kazanımları nelerdir?" diye soran Bakan Soylu şöyle devam etti:

"Her çalışan düzenli sağlık kontrolünden geçirilecek. Tehlike sınıfına göre çok tehlikeli iş yerlerinde 1, tehlikeli iş yerlerinde 3, az tehlikeli iş yerlerinde çalışanlar ise 5 yılda bir kez bu düzenli sağlık kontrollerinden geçirilecektir. Her iş yerinde iş sağlığı ve güvenliği eğitimleri verilecek, bu da tehlike sınıfına göre 16 saat çok tehlikeli, 12 saat tehlikeli, 8 saat ise az tehlikeli iş yerlerinde verilecektir. İş sağlığı güvenliği konusunda çalışanların görüşleri alınacak, karşı karşıya kalınan sıkıntılar yapılacak bir düzenlemeyle o iş yerlerinde çalışanlarla istişare ile sonuca varılacaktır. Acil durum planları ile yılda en az bir kere yapılan tatbikatlarla kayıplar en aza indirilecek, her işletmenin kendine ait acil durum planı olacak. Kazalar olmadan önce risk değerlendirmesi yaparak tedbirler alınacak. Çalışanlar hayati tehlike içeren durumlarda çalışmaktan kaçınabilecek, nitelikli ve verimli bir iş ortamının oluşması sağlanacak, önleyici bir yaklaşımla çalışanların sağlık ve güvenliği sağlanacak. Özel sektör çalışanları ve kamu çalışanları, herkese, her yere iş sağlığı güvenliği hizmeti ulaşacak. 1 Temmuz 2016 tarihi itibariyle, tüm kamu iş yerlerinde, iş sağlığı ve güvenliği hizmetleri zorunlu hale gelecek. 50'den az çalışanı olan az tehlikeli iş yerlerinde, iş sağlığı ve güvenliği hizmetleri yine bu zorunluluk kapsamında olacak. Kamu kurum ve kuruluşlarında iş sağlığı ve güvenliği hizmetleri 1 Temmuz tarihi yani bugün itibari ile başlıyor. Kamu kurumlarında nasıl işleyecek? diye bir soru sorulduğunda buna cevabımız ise, kurumda görevli mevcut belgeli personel içerisinden görevlendirme yapabilir. Eğer kendinde yoksa diğer kamu kurumlarından belgeli personel görevlendirebilir veya yetkili Ortak Sağlık Güvenlik Birimleri veya Sağlık Bakanlığı'na bağlı Toplum Sağlığı Merkezleri var buradan gerekli hizmetleri temin edebilecek."

Bakan Soylu, bugün az tehlikeli iş yerlerinin sayısının 1 milyon 20 bin 771, çalışan insan sayısının ise 6 milyon 638 bin, tehlikeli iş yeri sayısının 386 bin 844, çok tehlikeli iş yeri sayısının ise 282 bin 93 olduğunu belirtti.

"10'DAN AZ ÇALIŞANI OLAN TEHLİKELİ VE ÇOK TEHLİKELİ İŞ YERLERİ İÇİN DEVLET DESTEĞİ BULUNMAKTADIR"

Soylu, az tehlikeli iş yerlerine getirilen kolaylıklarla ilgili, "10'dan az çalışanı olan 906 bin iş yeri için işveren veya işveren vekili eğitim alarak kendi iş sağlığı ve güvenliği hizmetlerini yerine getirebilecek. 10'dan az çalışanı olan iş yerlerinde çalışanların 5 yılda bir işe uygunluğuna dair alınan sağlık raporları kamu hizmet sunucularından alınabilecek. 50'den az çalışanı olan az tehlikeli iş yerlerinde görevlendirilen iş sağlığı ve güvenliği, profesyonellerine esnek çalışma imkanı getirilmiştir. İşveren ve görevlendirilen kişilerin karşılıklı onayı halinde aylık çalışma süreleri birleştirilerek bir yıl geçmeyecek dönemler halinde düzenlenebilir. Az tehlikeli sınıfta yer alan iş yerleri C sınıfı iş güvenliği uzmanı ve iş yeri hekimi kısmı olarak bünyesinde görevlendirilebilir. Uygun nitelikte çalışanı olmayan iş yerleri yetkili birimlerden hizmet alarak yükümlülüklerini yerine getirebilir. İş Sağlığı ve Güvenliği Kanunu'nda alınması zorunlu olan iş sağlığı ve güvenliği hizmetinin küçük işletmelerde maddi bir yüke neden olmaması için 10'dan az çalışanı olan tehlikeli ve çok tehlikeli iş yerleri için devlet desteği bulunmaktadır. 10'dan az çalışanı olan tehlikeli sınıftaki iş yerlerine yüzde 2 olan kısa vadeli sigorta priminin yüzde 1,4'ü, çok tehlikeli sınıftaki iş yerlerinde ise yüzde 1,6'sı iade edilmektedir. Yine kurumun yapısı ve personel niteliklerine uygun olan model seçilerek iş sağlığı ve güvenliği hizmetlerini yerine getirmesi sağlanmaktadır" ifadelerini kullandı.

"ÜLKE OLARAK YETERLİ DONANIMA SAHİBİZ"

İş sağlığı ve güvenliği hizmetlerinin, bünyesinde çalışanlar içerisinde iş sağlığı ve güvenliği belgesi olan uzmanlardan, kısmı süreli sözleşme yapmak suretiyle iş sağlığı ve güvenliği profesyonellerinden, Ortak Sağlık Güvenlik Birimleri ve Toplum Sağlığı Merkez Birimleri gibi yetkilendirilmiş kurumlardan alınabileceğini söyleyen Bakan Soylu şunları kaydetti:

"Ortak Sağlık ve Güvenlik Birimleri, iş sağlığı ve güvenliği hizmeti vermek üzere Çalışma ve Sosyal Güvenlik Bakanlığı tarafından yetkilendirilen birimlerdir. Toplum Sağlığı Merkezi Birimi, iş sağlığı ve güvenliği hizmeti vermek üzere Çalışma ve Sosyal Güvenlik Bakanlığı tarafından yetkilendirilen ve Sağlık Bakanlığı'na bağlı hizmet sunan kamu kurumlarıdır. İşverenlere eğitimler nasıl verilecek? 1 Temmuz 2016 tarihinden itibaren, 10'dan az çalışanı bulunan ve az tehlikeli sınıfta yer alan iş yerlerinde işveren veya işveren vekili, eğitim almak şartıyla iş sağlığı ve güvenliği hizmetlerini kendisi yürütebileceklerdir. Anadolu Üniversitesi ile 9 Ekim 2015 tarihinde imzalanan protokol çerçevesinde eğitimler düzenlenmektedir. Yılda en az 2 kez gerçekleştirilen eğitimlerden binlerce kişi faydalanmış ve iş sağlığı ve güvenliği hizmetlerini yürütebilecek belgeyi almaya hak kazanmıştır. Biz bu konuda donanıma ülke olarak sahip miyiz? Şu anda yeterli donanıma sahibiz. Belgesi olan iş güvenliği uzmanı sayımız 98 bin 96 kişi, gerekli olan kişi sayısı ise 19 bin 717 kişi, fiilen çalışan da 28 bin 846 kişi. 28 bin 974 iş yeri hekimimiz var bunun fiilen çalışanı 12 bin 419, gerekli kişi sayısı ise 8 bin 709'dur. Türkiye'de az tehlikeli iş yerinde çalışan kişilerin eğitim alma süreci 5 dakika, tehlikeli 10 dakika, çok tehlikeli 15 dakikadır."

"1 TEMMUZ 2017'YE KADAR MÜEYYİDE UYGULANMAYACAK OLUP İZLEME VE KONTROL SÜRECİ OLARAK DEĞERLENDİRİLECEK"

Bakan Soylu, sürecin nasıl devam edeceği ile ilgili, "1 Temmuz 2017 tarihine kadar bu 5-6 aylık süreci bir izleme ve kontrol süreci olarak değerlendiriyoruz. Hazırladığımız genelge ile birlikte biz iki türlü teftiş yapıyoruz. Şikayete yönelik bir denetleme olabilir, bu konuda yayınladığımız genelge ile bu konuda sadece rehberlik edici, yol gösterici, müeyyideden yoksun bir denetleme ortaya konulacaktır. Bir bilgilendirme, izleme ve kontrol süreci söz konusu olacaktır ama ilgili müeyyideler 1 Ocak 2017 tarihinden itibaren uygulanacaktır. Aynı konu Mesleki Yeterlilik Belgesi ile ilgili de söz konusudur. 25 Haziran 2016'dan itibaren Mesleki Yeterlilik Kanunu yürürlüğe girmiştir. Burada da yine 1 Ocak 2017 tarihine kadar izleme ve kontrol sürecini ortaya koymuş bulunuyoruz. İş sağlığı güveliği ve mesleki yeterlilik konusu iki ayrı konudur ve bunları sürdürmek zorundayız. Biz çalışanımızın nitelikli olmasını, onun eğitimden geçmesini istiyoruz. Çalışanımızın iş yerinde iş sağlığı güvenliğinin kapsamı içerisinde olmasını istiyoruz" şeklinde konuştu.

"BUGÜN 40 MESLEKTE MESLEKİ YETERLİLİK BELGESİ OLMAYAN ÇALIŞAMAZ"

40 meslekte bugün Mesleki Yeterlilik Belgesi olmayanın çalışamayacağını ifade eden Bakan Soylu, "Buna ait bir müeyyide var, 500 liralık bir müeyyide. Biz onu da 1 Ocak 2017 tarihinden itibaren uygulayacağız bu da bir izleme ve kontrol sürecidir. Şu ana kadar yaklaşık olarak toplam 848 meslek standardı hazırlığımız var bunun 644'ü Resmi Gazete'de yayınlanmış ve yürürlüğe girmiş, 11 meslek standardımızda şu anda Resmi Gazete'de yayınlanmak üzere hazırlanmıştır. Meslekler de 339 ulusal yeterlilik esasları belirlenmiştir. Şu ana kadar 65 bin belge verildi ve bunun 46 bin 80'i tehlikeli ve çok tehlikeli işlerde verildi. İnşallah 2017 başı itibariyle mümkün olan her yerde buna ulaşmış, bunu yakalamış ama mümkün olmayan yerlerde de denetimlerimizle ulusal denebilecek bir kabiliyete ulaşabileceğimizi bir kez daha ifade etmek istiyorum. Bu belgenin bir özelliği daha var bütün gelişmiş ülkelerde özellikle Avrupa'da bu belgeyi alanlar uluslararası bir akreditasyona sahip olacaklar" değerlendirmesini yaptı. ■ İHA

SEVEMEDİĞİMİZ İÇİN İMTÂHANLARI KAYBEDİYORUZ...!

İdrâkiniz kapandığında...
Gözünüz kör, kulaklarınız sağır olur.
Bu yüzden ne olup bittiğinin
Farkına varamazsın !
Oysa anlamamız için
Allah âyetlerini göndermiştir.
Özünde var olanı
İdrâk etmedikçe
Burada uyanmam
mümkün olmaz..!
İşte birbirimize yakın olmamız
bu yüzdendir.
Sevgi ve muhâbbetle
Birbirimizi kucaklamadıktan sonra
Hayrı ve şerri anlayamayız.
Sevemediğimiz için
kâlblerimiz kapalı
Sevemediğimiz için
İmtâhanları kaybediyoruz.
Parçaları değil
Bütünü idrâk etmek zorundayız.
Herşey Allahın sevgisinden
Var olmuştur.
Vakit varken sevelim birbirimizi
Geç kalmayalım, pişman olmayalım..!

BİZ...DOSTLARIMIZDAN ÇOK ŞEY ÖĞRENDİK..!

Yaşıyorsak Sebebi...
Biraz moral,
Birazda dostların bize olan
düşkünlüğüdür.
İçini ısıtan, sana ışık saçan dostların olmasaydı
Geceyi gündüzden ayıramazdın..!
İnsanın tesellisi kazandığı dostlarıdır.
Dostlarımız hayâtımızda moral için var.
Herşey onlarla güzel..!
Moral...Hayâta bağlar.
Azıcık bir moral iyi gelir insana
Vazgeçmekten kurtulursun,
Kararın kolaylaşır,
Kendine gelirsin...!
Biz...Dostlarımızdan çok şey öğrendik..!
Onlar olmasaydı..!
Kördük, sağırdık, dilsizdik
Şeytanın bacağını onlarla kırdık...!

İÇİMDEDİR, İÇİMDEKİ

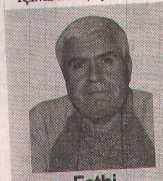

Fethi BEYAZBULUT
fethibyzblt@gmail.com

"Meslektaş olarak görüyorum"

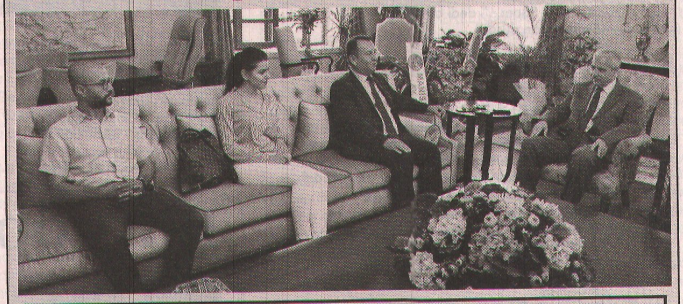

Manisa Barosu Başkanı Ali Arslan ve Yönetim Kurulu Üyeleri Manisa Valisi Mustafa Hakan Güvençer'i makamında ziyaret etti.Baro Başkanı Ali Arslan, Vali Güvençer'e hoş geldiniz diyerek kendilerini Manisa'da görmekten duydukları memnuniyeti ifade etti. Arslan, "Özgeçmişlerine baktığımızda da kendilerinin hukuk fakültesi mezunu olduğunu gördüm. Aynı zamanda değerli Valimizi meslektaş olarak da görüyorum. Bu anlamda Manisa'da Manisa Barosu olarak yapacak olduğumuz çalışmalarda da bir hukukçu valimizle çalışmak bize ayrıca bir rahatlık sağlayacaktır."dedi.

Manisa Barosu Başkanı ve yönetim kurulu üyeleri Manisa Valisi Mustafa Hakan Güvençer2i makamında ziyaret ederek yeni görevinde başarılar diledi.

Baro Başkanı Ali Arslan, Vali Güvençer'e hoş geldiniz diyerek kendilerini Manisa'da görmekten duydukları memnuniyeti ifade etti. Arslan, "Özgeçmişlerine baktığımızda da kendilerinin hukuk fakültesi mezunu olduğunu gördüm. Aynı zamanda değerli Valimizi meslektaş olarak da görüyorum. Bu anlamda Manisa'da Manisa Barosu olarak yapacak olduğumuz çalışmalarda da bir hukukçu valimizle çalışmak bize ayrıca bir rahatlık sağlayacaktır Birlikte birçok işlerde görev yapabileceğimize inanıyorum. Manisa'da ve Türkiye'de hem kadın cinayetleri ile ilgili, kadına şiddetle ilgili, çocuklara cinsel tacizlerle ilgili, uyuşturucu ile ilgili birçok sorunları yaşıyoruz. Bunlar aynı şekilde ilimizde de yaşanıyor, biz bu anlamda Manisa Barosu olarak komisyonlarımız aracılığı ile birçok çalışmalar yürütüyoruz. Kadın ve çocuk hakları komisyonumuzla elimizden gelen tüm katkıyı vermeye çalışıyoruz. Tabi bu anlamda Valiliğimizin bünyesinde Müdürlüklerle de yapmış olduğumuz bu çalışmalar aynı yoğunlukta devam edecektir. Biz Manisa Barosu olarak kendi üzerimize düşen her görevi yapmaya hazır olduğumuzu bu anlamda kamuya, halkımıza, Manisa'da yaşayan vatandaşlarımıza her türlü hukuki desteği vermeye devam edeceğiz. Bu konuda üzerimize düşen görevleri büyük bir titizlikle yapacağız. Sayın Valimize tekrar hoş geldiniz diyor Manisa'da önümüzdeki süreçte başarılı çalışmalara imza atacağını inanıyoruz" dedi.

Vali Mustafa Hakan Güvençer de ziyaretten duyduğu memnuniyeti dile getirerek "Değerli baro başkanımıza bu nazik ziyaretleri nezdinde tüm Manisa Baromuz ve üyelerine ben de teşekkürlerimi sunuyorum. Elbette bir meslek örgütü olarak hukuksal gibi çok önemli bir camianın temsilcisi baromuzun Manisa'da çok önemli bir varlığı, çok önemli bir gücü var. Sorunların ortaklaşa çözümünde doğrunun, hukukun, hakkın yanında hep birlikte ortaklaşa çözüm bulacağımıza inanıyorum. Ben de başkanımıza iyi dilekleri hem de daha ilk ziyarette verdiği Manisa ile ilgili sorunlarda ortaklaşma ifadesi için çok çok teşekkür ediyorum. Dilerim önümüzdeki günlerde sorun çözmekten ziyade daha iyiye giden Manisa'da birlikte atacağımız adımlarla yan yana olabilelim. Ben kendilerine teşekkür ediyorum" şeklinde konuştu. ■ Haber Merkezi

Mehmed Âkif tarzında mizahî bir şiir

Orhan Seyfi'nin (Orhon, 1890-1972) 1927-28 yıllarında İstanbul'da Yeni Kalem adıyla çıkardığı haftalık "edebî, ictimâî mizah mecmûası"nda Mehmed Âkif'in üslûbunu taklid ederek yazdığı mizahî bir şiire rastladım. Şiirin altında her ne kadar "Mehmed Âkif" adı bulunmaktaysa da onun anlatış tarzını taklid etmek suretiyle yazıldığını belirtmek için, "müstensihi: Fiske" kaydı düşülmüştür. Bilindiği gibi, "müstensih", bir metni veya eseri elle kopya eden manasına gelir; "Fiske" ise, Orhan Seyfi'nin bazı yazı ve şiirlerinde kullandığı müstear (iğreti, takma) bir isimdir. "Onlar gibi" üst başlığı da bu manzumenin taklit yoluyla meydana getirildiğini ima etmektedir. İbrahim Alâeddin (Gövsa, 1889-1949) ve Halil Nihad (Boztepe, 1880-1949) gibi başka şairlerin de Âkif'in üslûbunu taklid ederek yazdıkları şiirler vardır. Safahat sahibinin, Midhat Cemal (Kuntay, 1885-1956) gibi çağdaşları ve Ali Ulvi (Kurucu, 1922-2002) misali halefleri üzerinde şair olarak da tesirlerinin bulunduğu, bilinen bir gerçektir. Onun başka şairlerde bıraktığı izlerin tafsilâtlı olarak ele alınıp araştırılması ve ortaya konması gerektir.

Prof. Dr. Adem CEYHAN
ceyhanadem@hotmail.com

Yeni Kalem dergisinin 23 Şubat 1928 tarihli ve 19 numaralı sayısında "İftar Sofrasında" ismiyle yer alan (s. 14) bu manzume, bir Ramazan akşamında, ev sahibiyle iftara çağrıldığı belli bir misafir arasında geçen samimî, senli-benli konuşmadan ibarettir. Sonundaki kayıtta, şiirin 10 Ramazan 1343 (4 Nisan 1925) tarihinde, yani yayınlanış zamanından üç yıl kadar önce kaleme alındığı bildirilmiştir. Şair, aruzun "feilâtün feilâtün feilâtün feilâtün feilün" kalıbıyla yazdığı bu şiirde, Mehmed Âkif'in Hasta, Küfe, Meyhâne, Seyfi Baba, Kocakarıyla Ömer gibi manzum hikâyelerindeki konuşma dilini, oldukça başarılı sayılabilecek bir şekilde taklid etmiştir. Söz konusu ettiğimiz zamanda Âkif'in "gönüllü" (!) sürgün olarak vatanından "cüdâ" bulunduğunu ve iki buçuk yıldan beri Mısır'da ikamet ettiğini biliyoruz...

Bu nükteli manzumeyi, Mehmed Âkif'e, hayatımızda ve edebiyatımızda onun kadar büyük bir yeri ve uzun süren tesirleri olmasa da Orhan Seyfi'ye rahmet dileyerek sunuyorum. Ramazan'ın sonuna eriştiğimiz ve "Kadr"ini idrak edeceğimiz bu günlerde biraz gülümse(t)mek için hoş bir vesile niyetiyle... (Dergide birkaç satır silik çıkmış; bundan dolayı açıkça belli olmayan kelimeler tahminen okunmuştur).

Onlar gibi
-İftar Sofrasında
- O nedir? "Bom..." dedi bir şey!..
- Bizim oğlan düşdü!
- Yaşı kaç?..
- Altıda var...
- İsmi?
- Muhammed Rüşdü...
- Hangi mektebde?
- Bırak deşme birâder, yaramı!..
- Böyle mektepler için sarf edemem on paramı!
- Öğretir sâdece dinsizliği, ahlâkı bozar.
- Çocuğun bilgisi yokmuş, kim eder atf-ı nazar?..
- Yok ki bir medrese gitsin, okusun!..
- Açma, bırak!
- Niyetin?..
- Oğlanı kendim gibi hâfız yapmak!
- İşte top patladı...
- Yâ hû buyurun!..
- Bismillâh!
- Ne güzel çorba, bunun misli bulunmaz billâh!
- Onu kim yapdı?..
- Bizim kaynana..
- Nûr olsun eli!
- Kereviz pek iyi olmuş, buyurun, terbiyeli!
- Beni sen patlatacaksın!
- Zarar etmez, korkma!
- Eritir bakladan al üstüne, birkaç lokma...
- Bu kadar zorlama yâ hû.. Alayım bâri nefes!
- Böreğin sâfi Halebdir yağı..
- Enfes, enfes!..
- Helvanın hâtırı hiç yok mu, canım?
- Kalmadı yer!
- Bastırır turşu hocam, bir kaşık olsun içiver!
- Zerde gelsin mi?..
- Aman, hiç bana gösterme.. Götür!
- Bu kadar şey de yenir miydi ki.. Yâ Rabbi şükür!
- Kahveler, söyle nasıl, sâde mi olsun?
- Sâde!
- Canlı bir levha-i ibret (?) deniyor Şehzâde!
- Gece çıksak mı, ne dersin?.. Hava bir parça ayaz..
- Çıkarız sonra.. fakat dinlenelim şimdi biraz..
- Gitmesek câmie olmaz mı.. Sen olsan da imam,
- Bizde kılsak mı terâvîhi cemâatle, hocam?
- Olur evlâd, ama pek fazla yedirdin, şişdim.
- Gerçi ben şalvarı tâ sofrada gevşetmişdim,
- Yine bak, küp gibi karnım.. Şişiyor gitdikce!
- Hazm olur şimdi..
- Hayır fazla kaçırdım bu gece!..
- Önce bir kahve içip kendime azcık geleyim;
- Gideyim sonra da abdestimi bir tâzeleyim!..
- Târîh-i tahrîr: 10 Ramazânü'l-mübârek 1343.
- Mehmed Âkif
- Müstensihi: Fiske"

(atf-ı nazar: göz atmak, bakmak, enfes: çok güzel, pek nefis, zerde: safranla pişirilen tatlı bir tür pirinç yemeği, levha-i ibret: ibret levhası, Şehzade: İstanbul'un Fatih ilçesinde Beyazıt'a yakın bir semt, târîh-i tahrîr: yazılış tarihi).

MÜSİAD, Zimem Defteri uygulamasını başlattı

Müstakil Sanayici ve işadamları Derneği (MÜSİAD) Manisa Başkanı Ahmet Öztürk, Osmanlı zamanında adet haline gelmiş olan Zimem Defteri uygulamasını gündeme getirerek yeniden yaygınlaşması için çalışma başlattıklarını kaydetti. Ramazan ayı nedeniyle, kaybolmaya yüz tutan Zimem Defteri geleneğini hatırlatan Öztürk, "Bu topraklarda Ramazan ayı gelince zenginler tebdil-i kıyafet dolaşarak esnaftan Zimem Defteri denilen borç defterlerini satın alırlar, yoksulların borçlarını kapatırlardı." dedi.

İstanbul'da gerçekleşen MÜSİAD Geleneksel iftar programında MÜSİAD Genel Başkanı Nail Olpak tarafından Cumhurbaşkanı Recep Tayyip Erdoğan'a orijinal Zimem Defteri takdim edildiğini belirten Öztürk, "Ne zengin kime yardım ettiğini, ne fakir kimin yardım ettiğini bilirdi. Zenginin mağrur olmadan vermesini, fakirin mahcup olmadan almasını sağlayan Zimem Defteri adetimiz asıl zenginliğin gönülde olduğunu ne güzel anlatıyor. Zimem Defteri almak kadar güzel bir yatırım anlayışı olabilir mi?" ifadesini kullandı.

Dünyada gelir dengesinin tesisi için Zimem Defteri gibi uygulamaların yaygınlaşması gerektiğini vurgulayan Öztürk, Şair Sezai Karakoç'un 'Sen doğu olursan güneş sana gelecektir, sen kuşluk olursan kuş sende ötecektir.' mısralarını paylaşarak, "Türkiye'nin doğu olduğunu gösterme vaktidir.

Dünyaya başka bir düzenin mümkün olduğunu gösterme zamanıdır. Yapmaya çalıştığımız budur. Geleneğimiz ve medeniyetimizden aldığımız ilhamla yeni bir hikaye yazma zamanıdır. Türkiye'nin ekonomik büyüme, toplumsal kalkınma, teknolojik ilerleme gibi meselelere kendi kimliği ve üslubu doğrultusunda bir istikamet çizmesinin vakti gelmiştir." diye konuştu. ■ İHA

Biz değerlendiremedik, Gaziantep müze yapıyor

Manisa'nın Soma ilçesinde yaklaşık 50 yıldır atıl vaziyette bulunan dünyanın en büyük 7 buharlı buharlı lokomotifi, Gaziantep'te müze oluyor. Lokomotifler, Gaziantep'e getirilerek, Türkiye'nin ikinci büyük parkına yerleştirilmeye başlandı.

Türkiye'nin en büyük ikinci parkı olarak yapımına başlanan Büyükşehir İstasyon Parkında yapım çalışmaları sürerken, Manisa'nın Soma ilçesindeki dünyanın en büyük buharlı 7 lokomotifi Gaziantep Büyükşehir belediyesi tarafından kiralandı. Başkan Fatma Şahin'in talimatıyla kiralanan lokomotiflerin, bölgenin en büyük Türkiye'nin ikinci büyük sosyal yaşam ile park alanı olacak Büyükşehir İstasyon Parkına nakli başladı. Soma'da çürümeye yüz tutmuş, sarhoşlara terk edilmiş buharlı lokomotifler, hem parkın simgesi haline dönüştürülecek, hem de döneme ait izleri ile ziyaretçilere açılacak. Lokomotiflerden 2'si Gaziantep'e getirilerek, yeni yerine monte edildi. 1982 yılından itibaren Soma'da atıl vaziyette duran lokomotiflerden biri parkın içerisine vinç yardımıyla yerleştirilirken, biri de Tren Garının önüne konuldu.

Bayramdan sonra lokomotif sevkıyatının süreceğini anlatan yüklenici firma yetkilisi Erkan Gökdağ, "Mevcut trenimizi somadan buraya, istasyon dokusunu korumak için Büyükşehir Belediye Başkanı Fatma Şahin'in katkılarıyla buraya getirdik. Tren 1982 yılından beri Soma da durduğu söyleniyor. Trenin öz geçmişini Trenin üzerine yazacağız. Gaziantep'in simge projelerinden bir tanesi olduğu için mevcut 70 dönüm alan üzerine inşa edilen park projesine, 2 adet nostaljik buharlı lokomotif koyacağız. Bir tanesini buraya koyduk, diğerini de tren garı önündeki meydana koyacağız" diye konuştu.

Toplam yedi tane olan buharlı lokomotiflerin park ve Gaziantep'in farklı bölgelerindeki yerleştirme işlemlerinin tamamlanmasının ardından turistlerin ziyaretine açılacağı belirtildi. ■ İHA

Bin 500 kişiye yardım ulaştırdı

Salihli Gıda Bankası, ilçede ihtiyaç sahibi bin 500 kişiye yardım ulaştırdı.

Salihli'de açılan Gıda Bankası, yaptığı gıda yardımları ile hem muhtaç aileleri sevindiriyor, hem de ihtiyaç sahibi aileler ile hayırseverler arasında köprü görevi görüyor. Salihli Belediyesi Sosyal Yardım İşleri Müdürlüğü bünyesinde hizmet veren Gıda Bankasının, 2015 yılında toplam dört bin kişiye gıda yardımı ulaştırdığını belirten Belediye Başkanı Zeki Kayda, sosyal belediyeciliğin gereği olarak Salihli halkına her alanda hizmet ettiklerine dikkat çekti. Gıda Bankası aracılığıyla ihtiyaç sahibi olan bin 500 kişiye ulaştıklarını kaydeden Başkan Kayda, "Gıda Bankası, bizim en önemli sosyal belediyecilik projelerimizden biridir. Göreve başladığımız günden bugüne kadar her zaman yardıma muhtaç ve ihtiyaç sahibi vatandaşlarımızın daima yanlarında olduk. Bizler sadece bir aya, yani Ramazan ayına mahsus yardım yapmıyoruz. Salihli Belediyesi olarak hiçbir sosyal güvencesi olmayan ihtiyaç sahibi insanlarımıza yardım etmeyi bir vazife olarak görüyoruz. Gıda Bankamız sayesinde hayırseverlerin yaptığı yardımları, gerçek ihtiyaç sahipleri ile buluşturuyoruz. Veren el ile alan el arasında köprü oluyoruz. Gıda Bankamıza bağışta bulunan esnafımıza ve hayırsever iş adamlarımıza teşekkür ederim" dedi. ■ İHA

Bir avuç dua, bir kucak sevgi, sıcak bir mesaj kapatır mesafeleri, birleştirir gönülleri, bir sıcak gülümseme, bir ufak hediye daha da yaklaştırır bizi birbirimize. Kalbiniz nur, eviniz huzur dolsun. Ramazan Bayramınız bereketli olsun!

Çetin Elektrik
ve Güvenlik Teknolojileri
Hasan ÇETİN
Tel: 0532 581 59 25
0236 713 16 21
Cetin elektrik@hotmail.com
Mithatpaşa Mahallesi Atatürk
Caddesi No:18/A
SALİHLİ

TOKİ yolu artık daha yeni

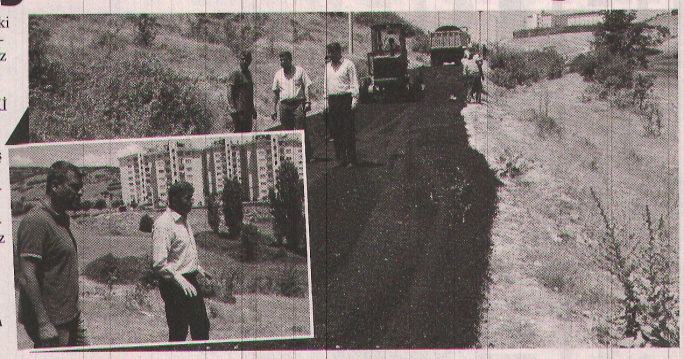

Kula Belediyesi, Kula'daki tüm yollar için seferberlik başlattı. Kula merkez mahalle yolları ve Köy yollarındaki çalışmalarını hızlandıran Kula Belediyesi, son olarak TOKİ Konutları bağlantı yolunu asfaltlama çalışması gerçekleştirerek vatandaşların talebini cevaplamış oldu. Uzun zamandan bu yana toprak olan yolu asfaltlama çalışması yapan Kula Belediyesi Fen İşleri Müdürlüğü, merkez mahalleler asfaltlama çalışmalarının hız kesmeden devam edeceği belirtildi.

"KULA HAK ETTİĞİ HİZMETİ HER NOKTASINA ULAŞTIRACAĞIZ"

Kula Belediye Başkanı Hüseyin Tosun çalışmaların devam ettiği yolda incelemelerde bulundu. Manisa Büyükşehir Belediyesi Kula Koordinasyon Müdürü Önder Baştürk'ün'de eşlik etti. İncelemelerde Belediye Başkanı Hüseyin Tosun yaptığı açıklamada; "Kula uzun zamandır hizmet bekleyen bir İlçe konumunda. Bu durumu artık değiştirmenin ve vatandaşlarımızın yaşam alanlarına hizmeti götürmenin zamanı gelmiştir. Her noktaya ulaşmak için mesai arkadaşlarımı ile birlikte yoğun bir gayret içerisindeyiz. Kula'nın her noktası değişecek ve gelişecek. Yılların birikimi ile vatandaşlarımızın taleplerini aynı anda karşılamamız mümkün değil. Fakat bizler mesai mefhumu gözetmeksizin yaptığımız çalışmalarda, hizmeti en iyi ve kaliteli biçimde Kula'nın her noktasına ulaştırmaya çalışıyoruz. Bu çalışmalar kapsamında TOKİ Konutları yolu asfaltlama çalışması tamamlandı. Emeği geçenlere teşekkür ediyorum" dedi.

■ Haber Merkezi

350 km yol asfaltlanacak

Mahalle yol asfaltlama çalışmaları hız kesmeden devam ediyor. Manisa Büyükşehir Belediyesi ve Kula Belediyesi'nin işbirliği ile asfalt çalışmaları Mahalle (Köy) yolları yeniden hayat buluyor.

Manisa Büyükşehir Belediyesi ve Kula Belediyesi ekiplerince; Sandal, Saraçlar, Ayvatlar, Yunus Emre, Gökçeören ve Şıhlı Mahallelerinin yolları yapılan asfalt çalışmalarıyla yenileniyor. Yapılan son çalışmalarda Şıhlı, Gökçeören ve Emre yollarının asfaltlamasının bitmesiyle çalışmalar Ayvatlar, Saraçlar ve Sandal yoluna yoğunlaştı.

Kula Belediye Başkanı Hüseyin Tosun, Kula Belediye Meclis Üyeleri İlyas Macun, Mehmet Karaayak, Vedat Yılmaz ve Manisa Büyükşehir Belediyesi Kula Koordinasyon Müdürü Önder Baştürk yapımı devam eden Ayvatlar, Saraçlar, Sandal Mahallelerinde incelemede bulundular.

Kula Belediye Başkanı Hüseyin Tosun; "Hiçbir köyümüze ayrım yapmadan hizmet götürmeye devam ediyoruz. Yıllardır ilgisizlikten dolayı bozulmuş ve bakımsız kalmıştır. Artık Kula eski Kula değildir. Kula'nın 60 Mahallesine ulaşmak için gayret gösteriyoruz. Yolların asfaltlanması 2015 programı içerisinde yer almaktaydı. Yapılan itirazlar nedeniyle bu seneye sarktı. 2015 yılı asfalt programı ile birlikte 2016 yılı içerisinde 350 kilometre mahalle (köy) yolumuz asfaltlanacak ve

yollarımızda ulaşım konforlu hale gelecek. Hayırlara vesile olmasını diliyor, emeği geçenlere teşekkür ediyorum" dedi.

■ Haber Merkezi

Bayramdan önce asfalt çalışması bitecek

● **MANİSA** Büyükşehir Belediye Başkanı Cengiz Ergün, Saruhanlı'ya bağlı Hacırahmanlı Mahallesi'ni ziyaretinde vatandaşların talebi üzerine, mahalle girişindeki yolun asfaltlanması konusunda verdiği sözü yerine getirdi. Mevcut yolun kaldırım ve bordürlerini yenileyen Büyükşehir Belediyesi, Ramazan Bayramı'ndan önce de asfalt çalışmalarını tamamlayacak.

Saruhanlı'ya bağlı Hacırahmanlı Mahallesi'ni ziyaretinde vatandaşların talebi üzerine mahalle girişindeki yolun asfaltlanması sözünü veren Manisa Büyükşehir Belediye Başkanı Cengiz Ergün, vatandaşlara verdiği sözü kısa sürede yerine getirdi.

Hacırahmanlı girişinden köprüye kadar olan yolda sıcak asfalt çalışması başlatan Manisa Büyükşehir Belediyesi, bunun yanı sıra mevcut yolda kaldırım, bordür ve aydınlatma çalışması gerçekleştirdi. Mevcut yolda yürütülen çalışmaları Manisa Büyükşehir Belediyesi Yol Şube Müdürü Fevzi Demir ile birlikte Saruhanlı Koordinasyon İşleri Şube Müdürü Erdinç Karaköse inceledi.

HACIRAHMANLI'DA BÜYÜKŞEHİR FARKI

Çalışmalar hakkında bilgi veren Yol Şube Müdürü Fevzi Demir, "Manisa Büyükşehir Belediye Başkanımız Cengiz Ergün'ün Hacırahmanlı Mahallesi'ne ziyaretinde gündeme gelen, mahalle girişindeki yolda çalışmalarımız başladı. Mevcut alanda tren yoluna kadar sıcak asfalt çalışması gerçekleştiriyoruz. Bayramdan önce bu çalışmalar bitirilecek. Bunun yanı sıra kaldırım ve bordürlerimiz yenilendi. LED'li bordürler döşendi. İnşallah Hacırahmanlı'ya güzel bir görüntü olacak" diye konuştu.

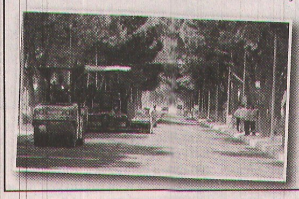

■ Haber Merkezi

2016-2017 YILLARI GENEL LABORATUVAR VE PATOLOJİ LABORATUVARI SARF MALZEME ALIMI MANİSA KAMU HASTANE BİRLİĞİ SAĞLIK BAKANLIĞI TÜRKİYE KAMU HASTANELERİ KURUMU

2016-2017 YILLARI GENEL LABORATUVAR VE PATOLOJİ LABORATUVARI SARF MALZEME ALIMI alımı 4734 sayılı Kamu İhale Kanununun 19 uncu maddesine göre açık ihale usulü ile ihale edilecektir. İhaleye ilişkin ayrıntılı bilgiler aşağıda yer almaktadır:

İhale Kayıt Numarası :2016/250938

1-İdarenin

a) Adresi :Sakarya Mah. Atatürk Bulvarı NO:58 ŞEHZADELER/MANİSA

b) Telefon ve faks numarası :2362314611 - 2362341615

c) Elektronik Posta Adresi :khb45.satinalma@saglik.gov.tr

ç) İhale dokümanının görülebileceği internet adresi (varsa) :https://ekap.kik.gov.tr/EKAP/

2-İhale konusu malın

a) Niteliği, türü ve miktarı :2016-2017 YILLARI 44 KALEM GENEL LABORATUVAR VE PATOLOJİ LABORATUVARI SARF MALZEME ALIMI

Ayrıntılı bilgiye EKAP'ta yer alan ihale dokümanı içinde bulunan idari şartnameden ulaşılabilir.

b) Teslim yerleri :Manisa Kamu Hastaneleri Birliği Genel Sekreterliğimiz ve bağlı Manisa Devlet Hastanesi, Manisa Ruh Sağlığı ve Hastalıkları Hastanesi, Manisa Merkez Efendi Devlet Hastanesi, Manisa Ağız ve Diş Sağlığı Merkezi, Turgutlu Ağız ve diş Sağlığı Merkezi, Salihli Devlet Hastanesi, Salihli Ağız ve Diş Sağlığı Merkezi, Alaşehir Devlet Hastanesi, Sarıgöl Devlet Hastanesi, Kula Devlet Hastanesi, Demirci Devlet Hastanesi, Gördes Devlet Hastanesi, Akhisar Devlet Hastanesi, Akhisar ağız ve Diş Sağlığı Merkezi, Kırkağaç Devlet Hastanesi, Soma Devlet Hastanesi, Selendi Devlet Hastanesi, Saruhanlı Devlet Hastanesi ile Turgutlu Devlet Hastanesi **c) Teslim tarihi** :Malın/İşin teslim süresi 16 Aydır. İşin süresi 16(onaltı) aydır. Sözleşmenin süresi 31.12.2017 tarihine kadar tamamlanması gerekir. Sözleşmenin imzalandığının,idare tarafından yüklenicinin kendisine veya tebliget için gösterdiği adrese yapılacak işe başlama talimatının tebliğinden itibaren işe başlanacaktır.idarenin talebi doğrultusunda peyderpey teslimat yapılacaktır.İdarenin yazılı talebine istinaden 15 (onbeş) takvim günü içerisinde idareye teslim etmesi gerekmektedir.

3- İhalenin

a) Yapılacağı yer : Manisa Kamu Hastaneler Birliği Genel Sekreterliği Toplantı Salonu (Eski Doğum Evi Binası -Sakarya Mah. Atatürk Bulvarı NO:58-MANİSA **b) Tarihi ve saati:**27.07.2016 - 10:00

4. İhaleye katılabilme şartları ve istenilen belgeler ile yeterlik değerlendirmesinde uygulanacak kriterler:

4.1. İhaleye katılma şartları ve istenilen belgeler:

4.1.1. Mevzuatı gereği kayıtlı olduğu Ticaret ve/veya Sanayi Odası ya da ilgili Esnaf ve Sanatkarlar Odası belgesi;

4.1.1.1. Gerçek kişi olması halinde, ilk ilan veya ihale tarihinin içinde bulunduğu yılda alınmış, ilgisine göre Ticaret ve/veya Sanayi Odasına ya da ilgili Esnaf ve Sanatkarlar Odasına kayıtlı olduğunu gösterir belge,

4.1.1.2. Tüzel kişi olması halinde, ilgili mevzuatı gereği kayıtlı bulunduğu Ticaret ve/veya Sanayi Odasından, ilk ilan veya ihale tarihinin içinde bulunduğu yılda alınmış, tüzel kişiliğin odaya kayıtlı olduğunu gösterir belge,

4.1.2. Teklif vermeye yetkili olduğunu gösteren imza beyannamesi veya imza sirküleri;

4.1.2.1. Gerçek kişi olması halinde, noter tasdikli imza beyannamesi,

4.1.2.2. Tüzel kişi olması halinde, ilgisine göre tüzel kişiliğin ortakları, üyeleri veya kurucuları ile tüzel kişiliğin yönetimindeki görevlileri belirten son durumu gösterir Ticaret Sicil Gazetesi, bu bilgilerin tamamının bir Ticaret Sicil Gazetesinde bulunmaması halinde, bu bilgilerin tümünü göstermek üzere ilgili Ticaret Sicil Gazeteleri veya bu hususları gösteren belgeler ile tüzel kişiliğin noter tasdikli imza sirküleri,

4.1.3. Şekli ve içeriği İdari Şartnamede belirlenen teklif mektubu.

4.1.4. Şekli ve içeriği İdari Şartnamede belirlenen geçici teminat.

4.1.5 İhale konusu alımın tamamı veya bir kısmı alt yüklenicilere yaptırılamaz.

4.1.6 Tüzel kişi tarafından iş deneyimini göstermek üzere sunulan belgenin, tüzel kişiliğin yarısından fazla hissesine sahip ortağına ait olması halinde, Türkiye Odalar ve Borsalar Birliği veya serbest muhasebeci, yeminli mali müşavir ya da serbest muhasebeci mali müşavir veya noter tarafından ilk ilan tarihinden sonra düzenlenen ve düzenlendiği tarihten geriye doğru son bir yıldır kesintisiz olarak bu şartın korunduğunu gösteren belge, standart forma uygun belge,

4.2. Ekonomik ve mali yeterliğe ilişkin belgeler ve bu belgelerin taşıması gereken kriterler:

İdare tarafından ekonomik ve mali yeterliğe ilişkin kriter belirtilmemiştir.

4.3. Mesleki ve Teknik yeterliğe ilişkin belgeler ve bu belgelerin taşıması gereken kriterler:

4.3.1. İş deneyimini gösteren belgeler:

Son beş yıl içinde bedel içeren bir sözleşme kapsamında kesin kabul işlemleri tamamlanan ve teklif edilen bedelin % 20oranından az olmamak üzere ihale konusu iş veya benzer işlere ilişkin iş deneyimini gösteren belgeler veya teknolojik ürün deneyim belgesi.

4.3.2.- 4.3.2.1. Ürünlerin piyasaya arzına ilişkin belgeler:

a) İstekli Mevzuat gereği, İstekli firmanın ve ürünlerinin TİTUBB (T.C. İlaç Ve Tıbbi Cihaz Ulusal Bilgi Bankası) kaydı olduğuna dair belge ile onaylanmış ürün numarası (barkodu) sunacaklardır.Ancak teklif edilen ürünlerden Tıbbi Cihaz Yönetmenliği kapsamına girmeyen var ise bu durum firma tarafından belgelendirilecektir. b-)İstekliler Teknik Şartnamede yazılı olması kaydıyla ilgili kalemler için CE veya TSE belgelerinide vereceklerdir. c-) 06.06.2003 tarih ve 25130 sayılı Resmi Gazetede yayınlanan " Alkol ve Alkollü içeceklerin iç ve dış ticaretine ilişkin usul ve esaslar hakkında yönetmenlik " ve 21.10.2004 tarih ve 25620 sayılı Resmi Gazetede yayınlanan "Etil alkolün piyasa arzı hakkında tebliğ" esaslarına uygun olarak istekli teklif ile birlikte ilgili kurumlardan alınan piyasa arz edildiği beyan edilen tıbbi kullanım amaçlı etil alkol yetki yetki belgesi,kurum yetkilisi,alkol dağıtım belgesi yada yetkilisine haiz bir firmadan etil alkolü temin ettiklerine dair belge vereceklerdir.d-) İhale listesindeki Dezenfektanlar için Sağlık Bakanlığından alınmış Biyosidal Ürün Ruhsatnamesini mevzuta gereği vermesi gerekiyursa belgeyi vermeleri gerekmektedir. e) İstekliler teklif etmiş oldukları kalemlere ilişkin UBB listesi düzenleyecek , Düzenlenen listenin ekine sırası ile UBB çıktısı arkasına Bayi Bilgi Formu eklenerek teklif sıra numarasına göre numaralandırılmış bir şekilde iihale dosyalarında sunacaklardır. EKSİKLİĞİ HALİNDE TEKLİF İLGİLİ KALEMLERDE DEĞERLENDİRME DIŞI BIRAKILACAKTIR.

4.3.3. Tedarik edilecek malların numuneleri, katalogları, fotoğrafları ile teknik şartnameye cevapları ve açıklamaları içeren doküman:

a-)İstekliler Teknik Şartnameye birebir uygun olduğuna dair Teknik Şartnameye cevap yazısı imzalayıp vereceklerdir. **b-)** İstekliler teklif edecekleri ürünlere ait, ihale sıra numarası, firma adını yazarak 1 (bir) adet numuneyi ihale saatinden önce idareye teslim edip,ihale dosyasına teslim tutanağını koymak zorundadır.İhale dosyasında teslim tutanağı olmayan,numune üzerinde firma adı,sıra numarası yazılı olmayan kalemler değerlendirme dışı bırakılacaktır.**c-)** İhale Komisyonundaki uzman üyeler, ihaledeki numuneleri Manisa Merkezdeki Hastanenin özellikli birimlerinde (Ameliyathane, servis v.b) teknik şartnameye uygun olup olmadığı deneyerek karar verilecek olup verilen numuneler geri iade edilmeyecektir.

d) Yerli Malı Belgesi sunacak olan istekliler, İlgili belgenin ihale listesinde yer alan hangi kalemleri kapsadığını ilgi belge ekinde teklif sırasına göre liste olarak beyan edeyeceklerdir. Liste ekine teklif sırası ile yerli malı belgeleri konulacak belgelerin üzerine hangi kaleme ait olduğu belirtilecektir. Bu şekilde sunulmayan belge sunmayan istheklilerin ilgili kalemlerinde yerli malı uygulaması yapılmayacaktır.

4.4. Bu ihalede benzer iş olarak kabul edilecek işler:

4.4.1. Kamu yada özel Sektörde yapılan Tıbbi Sarf Malzemesi, Laboratuar Sarf Malzemesi, Patoloji Sarf Malzemesi Alımı

5.Ekonomik açıdan en avantajlı teklif sadece fiyat esasına göre belirlenecektir.

6. İhale yerli ve yabancı tüm isteklilere açık olup yerli malı teklif eden istekliye ihalenin tamamında % 15 (on beş) oranında fiyat avantajı uygulanacaktır.

7. İhale dokümanının görülmesi ve satın alınması:

7.1. İhale dokümanı, idarenin adresinde görülebilir ve 100 TRY (Türk Lirası) karşılığı Manisa Kamu Hastaneler Birliği Genel Sekreterliği Satınalma Birimi (Eski Doğum Evi Binası -Sakarya Mah. Atatürk Bulvarı NO:58-MANİSA adresinden satın alınabilir.

7.2. İhaleye teklif verecek olanların ihale dokümanını satın almaları veya EKAP üzerinden e-imza kullanarak indirmeleri zorunludur.

8. Teklifler, ihale tarih ve saatine kadar Manisa Kamu Hastaneler Birliği Genel Sekreterliği Toplantı Salonu (Eski Doğum Evi Binası - Sakarya Mah. Atatürk Bulvarı NO:58-MANİSA adresine elden teslim edilebileceği gibi, aynı adrese iadeli taahhütlü posta vasıtasıyla da gönderilebilir.

9. İstekliler tekliflerini, mal kalem-kalemleri için teklif birim fiyatlar üzerinden vereceklerdir. İhale sonucu, üzerine ihale yapılan istekliyle her bir mal kalemi miktarı ile bu mal kalemleri için teklif edilen birim fiyatların çarpımı sonucu bulunan toplam bedel üzerinden birim fiyat sözleşme imzalanacaktır.

Bu ihalede, kısmı teklif verilebilir.

10. İstekliler teklif ettikleri bedelin %3'ünden az olmamak üzere kendi belirleyecekleri tutarda geçici teminat vereceklerdir.

11. Verilen tekliflerin geçerlilik süresi, ihale tarihinden itibaren 120 (yüz yirmi) takvim günüdür.

12. Konsorsiyum olarak ihaleye teklif verilemez.

Seçmelerde yeni yetenekler aranıyor

Manisasporda PTT 1. Lig 2016-2017 sezonu hazırlıkları, Teknik Direktör Mehmet Altıparmak yönetiminde yapılan seçmeler ile devam ediyor. Seçmelerin ardından A takım 8 Temmuz'da toplanacak.

Yerli ve yabancı futbolcuların denendiği seçmelerde altyapımızdan ise 19 futbolcu da Manisapor'dan yer aldı.

ÖNCELİKLİ OLARAK A TAKIMI DAHİL EDİLECEK

Teknik Direktör Mehmet Altıparmak, seçmeler ile ilgili yaptığı değerlendirmede öncelikli amaçlarının beğendikleri oyuncuları A takım kampına dahil etmek olduğunu belirterek, "Buradaki oyuncuların A takıma uygun potansiyellerinin olup olmadığını görmek istedik. Bu seçmelerdeki diğer amacımız ise bu sezon oluşacak olan U21 takımımız içinde oyuncu gözlemlemek. Yapacağımız antrenmanların ardından kararımızı vereceğiz." diye konuştu.

Geçen sezon kadrosundan yeni sezonda takımda görmek istediği oyuncularında kendi onayı doğrultusunda takımda kaldığını ifade eden Altıparmak, "Bu futbolcularımızın yanı sıra daha önceden belirlediğimiz futbolcuların transferleri gerçekleştirilmeye başlandı. Özellikle yabancı oyuncu konusunda çalışmalarımız devam ediyor. Bu transferlerde de sona gelinmiş durumda. Bu transferlerimizi gerçekleştirmemizin ardından takımımız, yüzde seksenlerde tamamlanmış olacak. Kamp süresinde de göreceğimiz eksiklikler olursa birkaç takviye daha yapabiliriz." dedi. ■ Spor Servisi

Uğur Pamuk ile 2 yıllık sözleşme imzalandı

Manisaspor, Azerbeycan ekibi Sumgayıt'ten orta saha oyuncusu Uğur Pamuk'u renklerine bağladı.

19 Mayıs Stadyumu Kulüp Yönetim Merkezi'nde Başkan Abdullah Mergen ile görüşme yapan Uğur; yönetim kurulu üyeleri Reşat Oğuz Ege ve Serkan Özşen katıldığı törende 2 yıllık sözleşme imzaladı.

Başkan Abdullah Mergen, teknik heyetin raporu doğrultusunda takıma katkı sağlayacak bir ismi daha renklerine bağladıklarını belirterek, "Bu transferinde yer her iki taraf için hayırlı olmasını diliyorum. Gelecek sezonda herkesin beğenisini kazanan futbol ortaya koyacak bir takım için çalışmalarımıza devam ediyoruz." dedi.

1989 Almanya doğumlu Uğur Pamuk ise Manisaspor gibi bir camiaya geldiği için ayrı bir mutluluk yaşadığını ifade ederek, ve iyi bir sezon geçireceklerine inandığı ifade ederek, "Manisaspor'a elimden geldiğince, en iyi şekilde hizmet edeceğim." şeklinde konuştu. ■ Spor Servisi

Alaşehir, transferde gaza bastı

2016-2017 sezonunda Bölgesel Amatör Lig (BAL)'da mücadele edecek Alaşehir Belediyespor transferde hız kesmiyor.

Yeni sezon öncesinde, iç ve dış transferde düğmeye basan sarı siyahlılar, teknik heyetin raporu doğrultusunda iç ve dış transfer çalışmalarına devam ediyor.

İÇ TRANSFERDE 12 İMZA

Alaşehir Belediyespor, bugüne kadar Teknik Direktör Hayrettin Topal'ın raporu doğrultusunda iç transferde; Akın Yalçınkol, Ali Dikici, Anıl Demir, Bekir Gökoğlan, Çağatay Kalafat, Elçin Türk, Emre Ülkü, Umur Erdoğan, Tayfun Polat, Tugay Akcan ,Ahıl Aykut Karagül (18) ve Okan Özkan (23) ile ile anlaştı.

DIŞ TRANSFERDE 8 İMZA

Sarı siyahlılar dış transferde; Uşak Belediyespor'dan Mehmet Doğan, Torbalıspor'dan Can Gümüşada ve Necmettin Adıyaman'ı kadrosuna katarken, Balıkesir BŞB.'den Deniz Dalmaz (26), Eğirdirspor'dan 7 Eylül İ.Y., Uşakspor, Manisaspor, Afyonkarahisarspor, Manavgatspor, Manisa BŞB., Sandıklıspor, Yeni Çanspor ve KDZ.Ereğli formalarını DSGL'de 29, U21'de 23, Türkiye kupasında 1 ve BAL'da 56 kez giyerek fileleri 31 kez havalandıran 26 yaşındaki Gökay Abdi Özdemir, Kocaçeşmespor'dan Ali Teker (24), Somaspor'dan Mehmet Özen (25) ve Utaş Uşakspor'dan Akmescitspor, Manisaspor, Kırkağaç A.İ.Y., Manisa BŞB., Ulucakspor ve Donatımspor formalarını 3.Lig'de 5 ve BAL'da 122 kez giyen 31 yaşındaki Suat Avcı'yı kadrosuna kattı. ■ Spor Servisi

Pasör Tülay yuvada kaldı

● **TÜRKİYE** Voleybol Federasyonu Bayanlar 2. Liginde mücadele edecetk olan Alaşehir Belediyespor kadrosunu transferler ile güçlendirmeye devam ediyor.

Alaşehir Belediyesi Bayan Voleybol Takımının başarılı pasörü Tülay Öner'de kendisini 1 yıl daha Sarı-Siyah renklere bağlayan sözleşmeyi imzaladı. ■ Spor Servisi

U-13 'te şampiyon Trabzospor oldu

Konya'da oynanan 2015-2016 sezonu U13 Türkiye Şampiyonası finallerinde Trabzonspor şampiyon oldu.Türkiye genelinde 1678 takımın katıldığı U13 yerel liglerinde mücadele eden takımlar arasında illerinde başarılı olan 68 ilden 117 takımın katılımıyla 11 Haziran 2016 tarihinde başlatılan şampiyonanın birinci ve ikinci kademe müsabakaları sonunda Altınordu, Antalyaspor A.Ş, Fenerbahçe A.Ş ve Trabzonspor A.Ş takımları final oynamaya hak kazandı.

Final müsabakaları Konya'da 30 Haziran - 1 Temmuz 2016 tarihlerinde oynandı. İlk gün oynanan yarı final müsabakalarının galipleri olan Fenerbahçe ve Trabzonspor takımlarının oynadıkları final maçını 2-1 kazanan Trabzonspor, U13 Türkiye Şampiyonu oldu. Fenerbahçe Türkiye ikincisi olurken, Antalyaspor'u 3-2 yenen Altınordu Türkiye üçüncüsü oldu.Türkiye Şampiyonasında dereçeye giren takımlara kupa ve madalyalarını TFF Genel Sekreter Yardımcısı Adnan Ersan, TASKK Başkan Yardımcısı Remzi Ay ve Konya ASKF Başkan Yardımcısı Mehmet Günbaş törenle verdi. ■ Spor Servisi

"Arma aşkını bilen bir nesil hedefliyoruz"

ÖZEL HABER
Muharrem KAZER

Manisaspor 2016 Yaz Futbol Okulu ve Kaleci Okulu kayıtları Manolya Meydanı 8 Havuzu Standı ve Tarık Almış Altyapı Tesisleri'nde devam ediyor. Kayıtlar ile Manisaspor Elit Gruplar, Futbol Okulları Sorumlusu Naci Duman kayıtların 12 Temmuza kadar süreceğini ifade ederek,"Hedefimiz arma aşkı bilen bir nesil yetiştirmek."dedi.

"Manisaspor Elit Gruplar, Futbol Okulları Sorumlusu Naci Duman "Manisa'daki velilerimize katılımlarından dolayı teşekkür ediyorum. Rakamla işimiz. Hedefimiz gençliğimizi Manisaspora kazandırmak. yok. Özü, sözü bir, Vatan sevgisi, bayrak sevgisi olan ve arma aşkıyla yetişecek bir genç nesil yetiştirmek için mücadele ediyoruz."dedi.

ALT YAPI TESİSİ YENİLENMESİ MÜCADELESİNİ VERİYORUZ

Duman Alt yapı tesislerinin yenilenmesinin mücadelesini verdiklerini ifade ederek,"Yönetimimiz ve başkanımızdan tek isteğim alt yapımızdaki sahanın zeminin yenilenmesi. Alt yapı koordinatörümüz Ünal Taşçı ve yöneticimiz Erdem Baltacı ve ekibimizle ile çalışmalarımız devam ediyor. Kayıtlarımız 12 Temmuz'a kadar Sekiz Eylül Havuzunun olduğu yerde devam ediyor."dedi.

12 Temmuz Salı gününe kadar devam edecek olan 2016 Maniaspor Yaz Futbol Okulu ve Kaleci Okulu'na 2005-2006-2007-2008-2009-2010 doğumlular kayıt yaptırabilecek Elit Gruplar Sor Manisaspor 2016Yaz Futbol Okulu ve Kaleci Okulu'nda 2 aylık eğitim, servis, forma, şort, çanta, şapka dahil olmak üzere 150 TL ücret talep edilecektir.Öte yandan yoğun talep üzerine Manisaspor 2016 Yaz Futbol Okulu ve Kaleci Okulu'na sınırlı sayıda kontenjanda 2004 doğumluların kayıtları da yapılacaktır.

Turgutluspor'da 2. Sezer dönemi

❒ Bal'da mücadele edecek olan Turgutluspor'da olağan kongre yapıldı. 23 Haziran 2016 tarihinde yapılan ilk kongrede çoğunluk sağlanamamış ve kongre 30 Haziran 2016 tarihine ertelenmişti. Olağan kongrede oluşan yeni yönetim Hakan Sezer, Ömer Sakı, Fatih Acısoğan, Ayhan Çelikdoğan, Murat Kodat, Metin Karahan, Yaşar Kozak, Ali Pekdikmen ve Haluk Şevket Baba isimlerinden oluştu.

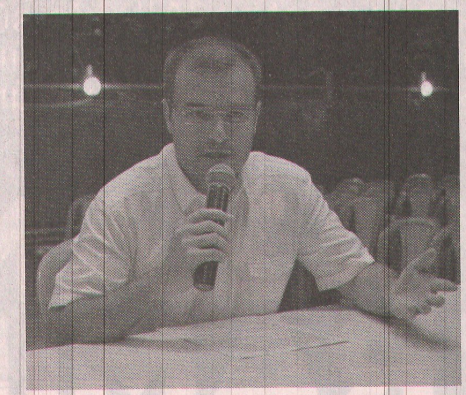

Havuzbaşı Düğün Salonunda yapılan kongrede 543 delegeden 79'u katıldı ve Hakan Sezer yeniden Turgutluspor kulüp başkanı seçildi. Kongrede MHP İlçe Başkanı Ahmet Köktopçu, Divan Başkanlığına seçilirken Murathan Caz ve Okan Aktaş katip üyeliğe seçildi. Divan başkanı Köktopçu;" 2 sezondur kötü günler yaşadık ve bunun üzüntüsünü yaşadık ancak kan kaybının önüne geçmek istiyoruz. Turgutluspor'u hak ettiği yerlere yeniden taşıyacağız" dedi.

79 delegenin katıldığı kongrede mevcut yönetim oy çokluğuyla ibra edilirken, yeniden seçime giren Hakan Sezer ve ekibi de oy çokluğuyla başkan seçildi.

TARAFTAR;" BİZE SAHİP ÇIKILMIYOR" DİYE İSYAN ETTİ

Öte yandan kongreye katılan Turgutluspor taraftarı kendilerine kimsenin sahip çıkmadığını, takımları için para ve hapis cezaları yediklerini, ancak kimsenin kötü günlerinde yanlarında olmadıklarını ifade etti. Taraftarların bazıları mevcut başkan Hakan Sezer ve yönetiminin Turgutluspor adına vizyon eksikliği olan isimlerden oluştuğunu dile getirirken, zaman zaman tansiyon yükseldi. Taraftarlar aldıkları cezalar karşısında kimsenin kendilerine destek olmadığını belirtti. 2 sene üst üste küme düşüldüğünü ve konuyla ilgili kimsenin açıklama yapmadığını dile getirdiler.

HAKAN SEZER; "TURGUTLUSPOR HAK ETMEDİĞİ NOKTADA"

Öte yandan mevcut başkan Hakan Sezer, yönetim kurulunun ibrasından önce yaptığı konuşmada;" Buraya ibra olmaya değil, helallik almaya geldim. İstemediğimiz durumlar gerçekleşti ve Turgutluspor hak etmediği noktada. Ancak el birliğiyle eski günlerimize geri döneceğiz" dedi.

Oy çokluğu ile ibra edilen ve yeniden başkanlığa seçilen Hakan Sezer;" 3.lige yeniden yükselmek için iyi bir ekip kuracağız. Ekonomik anlamda başarılı ama sportif anlamda başarısız bir süreç yaşadık. Buradan söz veriyorum, Turgutluspor taraftarına sahip çıkacağız" şeklinde konuştu.

SEZER;"OYUNCULAR ARASINDAKİ GRUPLAŞMALAR BİZİ KÜME DÜŞÜRDÜ"

3.ligden BAL ligine düşen Turgutluspor'da yeniden başkan seçilen Hakan Sezer;" Geçen sezon talihsizlikler yaşadık ancak oyuncular arasındaki gruplaşmalar ve oyuncuların teknik direktör Özcan Kızıltan'a olan tutumları bizi küme düşürdü."dedi.

ŞAPÇI İLE GÖRÜŞÜYORUZ

Artık önümüze bakacağız. İlk önce teknik direktörümüzü belirleyeceğiz. Manisa BBSK'yı 3.lige taşıyan Hakan Şapçı ile görüşme halindeyiz" dedi. ■ **Spor Servisi**

Rodellega ile ilgili teklif yok

Akhisar Belediyespor, transfer çalışmalarına ön liberosunu arıyor. Yeşil-Siyahlılar sosyal medya birçok yazılı ve görsel haberlerde çıkan Rodallega ile ilgili tüm haberleri yalanlarken halen kendilerine hiçbir suretle resmi veya gayri resmi bir teklif gelmediğini belirtti.

Konu ile ilgili açıklama yapan Akhisar Belediyespor Basın Sözcüsü İbrahim Evren Acar, medyada çıkan Rodallega haberleri ile ilgili artık sıkıldıklarını belirterek hiçbir kulübün kendileri ile resmi yada gayri resmi bir teklif içerisinde olmadığını haberlerin tamamen asparagas olduğunu ifade etti. Acar önlerinde transfer konusunda sadece önlibero arayışı içerisinde olduklarını ifade ederek 2 ön libero seçenekleri olduğunu bunlardan da takıma en uygun olanı seçtikten sonra eksikleri tamamlamak istediklerini kaydetti.

■ **Spor Servisi**

MANİSA'NIN GÜR SESİ

Hür Işık

02 Temmuz 2016 Cumartesi

Büyükşehir personellerinin mutlu günü

MANİSA Büyükşehir Belediyesi Genel Sekreteri Halil Memiş, dünya evine ilk adımlarını atan Basın Yayın ve Halkla İlişkiler Dairesi Başkanlığı personeli Göksel Topçu ve Gölmarmara Çözüm Merkezi çalışanı Fehime Şahin'in mutluluklarına ortak oldu. Halil Memiş, çifte söz yüzüklerini takmasının ardından ömür boyu mutluluklar diledi.

Manisa Büyükşehir Belediyesi Basın Yayın ve Halkla İlişkiler Dairesi Başkanlığı personeli Göksel Topçu ve Gölmarmara Koordinasyon İşleri Müdürlüğü Çözüm Merkezi çalışanı Fehime Şahin, evlilik yolunda ilk adımlarını attı. Gölmarmara'da düzenlenen törene; Büyükşehir Belediyesi Genel Sekreteri Halil Memiş, Gölmarmara Koordinatörü Ahmet Cülen, Akhisar Koordinatörü Doğan Ensivri, çiftin aileleri ve yakınları katıldı.

Dünya evine ilk adımlarını atan çiftin yüzüklerini takan Genel Sekreter Halil Memiş, "Büyükşehir Belediyesi çalışanlarımızdan Göksel Topçu ve Fehime Şahin'in hayatlarını birleştiren bu güzel günde sizlerle birlikte olmaktan büyük mutluluk duyuyorum. İnşallah, aile bağını kurduğunuz şu andan itibaren mutlu, sağlıklı ve huzurlu bir hayat geçirirsiniz ve mutluluğunuz daim olur. Evlilik gibi bir noktayla ebedileştirdiğiniz sevginizin hep çoğalmasını dilerim" diye konuştu.

Halil Memiş, kurdeleyi kesmesinin ardından çift ile hatıra fotoğrafı çektirdi ve ömür boyu mutluluklar diledi.

■ **Haber merkezi**

Aydın'dan bir başarı daha

Gündüz Aydın katıldığı yarışmada "İnanma" isimli eseri ile dereceye girdi . İlesam Manisa İl Temsilcisi Şair ve Yazar Gündüz Aydın "Sadece İlesam üyelerinin katıldığı Türk Dünyası Konserler Dizisi Türkiye Şiir Elemeleri'nin bu yıl yapılan yarışmasına katılarak eserimin Türkmen bestekarlar tarafından bestelenecek ve yine Türkmen sanatçılar tarafından seslendirilecek olması beni ziyadesiyle mutlu etti"dedi.

Gündüz Aydın katıldığı yarışmada "İnanma" isimli eseri ile dereceye girdi . İlesam Manisa İl Temsilcisi Şair ve Yazar Gündüz Aydın İlesam Genel Merkezi tarafından düzenlenen ve 273 eserin katıldığı Türk Dünyası Konserler Dizisi Türkiye Şiir (Güfte) Elemeleri'nde ilk 6 eser arasına girdi./7 Ekim 2016 tarihinde yapılacak Kerkük Konseri ve 25 Kasım 2016 tarihinde Ankara Konserinde şiirleri Türkmen bestekarlar tarafından bestelenecek-eserleri seslendirilecek -jüri üyelerinin seçim yapmakta zorlandığı- İlesam şairleri belli oldu.

Şiirleri Türkmen Bestekarlar tarafından bestelenecek ve Hoyrattan Şarkıya Kerkük-Ankara Konserinde yer alacak İlesam şairleri : Ali Osman Güzel, Gündüz Aydın, İbrahim Şaşma.Şafaknur Yalçın, Ülker Aygün ve Vedat Fidanboy olarak belirlendi.

Salihli Yazarlar Birliği Başkanı ve İlesam Manisa İl Temsilcisi Gündüz Aydın "İnanma" isimli şiiri ile katıldığı yarışma ile ilgili şunları söyledi:"Sadece İlesam üyelerinin katıldığı Türk Dünyası Konserler Dizisi Türkiye Şiir Elemeleri'nin bu yıl yapılan yarışmasına katılarak eserimin Türkmen bestekarlar tarafından bestelenecek ve yine Türkmen sanatçılar tarafından seslendirilecek olması beni ziyadesiyle mutlu etti. Eserimin de seslendirileceği konserler 7 Ekim 2016 tarihinde yapılacak Kerkük Konseri ve 25 Kasım 2016 tarihinde Ankara'da yapılacaktır. Bu vesile ile İlesam Genel Başkanı Mehmet Nuri Parmaksız olmak üzere emeği geçen herkese teşekkür ediyorum. Bu başarım Salihlili Sanatseverlere armağanım olsun" ■ **Haber Merkezi**

Ramazan'ı yaşatan 'Allah'a şükür,'
Ramazan'ı birlikte yaşadığımız
kardeşlerimize 'teşekkür günü...'

RAMAZAN
BAYRAMINIZ
mübarek olsun

Ömer Faruk ÇELİK
Şehzadeler Belediye Başkanı

ŞEHZADELER BELEDİYESİ
"Geçmişten Geleceğe"

www.sehzadeler.bel.tr | Alo Beyaz Masa 444 90 45 | /SehzadelerBld /SehzadelerBld YouTube /sehzadelerbelediyesi

BASIN: 379199