MANİSA'NIN GÜR SESİ

Hürlşık

44.yıl

www.hurisikgazetesi.com 05 Kasım 2016 Cumartesi 50 Kuruş

CHP'li Özel'den HDP operasyonu yorumu

"Seçilmiş olmak suç işleme özgürlüğü vermez"

Özgür Özel

■ Önceki akşam saatlerinde HDP eş genel başkanları ve milletvekillerine yönelik gerçekleştirilen gözaltına alınma işlemlerini değerlendiren CHP Grup Başkanvekili ve Manisa Milletvekili Özgür Özel, HDP gibi partilerle birlikte siyaset yapmanın çok zor olduğunu belirtti. **"Bir kişiye seçilmiş olmak suç işleme özgürlüğü vermez"** diyen Özel, **"Eğer bu siyaset insanları suç işledilerse mutlaka gidip ifadelerini verip yargılama sürecinin başlatılması ama bu yargılamaların tutuksuz olarak yapılması lazım."** ifadelerini kullandı. ◆ 6'da

"TAMAMEN YARGININ YAPTIĞI BİR TASARRUFTUR"

ANKARA Bölge Adliye Mahkemesi'ni ziyareti sırasında konuşma yapan Adalet Bakanı Bekir Bozdağ da, HDP'li milletvekillerinin gözaltına alınmasıyla ilgili değerlendirme yaptı. Bakan Bozdağ, **"Gözaltına alınan milletvekilleri, hukukun işlemesine yardımcı olmamışlardır, hukuku tanımamışlardır. Hukuka saygı duymamışlardır. Böyle bir durumda da kanun, hukukun gereklerinin nasıl yerine getirileceğini açıkça yazmaktadır. Kanunun yazdığı bir biçimde hukukun gerekleri yerine getirilmektedir. Bu da tamamen yargının yaptığı bir tasarruftur."** ◆ 7'de

Adalet Bakanı Bekir BOZDAĞ

Manisa Halk Sağlığı'na atama

Atman, Halk Sağlığı Müdürü oldu

■ Manisa İl Halk Sağlığı Müdürlüğüne Halk sağlığı uzmanı Uzm. Dr. Ümit Atman atandı. Atman, özellikle gençlerin bağımlılıkla mücadele etmesi konusunda başlattığı proje ile kamuoyunun takdirini kazanmıştı.

■ Uzm. Dr Ümit Atman sağlık alanında birçok başarılı çalışmaya imza atmış, özellikle gençlere yönelik çalışmaları ile Manisa gündeminde yer almıştı. Manisa Halk Sağlığı Müdürlüğü için beklenilen bir isim olan Dr. Ümit Atman'ın yeni projelerle Manisa'ya güzel hizmetler vermesi bekleniliyor. ◆ 9'da

Başbakan Yıldırım'dan HDP'li milletvekillerinin gözaltına alınmasına ilişkin açıklama

"SEÇİMLE GELİP TERÖRLE İÇ İÇE GİREN HESABINI VERMELİDİR"

Başbakan Binali YILDIRIM

Başbakan Binali Yıldırım, HDP eş genel başkanları Demirtaş ve Yüksekdağ ile milletvekillerinin gözaltına alınmasını değerlendirdi. CHP Lideri Kılıçdaroğlu'nun HDP'lilere yönelik yapılan operasyonlarla ilgili yaptığı 'seçimle gelen seçimle gider' açıklamasını değerlendiren Başbakan Yıldırım, **"Seçimle gelen seçimle gider onda hiç kimsenin itirazı olamaz. Seçimle gelip terörle içiçe girenler elbette bunların hesabını vermelidir. Kastettiği bugünkü savcılığın yaptığı işlemse sayın Kılıçdaroğlu iki şeyi birbiriyle karıştırıyor. Terörle siyaseti milli iradeyi birbirine karıştırmamak lazım. Seçimle geldiniz vatandaşın hayatını kolaylaştırdınız. Bir dahaki seçimde ya devam edersiniz ya da göreviniz sona erer. Buradaki olay farklıdır. Buradaki iş tamamen yargısal faaliyettir. Seçilmiş olmasına rağmen terörle birlikte hareket eden terörü teşvik edenler, cesaretlendirenler, lojistik destek verenler, bu tutumlarıyla nedeniyle dokunulmazlıkları anayasa değişikliğiyle sona erdirilen milletvekilleri hakkında hukuki işlemdir. Bu konunun net olarak ortaya konması gerekir. Vatandaşın kafasını karıştırmaya hacet yok"** diyerek karşılık verdi.

Emlak vergisi 2. taksit ödemeleri başladı

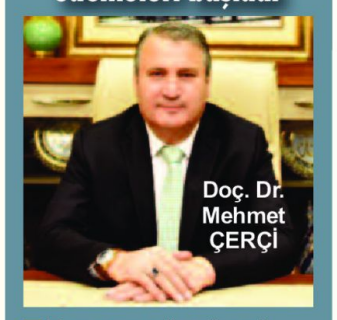
Doç. Dr. Mehmet ÇERÇİ

■ Yunusemre ilçesine ait emlak ve işyerlerine yönelik çevre temizlik vergisinin 2. taksit ödemeleri başladı. Mükellefler ödemelerini 30 Kasım Çarşamba Günü mesai bitimine kadar Yunusemre Belediyesi tahsilat servisine yapabilecek. ◆ 9'da

2017 yılı umre kayıtları başladı

Sinan CİHAN

Manisa İl Müftüsü Sinan Cihan Diyanet İşleri Başkanlığı'nın 2017 yılı umre kayıtlarının başladığını açıkladı. ◆ 5'te

Sabuncubeli tünelini incelediler

■ Yunusemre Belediyesi Bilim Sanayi ve Teknoloji Komisyonu ile Yunusemre Kent Akademisi üyeleri 2017 yılında tamamlanması öngörülen ve İzmir-Manisa arasını 15 dakikaya indirecek olan Sabuncubeli Tüneli'nde incelemelerde bulundu. ◆ 5'te

MHP'Li BAŞKANLAR BAHÇELİ İLE GÖRÜŞTÜ

Manisa'nın MHP'li ilçe belediye başkanları Turgutlu Belediye Başkanı Turgay Şirin, Salihli Belediye Başkanı Zeki Kayda ve Selendi Belediye Başkanı Nurullah Savaş MHP Genel Başkanı Devlet Bahçeli ile görüştü. ◆ 7'de

HDP'ye terör operasyonu

■ Haklarında birçok fezleke hazırlanan ve dokunulmazlıklarının kalkmasının ardından ifadeye çağrılan ancak gitmeyen HDP Eşbaşkanları Demirtaş ve Yüksekdağ'ın da aralarında olduğu 15 milletvekili önceki akşam önce gözaltına alındı dün devam işlemlerinin ardından mahkemeye sevk edilen eş başkanlar Demirtaş ve Yüksekdağ ile Grup Başkanvekili Baluken ile milletvekilleri Nursel Aydoğan, Leyla Birlik, Selma Irmak, Gülser Yıldırım, Ferhat Encü için de tutuklama kararı verildi. Sırrı Süreyya Önder, Ziya Pir ve İmam Taşçıer ise adli kontrol şartıyla serbest bırakıldı. ◆ 7'de

Soma'da FETÖ operasyonu

2'si kadın 9 gözaltı

Manisa'nın Soma ilçesinde Fetullahçı Terör Örgütü'nün (FETÖ) darbe girişimine ilişkin yürütülen soruşturma kapsamında düzenlenen operasyonda, aralarında tanınmış iş adamlarının da bulunduğu 2'si kadın 9 şüpheli gözaltına alındı. ◆ 3'te

Askeri alanlar eğitim kampüsüne dönüşsün önerisi

Mesut ÖNER

Şehir dışına çıkarılmasına karar verilen kışla ve askeri birliklerin boşalttığı arazilerin nasıl değerlendirileceği konusunda açıklamalarda bulunan Eğitim-Bir-Sen Manisa Şube Başkanı Mesut Öner, **"Eğitim-Bir-Sen olarak, askeri birliklerin şehir dışına taşınması neticesinde boşalacak arazilerin eğitim kampüslerine dönüştürülmesi kararı alınması, kampüs inşaat ve donanımlarının hızla tamamlanması çağrısında bulunuyoruz."** dedi. ◆ 9'da

İş dünyası 16. MÜSİAD EXPO Fuarı'nda buluşacak

Müstakil Sanayici İşadamları Derneği (MÜSİAD) Manisa Başkanı Ahmet Öztürk, 16. MÜSİAD EXPO Fuarıyla ilgili çalışmaların hızla devam ettiğini belirtti. Başkan Öztürk, bu kapsamda Manisa'da belediye başkanları, ticaret ve sanayi odaları, ticaret borsaları, kaymakamlıklar ve katılım potansiyeli olan iş insanlarını davet ettiklerini kaydetti. ◆ 8'de

Deva Tıp Merkez'inde Psikoteknik Belgesi Verilmektedir...

"Mümin, insanların canları ve malları konusunda kendisinden emin olduğu kimsedir." Hadis-i Şerif

İsteklerimiz ve Dünya Ahiret Dengesi

İhtirası sebebiyle insanoğlu kanaat etmeyip daha fazlasına sahip olmak ister. Bunu çocuklarını kimseye muhtaç etmemek veya daha müreffeh yaşamak ve yaşatmak için çalışıp çabaladığı gibi bir sebeple açıklar. Elbette müberra dinimiz kendine yetmeyi ve çoluk çocuğa karışmayı meşru çerçeve dahilinde teşvik etmiştir. Onun yasakladığı çok kazanmak hırsı ile, çocukların rahat yaşatılması gayesiyle Mevlâ'ya karşı sorumlulukların, ibadetlerin ihmal edilmesi; malım eksilir düşüncesiyle Allah'ın emrettiği harcamaların yapılmamasıdır.

Diğer taraftan, günümüzde gittikçe yaygınlaştığı üzere kul hakkını kâle almamak, münasebetlerde kılı kırk yaran hakka riayet titizliği yerine hoyrat ve bencil davranmak büyük günahtır.

Müslüman ahlâkı ile, tasavvufî terbiye ile kul hakkına dikkatsizlik bir arada olamaz.

Mümin mal kazanmaya çalışmakla birlikte, dünyanın bütün güzellikleri gibi mal ve mülkün de geçiciliğini aklında tutmalıdır. Zira kalıcı olan Allah'ın rızasını elde etmek için yapılan salih ameller ve bu amellerin sevaplarıdır.

Kalbi istila eden hırs, sahibini meşgul edip ibadetten alıkoyduğu gibi şüpheli şeylerden sakınmayı terk ettirerek kişinin haramlara dalmasına sebep olur. Bu hal ise bütün kötülükleri kendinde topladığı gibi, faziletlerin de yok olmasına sebep olur. Bitmek tükenmek bilmeyen istek ve arzuların kaynağı olan hırs, tamah, açgözlülük insanoğlunun helâkine sebep olabilecek bir dünya tehlikesidir. Dünyaya karşı hırslı olma bu yüzden yerilmiştir. Hırsın yol açtığı tehlikelerden kurtulmak ise, arzu ve isteklere sınır koyarak özellikle ahiret hayatı için faydalı olacak amellere önem vermekle mümkündür.

İnsanın nihayetinde gideceği yeri bilmesi ve ölümü hatırında tutması, istek ve arzularının makul bir şekil almasına yardımcı olur. Böylece süflî duygulardan arınarak ahirete hazırlığı içinde barındıran bir dünya hayatı yaşamak mümkün olur. Akıbeti düşünen insan hayatını bütünüyle Mevlâ'nın rızasını elde etmeye adar. Sahip olduğu imkanları yerli yerince harcar.

Aslında mümin, dünya işlerini hiç ölmeyecekmişçesine doğru, sağlam ve hilesiz yapmak zorundadır. Bu zorunluluk doğal olarak müminlerin dünya işlerinde de başarıya ulaşmalarına, mal-mülk sahibi olmalarına yol açacaktır.

Bütün mesele diğer zorunlulukları da unutmamak ve dünya işlerinin de ecre, sevaba dönüşmesine çalışmaktır. İki cihanda saadeti bulmak ancak böyle mümkün olur.

Rabbimizin tevfik ve inayeti ile...

◆ **Mübarek EROL**
Semerkand Dergisi

"Bana itaat eden Allah'a itaat etmiş olur. Bana isyan eden Allah'a isyan etmiş olur. Benim emirime (başınızdaki imama) itaat eden bana itaat etmiştir, ona isyan eden bana isyan etmiştir." (Buhârî, Cihad, 109; Nesâî, Biat, 27, 30)

Uykudan Önce

Hüccetü'l-İslâm İmam Gazâlî [rahmetullahi aleyh] uyku adabını şöyle açıklıyor: Uyumak için hazırlanan kimse uyumadan önce abdest alır, sonra sağ tarafına uzanarak yatar. Uykuya dalıncaya kadar Allah Teâlâ'yı zikreder. Uyandığı zaman Cenâb-ı Hakk'a dua ve hamdeder.

Kardeşinin yaptığı daha kıymetli!

Hazret-i Îsâ birine, "Ne iş yapıyorsun?" dedi. İbâdetle vakit geçiriyorum deyince, "Nereden yiyip geçiniyorsun?" diye sordu. Herşeyimi kardeşim veriyor, deyince, "O halde, kardeşin senden daha kıymetli ibâdet yapmakdadır" buyurdu.

Hazret-i Ömer buyuruyor ki, "Çalışınız, kazanınız, Allahü teâlâ rızkımı çalışmadan gönderir, demeyiniz! Allahü teâlâ, gökden para yağdırmaz".

Hazret-i Lokman hakîm, oğluna nasîhat verirken, "Çalış, kazan! Çalışmayıp, herkese muhtac kalanların dîni ve aklı noksan olur ve iyilik etmekten mahrûm kalır ve herkesden hakâret görür" buyurdu.

Büyüklerden birine sordular ki, özü sözü doğru olan tüccar mı, yoksa geceleri namaz kılan, gündüzleri oruc tutan âbid mi yüksektir? "Emîn olan tüccar daha kıymetlidir. Çünkü, şeytânla her saat cihâd etmektedir. Şeytân, alışta, verişte, dartmada onu aldatmağa uğraşmakta, o ise Allahü teâlânın emrini, rızâsını gözetmektedir" dedi.

Hazret-i Ömer buyuruyor ki, "Alışveriş ederken, helâl kazanırken cân vermeği, başka şekilde ölmekden daha çok severim".

İmâm-ı Ahmed ibni Hanbelden sordular ki, hergün sabâhtan akşama kadar câmi'de ibâdet edip Allahü teâlâ, benim rızkımı nereden olsa gönderir diyen bir kimse nasıl bir adamdır? Cevâbında buyurdu ki, "Bu kimse câhildir. İslamiyetten haberi yoktur. Çünkü, Resûlullah "sallallahü aleyhi ve sellem" buyurdu ki, "Allahü teâlâ benim rızkımı, süngümün ucuna koymuştur". Yani rızkım, islâm dînine ve Müslümanlara saldıran kâfirlerle harb etmekle gelmektedir.

İmâm-ı Evzâî, İbrâhîm Edhemi gördü ki, sırtında bir yığın odun götürüyor. Niçin bu kadar sıkıntı çekiyorsun? Kardeşlerin, seni hiçbirşeye muhtac bırakmıyor dedi. İbrâhîm Edhem, öyle söyleme, hadis-i şerifte buyuruldu ki, "Helâl kazanmak için sıkıntı çekenlere Cennet vâcib olur". Bununla ilgili diğer hadis-i şeriflerde de buyuruldu ki:

"Helâl kazanmak için yorulup, evine dönen kimse, günahsız olarak yatar. Allahü teâlânın sevdiği kimse olarak kalkar". "Allahü teâlâ buyuruyor ki, haramdan kaçınanlara hesap sormağa utanırım". "Bir dirhem fâiz almak ve vermek, otuz zinâdan daha günahtır". "Haram maldan verilen sadaka kabûl edilmez. Saklanırsa, Cehenneme gidinceye kadar, ona yolluk olur".

◆ **http://www.huzuradogru.com**

Peygamber Efendimiz s.a.v. bir hadis-i şeriflerinde şöyle buyurmuştur: "Allah Tealâ, her hüzünlü kalbi sever." (Taberânî, Müsnedü'ş-Şâmiyyin, 1480; Hâkim, Müstedrek, 7884)

Uykuyu Kabre Bırak

Ebû Abdurrahman Sülemî [rahmetullahi aleyh] babasından şöyle naklediyor:
"İbadet ehli hanımlardan Muâze bint Abdullah'ın hizmetini gören bir kadın vardı. Gecelerini namazla ihya ederdi. Uykusu galebe çalınca kalkar ve, 'Ey nefis! Uyku (ölüm) önünde. Eğer ölmüş olsaydım kabirdeki uykun ya hüsran ya da sevinç içinde çok uzun olacaktı.' Böylece kendine vaktin kıymetini hatırlatır, evin içinde gezerek uykusunu açar, böylece geceyi ihya ederdi."

"İlâhî huzura kabul edilenler istiğfarla kemale erdiler. İlâhî huzurdan reddolunanlar ise istiğfarı terkettikleri için dalâlete gittiler."
Abdurrahman-ı Tâhî (k.s)

Görme engelliler için kabartmalı tablet 'İde' Ege'de geliştiriliyor

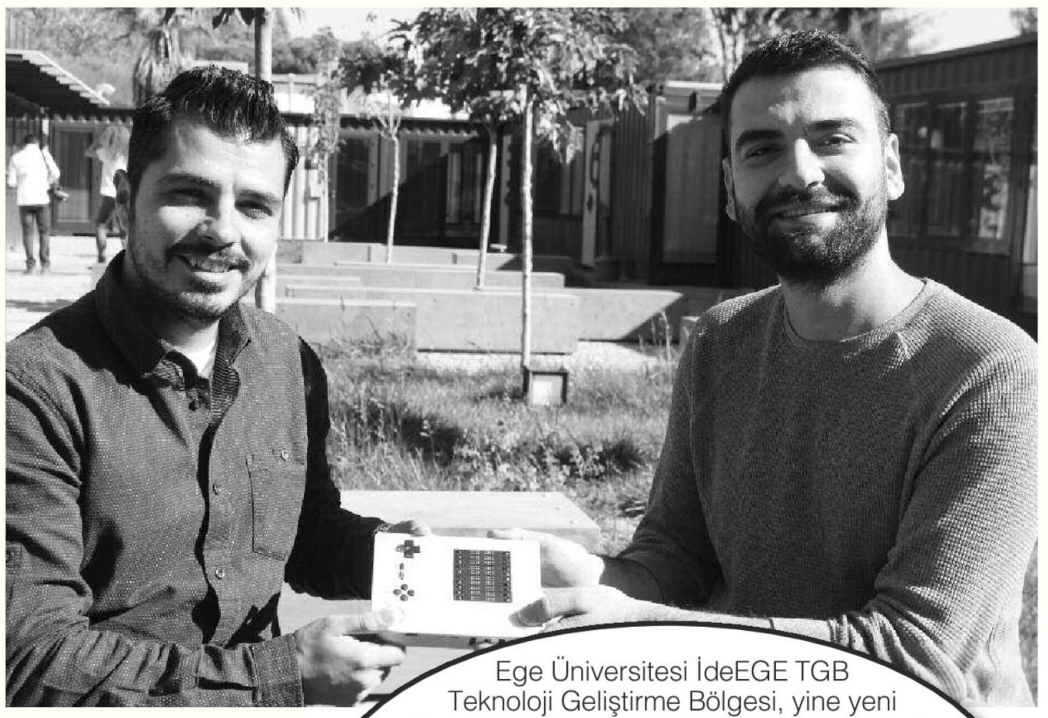

Ege Üniversitesi İdeEGE TGB Teknoloji Geliştirme Bölgesi, yine yeni bir buluşa sahne oluyor. Mucitler, bir süredir görme engelliler için tasarladıkları kabartmalı tablet projesi üzerinde çalışıyor. Daha önce enerji verimliliğini arttıran reaktör projeleriyle basında yer alan Egeli taze mezun Elektrik Elektronik Mühendisi Mustafa Acar ve Ziraat Mühendisi Emre Yağcıoğlu'na bu projelerinde Alper Ağrağ da eşlik ediyor.

R "TABLETTE ALTI TEMEL ÖZELLİK BULUNACAK"

Her gün yeni projelerin hayata geçirildiği İdeEGE'den Emre Yağcıoğlu görme engelliler için kabartmalı tabletin geliştirilme aşamasını şöyle anlatıyor; "Başta prototip, yalnız kitap okumak, müzik dinlemek içindi. Fakat zamanla özelliklerini geliştirmeyi planlıyoruz. Altı adet temel aplikasyon özelliği düşünüyoruz; arama yapma, mesaj yazma, alarm kurma, elektronik kitap indirme, güncel haberlere ulaşabilecekleri anlaşmalı haber siteleriyle de haberleri okuma ve hava durumu"

"MALİYETİ DÜŞÜK OLACAK"

Tabletteki kabartmalı sistem hakkında bilgi veren Yağcıoğlu, "Bu kabarma sistemleri uzun yıllardır bilinen bir şey fakat bu sistemin görme engelliler için üretilen tablette kullanılması yeni bir şey. Zaten ülkemizde daha önce böyle bir şey yoktu. Bu bir ilk oluyor Türkiye'de. Dünya'da da çok sayılı örnekleri var ve fahiş fiyatlara satılıyor. Örneğin bizim yaptığımıza benzer tabletlerin yurtdışında14 bin TL'nin altında olmadığını biliyoruz. Bizim ürettiğimizin maliyeti daha düşük olacak. Tabi elimizdeki tablet prototip olduğu için maliyeti yüksek. Şu anda normal fiyatı konusunda öngördüğümüz bir şey yok. Seri üretim aşmasında biz de net bir bilgiye sahip olacağız. Ama tabi yurt dışında üretilenden daha ucuz olacağı kesin" diye anlatıyor.

"Artık hepimizin yeni ihtiyaçları var" diyen Emre Yağcıoğlu, örnek olarak android telefonlarımızdaki aplikasyonları veriyor. Tablette bir diğer planladıkları özelliğin; telefonu tablete bağlayarak mesaj atabilme-okuyabilme (text ve whatsapp için) ve rehberden arama yapabilme olduğunu söylüyor. "Tabletimizdeki kabarmayı destekleyecek Apple'ın kendi yazılım tabanı var. Şu an da sadece bağlantı kurmamız kaldı. Bağlantı kurduğumuzda da tablet o işlevi görecek" diyor.

Tabletin patent başvurusunu çoktan yaptıklarını ifade eden Yağcıoğlu, "Tasarımın tamamı İde Ege Teknoloji Geliştirme Bölgesi'nde yapıldı. Üç boyutlu yazıcı kullanarak ana kabını kendimiz yaptık. Tabletin her parçası İde Ege'de yapıldı" diyor. Yağcıoğlu, 1-4 Aralık 2016'da EYAFexpo Engelsiz Yaşam Fuarı'na da tasarladıkları kabartmalı tablet ile katılacaklarını belirtiyor.

EĞİTİM İÇİN KABARTMALI TABLET

Projeye dahil olan bir başka isim de Alper Ağrağ. Tabletin eğitim alanında işlevsel olacağını söyleyen Ağrağ, "Engelli bireylerin testlerini çözebilecekleri, imla hatasız, robotik ses içermeyen, daha düzgün diksiyonlu bir sesin bulunduğu bir tablet planlıyoruz. İnsanların sınavlara da bu tabletle hazırlanabilecekleri bir altyapı oluşturmaya çabalıyoruz" diyor.

Ellerinde Sanayi Bakanlığı Başarı Belgesi'nin de mevcut olduğunu söyleyen Ağrağ, "Milli Eğitim Bakanlığı'ndan destek alarak yürümeyi planlıyoruz. Tablette eğitimleri için kullanacakları belirli kitaplar yer alacak" diye konuşuyor.

GÖRME ENGELLİLER DE DENEDİ, ONAYLADI

Tableti görme engellilere de denetme imkânı bulduklarını söyleyen Ağrağ, "Tableti birkaç görme engelli arkadaşımız da test etti hatta onların yurtdışından getirdikleri bazı kabartma aksesuarlar var, bizim klavye gibi kullandıkları, onların belirli bir kabarma seviyesi var. Bize bu seviyenin kendi ürettiğimiz tablette onlardan daha iyi olduğunu söylediler. Bizimki piyasanın da üstünde" diyor.

WEB PLATFORM

Web Platformunda üyelik sistemi olacak. Kullanıcılar üye olduktan sonra sistemi kullanabilecekler. Kullanıcılar platformda video, görüntü, müzik v.s. paylaşabilecek mesajlaşabilecek. Burada ki önemli konu kullanıcılar mesajlarını yazarak veya sesli olarak gönderip alabilecekler. Platform da kelimeleri sese çevirecek alt yapı olacak bu sayede kullanıcılar rahat ve kolayca mesajlaşabilecekler. Etkinlik düzenleyerek davet gönderebilecek duyuru yapabilecekler. Platform da Dijital Kütüphane oluşturulacak ve mevcut kitapları sesli olarak dinleyebilecekler. Kullanıcılar istedikleri kitapları istek bölümüne yazdıklarında kısa süre içerisinde kitap kütüphaneye eklenecek. Platform da spor, magazin, dergi-gazete gibi haberleri sesli olarak dinleyebilecek ve güncel bilgilere buradan sahip olacaklar. Arşiv bölümüne istedikleri belge ve bilgileri arşivleyebilecekler. E-mail menüsü olacak bu bölümde gelen/giden maillerin yedeklemesi yapılacak. Platform da kullanıcıların oynayabileceği pratik fakat eğlenceli ve geliştirici oyunlar olacak. Platform da kullanıcıların arkadaşları ile paylaşımlarda bulunacağı mesajlaşabileceği güncel haberleri takip edebileceği kitap dinleyebileceği ve mevcut oyunlarla kendi aralarında yarışabilecekleri güzel zaman geçirebilecekleri bir platform olacak.

■ **Haber Merkezi**

DEVLET BABA ÇAĞIRDI

HASBİHAL

Cüneyt AYBEY

caybey@mynet.com

Manisa Valimiz Sayın Mustafa Hakan GÜVENÇER'in resmi daveti üzerine 29 Ekim Cumhuriyet Bayramının 93. Yılı Kabul programına katılma sevincini yaşadık. Valiliğimiz tarafından hazırlanan ve 29 Ekim 2016 Cumartesi günü Manisa Polis Evinde gerçekleştirilen Resmi Resepsiyonda Büyük Şehir Belediye Başkanı Cengiz Ergün yanı sıra Manisa'daki resmi kurumların üst düzey yöneticileri katıldı.

29 Ekim Resmi resepsiyonuna katılmamız bizim için büyük bir onur oldu. Manisa Hür Işık gazetesinde ve Gördes gazetesinde köşe yazıları yazdığımız için Köşe yazarı olarak davet edildiğimiz program samimi ve sıcak bir atmosferde gerçekleşti. Sayın Valimiz bütün konuklar ile tek tek ilgilenerek konukları ile fotoğraflar çekildi. Sayın Valimiz gerçekten çok mütevazı, milletiyle kucaklaşmış değerli bir devlet adamı. Devletimizi en güzel şekilde temsil eden, hoş görü sahibi, samimi bir bürokratımız. Rabbim böyle Valilerimizin sayısını artırsın. Onlara güç ve kuvvet versin.

İlk defa böyle bir programa katılmak bize ayrı bir mutluluk yaştı. Üstelik Gazetede yazılar yazdığımız için böyle bir davete katılmış olmak gurur verici bir durum oldu. Demek ki basın, yayın, medya devletimiz tarafından değer görüyor. Resmi programlara, resepsiyonlara davet ediliyor. Bu çok güzel bir şeydir. Basının değer görmesi, önem verilmesi ülkemiz adına sevindirici bir tablodur. Biz O gece üst düzey bürokratların katıldığı programda bizimde bulunmamız bu sevincin ve onurun en güzel örneği oldu. Bu vesileyle bizi onurlandırdıkları için Sayın Valilimize çok teşekkür ediyorum.

Bizim kültürümüzde "Devlet" kavramının çok önemli bir yeri vardır. Millet olarak biz Devletimizi baba olarak görürüz. Ona saygı duyar ve onu her türlü tehlikeden, tehditten korumaya çalışırız bu uğurda gerekirse canımızı veririz. Yıllar boyunca verdiğimiz binlerce şehit bunun en büyük delilidir. Biz devletimizi çok severiz. Devlete, düzene, idareye önem veririz. Tarih boyunca kurduğumuz büyük devletler bunun göstergesidir.

Ülkemizin içinde bulunduğu malum durumlardan dolayı birlik ve beraberliğimizi güçlendirmek, devlet ve millet olarak kucaklaşmamızı perçinlemek ve Ülkemizde huzur ve refah içinde yaşamaya devam etmek için dualar ediyorum. Rabbim devletimize ve milletimize zeval vermesin diye niyaz ediyorum.

Otomobilin camını kırarak 7 bin lira çalan zanlı yakalandı

Manisa'da park halindeki otomobilin camına kırarak içinde 7 bin TL bulunan el çantasını çalan zanlı, yakalandı.

● **OLAY,** 27 Ekim Perşembe günü Yarhasanlar Mahallesi eski garaj civarında meydana geldi. Edinilen bilgiye göre, M.D. isimli vatandaş el çantasını koltuğuna bıraktığı 45 SN 121 plakalı otomobilini yol kenarına park ederek, alışveriş yapmak üzere Perşembe pazarına gitti. Alışveriş yaptıktan sonra tekrar aracının başına gelen M.D., otomobilinin camının kırılarak, koltuğuna bıraktığı el çantasının çalındığını fark etti. Çalınan çantasında 7 bin TL olduğunu belirten M.D. hemen durumu polise bildirdi. Olay yerine gelen Manisa Emniyet Müdürlüğü Hırsızlık Büro Amirliği ekipleri, otomobilden parmak izi alarak, MOBESE görüntülerini inceledi. Araştırmalarını sürdüren ekipler bir hafta sonra hırsızlık olayının yaşandığı Perşembe pazarı civarında yaptığı çalışmada, C.Ç. (19) isimli bir şahsın bölgedeki park halinde bulunan araçları yokladığını fark etti. Şahsı yakalayarak gözaltına alan ekipler, zanlı C.Ç.'nin geçen hafta M.D.'ye ait otomobilin camını kırarak içinde 7 bin TL bulunan el çantasını çalan zanlı olduğunu tespit etti. Emniyetteki sorgusunun ardından Manisa Devlet Hastanesi'nde sağlık kontrolü yapılan zanlı C.Ç. adliyeye sevk edildi. Öte yandan C.Ç.'nin başka bir adli olaydan dolayı geçtiğimiz günlerde denetimli serbestlikten yararlanarak serbest bırakıldığı öğrenilirken, polis vatandaşları çantalarını araçlarda görünen yerlerde bırakmamaları konusunda uyardı. ■ **İHA**

Kırdıkları güvenlik kamerasına yakalandılar

Manisa'da bir iş hanına giren iki kişi, önce iş hanındaki tuvaletlerin kapılarını tekmeledi sonra ise fark ettikleri kamerayı kırdı. Yaşananlar, saniye saniye kırılan kamera tarafından kaydedildi.

● **OLAY,** Manisa'nın Şehzadeler ilçesine bağlı 1. Anarfartalar Mahallesi'nde bulunan Vakıf İş Hanı'nda meydana geldi. Vakıf İş Hanı'nın terasında bulunan kafeye gelen iki kişi kafeden ayrıldıktan sonra 6. kattaki asansörün önünde beklemeye başladı. Beklerken rahat durmayan iki şehir magandası önce zorladıktan sonra açamadıkları tuvalet kapısını tekmelemeye başladı. Daha sonra koridorda gezen iki şahıs fark ettikleri kamerayı önce yukarı kaldırdı sonra da aşağı indirerek hasar verdi. Kimliği henüz belirlenemeyen iki kişi kameraya hasar verdikten sonra bölgeden ayrıldı. Olay anı ise şahısların kırdıkları güvenlik kameraları tarafından saniye saniye kaydedildi.

Durumu fark eden Vakıf İş Hanı Yönetimi ise polise haber verdi. Polis ekipleri şimdi her yerde kameralara zarar veren iki şahsı arıyor.

■ **İHA**

6 DEAŞ şüphelisi serbest

● **MANİSA**'da terör örgütü DEAŞ'a yönelik soruşturma kapsamında gözaltına alınan 6 kişi emniyetteki işlemlerinin ardından sevk edildikleri mahkemece serbest bırakıldı.

Manisa'da terör örgütü DEAŞ'a yönelik geçtiğimiz haftalarda düzenlenen operasyon kapsamında terör örgütü DEAŞ mensubu olduğu şüphesiyle 6 kişi gözaltına alınmıştı. Gözaltına alınan H.T.A., İ.O., S.T., E.E., H.U. ve İ.E., Manisa Emniyet Müdürlüğü Terörle Mücadele Şube Müdürlüğü'nde yapılan sorgularının ardından adliyeye sevk edildi. Sevk edilen 6 şüpheli ise serbest bırakıldı. ■ **İHA**

Soma'da FETÖ operasyonu

2'si kadın 9 gözaltı

● **MANİSA**'nın Soma ilçesinde Fetullahçı Terör Örgütü'nün (FETÖ) darbe girişimine ilişkin yürütülen soruşturma kapsamında düzenlenen operasyonda, aralarında tanınmış iş adamlarının da bulunduğu 2'si kadın 9 şüpheli gözaltına alındı. Soma Cumhuriyet Başsavcılığı'nca yürütülen soruşturma doğrultusunda, FETÖ ile bağlantılı oldukları ve örgüte finansal destek sağladıkları gerekçesiyle Soma İlçe Emniyet Müdürlüğü ekipleri tarafından ilçe merkezinde 9 şüpheli gözaltına alındı. Şahısların emniyetteki sorgularının ardın dan adliyeye sevk edileceği öğrenildi. ■ **İHA**

$	€
ALIŞ 3,1596	ALIŞ 3,5099
SATIŞ 3,1612	SATIŞ 3,5112

Ç. KURU ÜZÜM FİYATLARI
2,70TL 3,70 TL
PAMUK FİYATLARI
ST-1 2,06

NAMAZ VAKİTLERİ

İmsak	06:10	İkindi	15:48
Güneş	07:34	Akşam	18:15
Öğle	13:01	Yatsı	19:33

05 Safer 1438

Hür Işık
MANİSANIN GÜR SESİ
www.hurisikgazetesi.com 50 Kuruş

Önce açılış sonra kahkaha

MANİSA Büyükşehir Belediyesi tarafından A'dan Z'ye yenilenen Manisa Büyükşehir Belediyesi Şehir Tiyatrosu, törenle hizmete açıldı. Açılışın ardından Manisa Büyükşehir Belediyesi Şehir Tiyatrosu Genel Sanat Yönetmeni Tayfun Şengöz'ün uyarlayıp yönettiği 'Hadi Baba' adlı komediyle kahkaha tufanı yaşandı.

Manisa Büyükşehir Belediyesi'nin yenileyerek, sanatseverlerin hizmetine sunduğu Şehir Tiyatrosu, törenle hizmete açıldı. Açılış törenine Manisa Büyükşehir Belediyesi Genel Sekreter Vekili Aytaç Yalçınkaya, MASKİ Genel Müdürü Yaşar Coşkun, Genel Sekreter Yardımcıları Yılmaz Gençoğlu, Mustafa Genç, MASKİ Genel Müdür Yardımcıları Şehnaz Başaran, Mahmut Bilgen, Burak Aslay, Büyükşehir Belediye Meclisi MHP Grup Başkan Vekili Mehmet Güzgülü, Büyükşehir ve MASKİ daire başkanları, meclis üyeleri, sivil toplum kuruluşu temsilcileri ve vatandaşlar katıldı.

"MANİSALI SANATSEVERLERE EN GÜZELİNİ VERMEK İÇİN ÇALIŞIYORUZ"

Saygı duruşu ve İstiklal Marşı'nın okunmasının ardından törenin açılış konuşmasını yapan Manisa Büyükşehir Belediyesi Şehir Tiyatrosu Genel Sanat Yönetmeni Tayfun Şengöz, Manisa Büyükşehir Belediye Başkanı Cengiz Ergün'ün sanata ve sanatçıya büyük önem verdiğini, bu doğrultuda sanatçı arkadaşlarıyla birlikte Manisalı sanatseverlere en güzelini vermek için çalıştıklarını ifade etti. Şengöz, konuşmasının ardından Şehir Tiyatrosu oyuncularını kürsüye davet ederek, birlikte fotoğraf çektirdi.

443 BİN SEYİRCİ

Şengöz'ün ardından kürsüye Manisa Büyükşehir Belediyesi Genel Sekreter Vekili Aytaç Yalçınkaya davet edildi. Davetlileri Manisa Büyükşehir Belediye Başkanı Cengiz Ergün adına selamlayan Yalçınkaya, sanatın ve sanatçının önemine vurgu yaptı. Manisa Büyükşehir Belediyesi Şehir Tiyatrosu'nun önemli oyunları sahnelediğini ve yüz binlerce seyirci ağırladığını belirten Yalçınkaya, "Şehir Tiyatromuz, yetişkin oyunlarıyla yaklaşık 292 bin, çocuk oyunlarıyla yaklaşık 151 bin olmak üzere; toplamda 443 bin seyirciye ulaştı" dedi.

Davetliler Kokteylde Buluştu

Konuşmaların ardından Manisa Büyükşehir Belediyesi Şehir Tiyatrosu'nun açılış kurdelesi, protokol üyeleri tarafından kesildi. Manisa Büyükşehir Belediyesi Genel Sekreter Yardımcısı Aytaç Yalçınkaya, tiyatroyu gezerek, çalışmalar hakkında Genel Sanat Yönetmeni Tayfun Şengöz'den bilgi aldı. Daha sonra protokol üyeleri ve davetliler, düzenlenen kokteylde bir araya geldi.

'HADİ BABA' GÜLDÜRDÜ

Açılış töreninin ardından Manisa Büyükşehir Belediyesi Şehir Tiyatrosu Genel Sanat Yönetmeni Tayfun Şengöz'ün uyarlayıp yönettiği 'Hadi Baba' adlı 2 perdelik komedi oyunu sahnelendi. Seyircinin yoğun ilgi gösterdiği oyun, eşinden uzun süre önce ayrılmış olan sıkılgan, asosyal roman yazarı Levent'in 'Her Yerde Aşk' yayınevi editörünün kendisini aramasıyla başlayan kahkaha dolu maceralarını izleyiciye aktardı. Oyuncuların performansı ile Manisalı izleyicilerine eğlenceli dakikalar yaşatan oyun büyük beğeni topladı.

OYUNCULAR AYAKTA ALKIŞLANDI

Oyunun sonunda oyuncular ayakta alkışlanırken, Manisa Büyükşehir Belediyesi Genel Sekreter Vekili Aytaç Yalçınkaya sahneye gelerek, Şehir Tiyatrosu Genel Sanat Yönetmeni Tayfun Şengöz'e çiçek takdim etti, oyuncuları performansları nedeniyle kutladı. Oyun sonunda söz alan Türkiye Yardım Sevenler Derneği Manisa Şube Başkanı Beyhan Yörür de, dernek olarak daha önce üyelerini İzmir'e tiyatro için götürdüklerini, Manisa Büyükşehir Belediye Başkanı Cengiz Ergün'ün göreve gelmesiyle birlikte bunun tersine döndüğünü ifade ederek, Başkan Ergün'e teşekkür etti.

■ **Haber Merkezi**

6 sokakta 8 bin metrekarelik kilit parke

Manisa Büyükşehir Belediyesi, Soma'da 6 sokakta 8 bin metrekarelik kilit parke taşı döşeme çalışması başlattı.

Manisa Büyükşehir Belediyesi, Soma'da başlattığı büyük dönüşüm tüm hızıyla devam ediyor. İlçede Bölgesel Isıtma Sistemi çalışmalarının tamamlandığı sokaklarda ara vermeden kilit parke taşı döşeme çalışmalarına başlayan Büyükşehir Belediyesi, 6 sokakta 8 bin metrekarelik kilit parke döşeyecek. Sanayi Sokak, Tahsin Baykal Caddesi, Kemahlı Ahmet Sokak, Cengiz Numanoğlu Sokak, Başaran Sokak ve Feyza Sokak'ta devam eden çalışmaları yerinde inceleyen Ulaşım Daire Başkanı Fevzi Demir'e Soma Koordinasyon Şube Müdürü İbrahim Yıldırım da eşlik etti.

İLÇE MERKEZİ YENİDEN HAYAT BULDU

Yapılan çalışma hakkında bilgi veren Ulaşım Daire Başkanı Fevzi Demir, "İl genelinde binlerce metrekarelik kilit parke taşı döşeme çalışması yaptık, yapmaya da devam ediyoruz. Soma'da binlerce metrekarelik kilit parke çalışması yapılan ilçelerimiz arasında başı çekiyor. Manisa Büyükşehir Belediye Başkanı Cengiz Ergün'ün liderliğinde ilçede yapılan BİS çalışmalarının ardından Fen İşleri Daire Başkanlığı tarafından kilit parke taşı yapılıyor. 6 sokakta yaklaşık 8 bin metrekarelik kilit parke taşı döşeme çalışması yapılıyor. Bu 6 sokak kentin merkezinde olması, vatandaşların da sıklıkla kullanması sebebiyle de ayrıca bir öneme sahip. Yaptığımız çalışmanın bitmesiyle birlikte ilçenin merkezi yeniden hayat bulacak. Çalışmaların hayırlı olmasını temenni ediyorum" diye konuştu

■ **Haber Merkezi**

Gazetemizin Hür Işık'ın Dağıtım Alanı

Gazetemizin hergün Manisa Merkez ve saruhanlı ilçesine dağıtımı yapılmaktadır. Ayrıca haftalık olarak düzenli bir şekilde aşağıdaki ilçelerimize yanlarında belirtildiği günlerde dağıtımı yapılmaktadır.

PAZARTESİ	: Kırkağaç-Soma
SALI	: Akhisar-Gölmarmara-Gördes
ÇARŞAMBA	: Salihli-Köprübaşı
PERŞEMBE	: Turgutlu-Ahmetli
CUMA	: Alaşehir-Sarıgöl
CUMARTESİ	: Kula-Selendi-Demirci

Hür Işık
05 KASIM 2016 CUMARTESİ

GÜNLÜK-AKTÜEL-SİYASİ GAZETE

YIL: 44 SAYI: 14014 YAYIN TÜRÜ: Yerel Süreli

MANİSA HÜR EKSPRES GAZETECİLİK MATBAACILIK YAYINCILIK TİCARET A.Ş. adına

İMTİYAZ SAHİBİ
Dr. Üzeyir DİNDAR

Genel Müdür
Sadık DEMİRAY

Genel Yayın Yönetmeni
A. Furkan DİNDAR

Yazı İşleri Müdürü
Meral TÜRETKEN

İstihbarat
Özcan ÖZKAN

Haber Editörü
Derya ÖZTÜRK

Muhabir
Muharrem KAZER

Abone Ücretleri
6 Aylık Abone :70 TL
Yıllık Abone :125 TL

Zayi İlanı
15 TL

Adres :1. Anafartalar Mah. 1714 Sokak 2/7 Şehzadeler/ MANİSA
web : www.hurisikgazetesi.com
e-mail : hurisikgazetesi@gmail.com

İrtibat Tel: (0236) 231 59 16 Faks: (0236) 239 31 95

Yazıların hukuki sorumluluğu yazarlarına aittir. Gönderilen yazılar iade edilmez. Gazetemizin ismi zikredilerek iktibas yapılabilir

Dizgi :Hayat Sağlık Eğitim Basın ve Yayın Ltd. Şti.
Tel& Faks : 231 59 16 MANİSA
BASKI : SET OFSET Matbaacılık Hizmetleri Güzelyurt mh. 5781 sk. No:18/A
TEL : 233 35 89
DAĞITIM : LİDER DAĞITIM
TEL : 238 46 41 - 0 554 951 63 68 MANİSA

Gazetemizin Basın, Yayın, İlke ve Ahlak kurallarına uymaya söz vermiştir.

Dört Eylül Mahallesi'ne yağmursuyu hattı

Manisa Su Kanalizasyon İdaresi, Kula Belediyesi işbirliği ile Dört Eylül Mahallesi Şoför Evleri mevkiinde yağmursuyu hattı döşeyerek yağışlı havalarda meydana gelen su taşkınlarına son veriyor.

Manisa Su Kanalizasyon İdaresi, Kula Belediyesi işbirliği ile kış aylarında su taşkını yaşanmaması adına yağmursuyu hatları döşüyor. Bu kapsamda, Kula ilçesi Dört Eylül Mahallesi Şoför Evleri mevkiine sıfırdan yağmursuyu hattı döşeme işlemleri başladı. Kula biriminden gelen talep sonrası bölgede inceleme yapan Kanalizasyon Dairesi Başkanlığı ekipleri, çalışma yapılmasına karar verdi. Daha önce yağmursuyu hattı bulunmayan mahalleye 900 metre yağmursuyu hattı döşeniyor. Yağışlı havalarda sel ve su taşkınları yaşanan bölgede döşenen hat, Şoför Evleri mevkiinde yaşayan vatandaşların uzun yıllar rahat etmesini sağlayacak. Çalışma yapılan bölgeyi Kula Belediye Başkanı Hüseyin Tosun, Manisa Su Kanalizasyon İdaresi Kula Sorumlusu Adem Zobudoğuş ile birlikte ziyaret ederek incelemelerde bulundu.

"SORUNLARI TESPİT EDİP, ÇALIŞMALARIMIZI BAŞLATIYORUZ"

Manisa Su Kanalizasyon İdaresi Genel Müdür Yardımcısı Burak Aslay, çok güçlü bir ekibe sahip olduklarını ve bu sayede mahallelerdeki sorunları tespit edip, çalışmalarını anında başlattıklarını söyledi. Aslay, "Yağmursuyu hatları ile mahallelerimizde yaşanabilecek sel baskınlarının önüne geçiyoruz. Kula Dört Eylül Mahallesi Şoför Evleri mevkiinde kış mevsiminde yaşanan sorunları tespit eden ekiplerimizin raporu doğrultusunda yağmursuyu hattı döşemenin elzem olduğunu gördük. Kısa sürede çalışmalarımızı başlattık. Artık o bölgede ikamet eden vatandaşlarımızın yağışlı havalarda içleri rahat olacak. Büyükşehir Belediye Başkanımız Sayın Cengiz Ergün'ün bize vermiş olduğu güç ve motivasyon sayesinde il genelinde çalışmalarımızı büyük bir hız ile sürdüreceğiz" dedi.

"YAŞANAN SIKINTILAR BİRER BİRER ORTADAN KALDIRILIYOR"

Kula Belediye Başkanı Hüseyin Tosun, Dört Eylül Mahallesi'ne gerçekleştirdiği ziyarette, Büyükşehir Belediyesi'nin yapılanmasını kısa bir süre içerisinde tamamlayarak yaşanan sıkıntıları birer birer ortadan kaldırdığını kaydetti.

Başkan Tosun, "Büyükşehir Belediye Başkanımız Cengiz Ergün'e ve Manisa Su Kanalizasyon İdaresi Genel Müdürlüğü'ne teşekkür ediyoruz. Mahallelerimizde süregelen sorunlar yapılan çalışmalar ile ortadan kaldırılıyor. Biz de Kula Belediyesi olarak çalışmaları yerinde incelemek adına Dört Eylül Mahallemizi ziyaret ettik" dedi.

■ **Haber Merkezi**

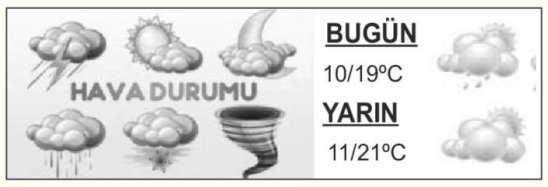

NÖBETÇİ ECZANELER

Cavlan Eczanesi	0236 235 20 13
Borsa Eczanesi	0236 232 42 90
Melek Eczanesi	0236 237 34 32

Hürlışık
MANİSANIN GÜR SESİ
www.hurlisik.gazetesi.com
50 Kuruş

2017 yılı umre kayıtları başladı

Manisa İl Müftüsü Sinan Cihan Diyanet İşleri Başkanlığı'nın 2017 yılı umre kayıtlarının başladığını açıkladı.

DİYANET İşleri Başkanlığı'nın 2017 umre sezonunda da umre organizasyonlarıyla vatandaşlara hizmet etmenin mutluluğunu yaşadığını kaydeden Manisa İl Müftüsü Sinan Cihan, "Yılların verdiği tecrübe ve kaliteli hizmet anlayışımız ile huzurlu sağlıklı ve güvenli bir umre organizasyonu için hizmete hazırız. Vatandaşlarımızdan gelen talepler göz önünde bulundurularak başkanlığımızca umre turları hazırlanmıştır. 995 Dolardan başlayan fiyatlarla, otel, yürüme mesafeli, servisli tip olmak üzere toplam 141 adet umre turumuz vardır. Halkbank ve Albaraka Türk Katılım Bankası müşterilerine tüm umre turlarımız için masrafsız olarak 4 - 6 taksit imkanı sağlanmaktadır." dedi.

Tüm umre turlarında sabah ve akşam yemeği verildiğini kaydeden Müftü Cihan, öğlen kumanya verileceğini yürüme mesafeli ve servisli turlarda tabldot, otel tiplerde ise açık büfe şeklinde, uygulama yapıldığını dile getirdi.

Umre kayıtlarının başladığını ve ilk umrecilerin 2016 yılı Aralık ayı başından itibaren Kutsal Topraklara uğurlanmasının planlandığını kaydeden Cihan şunları söyledi:

"Sömestr tatilinde de yürüme mesafeli ve servisli turlarda 11 günlük 4 adet turumuz ile Kudüs bağlantılı 13 günlük umre programına kayıtlarımız başlamıştır. 3 gün veya gece Kudüs, 3 gün veya gece Medine, 7 gün veya gece Mekke olmak üzere Kudüs bağlantılı toplam 13 günlük umre planlanmıştır. Ramazan umre programımız ayrıca ilan edilecektir. Umre kayıtları ve detaylı bilgi için vatandaşlarımızı müftülüğümüze bekliyoruz. Bu duygu ve düşünceler ışığında umre organizasyonumuzun hayırlara vesile olmasını, umreye gidecek vatandaşlarımızın da ibadet ve dualarının kabulünü yüce Allah'tan niyaz ediyorum."

■ **Haber Merkezi**

Kula Selendi Yolu'nda sona doğru

MANİSA Büyükşehir Belediyesi tarafından Selendi ve Kula'da eski yol olarak bilinen yolda başlatılan sıcak asfalt çalışmasında sona gelindi. Büyükşehir Belediyesi Genel Sekreter Yardımcısı Yılmaz Gençoğlu, çalışma başlatılan yolun artık son aşamalarında olduklarına dikkat çekerek çalışmaların ardından iki ilçe arasındaki ulaşımın daha kolay ve modern bir şekilde gerçekleşeceğini belirtti.

Selendi ile Kula arasında kalan ve eski yol olarak bilinen bölgede Manisa Büyükşehir Belediyesi tarafından başlatılan sıcak asfalt çalışmasında artık son 7 kilometreye gelindi. Çalışmalar hakkında bilgi veren Büyükşehir Belediyesi Genel Sekreter Yardımcısı Yılmaz Gençoğlu, 42 kilometre uzunluğundaki yolda başlatılan çalışmalarda artık son 7 kilometrede olduklarını belirtti. Gençoğlu, "Ekiplerimiz hem Selendi, hem de Kula tarafından çalışmalarına aralıksız devam ediyor. Bu yol ile ilgili halkımızın yoğun talebi vardı. Manisa Büyükşehir Belediye Başkanımız Cengiz Ergün'ün talimatları doğrultusunda, yol çalışmaları hızlı bir şekilde devam ediyor. Çalışmalarda son 7 kilometredeyiz. Tamamlanan bölümlerin yol çizgileri de çizildi. Ayrıca Selendi İlçemizde yapılan asfaltları korumak amacıyla körüğe boru döşeme çalışmaları da devam ediyor. Yıllardır kötü durumda olan bu yol artık ulaşım açısından da bir sorun teşkil etmeyecek. Yakın bir zamanda çalışmalarımız tamamlanacak" diye konuştu. ■ **Haber Merkezi**

Sabuncubeli tünelini incelediler

YUNUSEMRE Belediyesi Bilim Sanayi ve Teknoloji Komisyonu ile Yunusemre Kent Akademisi üyeleri 2017 yılında tamamlanması öngörülen ve İzmir-Manisa arasını 15 dakikaya indirecek olan Sabuncubeli Tüneli'nde incelemelerde bulundu.

Yunusemre Belediyesi ve Manisa Celal Bayar Üniversitesi tarafından kurulan Yunusemre Kent Akademisi, Yunusemre Belediyesi Bilim Sanayi ve Teknoloji Komisyonu üyeleri Mustafa Gürler, Gültekin Aşçı ve Strateji Geliştirme Müdürü Orhan Güzel ile MCBÜ öğrencileri, İzmir ve Manisa arasında yapımı devam eden Sabuncubeli Tüneli'ni gezerek, çalışmalar hakkında bilgi aldı.

Bu tür gezilerin öğrenciler için oldukça faydalı olduğuna vurgu yapan Mustafa Gürler konuya ilişkin yaptığı açıklamada, "Teknik gezi kapsamında İnşaat ve Makine mühendisi öğrencileri ile beraber tünel çalışmaları ve tünelin yapımında kullanılan malzemeler hakkında bilgi alındı. Araç ile tünelin en dip noktasına kadar gidilerek ayna adı verilen yerde çalışmalara ilişkin bilgi edinildi. Yapılan çalışmalar öğrencilerin çok ilgisini çekti. Bu tür gezilerle öğrencilerimiz mesleklerine başlamadan iş ortamlarını görme, tanıma fırsatı buluyor. Ayrıca Türkiye gündeminde de takip edilen ve bittiğinde ülkemizin en uzun 5. veya 6. Tüneli olacağı düşünülen bu dev projenin ülkemiz sınırlarına açılıyor olması bu geziye ayrı bir önem katmıştır." diye konuştu.

■ **Haber Merkezi**

Tarım atıklarını kullanıyor, yeni teknolojilere yelken açıyorlar...

EGE Üniversitesi İdeege Teknoloji Geliştirme Bölgesi'nde araştırma geliştirme çalışmaları yapmaya başlayan genç girişimciler tamamen çevreci bir ürün geliştirdi. Ege Üniversitesi Mühendislik Fakültesi Biyomühendislik Bölümü'nden mezun olan araştırmacılar Turgut Mesut Yılmaz ve Furkan Ozan Çöven, mantar hücrelerini ve tarımsal atıkları kullanarak ısı yalıtım malzemesi elde etti.

Sanayi Bakanlığı'ndan aldıkları sanayi teknogirişim sermaye desteğiyle şirket kurup, bir yılın sonunda da prototipi geliştirdiklerini söyleyen Turgut Mesut Yılmaz, "Çalışmamızda mantar hücrelerini ve tarımsal atıkları kullanıyoruz. Biyoteknolojik yöntemlerle biyoreaktörler içerisinde üretimimizi yapıp, nihai ürünü elde edebiliyoruz. Bu da tamamen çevreci, doğal ve biyolojik bir materyal elde etmemizi sağlıyor. Böylece hem atıkların geri kazanımını sağlıyoruz hem de üretim sürecinin sonunda nemlendirme için kullandığımız suyun haricinde herhangi bir atık çıkmıyor. Bizim de şirket olarak benimsediğimiz üretim, tamamen çevreci üretim teknolojileri üzerine" dedi.

"MEVCUT YALITIM MALZEMELERİ KANSEROJEN MADDE İÇERİYOR"

Şu an ki mevcut yalıtım malzemelerinin zararlı olduğunu ifade eden Yılmaz "Yalıtımda kullanılan malzemeler tamamen petro–kimyasal bazda üretiliyor. Bunlar içerilerinde hem çevreye hem de insana zararlı kanserojen gazlar barındırıyor ve üretim aşamalarından itibaren kullanım süreci boyunca bu gazları çevreye yayıyorlar. Bunlar da özellikle Amerika ve Avrupa'daki başlıca ülkelerin istediği bir durum değil. Bu petro-kimyasal bazlı ürünler bazı ülkelerde yasaklandı, bazılarında da artık kısıtlamaya gidiliyor. Belli bir süre sonra ise kullanılmayacak. Hem petrole bağlı bir üretim söz konusu olması hem de karbon emisyon oranlarının düşürülmesi sebebiyle; en son Paris İklimlendirme Konferansı'nda ülkelerin vermiş olduğu taahhütler doğrultusunda bu ürünlerin pazardan kaldırılması hedefleniyor. Petro-kimyasal bazlı yalıtım malzemeleri biraz daha kimyasal içerikli olduğu için hava geçişine izin vermiyor. Ancak, bizim malzememiz doğal ve biyolojik bir malzeme, içerde lifli bir yapı var. Önceden Anadolu ve Mezopotamya'da kerpiç ve tarımsal atıklarla yalıtım yapılıyordu. Bunlar gayet sağlıklı yalıtımlar. Aslında biz bunu biraz daha biyoteknolojik yöntemlerle yapıyoruz. Yalıtım katsayımızı onlara göre daha da yükseltiyoruz. Binadaki nefes alma kısımlarında herhangi bir sıkıntı yaşayacağımızı sanmıyoruz" diye konuştu.

> Yılmaz, "Çalışmalarımızı yürütürken bizim en büyük değer önerilerimizden biri mevcut yalıtım malzemelerinin 15-20 santimetre kalınlıkta sağlamış olduğu ısı direncini sadece 2 cm'lik bir kalınlıkla sağlayabilmemiz oldu. Yani böylece duvar kalınlıkları azalıyor, bu da binalarda daha fazla yaşam alanı anlamına geliyor" dedi.

MALİYETLERİ DÜŞÜRECEK

Şu an için kullanılan teknolojinin yerini hemen alabilecek bir aşamada olmadıklarını belirten Yılmaz, "Yalıtım Türkiye'de çok yeni bir sektör. Hatta şöyle bir örnek verebiliriz; aynı iklim koşullarını yaşadığımız Fransa'da en son aldığım verilere göre 50 milyon metreküplük bir yalıtım yapılmış durumda, bizde ise bu oran 5 milyon metreküp. Pazarda pertokimyasal bazlı malzemeler ile birlikte ikinci bir ürün kullanılıyor. Bunlar taş yünü ve cam yünü dediğimiz malzemeler. Maliyetleri petro-kimyasal bazda olanlara göre daha yüksek fakat çevreci yanları diğerine oranla daha fazla. Aynı zamanda taş ve cam yünleri kolay deforme olabiliyor. Kullanım aşamasında ise işçilerin bayağı zorlandıklarını biliyoruz. İçerisinde bulunan bir toz partikülü var. Bu parçacıklar işçilerde astıma neden olabiliyor. Biz de bu pazardaki sorunlara biraz daha çözüm olması için hem çevreci bir ürün geliştirelim hem de daha dayanıklı olsun diye düşündük. Çalışmalarımızı yürütürken bizim en büyük değer önerilerimizden biri mevcut yalıtım malzemelerinin 15-20 santimetre kalınlıkta sağlamış olduğu ısı direncini sadece 2 cm'lik bir kalınlıkla sağlayabilmemiz oldu. Yani böylece duvar kalınlıkları azalıyor, bu da binalarda daha fazla yaşam alanı anlamına geliyor. Ayrıca dışardan mantolamada binanın üzerine bir yük biniyor. Biz bu yükü de azaltmış oluyoruz. İlk hesaplamamıza göre yüzde 10 daha az maliyetli bir yalıtım uygulaması sağlayacağız" dedi.

DEVLETTEN ve ÖZEL ŞİRKETLERDEN DESTEK BEKLİYORLAR

Üretim aşamasının maliyetli olmadığını belirten Yılmaz, "Yalnız altyapının kurulması biraz daha maliyetli. Bizim laboratuvar ölçeğinde yapmış olduğumuz bir üretimde bile metrekaresi yaklaşık olarak 10-14 TL gibi bir fiyata denk geliyor. Bunu büyük ölçekli bir üretime döktüğümüzde bu fiyatın yarı yarıya düşeceğini öngörüyoruz" dedi.

Ayrıca Sanayi Bakanlığı ile Çevre ve Şehircilik Bakanlığı'ndan destek beklediklerini belirten Yılmaz, "Bunun haricinde özel yatırımcılar bizim için daha iyi olabilir çünkü onların Avrupa ağları geniş oluyor, bu avantajlı bir durum. Ürün çok maliyetliymiş gibi geliyor ama sadece kurulum kısmı maliyetli, onu da en aza indirmek için kendi altyapımızı kendimiz tasarlamaya başladık. Altyapının kurulması için 500 bin dolara yakın bir bütçe gerekiyor. Hitap ettiğimiz pazar ortada sonuçta" diye konuştu.

Tarım atıklarını kullanarak ürettikleri yeni teknolojinin yalnızca inşaat sektöründe değil birçok alanda kullanılabileceğini belirten Yılmaz, "Ürünümüzü buzdolaplarında da kullanmayı düşünüyoruz. Bu yönde bir çalışmamız var. Bu konuda Vestel ile bir yıldır görüşüyoruz. En son İstanbul'da 21 Ekim'de Vestel'in yatırımcı ekibiyle bir görüşmemiz oldu. Onlar da kendi içlerinde bu işin uygunluğunu test edip onaylarlarsa, Vestel'den bir yatırım alma durumumuz söz konusu" dedi.

ÖNCELİKLİ AMACIMIZ ÜLKEMİZDE İŞ YAPMAK

Mayıs 2016'da Tepav Vakfı'nın düzenlediği biyoteknoloji hızlandırma programının şirket kategorisinde birinci olduklarını belirten Yılmaz "Türkiye'deki Abdi İbrahim ve Zentiva gibi büyük ilaç firmalarının da içinde bulunduğu Amerika'da gerçekleşen en büyük biyoteknoloji fuarına katıldık. Orada aldığımız geri dönüşler oldukça iyiydi. Amerika'da birçok kuluçka merkeziyle görüştük. 'Buraya gelin, 6 ay bir eğitimden geçin, sizi bir görelim' diyorlar. Oysa biz kendi ülkemizde bu projeyi gerçekleştirmek istiyoruz. Finans ve işletme kısımlarında eksiklerimiz var. Şirkete bir para girdisi olursa eksiklerimizi tamamlamayı ve daha fazla eleman istihdam etmeyi hedefliyoruz" diye konuştu.

EGE ÜNİVERSİTESİ'NDE OLMAK BİZİM İÇİN AVANTAJ

Diploid Biyoteknolojik Ürünler firması adıyla Ege Üniversitesi Teknoloji Geliştirme Bölgesi ideEGE.TGB'de bulunan nüvEGE Kuluçkalık Merkezi'nde Ar-Ge çalışmalarına başladıklarını ifade eden Yılmaz, "Ege Üniversitesi Teknokenti'nin bize sağlamış olduğu en büyük avantaj da kendi laboratuvar altyapısının olması. Türkiye'nin en iyi teknokentleri arasında bulunuyor" dedi.

■ **Haber Merkezi**

CHP'Lİ ÖZEL'DEN HDP AÇIKLAMASI

CHP Grup Başkanvekili ve Manisa Milletvekili Özgür Özel HDP eş genel başkanları ve milletvekillerine yönelik tutuklanma talebiyle gözaltına alınmalarını Manisa'da değerlendirdi.

Kendisinin de mecliste grubu olan ana muhalefet partisinin grup başkanvekili olduğunu hatırlatarak başlayan Özel, "Dün akşam ilerleyen saatlerde çalan telefonlarla uykumuzdan uyandık ve bir siyasi partinin genel başkanına, eş genel başkanına, partinin grup başkanvekiline gözaltı işlemleri uygulandığını ve bugün de tutuklanma talebiyle mahkemeye sevk edildiğini gördük. Öncelikle şunu ifade etmem gerekir. Ben HDP'li veya HDP'ye yakın birisi değilim. Eğer öyle olsaydı Halkların Demokratik Partisinde siyaset yapıyor olurdum. Bugün geldiğimiz noktada HDP'nin savunduğu birçok fikre taban tabana zıt görüşlerimiz var. HDP'nin söylediği birçok şeyi de doğru bulmuyor olabiliriz. Voltaire bundan 250 yıl önce şunu söylemişti; 'Senin fikirlerinle aynı fikirde değilim. Senin fikirlerin gibi düşünmüyorum ama senin fikirlerini söylemeni ömrüm boyunca savunacağım. Çünkü eğer kişiler fikirlerini özgürce savunabilecekleri bir ortam bulamazlarsa işte o zaman başka yollar ortaya çıkıyor" dedi.

"HDP GİBİ PARTİLERLE BİRLİKTE SİYASET YAPMAK ZOR"

HDP gibi partilerin son derece zor partiler olduğuna dikkat çeken Özel, "HDP gibi partilerle birlikte siyaset yapmak son derece zor ama HDP'nin söylediklerini ifade edebileceği bir ortam belki geçmişteki 90'lı yılların sonunda yaşanan süreçten sonra yaşadığımız bir şeyi bize hatırlatabilir. 90'lı yılardaki süreçte, terörle mücadelede en sert dönemi yaşayanlar sonrasında 'Dağdan inin ovaya inin siyaset yapın' demişlerdi. Bugün geldiğimiz noktada bir siyasi partinin temsilcileri eğer tutuklanırlarsa bu noktada fikirlerine ne kadar katılmasak da demokrasinin ciddi şekilde yara almasına tanık olacağız. 1990'larda ensesinden bastırılarak meclis bahçesinde Beyaz Toros'lara bindirilen milletvekili görüntüleri o gün yapanlar açısından kendilerince meşruydu ama Türkiye bundan hiçbir fayda görmedi. Bu geldiğimiz süreçte de o görüntüler Türkiye'yi utandıran görüntülere dönüşmüş durumdaydı. Temel ilke seçimle gelen seçimle gider. 15 Temmuz gecesinde biz bunu savunduk. Eğer darbeciler başarılı olsaydı AKP'nin grup başkanvekillerini, bakanlarını gözaltına alacaklardı. Eğer bugün bu yapılan muamele AKP'li bir bakana, AKP'li bir milletvekiline, AKP'li bir grup başkanvekiline yapılırsa da en şiddetle karşısında duracak olan yine bizler oluruz" diye konuştu.

"Bir kişiye seçilmiş olmak suç işleme özgürlüğü vermez" diyen Özel, açıklamasını şöyle tamamladı:

"Eğer bu siyaset insanları suç işledilerse mutlaka gidip ifadelerini verip yargılama sürecinin başlatılması ama bu yargılamaların tutuksuz olarak yapılması lazım. Bu insanlar 1 Kasım günü çok sayıda seçmenden kendi yerine gidip mecliste söz söyleme görevi aldılar ve yerine bir başkası yok bunu yapabilecek. Bugün onlara yapılan gözaltı ve tutuklamalar eğer tutuklamaya dönerse tutuklama talepleri ki bir kaçının döndüğünü duyuyoruz. Onların değil ama onlara oy veren seçmenin sesinin kısılması noktasına gelir. O seçmen kendisini mecliste temsil edilmiyor gördüğünde kendisini temsil etmeye çok meraklı hukuk dışı, kanun dışı hepimizin karşısında olduğu yapılara itilir diye endişe ediyoruz. Ben PKK'ya en ufak bir tavizi olmayan şiddetle kınayan ve lanetleyen, işte Manisa'dayız, her şehit cenazesinde şehit annesiyle, babasıyla ağlayan bir milletvekili olarak bu zor dönemde herkesin aklıselim davranması gerektiğini düşünüyorum. Aksi takdirde ülkemizde ellerine kına yakıp yolladığımız kınalı kuzularımızın al bayraklarla dönüşüne 1990'lardaki bu yöntemler mani olamadı. Biz bu terörün duracağı, bu kanın akmasının duracağı bir yolu, bir yöntemi bulmak zorundayız. Bu gerilimi artırarak, tırmandırarak bugüne kadar olmadı. 7 Haziran gecesine kadar bir şehit yoktu. 7 Haziran günü yapılan açıklamalarla 'Millet kaosu seçti' denildikten sonra ortaya konan bu politikalarla bugüne kadar 800 tane evladımızı al bayraklar içinde getirdi bize. Bundan sonra yeni gerilimleri, yeni şiddetleri körükleyecek bir takım davranışlardan uzak durmak gerekiyor. Bir kez daha ifade etmek gerekirse HDP ile aynı fikirleri savunuyor değiliz, HDP'ye taban tabana zıt şeyler savunuyoruz. Ancak HDP'lilerin fikirlerini söylemesinin engellenmesi onları temsile meraklı, Kürt seçmeni temsile meraklı, HDP tabanını temsile meraklı bir takım illegal ve terörü yöntem olarak kullanan terörist örgütlerin ekmeğine yağ sürmekten başka bir işe yaramayacaktır."

■ **Haber Merkezi**

Genç sendikacılar Vali Güvençer'i ziyaret etti

Genç Memur-Sen İl Temsilcisi Orhan Güzel ve Yönetim Kurulu Üyeleri Manisa Valisi Mustafa Hakan Güvençer'e nezaket ziyaretinde bulundu.

Genç Memur-Sen İl Temsilcisi Orhan Güzel, Genç Memur-Sen İl yönetimi olarak yeni göreve geldiklerini, bu vesileyle Sayın Valimize nezaket ziyaretinde bulunduklarını ifade ederek, Genç Memur-Sen'in faaliyetleri hakkında Vali Güvençer'e bilgi sundu.

Vali Güvençer, Manisa İl Temsilcisi Orhan Güzel ve Yönetimini kutlayarak, çalışmalarında başarılar diledi.

■ **Haber Merkezi**

Yol sorunu Şehzadelerle çözüme kavuştu

Şehzadeler Belediyesi Turgut Özal Mahallesi Güven Küme evlerinin uzun yıllardır süren yol sorununu çözüme kavuşturuyor. Uzun yıllardır bir çalışma olmayan yolda asfalt çalışması başlattıklarını ifade eden Şehzadeler Belediye Başkanı Ömer Faruk Çelik "Yaptığımız 1300 metrelik asfalt çalışmamız ile vatandaşlarımız, tozdan ve çamurdan kurtuldu" dedi.

ŞEHZADELER Belediye Başkanı Ömer Faruk Çelik, Turgut Özal Mahallesi, Güven küme evlerinin uzun yıllardır süren yol sorununu çözüme kavuşturdu. Şehzadeler Belediye Başkanı Ömer Faruk Çelik Turgut Özal Mahallesinde başlayan asfalt çalışmalarını yerinde inceledi. İncelemeler esnasında Başkan Çelik'e Başkan Yardımcıları Bilal Demir, İsmail Önal ve Mahalle Muhtarı İsmet Bakşi eşlik ettiler. Güven küme evleri yolunun yıllardır yapılmayı beklediğini ifade eden Başkan Çelik "Turgut Özal Mahallemizde Belediyemizin yapmış olduğu çalışmaları yerinde inceliyoruz. Turgut Özal Mahallemizde uzun yıllardır yapılmayı beklenen 1300 metrelik bir yolun asfaltlama çalışmasını yapıyoruz ki burada yaşayan vatandaşlarımız, tozdan ve çamurdan kurtulsunlar diye. Yapılan çalışmaları takip ediyor ve yerinde inceliyorum. Şehzadeler Belediyesi olarak tüm mahallelerimizde olduğu gibi Turgut Özal Mahallemizde de çalışmalarımızı sürdüreceğiz "dedi.

"YOL SORUNUMUZ ŞEHZADELERLE ÇÖZÜME KAVUŞTU"

Yolun yapılması noktasında uzun yıllar uğraş verdiklerini ifade eden Turgut Özal Mahalle Muhtarı İsmet Bakşi "Mahallemize yapmış olduğu tüm hizmetler nedeni ile Şehzadeler Belediye Başkanımız Ömer Faruk Çelik ve Belediye çalışanlarına çok teşekkür ediyorum. Değerli Başkanımızın da belirttiği gibi mahallemizde ki bu alanın asfaltlanması için uzun yıllar büyük uğraş vermiştik. Bu yolun asfaltlanması bugün Şehzadeler Belediyesine nasip oldu. Tüm mahallem adına çok teşekkür ediyorum. Mahallemizde bulunana diğer eksikliklerinde aynı şekilde gideceğine inanıyorum. Vatandaşımız mahallelerde ki sorunların hemen giderilmesini istiyor ancak biliyoruz ki bu tür konular biraz süreç gerektiren konulardır. Mahallemizde ki bu yol sorunun çözülmesinde büyük katkıları olan değerli başkanıma çok teşekkür ediyorum" dedi.

■ **Haber Merkezi**

Halit Tay son yolculuğuna uğurlandı

● **15 TEMMUZ** darbe girişiminin ardından tutuklanarak Manisa T. Tipi Cezaevi'ne konan Manisa Halk Sağlığı Eski Müdürü Dr. Ziya Tay'ın babası, TBMM Eski Başkanı Bülent Arınç'ın eşi Münevver Arınç'ın amcası Halit Tay (76) son yolculuğuna uğurlandı. Cenazeye Arınç da katılırken, tutuklu bulunan Dr. Ziya Tay özel izinli olarak Yeni Mahmudiye Mahallesindeki baba evine jandarma eşliğinde getirildi.

Bir süredir tedavi gören Manisa Halk Sağlığı Eski Müdürü Dr. Ziya Tay'ın babası 76 yaşındaki Halit Tay önceki gün hayatını kaybetti. Tay'ın cenazesine Bülent Arınç ve eşi Münevver Arınç'ın yanı sıra CHP Grup Başkanvekili ve Manisa Milletvekili Özgür Özel, İl Sağlık Müdürlüğü ve Halk Sağlığı çalışanları, hastane yöneticileri, AK Parti il yöneticilerinin bir kısmı ile vatandaşlar katıldı.

Babasının ölüm haberini alan FETÖ soruşturmaları kapsamında tutuklu olan müdür Ziya Tay, cezaevi yönetimi ve Cumhuriyet savcılığı tarafından verilen 2 saatlik izinle jandarma eşliğinde Yeni Mahmudiye Mahallesine getirildi. Evin bahçesinde yapılan duanın ardından baba Halit Tay için yakınlarından helallik istendi. Ziya Tay bir süre babasının tabutunu taşırken, cenaze mezarlığa doğru yola çıktığı sırada jandarma tarafından araç içine alınarak mezarlığa götürüldü. Halit Tay'ın cenaze namazı Yeni Mahmudiye Camii yerine mahallenin mezarlığında kılındı.

Cenaze boyunca törene katılanlarla Tay'ın kardeşi Tahir Tay ilgilenirken, cenaze sonrasında Dr. Ziya Tay da taziyeleri kabul etti.

■ **İHA**

"YAPILAN İŞLEMLER HUKUK İÇERİSİNDE YAPILAN İŞLEMLERDİR"

Başbakan Binali Yıldırım, Haliç Kongre Merkezi'nde gerçekleştirilen IMO Dünya Denizcilik Günü yan etkinliği programının ardından basın mensuplarının sorularını cevapladı. Diyarbakır'daki bombalı terör saldırısıyla ilgili olarak Yıldırım, "Maalesef sekiz civarında Diyarbakır'da bölücü terör örgütü yapacağını yaptı. Alçak iğrenç yüzünü tekrar gösterdi. Sabahın erken saatlerinde çevik kuvvetin konuşlandığı noktaya vatandaşların da işine giden olduğu, çocukların olduğu noktada bomba yüklü araç patlatıldı. Sekiz vefat var. İki polis var, bir teknisyen var, 5 vatandaşımız hayatını kaybetmiş durumdadır. Bir terörist de ölü ele geçirildi. 100'ün üzerinde yaralıdan 93'ü taburcu oldu. Yedisi tedavi altında. Terörü şiddetle lanetliyoruz. Diyarbakır'da hiçbir şeyden haberi olmayan masum vatandaşlarımıza şehrin huzurunu sağlayan polislerimize yapılan bu insanlık dışı alçakça saldırıyı milletçe lanetliyoruz. Şehitlerimize Allah'tan rahmet, yaralananlara acil şifa diliyoruz" dedi.

HDP'lilerin gözaltına alınmasını değerlendiren Başbakan Yıldırım, "Milletimiz biliyor ki Türkiye bir hukuk devleti, hukukun önünde hiç kimsenin geçiş üstünlüğü yok. Yapılan işlem hukuk içerisinde yapılan bir işlemdir. Yani daha önce mahkemeler dokunulmazlıkları kaldırılan toplam 154 milletvekili hakkında çağrı yapmışlar. Bunlardan HDP milletvekilleri dışında tamamı gitmiş ifadesini vermiş. Yasal süreç devam etmektedir. HDP'den bir tanesi gitmişti. 54 tanesi bu çağrıya uymamıştır. Hukukun üstünlüğünü tanımamışlardır. Yapılan işlem mahkemelerin yaptığı çağrıyı yerine getirmemesi üzerine gerçekleşen bir işlemdir. Gözaltı işlemi bu şekilde gerçekleşmiştir" dedi.

CHP lideri Kılıçdaroğlu'nun açıklamalarını da değerlendiren Başbakan Yıldırım, "Seçimle gelen seçimle gider onda hiç kimsenin itirazı olamaz. Seçimle gelip terörle içiçe girenler elbette bunların hesabını vermelidir. Kastettiği bugünkü savcılığın yaptığı işlemse sayın Kılıçdaroğlu iki şeyi birbiriyle karıştırıyor. Terörle siyaseti milli iradeyi birbirine karıştırmamak lazım. Seçimle geldiniz vatandaşın hayatını kolaylaştırdınız. Bir dahaki seçimde ya devam edersiniz ya da göreviniz sona erer. Buradaki olay farklıdır. Buradaki iş tamamen yargısal faaliyettir. Seçilmiş olmasına rağmen terörle birlikte hareket eden terörü teşvik edenler,cesaretlendirenler, lojistik destek verenler, bu tutumlarıyla nedeniyle dokunulmazlıkları anayasa değişikliğiyle sona erdirilen milletvekilleri hakkında hukuki işlemdir. Bu konunun net olarak ortaya konması gerekir. Vatandaşın kafasını karıştırmaya hacet yok" dedi.

Terör örgütünün gözaltılar sonrası eylem çağrısı yaptığının hatırlatılması üzerine Başbakan Yıldırım, "Her gün aynı çağrıyı yapıyorlar. Masum insanların, vatandaşın güvenliğini sağlamaya çalışan polisin üzerine tonlarca bombayı patlatan kendi yandaşlarına bu çağrıyı yapsınlar. Ne bölge halkı ne milletimiz bunların çağrısına kulak vermiyor. Terörle gidecek hiçbir yer yok. Türkiye terörle olan mücadelesini amansız bir şekilde sürdürülecek. Kaçtıkları yere kadar kovalayacak, bütün vatandaşlarımız vatan toprağımızın her köşesinde rahatça seyahate edebilecek, iş güç sahibi olabilecek, can ve mal güvenliğini yüzde yüz temin edilinceye kadar güvenlik güçlerimize yönelik her türlü silahlı mücadele sona erinceye kadar terörle ilgili operasyonlarımız hız kesmeden kırsalda, şehirde var gücüyle devam edecek. Siyaset suç işlemenin bir kalkanı olamaz. Siz siyaseti suç işlemek için bir güvence olarak görürseniz, büyük yanlış içerisinde olursunuz Türkiye bir hukuk devleti. Sayın Bahçeli, Sayın Baykal, Sayın Kılıçdaroğlu ifade veriyorsa, HDP'liler de gidip ifadeleri verecek bu kadar basit bundan kaçındığınız zaman doğacak sonuçtan da şikayet etmemeniz gerekir. Hukukun üstünlüğü esastır. Üstünlerin hukuku geçersizdir" dedi.

Sosyal medyaya erişimin sağlanamadığı sorusu üzerine Başbakan Yıldırım, "Güvenlik açısında zaman aman bu tip tedbirlere başvurulabilir. Geçici tedbirlerdir. Tehlike bertaraf edilikten sonra her şey normale döner" dedi.

■ İHA

"TAMAMEN YARGININ YAPTIĞI BİR TASARRUFTUR"

Ankara Bölge Adliye Mahkemesi'ni ziyareti sırasında konuşma yapan Adalet Bakanı Bekir Bozdağ da, HDP'li milletvekillerinin gözaltına alınmasıyla ilgili değerlendirme yaptı. Bakan Bozdağ, "Gözaltına alınan milletvekilleri, hukukun işlemesine yardımcı olmamışlardır, hukuku tanımamışlardır. Hukuka saygı duymamışlardır. Böyle bir durumda da kanun, hukukun gereklerinin nasıl yerine getirileceğini açıkça yazmaktadır. Kanunun yazdığı bir biçimde hukukun gerekleri yerine getirilmektedir. Bu da tamamen yargının yaptığı bir tasarruftur."

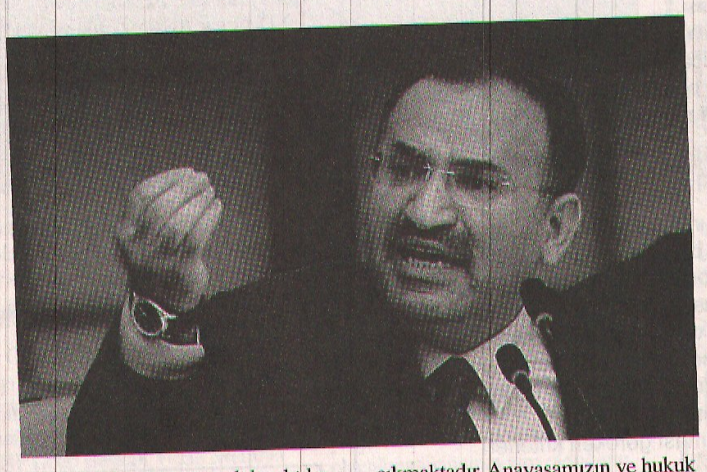

Adalet Bakanı Bekir Bozdağ, HDP'li milletvekillerinin gözaltına alınmasıyla ilgili açıklamalarda bulundu. Bakan Bozdağ,'"Davetiye gidiyor, gelinmiyor, o zaman ne çare kalıyor? Zorla getirme çaresi kalıyor" dedi. Açıklamaları şöyle:

"Türkiye bir demokratik hukuk devletidir. Yargı yetkisi, Türk milleti adına bağımsız mahkemeler tarafından kullanılmaktadır. Hâkimlerimiz görevlerinde bağımsızdır Anayasa gereğince; Anayasa, kanun ve hukuka bağlı vicdani bir kanaatle kararlar vermekte, adli işlemler yapmaktadır."

"Gözaltına alınan milletvekilleri, hukukun işlemesine yardımcı olmamışlardır, hukuku tanımamışlardır. Hukuka saygı duymamışlardır. Böyle bir durumda da kanun, hukukun gereklerinin nasıl yerine getirileceğini açıkça yazmaktadır. Kanunun yazdığı bir biçimde hukukun gerekleri yerine getirilmektedir. Bu da tamamen yargının yaptığı bir tasarruftur."

"Gözaltına alınan milletvekilleri hakkındaki yargı kararının tamamı yasanın amir hükmüne uymanın doğal sonucudur.Davetiye gidiyor, gelinmiyor, o zaman ne çare kalıyor? Zorla getirme çaresi kalıyor.'Bugünkü uygulamayı yapma dışında yargının eline bir seçenek bıraktılar da buna rağmen zorla getirme kararı alındı' denirse o zaman ben hak veririm. Yok öyle bir şey. Onun için Türk yargısı, yasaların uygulanmasının engellenmesi veya imkânsız hâle getirilmesi için çalışma yapıldığında yargıya hangi kuralın uygulanması emrediliyorsa, o kuralı uygulamaktadır. Hukuka ve hukuk devletine sahip çıkmaktadır. Anayasamızın ve hukuk devletimizin gereklerini yerine getirmektedir. Bu doğal bir haktır.Eleştirilmesi gereken yargı değil, eleştirilmesi gereken, 'Biz hukuka saygılıyız, demokratik hukuk devletinin gereklerine, Anayasa'ya saygılıyız' deyip de Anayasa'yı ve hukuk devletini fiilen çiğneyip davete uymayanlardır."

HDP'ye terör operasyonu

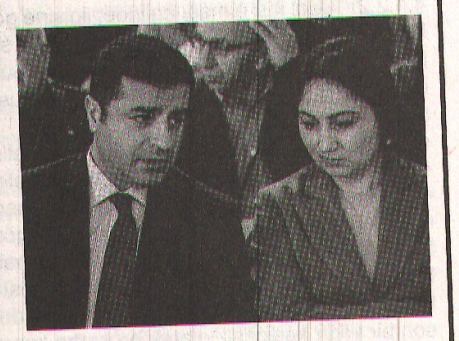

● **ÖNCEKi** akşam eş zamanlı operasyonlarla bulundukları yerlerde gözaltına alınan HDP eş başkanları Selahattin Demirtaş ve Figen Yüksekdağ'ın da aralarında bulunduğu 15 milletvekilinden bazıları dünkü işlemlerinin ardından tutuklandı.

Diyarbakır Cumhuriyet Başsavcılığı'na göre HDP'liler hakkındaki gözaltı kararları, Demokratik Toplum Kongresi (DTK), KCK ve 6-8 Ekim olaylarına yönelik soruşturmalar kapsamında ifade vermeye gitmedikleri için alındı.

İfade vermeye gitmedikleri gerekçesiyle haklarında gözaltı kararı verilen HDP'li 15 vekilden 7'sı tutuklandı.

TUTUKLANANLAR

Selahattin Demirtaş, Figen Yüksekdağ, Gülser Yıldırım, İdris Baluken,Nursel Aydoğan, Leyla Birlik, Selma Irmak,Ferhat Encü

SERBEST KALANLAR

Sırrı Süreyya Önder, Ziya Pir, İmam Taşçıer,

İşlemleri sürenler

Ferhat Encu, Abdullah Zeydan, 4 vekil daha var

İçişleri Bakanlığı'nın yaptığı açıklamaya göre, haklarında gözaltı kararı olan 4 milletvekili daha var. Bu vekillerden Faysal Sarıyıldız ve Tuğba Hezer Öztürk yurt dışında. Bakanlık, Nihat Akdoğan'la ilgili sürecin devam ettiğini belirtmişti.

Diyarbakır'da evinde gözaltına alınan Selahattin Demirtaş'ın dosyasında bulunan suçlamalar şöyle:

"Türkiye Cumhuriyeti'ni alenen aşağılamak, terör örgütü propagandası yapmak, Türk milletini, cumhuriyeti ve TBMM'yi alenen aşağılamak, Cumhurbaşkanına hakaret, devletin askeri ve emniyet teşkilatını alenen aşağılamak, terör örgütü PKK propagandası yapmak, halkı kin ve düşmanlığa tahrik etmek, kamu görevlisine görevinden dolayı hakaret, 298 sayılı kanuna muhalefet, örgüte bilerek ve isteyerek yardım etmek, 2911 sayılı kanuna muhalefet, hakaret, suç işlemeye alenen tahrik, kanunlara uymamaya tahrik, kamu görevlisinin aleyhine iftira, suç işlemeye tahrik ve suç işlemeye azmettirme, devletin birliği ve bütünlüğünü bozmaya teşebbüs."

Ankara'da gece gözaltına alınan Figen Yüksekdağ'ın dosyasındaki suçlamalar şöyle:

"Suç işlemek amacıyla örgüt kurmak, terör örgütü propagandası yapmak, suç işlemeye alenen tahrik, Türkiye Cumhuriyeti hükümetini, devletini, yargı organlarını, askeri ve emniyet teşkilatını alenen aşağılama, devletin birliği ve ülke bütünlüğünü bozma, suçu ve suçluyu övmek."

MHP'Li başkanlar bahçeli ile görüştü

● **MANİSA**'nın MHP'li ilçe belediye başkanları Turgutlu Belediye Başkanı Turgay Şirin, Salihli Belediye Başkanı Zeki Kayda ve Selendi Belediye Başkanı Nurullah Savaş MHP Genel Başkanı Devlet Bahçeli ile görüştü.

Turgutlu Belediye Başkanı Turgay Şirin, Salihli Belediye Başkanı Zeki Kayda ve Selendi Belediye Başkanı Nurullah Savaş ile birlikte Milliyetçi Hareket Partisi Genel Başkanı Devlet Bahçeli'yi ziyaret etti. Çeşitli temaslarda bulunmak üzere gittikleri Ankara'da MHP Genel Merkezi'ni ziyaret ederek, MHP Genel Başkanı Bahçeli ile bir araya geldiklerini söyleyen Başkan Şirin, "Değerli Belediye Başkanlarımız ile birlikte Genel Başkanımız Sayın Dr. Devlet Bahçeli Bey'i makamında ziyaret ettik. Manisa'ya dair istişarelerde bulunduğumuz ziyaretimizde, proje ve yatırımlarımız hakkında kendilerine bilgi verdik. Aynı zamanda 2017 yılı hedeflerimizi de kendileriyle paylaştık. Sayın Genel Başkanımız, Manisa'nın kendilerinde ayrı bir yeri olduğunu belirterek, tüm Manisalıları selam ve sevgilerini iletti. Bizler de selam ve sevgilerini hemşerilerimize iletmeyi bir borç biliyoruz" dedi. MHP'li belediyelerin farkını göstermek amacıyla yoğun bir çalışma temposunda olduklarını ve bir o kadar da Turgutlulur'a eşit hizmet götürmenin gayretinde olduklarını ifade eden Başkan Şirin, "Bu amaçla hizmet ve yatırım noktasında gerekli temaslarda bulunuyoruz. Halkımızın beklentisini karşılamak amacıyla gerek mensubu olduğumuz partiye gönül vermiş hemşerilerimizi mutlu etmenin, gerekse parti rozetimizi sol cebimize koyduğumuz ilk günden bu yana yaklaşık 150 bin nüfuslu ilçemize hizmet etmenin çabasındayız" diye konuştu.

MANiSA iL SU YÖNETiMi KOORDiNASYON KURULU TOPLANDI

Manisa Büyükşehir Belediyesi Manisa Su ve Kanalizasyon İdaresi Genel Müdürlüğü, Manisa İl Su Yönetimi Koordinasyon Kurulu toplantısına katıldı. Toplantıda MASKİ'yi Genel Müdür Yardımcısı Şehnaz Başaran temsil etti.

MASKİ Genel Müdürlüğü, çevre kirliliğinin önüne geçmek adına yatırımlarını hayata geçirmeye devam ederken, kendi faaliyet alanları içerisinde çalışma yapan diğer kurumlarla da işbirliği içinde hareket ediyor. Bu kapsamda, ilgili kurumların çalışmaları hakkında Manisa Valiliği'nin koordinasyonu ile bir toplantı düzenlendi. "Havza Yönetim Heyetlerinin Teşekkülü, Görevleri ve Çalışma Usül ve Esasları Hakkında Tebliğin" 8. Maddesi uyarınca Manisa Valiliği'nce oluşturulan Manisa İl Su Yönetimi Koordinasyon Kurulu'nun düzenlemiş olduğu üçüncü toplantı gerçekleştirildi. Toplantıya MASKİ Genel Müdürlüğü adına Genel Müdür Yardımcısı Şehnaz Başaran, Atıksu Arıtma ve Çevre Koruma ve Kontrol Dairesi Başkanlığı elemanları ile birlikte katıldı. Gediz Havzası Koruma Eylem Planı ve Kuzey Ege Havzası Koruma Eylem Planı'na göre atılan ve bundan sonraki süreçte atılacak olan adımlar masaya yatırıldı. Toplantıda MASKİ'nin eylem planlarından olan ve kentsel atıksuların kontrol edilmesi için yapılan atıksu arıtma tesisleri ve dere ıslah çalışmaları da görüşüldü. Toplantıda ayrıca altyapı konuları ile ilgili çalışmalar da konuşuldu. Bir sonraki toplantının Aralık ayında yapılmasının kararlaştırılmasının ardından toplantı sona erdi.

GEDİZ HAVZASI'NIN TEMİZLENMESİ YOLUNDA ÖNEMLİ ADIMLAR ATIYORUZ

MASKİ Genel Müdür Yardımcısı Şehnaz Başaran, Gediz ve Kuzey Ege Havzaları'nın Havzası'nın korunması için büyük bir titizlik ile çalıştıklarını ve işbirliğine büyük önem verdiklerini ifade etti. Başaran, "Gediz ve Kuzey Ege Havzaları'nın temizlenmesi yolunda önemli adımlar atıyoruz, ancak bu sadece MASKİ'nin sorumluluğunda yapılacak çalışmalardan ibaret değildir. Diğer ilgili kurumlar da çevre kirliliğinin önüne geçmek için çok önemli çalışmalar yürütmektedir. Bu kapsamda, Gediz ve Kuzey Ege Havzası Koruma Eylem Planı için düzenlenen toplantıya katılarak hem diğer kurumlarla işbirliğimizi geliştiriyoruz hem de Manisa'mızın temiz geleceği için koordineli adımlar atıyoruz" dedi.

■ **Haber Merkezi**

2017 YILI ÖZEL KALEM MÜDÜRLÜĞÜ YARDIMCI PERSONEL ÇALIŞTIRILMASI İŞİ
ŞEHZADELER BELEDİYESİ ÖZEL KALEM MÜDÜRLÜĞÜ

2017 Yılı Özel Kalem Müdürlüğü Yardımcı Personel Çalıştırılması İşi hizmet alımı 4734 sayılı Kamu İhale Kanununun 19 uncu maddesine göre açık ihale usulü ile ihale edilecektir. İhaleye ilişkin ayrıntılı bilgiler aşağıda yer almaktadır:

İhale Kayıt Numarası :2016/459209

1-İdarenin

a) Adresi :1. ANAFARTALAR MAH. GAZİ OSMAN PAŞA CAD. NO:25 ŞEHZADELER/MANİSA

b) Telefon ve faks numarası :2362501100 - 2362501100

c) Elektronik Posta Adresi :mali9919@hotmail.com

ç) İhale dokümanının görülebileceği internet adresi :https://ekap.kik.gov.tr/EKAP/

2-İhale konusu hizmetin

a) Niteliği, türü ve miktarı :01.01.2017 -31.12.2017 tarihleri arasında 7 personel hizmet alımı işi

Ayrıntılı bilgiye EKAP'ta yer alan ihale dokümanı içinde bulunan idari şartnameden ulaşılabilir.

b) Yapılacağı yer :Şehzadeler Belediyesi Özel Kalem Müdürlüğü

c) Süresi :İşe başlama tarihi 01.01.2017, işin bitiş tarihi 31.12.2017

3- İhalenin

a) Yapılacağı yer :1. Anafartalar Mah. Gazi Osman Paşa Cad. NO: 34/4 Şehzadeler/MANİSA

b) Tarihi ve saati :28.11.2016 - 14:00

4. İhaleye katılabilme şartları ve istenilen belgeler ile yeterlik değerlendirmesinde uygulanacak kriterler:

4.1. İhaleye katılma şartları ve istenilen belgeler:

4.1.1. Mevzuatı gereği kayıtlı olduğu Ticaret ve/veya Sanayi Odası veya Meslek Odası Belgesi;

4.1.1.1. Gerçek kişi olması halinde, kayıtlı olduğu ticaret ve/veya sanayi odasından ya da ilgili meslek odasından, ilk ilan veya ihale tarihinin içinde bulunduğu yılda alınmış, odaya kayıtlı olduğunu gösterir belge,

4.1.1.2. Tüzel kişi olması halinde, ilgili mevzuatı gereği kayıtlı bulunduğu ticaret ve/veya sanayi odasından, ilk ilan veya ihale tarihinin içinde bulunduğu yılda alınmış, tüzel kişiliğinin odaya kayıtlı olduğunu gösterir belge,

4.1.2. Teklif vermeye yetkili olduğunu gösteren İmza Beyannamesi veya İmza Sirküleri;

4.1.2.1. Gerçek kişi olması halinde, noter tasdikli imza beyannamesi,

4.1.2.2. Tüzel kişi olması halinde, ilgisine göre tüzel kişiliğinin ortakları, üyeleri veya kurucuları ile tüzel kişiliğin yönetimdeki görevlileri belirten son durumu gösterir Ticaret Sicil Gazetesi, bu bilgilerin tamamının bir Ticaret Sicil Gazetesinde bulunmaması halinde, bu bilgilerin tümünü göstermek üzere ilgili Ticaret Sicil Gazeteleri veya bu hususları gösteren belgeler ile tüzel kişiliğin noter tasdikli imza sirküleri,

4.1.3. Şekli ve içeriği İdari Şartnamede belirlenen teklif mektubu.

4.1.4. Şekli ve içeriği İdari Şartnamede belirlenen geçici teminat.

4.1.5 İhale konusu işin tamamı veya bir kısmı alt yüklenicilere yaptırılamaz.

4.1.6 Tüzel kişi tarafından iş deneyimini göstermek üzere sunulan belgenin, tüzel kişiliğin yarısından fazla hissesine sahip ortağına ait olması halinde, ticaret ve sanayi odası/ticaret odası bünyesinde bulunan ticaret sicil memurlukları veya serbest muhasebeci, yeminli mali müşavir ya da serbest muhasebeci mali müşavir tarafından ilk ilan tarihinden sonra düzenlenen ve düzenlendiği tarihten geriye doğru son bir yıldır kesintisiz olarak bu şartın korunduğunu gösteren, standart forma uygun belge,

4.2. Ekonomik ve mali yeterliğe ilişkin belgeler ve bu belgelerin taşıması gereken kriterler:

İdare tarafından ekonomik ve mali yeterliğe ilişkin kriter belirtilmemiştir.

4.3. Mesleki ve Teknik yeterliğe ilişkin belgeler ve bu belgelerin taşıması gereken kriterler:

4.3.1. İş deneyimini gösteren belgeler:

Son beş yıl içinde bedel içeren bir sözleşme kapsamında kabul işlemleri tamamlanan ve teklif edilen bedelin % 25 oranından az olmamak üzere, ihale konusu iş veya benzer işlere ilişkin iş deneyimini gösteren belgeler veya teknolojik ürün deneyim belgesi.

4.4. Bu ihalede benzer iş olarak kabul edilecek işler:

4.4.1.

Kamu veya özel sektörde gerçekleştirilmiş her türlü personel çalıştırılması işi benzer iş olarak kabul edilecektir.

5.Ekonomik açıdan en avantajlı teklif sadece fiyat esasına göre belirlenecektir.

6. İhaleye sadece yerli istekliler katılabilecektir.

7. İhale dokümanının görülmesi ve satın alınması:

7.1. İhale dokümanı, idarenin adresinde görülebilir ve 100 TRY (Türk Lirası) karşılığı 1. Anafartalar Mah. Gazi Osman Paşa Cad. NO: 34/4 Şehzadeler/MANİSA adresinden satın alınabilir.

7.2. İhaleye teklif verecek olanların ihale dokümanını satın almaları veya EKAP üzerinden e-imza kullanarak indirmeleri zorunludur.

8. Teklifler, ihale tarih ve saatine kadar 1. Anafartalar Mah. Gazi Osman Paşa Cad. NO: 34/4 Şehzadeler/MANİSA adresine elden teslim edilebileceği gibi, aynı adrese iadeli taahhütlü posta vasıtasıyla da gönderilebilir.

9. İstekliler tekliflerini, Birim fiyatlar üzerinden vereceklerdir. İhale sonucu üzerine ihale yapılan istekliyle, her bir iş kaleminin miktarı ile bu kalemler için teklif edilen birim fiyatların çarpımı sonucu bulunan toplam bedel üzerinden birim fiyat sözleşme imzalanacaktır.

Bu ihalede, işin tamamı için teklif verilecektir.

10. İstekliler teklif ettikleri bedelin %3'ünden az olmamak üzere kendi belirleyecekleri tutarda geçici teminat vereceklerdir.

11. Verilen tekliflerin geçerlilik süresi, ihale tarihinden itibaren 90 (doksan) takvim günüdür.

12. Konsorsiyum olarak ihaleye teklif verilemez.

13.Diğer hususlar:

İhale, Kanunun 38 inci maddesinde öngörülen açıklama istenmeksizin ekonomik açıdan en avantajlı teklif üzerinde bırakılacaktır.

Resmi İlanlar www.ilan.gov.tr'de **BASIN: 468704-www.bik.gov.tr**

İş dünyası 16. MÜSİAD EXPO Fuarında buluşacak

Müstakil Sanayici İşadamları Derneği (MÜSİAD) Manisa Başkanı Ahmet Öztürk, 16. MÜSİAD EXPO Fuarıyla ilgili çalışmaların hızla devam ettiğini belirtti. Başkan Öztürk, bu kapsamda Manisa'da belediye başkanları, ticaret ve sanayi odaları, ticaret borsaları, kaymakamlıklar ve katılım potansiyeli olan iş insanlarını davet ettiklerini kaydetti.

MÜSİAD Manisa Şube Başkanı Ahmet Öztürk, tüm hazırlıkları tamamlanan MÜSİAD EXPO Fuarıyla ilgili bilgi verdi. Başkan Öztürk, "16. MÜSİAD EXPO fuarı, 09-12 Kasım 2016 tarihleri arasında Cumhurbaşkanı Sayın Recep Tayyip Erdoğan'ın himayelerinde İstanbul CNR EXPO Fuar Merkezi'nde gerçekleştirilecektir. Genel ticaret fuarı konseptinde tüm sektörlere hitap eden 16. MÜSİAD EXPO ile birlikte 'Gelecekte Finans ve Reel Ekonomi' başlığıyla 20. Uluslararası İş Forumu (IBF) Kongresi gerçekleştirilecek olup, MÜSİAD'ın yüksek teknolojili ürünlerin üretimi ve dünyaya pazarlanması amacıyla 2014 yılında hayata geçirdiği 'High Tech Port by MÜSİAD' projesinin 3'üncüsü de 16. MÜSİAD EXPO kapsamında devam ettirilecektir. 6-30 Kasım 2014 tarihlerinde ilki gerçekleştirilen fuara bu yıl 20'den fazla ülkenin savunma bakanı, kuvvet komutanı, ülkelerin havayolu şirketleri ile Türkiye'nin yüksek teknoloji üreten firmaları ve Airbus Boeing, Lockheed Martin gibi üretici firmalar da katılarak, iş geliştirme görüşmeleri gerçekleştirecek olup, yerli savunma sanayimizin hızla büyümesi ile ortaya çıkan birçok ürün ve Türkiye'nin ilk jet motoru, yeni teknolojileri de ilk defa fuarda sergilenecektir." dedi.

Fuarda alım heyetleri görüşmelerinin de yapılacağını kaydeden Başkan Öztürk, "16. MÜSİAD EXPO'da, seçkin devlet adamları, bürokratlar, ticaret ve sanayi odaları başkanları, sivil toplum kuruluşu başkanları, akademisyenler, yatırımcılar, uluslararası seçkin işadamları ile bir arada olacak olan katılımcılarımız, T.C. Ekonomi Bakanlığı'nın desteği ile gerçekleştirilecek, 'Alım Heyetleri Görüşmeleri' kapsamında 400 işadamı ile ikili iş görüşmeleri yaparak küresel iş dünyasının ihtiyaçlarını gündem ve trendlerini takip edebilecek yeni iş bağlantıları sağlayabileceklerdir. 400 işadamının katılımcı firmaları yerinde görmesi ve farklı işbirlikleri gerçekleştirilebilmesi amacıyla şube ve temsilciklerimizin bulunduğu illerde yerel iş forumları organize ederek, iş bağlantılarının arttırılması sağlanacaktır." diye konuştu.

Öztürk açıklamasını şöyle tamamladı: "Binlerce işadamını bir araya getiren, yurtdışına açılma, ihracat, ithalat, yatırım ortaklıkları, teknoloji alışverişi gibi alanlarda uluslararası işbirliğine ve ortaklıklara imkan sunan 16. MÜSİAD EXPO Fuar'ına ilgi duyan tüm Manisalı iş insanlarını katılımcı olarak aramızda görmekten mutluluk duyacağımızı da özellikle paylaşmak isteriz."

■ **İHA**

Kızılay Haftası'na yakışır kutlama

Türk Kızılayı Soma Şubesi, 29 Ekim-4 Kasım tarihleri arasında kutlanan Kızılay Haftasını adına yakışır bir şekilde kutluyor. Hafta kutlamalarında Kızılay Soma Şubesi ilçedeki ihtiyaç sahibi öğrencilere kışlık kıyafet ve kırtasiye yardımında bulunacak.

YIL boyunca mağdurların ve ihtiyaç sahiplerinin yanında olan Türk Kızılayı tüm insanların umut kapısı olmaya devam ediyor. Türk Kızılayı Soma Şubesi bu yıl Kızılay haftasını adına yakışır biçimde kutlama kararı alarak bu haftayı da ihtiyaç sahibi öğrencilere el uzatarak kutluyor. Türk Kızılayı Soma Şubesi, Soma İlçe Milli Eğitim Müdürlüğü'yle işbirliği içinde belirlenen gerçek ihtiyaç sahibi öğrencilerin her türlü giyim ve kırtasiye ihtiyaçlarını bizzat okullarına giderek karşılıyor. Türk Kızılayı Soma Şubesi, İlçe Milli Eğitim Müdürlüğü ve okul müdürleri nezdinde belirlenen öğrencilere bu anlamlı haftada 230 adet kışlık ayakkabı, 210 adet mont ve ceket, 250 adet pantolan, 200 adet kazak ve 235 adet kırtasiye malzemesini ulaştıracak.

Türk Kızılayı Soma Şubesi Başkanı Aziz Günal, "Giyim ve kırtasiye malzemesinin yanısıra Soma esnafının da duyarlı davranışları sonucunda taleplere karşılık vermeleriyle gerçek ihtiyaç sahiplerine ulaştırmanın mutluluğunu yaşıyoruz. Türk Kızılayı'na desteklerini hiçbir zaman esirgemeyen Soma Kaymakamı Sayın Ahmet Altıntaş'a, Soma Belediye Başkanı Sayın Hasan Ergene'ye, Soma esnafına, SOSEV'e ve duyarlı Soma halkına sonsuz teşekkürlerimizi sunuyor, Türk Kızılayı olarak her zaman umut kapısı olmaya devam edeceğimizi yineliyoruz." ifadelerini kullandı.

■ **Haber Merkezi**

Askeri alanlar eğitim kampüsüne dönüşsün önerisi

Şehir dışına çıkarılmasına karar verilen kışla ve askeri birliklerin boşalttığı arazilerin nasıl değerlendirileceği konusunda açıklamalarda bulunan Eğitim-Bir-Sen Manisa Şube Başkanı Mesut Öner, "Eğitim-Bir-Sen olarak, askeri birliklerin şehir dışına taşınması neticesinde boşalacak arazilerin eğitim kampüslerine dönüştürülmesi kararı alınması, kampüs inşaat ve donanımlarının hızla tamamlanması çağrısında bulunuyoruz." dedi.

Açıklamalarına şu şekilde devam eden Öner, "15 Temmuz darbe girişimi sonrası alınan önlemler çerçevesinde şehir merkezlerindeki kışla ve askeri birliklerin şehir dışına taşınması kararı alınmıştır. Askeri birliklerin yerleşim düzenleri ve lojistik imkan ve kapasiteleri itibarıyla ülke coğrafyasında ve özellikle şehir merkezlerindeki dağılımı, olağanüstü dönemlerde siyasi iktidarları ve kritik merkezleri kolaylıkla kontrol altına alabilecekleri, adeta darbeye davetiye çıkaracak şekilde düzenlenmiş olmasının tehlikesi ağır bir şekilde tecrübe edilmiştir. Bu itibarla kışla ve askeri birliklerin şehir merkezlerinin dışına, gayrimeskûn mahallere taşınması kararı yerinde bir uygulama olacaktır.

Şehir dışına çıkarılmasına karar verilen kışla ve askeri birliklerin boşalttığı arazilerin nasıl değerlendirileceği konusunda ise henüz bir karar verilmemiştir ve konu hakkında çeşitli spekülasyonlar yapılmaktadır. Özellikle bu arazilerin şehrin merkezindeki konumları sebebiyle ekonomik değerlerinin yüksek olmasından kaynaklı rant girişimlerine müsaade edilmemeli, bahse konu araziler kamu yararına kullanılmalıdır. Hükümete çağrımız, mezkur arazilerin eğitim kampüslerine dönüştürülmesidir." dedi.

Başbakan Binali Yıldırım tarafından açıklanan Orta Vadeli Programda 2019'a kadar ikili öğretime son verilip tekli öğretime geçilmesinin hedef olarak konulduğunu hatırlatan Öner, "Eğitim-Bir-Sen olarak, hazırladığımız "Eğitime Bakış 2016: İzleme ve Değerlendirme Raporu'nda, ilköğretimde ikili eğitim uygulamasına son verebilmek için en az 60 bin derslik ihtiyacı olduğu, bunun da 24 derslikli 2 bin 500 yeni okula tekabül rettiği; 2015 yılında ikili eğitim kapsamında eğitim gören öğrenci oranı (yüzde 45,6) üzerinden Türkiye'de derslik başına düşen ortalama öğrenci sayısı da dikkate alındığında, hesaplanan derslik ihtiyacının ise 86 bin olduğu bulgularına yer verilerek, ikili öğretimden tekli öğretime geçilmesi halinde gereken derslik ve okul sayısı ortaya konulmuştur." diye konuştu.

Tekli öğretime geçilmesi hedefine ulaşılması için gerekli derslik ihtiyacının en çok büyükşehirlerde ortaya çıktığını kaydeden Öner şunları söyledi:

"Kışla ve askeri birliklerden boşalan arazilerin -yeşil alan, yemekhane, yüzme havuzu, konferans-çok amaçlı salon, kütüphane, yurt, laboratuvar gibi- tekli öğretime uygun donanımlı eğitim kampüslerinin inşası için kullanılması en uygun değerlendirme olacaktır. Zira tekli öğretime geçilmesi için gerekli derslik ve okul sayısı göz önünde bulundurulduğunda, şehir merkezlerinde bu ihtiyacı karşılayacak büyüklükte ve uygun maliyette arazi kalmadığı bilinen bir gerçektir. Öte yandan, okulların şehir dışına yapılması halinde öğrencilerin yaşadıkları şehirden ve sosyal çevreden uzak, izole bir eğitim görecekleri açıktır." ■ İHA

Manisa Halk Sağlığı'na atama

Atman, Halk Sağlığı Müdürü oldu

● **MANİSA** İl Halk Sağlığı Müdürlüğüne Halk sağlığı uzmanı Uzm. Dr. Ümit Atman atandı. Atman, özellikle gençlerin bağımlılıkla mücadele etmesi konusunda başlattığı proje ile kamuoyunun takdirini kazanmıştı.

Halk sağlığı uzmanı Uzm. Dr Ümit atman Manisa İl Halk Sağlığı müdürlüğüne atandı. Sağlık alanında başarılı çalışmaları ile adından sıkça bahsedilen Uzm. Dr. Ümit Atman Yunusemre Toplum Sağlığı Merkezi Sorumlu hekimi olarak görev yapıyordu. Valilik makamında Manisa Valisi Mustafa Hakan Güvençer'i ziyaret eden Uzm. Dr. Ümit Atman bugün itibari ile Manisa İl Halk Sağlığı Müdürlüğünde görevi teslim aldı.

Uzm. Dr Ümit Atman sağlık alanında birçok başarılı çalışmaya imza atmış, özellikle gençlere yönelik çalışmaları ile Manisa gündeminde yer almıştı. Manisa Halk Sağlığı Müdürlüğü için beklenilen bir isim olan Dr. Ümit Atman'ın yeni projelerle Manisa'ya güzel hizmetler vermesi bekleniliyor. ■ İHA

Emlak vergisi 2. taksit ödemeleri başladı

●Yunusemre ilçesine ait emlak ve işyerlerine yönelik çevre temizlik vergisinin 2. taksit ödemeleri başladı. Mükellefler ödemelerini 30 Kasım Çarşamba Günü mesai bitimine kadar Yunusemre Belediyesi tahsilat servisine yapabilecek.

Her yıl iki eşit taksit olarak tahsil edilen emlak ve çevre temizlik vergilerinin ikinci taksit ödemeleri başladı. Vatandaşların herhangi bir mağduriyet yaşamamaları için vergilerini zamanında ödemeleri konusunda uyaran Yunusemre Belediye Başkanı Dr. Mehmet Çerçi, ödemelerin 30 Kasım Çarşamba günü mesai bitimine kadar yapılması gerektiğini belirtti. Başkan Çerçi, konuya ilişkin yaptığı açıklamada, "Belediyemizde emlak ve işyerlerine yönelik çevre temizlik vergisinin 2. taksit ödemeleri başladı. Vatandaşlarımız ödemelerini tahsilat servisimize nakit ya da kredi kartıyla yapabileceği gibi e-belediye sistemi üzerinden kredi kartıyla da yapabilirler. 30 Kasım 2016 tarihinden sonra yapılacak ödemelerde Emlak Vergileri ve işyerlerine ait Çevre Temizlik Vergileri'ne gecikme faizi uygulanacaktır. Mükelleflerin mağdur olmamaları, cezalı duruma düşmemeleri adına vergilerini 30 Kasım Çarşamba günü mesai bitimine kadar ödemeleri gerekmektedir" dedi. ■ **Haber Merkezi**

Büyükşehir, Türk Kadınlar Birliği'ni ağırladı

Türk Kadınlar Birliği Manisa Şubesi Yönetim Kurulu, Manisa Büyükşehir Belediyesi'ne ziyarette bulundu. Yönetim Kurulu Başkanı Sevgi Şanlı, Manisa Büyükşehir Belediyesi'nin destekleri ile Türk Kadınlar Birliği'nin Manisa'da güzel projelere imza atacağını söyledi.

Türk Kadınlar Birliği Manisa Şube Başkanı Sevgi Şanlı ve yönetim kurulu üyeleri Manisa Büyükşehir Belediyesi'ne ziyarette bulundu. Heyeti ilk olarak Manisa Büyükşehir Belediyesi Basın Yayın ve Halkla İlişkiler Dairesi Başkanı Nursel Ustamehmetoğlu, makamında ağırladı. Manisa Büyükşehir Belediyesi'nin sivil toplum kuruluşları ile her zaman işbirliği içerisinde olduğunu ve bu işbirliğinin Manisa'ya değer katan projeler kazandırdığının altını çizen Ustamehmetoğlu, bundan sonraki süreçte de Manisa için Türk Kadınlar Birliği'ne destek olacağını söyledi.

MANİSA'DA GÜZEL İŞLERE İMZA ATACAĞIZ

Türk Kadınlar Birliği'nin Büyükşehir Belediyesi'nde ikinci ziyareti Manisa Büyükşehir Belediyesi MHP Grup Başkan Vekili Mehmet Güzgülü'ne oldu. Ziyaretten duyduğu memnuniyeti dile getiren Güzgülü, Büyükşehir Belediyesi'nin kadınların toplum hayatındaki yerini geliştirmek için her projenin içerisinde olacağını dile getirdi. Türk Kadınlar Birliği Manisa Şube Başkanı Sevgi Şanlı da kendilerini konuk eden Manisa Büyükşehir Belediyesi yetkililerine teşekkür etti ve bu birlikteliğin Manisa'da güzel projelerin ortaya çıkmasına vesile olacağına inancının tam olduğunu söyledi. ■ **Haber Merkezi**

Üniversiteli Gençler Yunus Emre ile Buluştu

Celal Bayar Üniversitesi Kula Meslek Yüksekokulu öğrencileri, Yunus Emre Gençlerle Buluşuyor projesi kapsamında Yunus Emre ve Tabduk Emre'nin türbesine ziyarette bulundu.

Kula Belediyesi, Kula Kaymakamlığı CBÜ Kula Meslek Yüksekokulu, Kula İlçe Milli Eğitim Müdürlüğü ile Yunus Emre'yi Tanıtma ve Kültür Derneği işbirliğinde yürütülen ve Gençlik ve Spor Bakanlığı tarafından finanse edilen "Yunus Emre Gençlerle Buluşuyor" projesi kapsamında CBÜ Kula Meslek Yüksekokulu öğrencileri Kula'nın Emre Mahallesinde bulunan Yunus Emre ve Tabduk Emre Türbesini ziyaret etti. Öğrenciler, geçmişten bugüne çeşitli uygarlıkların izlerini taşıyan, eski bir yerleşim merkezi olan Emre mahallesini yakından inceleme fırsatı buldu. Ziyaret katılan öğrenciler, Yunus Emre ve Tabduk Emre Türbesi, Carullah Bin Süleyman Camii, eski çeşme, hamam ve medrese kalıntılarını Kula Belediyesi'nin tahsis ettiği araçlar ile gezdi.

12 ay sürecek olan Yunus Emre Gençlerle Buluşuyor projesi ile 14-29 yaş arası yaklaşık iki bin genç, Kula ilçesi sınırlarında yaşamış olan Yunus Emre'nin hayatı, felsefesi ve dünya görüşü hakkında bilgi sahibi olacak. Gençlerin Yunus Emre'nin yaşayışı ve felsefesi ile toplumda bütünlük, sevgi, saygı ve hoşgörü olgusunu arttırmayı amaçlayan proje kapsamında, "Yunus Emre'yi Anlama" konulu konferans, Yunus Emre hayatını anlatan tiyatro gösterisi, "Yunus Emre Tasavvuf Müziği Konseri" ve

"GENÇLERİN GÖZÜYLE YUNUS EMRE YARIŞMASI" YAPILMASI PLANLANIYOR.

Kula'da Yunus Emre ve Tabduk Emre'nin türbesinin olduğunu ilk defa öğrendiklerini ve bu proje sayesinde Yunus Emre hakkında bilgi sahibi olduklarını ifade eden öğrenciler ifade eden öğrenciler, kendilerine bu imkanları sağladıkları için başta Kula Belediye Başkanı Hüseyin Tosun'a ve projede emeği geçenlere teşekkür etti. Yunus Emre ve Tabduk Emre türbesinde el açıp dua eden öğrenciler, hatıra fotoğrafları çekilerek anı ölümsüzleştirdi. ■ **Haber Merkezi**

Amatörde haftaya bakış

MANİSA amatör kümelerde müsabakalar devam ediyor. Süper amatörün de başlamasıyla yoğun bir hafta geçiren amatör kümelerde 23müsabaka oynandı. Amatörde haftalar ilerledikçe heyecan da artıyor. Süper ve 1.amatör kümede f23 müsabakada filelere 88 gol atıldı. En farklı galibiyeti süper amatör kümede zirve mücadelesi veren Ahmetli Bld.spor deplasmanda Trazlara karşı 8-0 ile aldı. En çok gol ise 10 gol ile 1975 Malta-Yörükspor müsabakasında atıldı ve müsabaka 7-3 1975 Maltaspor'un üstünlüğü ile sona erdi.1.amatör küme merkez grubunda da oynanan müsabakaların genel görünümü ve toplu sonuçlar ile liglerdeki puan durumu ise şöyle:

29 EKİM 2016 CUMARTESİ			
MÜSABAKALAR	SAAT	NETİCE	SAHA
Turgutlu Bld.-İstasyon G	15:00	0-0	Atatepe(S.Amatör)
Kasabaspor-Sarıgöl G.B	12:00	3-2	Atatepe
Trazlar-Ahmetli Bld.	15:00	0-8	Trazlar
Poyraz Damları-Salihli Bld.	15:00	1-1	Poyraz
Karaağaçlı-A.Yıldırım	15:00	2-0	Karaağaçlı
D.M.Yıldırım-Ulucami	13:00	0-1	E.Dilek(1.Amatör)
Meriçspor-Alaybey	14:00	2-2	Sekiz Eylül
Karaoğlanlı-Akgün	14:00	1-3	Karaoğlanlı
1975 Malta-Yörük	15:00	7-3	E.Dilek
H.Mezarlık.-M.Germen	11:00	3-0	E.Dilek
30 EKİM 2016 PAZAR			
Sanayi-Donatım	12:00	1-0	E.Dilek(S.Amatör)
Saruhanlı Bld.-Halitpaşa	15:00	5-0	Saruhanlı
Müteveli-Yunusemre Bld.	15:00	0-1	Mütevelli
Horozköy-Acar İdman	15:00	3-0	E.Dilek
S.Sotes-Çağlayan	14:00	8-0	N.Yavuz
Karabulut-Paşaköy	14:00	0-3	Kovalık
Güneşli-Akselendi	14:00	3-0	Gördes
Çepnidere-Selviltepe	12:00	4-3	Irlamaz
Kelizafer-Sart	14:00	2-1	A.Karayiğit
Köseali-Urganlı	14:00	1-4	D.Erdinç
Alem-Salihligücü	15:00	4-3	Irlamaz
Selendi Bld.-Kula Ülkü	15:00	2-1	Selendi
Kulaspor-Salihlispor	15:00	2-1	Kula

LİDER AKGÜN TAKILMADI

Lider Akgün, Karaoğlanlı deplasmanına çıktı. Akgünspor'un liderliğini devam ettirmesi açısından önem taşıyan maçta ilk yarı karşılıklı ataklara rağmen 0-0 tamamlanırken ikinci yarıya hızlı başlayan ve 48. dakikada 1-0 öne geçen taraf ev sahibi Karaoğlanlı oldu. Yenilen gol sonrası kendine gelen Akgünspor, 55'te Emrah ile beraberliği yakaladı, ardından 70. dakikada bir kez daha sahneye çıkan Emrah'ın kendi ve takımı adına attığı 2. golle durum 2-1'e geldi. Öne geçtikten sonra da ataklarını ve baskısını sürdüren Akgün'de maçı koparıp perdeyi kapatan isim 75. dakikada son haftaların formda oyuncusu Bayram Biçimli oldu. Üç puanı üç golle alan Akgünspor hem liderliğini sürdürdü

MEZARLIK'TAN TAKİBE DEVAM

Akgünspor'un lider olduğu 1. Amatör Ligde 5. Hafta maçları geride kaldı. Horozköy Mezarlıkspor, Murat Germen engelini Harun Erol'un attığı 3 golle aştı. "Kaos Tayfa" adlı müthiş bir seyirci desteğine sahip olan Mezarlıkspor, bu galibiyetle puanını 13 yaparak lider Akgün'ü takibe devam etti.

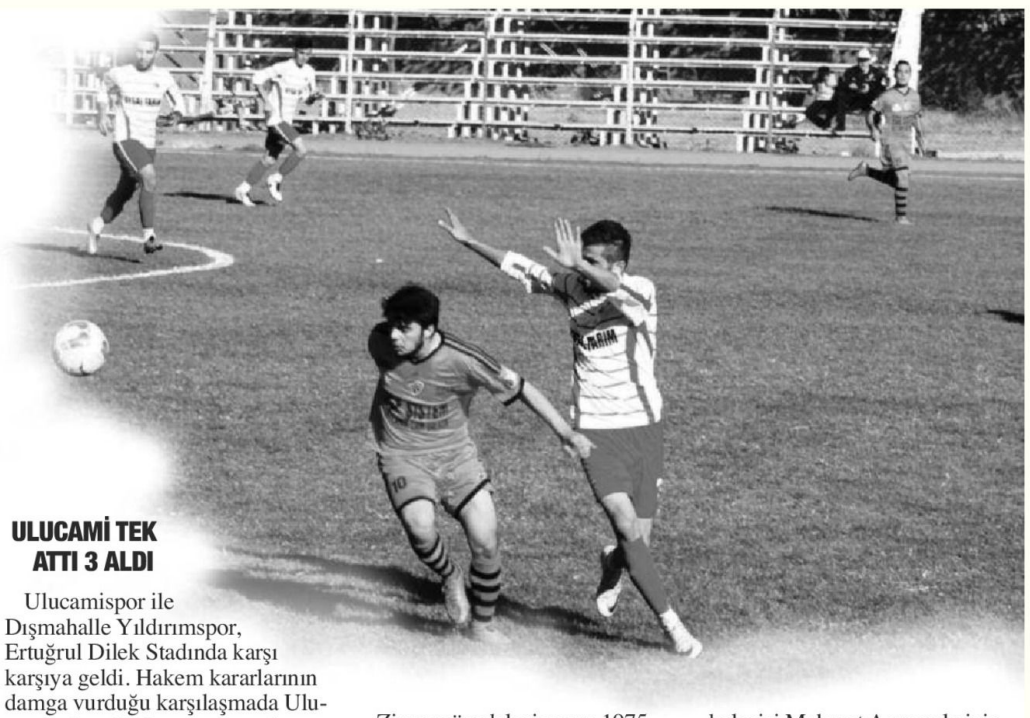

ULUCAMİ TEK ATTI 3 ALDI

Ulucamispor ile Dışmahalle Yıldırımspor, Ertuğrul Dilek Stadında karşı karşıya geldi. Hakem kararlarının damga vurduğu karşılaşmada Ulucami tek golle 3 puanı hanesine yazdırmayı bildi. Karşılaşmanın 75. Dakikasında Dışmahalle Yıldırımspor'un kullandığı frikikte kaleye yönelen topa yapılan elle müdahaleye devam kararı veren hakeme tepki gösteren Dış mahalle antrenörü Behçet Atlı, ardından da kulüp yöneticisi hakem tarafından tribüne gönderildi.

MALTA 7- YÖRÜKSPOR 3

Zirve mücadelesi veren 1975 Maltaspor, Yörükspor'u ağırladı. İlk yarıyı 22.dk'de Burhan, 37'de Tuğrul, 43'te Furkan'ın golleri ile 3-0 önde kapatan Malta, ikinci yarıda Onur Raşit'in 3 ve Rasim'in ayağından bulduğu 4 golle de maçı 7-3 kazandı. Yörükspor'un gollerini Serkan, Cem ve Soner atarken karşılaşmanın 55.dakikasında 1975 Malta, Cihan ile penaltıdan yararlanamadı. Cihan'ın kullandığı penaltıda Yörükspor kalecisi Mehmet Acar gole izin vermedi.

ALAYBEY-MERİÇ DOSTÇA

8 Eylül Stadında oynanan karşılaşmada ise son sıralarda bulunan Alaybeyspor ile Meriçspor karşı karşıya geldi. Meriçspor'un 2-0 öne geçtiği maçta Alaybeyspor bulduğu iki golle maçtan puan çıkarmayı başardı.

■ **Muharrem KAZER**

Kadın Futbolunda ligler 12 Kasım'da başlıyor

2016-17 Sezonu Kadın Futbolu 1, 2 ve 3. ligleri, 12 ve 13 Kasım 2016 tarihlerinde oynanacak ilk hafta müsabakaları ile başlayacak. Kadın Ligleri fikstür çekimi ise saat 16.00'da İstanbul Orhan Saka Amatörler Evi'nde gerçekleştirilecek grup kuralarının ardından belirlenecek

2016-2017 sezonunda Kadınlar 1.Ligi, Kadınlar 2. Ligi ve Kadınlar 3. Ligi'nde uygulanacak bazı önemli hususlar şu şekilde:

1) Kadınlar 1.Ligi, Kadınlar 2. Ligi ve Kadınlar 3. Ligi'ne katılacak kulüpler, Kadınlar Ligi katılım formu ve taahhütnamesini yukarıda belirtilen başvuru süresi içerisinde Gelişim Ligleri Müdürlüğü'ne ibraz etmek zorundadırlar. Bu zorunluluğa uymayan kulüpler lige alınmaz.

2) Lige katılamayan, ligden çekilen veya herhangi bir nedenle ligden çıkartılan kulübün o yaş kategorisinde oynamaya hak kazanmış tüm oyuncuları kulüplerinden muvafakatname almaksızın başka bir kulübe tescil edilebilirler.

3) Tüm takımlar müsabakalarda bir kadın yöneticiye saha içerisinde görev vermek zorundadır.

4) Kadınlar 1. Ligi'nde görev alacak olan teknik sorumluların, en az "UEFA B", Kadınlar 2. Ligi ve Kadınlar 3. Ligi'nde görev alacak olan teknik sorumluların ise en az "TFF C" antrenörlük lisansına sahip olmaları zorunludur.

5) Kadınlar 1.Ligi, Kadınlar 2. Ligi ve Kadınlar 3. Ligi'nde 01.01.1988 ilâ 31.12.2002 tarihleri arasında doğmuş futbolcular oynayabilirler. 31.12.1987 ve daha önce doğmuş olan en fazla 5 (beş) tane yaşı büyük kadın futbolcu esame listesine yazılabilir veya oynatılabilir. Kadınlar 1. Ligi ve Kadınlar 2. Ligi'nde 01.01.2002 ilâ 31.12.2002 tarihleri arasında doğmuş 2 (iki) futbolcu esame listesine yazılabilir veya oynatılabilir. Kadınlar 3. Ligi'nde ise 01.01.2002 ilâ 31.12.2002 tarihleri arasında doğmuş 4 (dört) oyuncu esame listesine yazılabilir veya oynatılabilir.

6) Kadınlar 1. Ligi takımlarının kadrosunda Türkiye'de en az 1 yıllık oturma iznine sahip 4 yabancı uyruklu futbolcu bulunabilir. Kulübün yabancı futbolcu kontenjanının herhangi bir nedenle azalması ve futbolcunun lisansının kulüpte olmaması halinde, kulüp transfer ve tescil dönemleri içerisinde olmak koşuluyla yeni yabancı futbolcu tescil edilebilir.

7) Kadınlar 2. Ligi ve Kadınlar 3. Ligi'nde yabancı uyruklu futbolcu oynayamaz. ■ **Spor Servisi**

Amatörde altıncı hafta maçları oynanacak

■ **Muharrem KAZER**

● **AMATÖRDE** heyecan devam ediyor. BAL, Süper amatör küme ve 1.amatör kümede hafta sonunda 26 müsabaka oynanacak.

Amatör kümelerde heyecan haftalar geçtikçe devam ediyor.1amatör erken başladığı için 6.hafta oynanırken süper amatör kümeye de ise 3.hafta maçları ile devam edecek. Maçlar öncesi puan durumu ve haftanın programı ise şöyle:

SÜPER AMATÖR LİG PUAN DURUMU

	A GRUBU TAKIMLAR	O	G	B	M	P
1	SARUHANLI BLD.	2	2	0	0	6
2	HOROZKÖY G.	2	2	0	0	6
3	YUNUSEMRE BLD.	2	2	0	0	6
4	SANAYİSPOR	2	2	0	0	6
5	DONATIM	2	1	0	1	3
6	KARAAĞAÇLI	2	1	0	1	3
7	ACARİDMAN	2	0	0	2	0
8	A.YILDIRIM	2	0	0	2	0
9	MÜTEVELLİ	2	0	0	2	0
10	HALİTPAŞA	2	0	0	2	0

	B GRUBU TAKIMLAR	O	G	B	M	P
1	AHMETLİ BLD.	2	2	0	0	6
2	KASABA	2	2	0	0	6
3	SALİHLİ BLD.	2	1	1	0	4
4	SARIGÖL G.B..	2	1	0	1	3
5	TURGUTLU BLD.	2	0	1	1	1
6	İSTASYON G	1	0	1	0	1
7	POYRAZ DAMLARI	2	0	1	1	1
8	DEMİRCİ BLD.	1	0	0	1	0
9	TIRAZLAR	2	0	0	2	0

1.AMATÖR PUAN DURUMU

	A.GRUBU TAKIMLAR	O	G	B	M	P
1	AKGÜNSPOR	5	5	0	0	15
2	H.MEZARLIKSPOR	5	4	1	0	13
3	1975 MALTA	5	3	2	0	11
4	ULUCAMİ	5	3	1	1	10
5	MURAT GERMEN	5	1	3	1	6
6	D.M.YILDIRIM	5	2	0	3	6
7	YÖRÜKSPOR	5	1	1	3	4
8	KARAOĞLANLI	5	0	2	3	2
9	ALAYBEY	5	0	1	4	1
10	MERİÇ	5	0	1	4	1

	B GRUBU TAKIMLAR	O	G	B	M	P
1	GÖRDES BLD.	4	4	0	0	12
2	SÜLEYMANLI	4	3	1	0	10
3	GÖRDES GÜNEŞLİ	4	3	0	1	9
4	AKSELENDİ	5	2	1	2	7
5	PAŞAKÖY	4	2	1	1	7
6	S.SOTES	4	2	0	2	6
7	KARABULUT	5	1	0	4	3
8	ÇAĞLAYAN	5	1	1	3	1
9	GÖLMARMARA	5	0	0	5	0

	C GRUBU TAKIMLAR	O	G	B	M	P
1	URGANLISPOR	5	5	0	0	15
2	KELİZAFER	5	4	0	1	12
3	SART BLD.	5	3	0	2	9
4	ÇEPNİDERE	5	3	0	2	9
5	SELVİLİTEPE	5	2	0	3	6
6	ALEM	5	1	1	3	4
7	SALİHLİGÜCÜ	5	0	1	4	1
8	KÖSEALİ	5	0	2	3	-1

KÖSEALİ DEN 3 PUAN SİLİNDİ

	D GRUBU TAKIMLAR	O	G	B	M	P
1	KULASPOR	5	4	1	0	13
2	KULA ÜLKÜ	5	3	1	1	10
3	SALİHLİSPOR	4	2	0	2	6
4	KİLLİK G.B	4	2	0	2	6
5	SELENDİ BLD.	4	2	0	2	6
6	YEŞİLYURT	4	1	0	3	3
7	ALAŞEHİR G.B.	4	0	0	4	0

TFF 1. Ligde 10. hafta maçları oynanacak

TFF 1. Lig'in 10. hafta programı açıklandı. Zorlu maçların oynanacağı TFF 1. Lig 10. hafta karşılaşmalarının programı ise şöyle:

10. HAFTA			
04.11.2016 Cuma			
MERSİN İDMANYURDU	MANİSASPOR	MERSİN STADYUMU	19.00
05.11.2016 Cumartesi			
DENİZLİSPOR	BALIKESİRSPOR	DENİZLİ ATATÜRK	13.00
ADANA DEMİRSPOR	ESKİŞEHİRSPOR	5 OCAK FATİH TERİM	17.00
SAMSUNSPOR	ŞANLIURFASPOR	SAMSUN 19 MAYIS	19.00
06.11.2016 Pazar			
YENİ MALATYASPOR	ÜMRANİYESPOR	MALATYA İNÖNÜ	13.00
BANDIRMASPOR	GİRESUNSPOR	BANDIRMA 17 EYLÜL	13.00
GAZİANTEP B.Ş. BLD. SPOR	ALTINORDU A.Ş.	KAMİL OCAK	16.00
SİVASSPOR	ELAZIĞSPOR	YENİ 4 EYLÜL STADI	17.00
GÖZTEPE A.Ş.	BOLUSPOR	BORNOVA DOĞANLAR	19.00

Arkas deplasmanından mutlu dönmek istiyorlar

● **BAŞ** Antrenör Bora Şensoy yönetimindeki Salihli Belediyespor Bayan Voleybol Takımı, konuk olacağı Arkaspor'u yenerek, deplasmandan mutlu dönmek istiyor.

Türkiye Bayanlar Voleybol 1. Lig A Grubu'nda mücadele eden 3 Manisa ekibinden birisi olan Salihli Belediyespor, ligin 4. haftasında Cumartesi günü deplasmanda İzmir ekiplerinden Arkaspor'un konuğu olacak. İzmir Atatürk Spor Salonu'nda saat 17.00'da başlayacak olan karşılaşmada yeşil-beyazlı ekip, rakibini yenerek deplasmanda ilk galibiyetini almak istiyor.

Baş Antrenör Bora Şensoy yönetimindeki Salihli Belediyespor, geride kalan 3 haftada sahadan 2 mağlubiyet ve 1 galibiyet ile ayrılmıştı.

Karşılaşma öncesi ev sahibi Arkasspor grupta 4 puanla 8. sırada yer alırken, Salihli Belediyespor ise 3 puanla 9. sırada yer alıyor. ■ **Spor Servisi**

Mersin'de kardeş payı

● **TFF** 1.Ligin 10.haftasında Mersin deplasmanına mutlak puan ya da puanlar için giden siyah beyazlılar kısır geçen maçtan 1 puanla dönüyor. Manisaspor böylelikle puanını 3'e çıkardı ve puan tablosundaki yerini korudu.

TFF 1.Ligin 10.haftasında ligin alt sıralarından kurtulmak isteyen iki takımın mücadelesi golsüz sona erdi ve puanlar paylaşıldı.

MAÇTAN DAKİKALAR

10. dakikada soldan Savaş'ın ceza alanına ortaladığı topu kaleci Mihaylov yumrukladı, Hakan Turan ceza alanın dışından kaleye vurdu, meşin yuvarlak yandan az farkla auta çıktı.

31. dakikada Sercan'ın sağ kanattan ceza alanına ortasında kafalardan seken topla arka direkte buluşan Bakaki'nin vuruşunda, meşin yuvarlak az farkla üstten auta çıktı.

42. dakikada Tita'nın pasında ceza alanı içinde topla buluşan Pedriel'i vuruşunda, meşin yuvarlak yandan auta çıktı.

68. dakikada Pedriel orta sahadan aldığı topla rakip sahaya sokuldu, Tolga ile yaptığı verkaç sonrası ceza alanı içinde kaleci ile karşı karşıya kaldığı anda vurdu, meşin yuvarlak yerden az farkla auta çıktı.

71. dakikada Ozan'ın ceza alanına ortasında arka direkte topla buluşan Bahattin'in vuruşunda top kaleci Mihaylov'dan döndü, dönen topu defans uzaklaştırdı.

74. dakikada ceza alanı içinde Güven'in kafa ile indirdiği topa yakın mesafeden Tita vurdu, meşin yuvarlak az farkla auta çıktı.

■ **Spor Servisi**

Stat: Mersin Stadyumu
Hakemler: Onur Karabaş xx, Seyfattin Ünal xx, Mehmet Salih Mazlum xx
Mersin İdmanyurdu: Mihaylov xx, Abdulkadir xx, Nurullah xx, Mitrovic xxx, Serol xx, Hakan Olkan x, Güven x, Tolga x (Ahmet dk. 83 ?), Tita xxx, Sinan Kaloğlu x (Mahmut dk. 61 x), Pedriel x
Yedekler: Hasan Daş, Kudbettin, Emre, Emrah, Furkan
Teknik Direktör: Yusuf Şimşek
Manisaspor: İsmail xx, Sercan xx, Emre Öztürk xx, Dimov xx, Erman xx, Metin xx, Savaş xx, Hakan Turan xx (Nivollo dk. 61 xx), Bakaki xx (Eneramo dk. 69 xx), Ozan xx (Mertan dk. 84 ?), Bahattin xx
Yedekler: Yağızcan, Gökcan, Nuri, Kaan
Teknik Direktör: Sait Karafırtınalar
Sarı kartlar: Mitrovic, Hakan, Nurullah (Mersin İdmanyurdu), Erman, Bahattin (Manisaspor)

Dolu dizgin yola devam

Geçtiğimiz yıl TVF Bayanlar Voleybol 3. Ligi'nde oynadığı 28 maçın 27'sini kazanarak bu sene yeni adıyla 1. ligde oynamaya hak kazanan Alaşehir Belediyespor ligin ilk üç maçından da galibiyetle ayrıldı.

Alaşehir Belediye Başkanı Dr. Gökhan Karaçoban'ın ilçedeki kız çocuklarının ve bayanların eğlenebileceği vakit geçirebileceği bir ortam oluşturmak için destek verdiği Alaşehir Belediyespor Bayan Voleybol takımı elde ettiği başarılarla artık adını tüm Türkiye'ye duyurmaya başladı. Geçtiğimiz sezon 28 maçın 27'sini kazanan bu sezon da 1. ligde oynadığı ilk üç hafta maçlarını kazanan Alaşehir Belediyespor yarın İstanbul'da Vakıfbank ile karşılaşacağı zorlu mücadele için hazırlıklarını sürdürüyor.

İki sezondur Alaşehir Belediyespor Bayan Voleybol Takımı'nın oyuncusu ve kaptanı olan Burcu Evin, "Maçlarımız ve güzel takımımızla antrenmanlarımızı devam ettirerek bu lige renk katmak için buradayız. Geçen sezon güzel bir istikrar yakalamıştık. 28 maçın 27'sini kazanarak bir üst lige çıkmaya hak kazandık. Bu sezon da ilk üç hafta maçlarımızı oynadık, şuan 3'te 3 gidiyoruz. Bu hafta dördüncü haftamıza hazırlanıyoruz" dedi.

EVİN: "HEDEFİMİZ LİGE RENK KATMAKTI"

Takım olarak hedeflerinin sezon başlarken lige renk katan ve can yakan bir takım olmak olduğunu vurgulayan Evin, "Bu hedefler doğrultusunda da şu an iyi gittiğimizi düşünüyorum. Hedefimiz takım olabilmekti, Alaşehir halkıyla bütünleşen bir takım olabilmekti. Şu anda iyi gittiğimizi düşünüyorum. Taraftarlarımız geçen seneden buyana bizi hiç yalnız bırakmadı. Bu sene ilk maçımızın içeride olması dolayısıyla yine bize gönülden destek vermeye devam ettiler. Gün geçtikçe ve başarımız arttıkça, onlar bizim sahadaki mücadelemizi gördükçe bu desteklerini artırarak devam ettiriyorlar. Bu da bizi canı gönülden mutlu ediyor. Biz hedefimizi iyi bir takım olmaktan yana kullandık bu sene. Sultanlar Ligi'nde oynamayı tabi isteriz ama bu sene geçen seneden biraz daha zor bir sene olacak. Çünkü bu ligde iddiasız takım yok ve her maç zor maç. O yüzden şuan için hedefimiz şu demek pek de doğru olmaz. Biz şu an sahada kendimizin neler yaptığıyla ilgileniyoruz. Daha sonra başarılar artarsa eğer tabii ki hedef değişikliği ve hedef büyüme olabilir. Neden olmasın?" diye konuştu.

Alaşehir Belediyespor'daki ikinci senesini yaşayan takımın ikinci kaptanı Tülay Öner ise şunları söyledi:

"Kaldığımız yerden devam ediyoruz diyebilirim. Geçen seneki başarılı bir sezonun ardından tekrar 3'te 3 yaparak yeni sezona hazırlanıyoruz. Bu başarı aslında Alaşehir'in uzun yıllardır beklediği bir başarıydı. Bunu geçen sene gerçekten zorlu bir süreçten sonra başardık. Taraftarımızla, halkımızla bütünleştik, herkesin desteğini hissediyoruz."

Takımın tek yabancı oyuncusu Venezuelalı Desiree Glod, geçen sene Peru'da oynadıktan sonra bu sene Alaşehir Belediyespor'a transfer olduğunu belirterek, takıma gelmesinde Burcu Evin'i tanıyor olmasının etkili olduğunu söyledi. Glod, "Burcu bana takımın hedefinin Play-Off oynamak olduğunu söyledi. O yüzden burayı tercih ettim. Burası güzel ve iyi bir takım. Daha önce Salihli Belediyespor'da oynadım. Burada her şey güzel olacak. Burası iyi bir takım" dedi.

3. ligde oynarken güzel bir kadro oluşturulduğunu anlatan Alaşehir Belediyespor Bayan Voleybol Takımı Yardımcı Antrenörü Murat Benekli ise şunları söyledi:

"Geçen sezon 28 maçta 27 galibiyet alarak şampiyonlukla taçlandırdık. Bu sezon da yine sponsor destekleriyle yeni adıyla 1. ligde eski adıyla 2. ligde güzel bir başlangıç yaptık. Bu başarılarda aynı zamanda Alaşehir'deki taraftarlarımızın özverisi vardı destekleri vardı. Her geçen hafta bize olan güvenlerini gösterdiler, tribünleri doldurdular. Bu sezona da 3'te 3 yaparak başladık. Bu hafta sonu İstanbul'da Vakıfbank ile oynayacağız. Hedefimiz bu sene ligin yeni takımı olduğumuz için güzel voleybol oynamak, seyircilerimize burada güzel voleybol izlettirmek ve voleybol camiasına Alaşehir Belediyespor'un geldiğini göstermek. Bu doğrultuda çalışmalarımız devam ediyor. İnşallah hedefimiz bu sene olursa Play-Off oynamak. Güzel bir ekip olduk. Güzel bir sezon geçiriyoruz inşallah böyle de biter."

ÇETİN: "İŞ AMACINI AŞTI"

Başantrenörü Kürşad Çetin ise, "Alaşehir'de yaşadığımız her şey bir rüya gibi. Koca bir kentin hikayesi haline geldi oyuncularımız, Alaşehirliler, altyapıdaki geleceğin küçük voleybolcular, antrenörlerimiz, yöneticilerimiz, belediye başkanımız, belediye meclis üyelerimizin hepsi bu hikayenin birer kahramanı oldu. Bu hikayenin kahramanı olmak bize mutluluk verdiği gibi bizi aşar oldu önüne geçemediğimiz mutlu bir eğlence haline geldi voleybol, her hafta sonu buluştuğumuz. Hatta ara ara hafta içi antrenmanlarımıza Alaşehirlilerin misafir olarak katıldığı bir yaşam alışkanlığı haline geldi. Yaptığımız en güzel şey voleybolu araç olarak kullanıp, Alaşehir'in sesini, üzümünü, ekmeğini, Alaşehir'in tüm güzelliklerini tüm Türkiye'ye tanıtmak. Hedefimiz bizim öyle şampiyonluklar, çok büyük başarılar değil. Sadece hedefimiz şu; sahamızda güzel voleybol izletebilmek. Alaşehir'de Alaşehirlilerle birlikte iyi vakit geçirebilmek. Bu şehrin insanının ne kadar iyi insanlar olduğunu gösterebilmek. Belediye Başkanımız Sayın Gökhan Karaçoban'ın söylediği gibi şehrimizde kız çocuklarının, bayanların vakit geçirebileceği, eğlenebileceği bir ortam oluşturabilmek. Tabi bunu yaparken dediğim gibi iş amacını aştığından artık Alaşehir tanıtımı da yapılmaya başlandı. Tüm Alaşehirlileri her hafta sonu maça bekliyoruz" ifadelerini kullandı. ■ **İHA**

Akhisar'ın aralıksız Fener mesaisi

● **SPOR** Toto Süper Ligin 10. haftasında Manisa 19 Mayıs Stadyumu'nda 6 Kasım Pazar günü saat 19.00'da konuk edeceği Fenerbahçe maçı hazırlıklarını sürdürdü.

Teknik Direktör Tolunay Kafkas yönetiminde gerçekleşen yeşil-siyahlıların idmanında dar alanda kısa paslaşmanın ardından çift kale taktik maçı gerçekleşti. Kafkas, Fenerbahçe'ye karşı, "Fatih, Serdar, Caner, Kadir, Tolga, Custodio, N'Guemo, Ömer, Mervan, Özer ve Hugo Rodallega" ilk 11'i ile çıkması bekleniyor. Akhisar Belediyespor'da sakat oyuncu bulunmazken kart cezalısı Miquel Lopes kadroda yer alamayacak.Fenerbahçe'yi yenecek güce sahip olduklarını altını çizen Akhisar Belediyespor Basın Sözcüsü İbrahim Evren Acar, zor müsabaka olacağını ancak zevki bir mücadele olacağının altını çizerek 3 puan almayı hedeflediklerini kaydetti. Halil Umut Meler yöneteceği karşılaşma 6 Kasım 2016 Pazar günü saat 19'da başlayacak.

Öte yandan Fenerbahçe taraftarına ayrılan 3 bin 500 kişilik Gediz Kal arkası tribünün yarısının satıldığı ve maç saatine kadar da kalan yarısının da satılması bekleniyor. Yeşil-siyahlılar yarın yapacağı sabah idmanı ardından öğleden sonra Manisa'da otele geçerek burada maç saatini bekleyeceği bildirildi. ■ **Spor Servisi**

Sultanlar Maltepe Yalı'ya Hazır

● **MANİSA** Büyükşehir Belediyespor Bayan Voleybol takımı, ligin 5'inci haftasında deplasmanda karşılaşacağı Maltepe Yalı Spor maçı öncesinde son idmanını gerçekleştirdi. Voleybol Şube Sorumlusu Tolga Tunç Çalışkan, İstanbul deplasmanını kayıpsız geçmek istediklerini belirtti.

Türkiye Bayanlar Voleybol 1. Ligi A Grubu 5'inci hafta maçında İstanbul temsilcisi Maltepe Yalı Spor ile karşılaşacak olan Manisa Büyükşehir Belediyespor, maç öncesi son antrenmanını gerçekleştirdi. Maçın oynanacağı 50. Yıl Spor Salonu'nda yaklaşık 1 saat süre antrenmanı Manisa Büyükşehir Belediyespor Voleybol Şube Sorumlusu Tolga Tunç Çalışkan ve Yönetim Kurulu Üyesi Orhan Haşim Elmalı da izledi. Baş Antrenör Süleyman Bozkan yönetiminde gerçekleşen antrenmanda oyuncuların moralli ve maça hazır oldukları gözlendi. Antrenman sonunda maçla ilgili düşüncelerini aktaran Manisa Büyükşehir Belediyespor Voleybol Şube Sorumlusu Tolga Tunç Çalışkan, İstanbul deplasmanından galibiyetle dönmek istediklerini ve oyuncuların maça moralli hazırlanmalarının önemli olduğunu söyledi.

■ **Spor Servisi**

MANİSA'NIN GÜR SESİ

Hür Işık

05 Kasım 2016 Cumartesi

Yok olmaya yüz tutmuş keçe sanatını yaşatıyor

Geçmişte Anadolu'da insanların günlük hayatlarının vazgeçilmezlerinden olan keçeyi günümüzde de yaşatmaya çalışan emekli Beden Eğitim Öğretmeni Emel Oğuz, Manisa'nın Gördes ilçesinde 88 üründen oluşan kişisel sergisini görücüye çıkardı.

Hayvansal liflerden genellikle yünün ısı, nem, basınç altında, sabun, yağ, asit yardımıyla birbirlerine kenetlenmelerini sağlayarak oluşturulan keçenin tarihin tozlu sayfalarına karışmaması için çaba gösteren emekli Beden Eğitim Öğretmeni Emel Oğuz, Gördes Kaymakamlığı ve Gördes Belediyesi'nin desteğiyle, "Geçmişten Geleceğe Geleneksel Keçe" adlı kişisel sergisini, Gördes Belediyesi Kültür Sarayı'nda açtı. Açılışa, Gördes Kaymakamı Turgay Hakan Bilgin, İlçe Garnizon Komutanı J. Yzb. Selim Kasacı, Gördes Belediye Başkanı Muhammet Akyol, İlçe Emniyet Amiri İsmail Çelebi, kamu kurum amirleri ve çok sayıda vatandaş katıldı. Açılış kurdelesinin kesilmesinin ardından sergi hakkında açıklamalarda bulunan Emel Oğuz, "Keçe yok olmaya yüz tutan el sanatı olduğu için onu yaşatabilmek adına, geçmişten geleceğe taşıyabilmek adına böyle bir çalışma yapmak istedim. Keçeyi büyük ustamız Mehmet Bilgiç ve onun öğrencisi olan Arzu Karagöz'den eğitim alarak öğrendim. İkisinin katkılarıyla bugünkü seviyeme ulaştım" dedi.

İlk kişisel sergisini Salihli'de, ikincisini ise Gördes'te açtığını kaydeden Oğuz, İstanbul'da da birçok karma sergiye katıldığını söyledi. Oğuz, keçe sanatının yaşatılması ve geleceğe aktarılması için katkı sağlamaya devam edeceğini sözlerine ekledi.

Orta Asya'dan Anadolu'ya kadar süregelen el sanatlarından biri olan keçeciliğin yaşatılması gerektiğini ifade eden Kaymakam Turgay Hakan Bilgin, "Keçecilik, geleneksel anlamında daha fazla ihtiyaçları gidermek amacıyla kullanılan bir ürün, şu anda gezdiğimiz sergide gördüğümüz kadarıyla bu sanatı farklı sanatlarla buluşturmak farklı objeler şeklinde tasarlayıp kullanmak mümkün, bu konuda çalışmalarını ilçemizde sergileyen Emel Oğuz hanımefendiye teşekkür ediyoruz ve sanat yaşamında başarılar diliyoruz" diye konuştu.

Sözlerine Emel Oğuz'u tebrik ederek başlayan Gördes Belediye Başkanı Muhammet Akyol ise "Bizim köyden bildiğimiz keçe, bizim zamanımızda kepenekti, yerde kilimdi, halıydı ama şimdi hayatımızın her alanında her safhasında kullanılabilecek hale gelmiş. Geçmişten geleceğe inşallah bu keçe sanatı yaşatılacak. Unutulmaya yüz tutmuş bu keçeyi Emel hanım da yaşatmaya ve gelecek nesillere taşımaya çalışıyor. Kendisini tebrik ediyoruz. Bu serginin açılmasında emeği geçen ve katkı sağlayan herkese teşekkür ediyoruz. İnşallah bunu ülke genelinde hatta uluslararası boyutta böyle bir serginin açılmasını istiyoruz ve bekliyoruz" dedi.

Sergide, sadece keçe kullanılarak hazırlanan kadınlara özel giysi ve aksesuarlar ile tablolar, sanatseverlerin beğenisine sunuldu. Sergide yer alan 88 eserin 5 Kasım Cumartesi gününe kadar sergileneceği belirtildi. ■ **İHA**