248 Proje 803 Milyon Liralık Yatırımlar Açılıyor

MANİSA Büyükşehir Belediyesi, MASKİ Genel Müdürlüğü ve Selendi, Alaşehir, Salihli ile Turgutlu belediyeleri tarafından kazandırılan eserlerin toplu açılış ve temeli, MHP Genel Başkanı Devlet Bahçeli'nin katılımlarıyla törenle gerçekleştirilecek. ◆ 7'de

MANİSA'NIN GÜR SESİ

Hür Işık 45.yıl

www.hurisikgazetesi.com 23 Kasım 2017 Perşembe 50 Kuruş

"Uygulamalı Girişimcilik Eğitimi İş Birliği Protokolü" imzalandı

■ Manisa Celal Bayar Üniversitesi, insanlığın bilgi dağarcığının inanılmaz bir hızla değiştiği, çeşitlendiği ve geliştiği günümüzde, imkân ve ihtiyaçlar doğrultusunda her geçen gün başarılı çalışmalara imza atmaya devam ediyor. ◆ 9'da

BAŞKAN ÇERÇİ KADINA KARŞI ŞİDDETLE MÜCADELE GÜNÜ ÖNCESİ KADIN STK'LARI AĞIRLADI

"KADINA ŞİDDET UYGULAMAK KABUL EDİLEMEZ"

✔ Yunusemre Belediye Başkanı Dr. Mehmet Çerçi, 25 Kasım Kadına Yönelik Şiddete Karşı Mücadele Günü öncesi Manisa'daki kadın sivil toplum örgütleri ile ilgili kurumların kadın temsilcilerini ağırladı. Türklerin anaerkil bir toplum yapısına sahip olduğunu hatırlatan Başkan Çerçi, **"Yeryüzündeki varlık nedenimiz kadın. Varlık nedenimize şiddet uygulamak kabul edilemez"** diye konuştu.

✔ Yunusemre Belediyesi, Manisa'daki kadın sivil toplum örgütleri ile ilgili kurumların kadın temsilcilerini Yunuspark'ta düzenlenen programda ağırladı. Etkinliğe Yunusemre Belediye Başkanı Dr. Mehmet Çerçi, Belediye Başkan Yardımcısı Şaver Yüksel, MAYEB Başkanı Mustafa Gürler, Manisa Aile ve Sosyal Politikalar İl Müdürü Murat Konan, Türk Kadınlar Konseyi Manisa Şube Başkanı Mübeccel Kafkaslı ile kadına şiddetle mücadele eden kurumların temsilcileri ile kadın sivil toplum kuruluşu temsilcileri katıldı. ◆ 3'te

MHP Grup Başkanvekili Erkan AKÇAY

MHP'Lİ AKÇAY DOĞUMUNUN 100. YILINDA ALPARSLAN TÜRKEŞ'İ MECLİSTE ANDI

■ Alparslan Türkeş'in doğumunun 100 üncü yılı münasebetiyle TBMM'de bir konuşma yapan MHP Grup Başkanvekili Erkan Akçay **"Başbuğ Türkeş ileri görüşlülüğü, isabetli tespitleri, vatan millet sevdalısı bir devlet adamı vasfıyla milyonlarca gencin yetişmesine vesile olmuş, bize Türk milliyetçiliği, ülkücülük ve Milliyetçi Hareket Partisi gibi büyük bir miras bırakmıştır."** dedi. ◆ 3'te

İŞADAMLARINA ARABULUCULUK SİSTEMİ ANLATILDI

■ Manisa Ticaret ve Sanayi Odası İş dünyasını yakından ilgilendiren bir konuyu daha gündeme taşıdı. Manisa Ticaret ve Sanayi Odası, Kasım ayı etkinlik programı çerçevesinde Manisa Arabuluculuk Derneği'nin koordinatörlüğünde düzenlenen 'Arabuluculukta Güncel Gelişmeler, Arabuluculuk Uygulamalarının İş Dünyasına Faydaları ve Zorunlu Arabuluculuk' konularının anlatıldığı bilgilendirme toplantısına ev sahipliği yaptı. ◆ 4'te

Turgutlu'ya Zeytin Desteği

Manisa Büyükşehir Belediyesi, kırsal alandaki üreticilere destek olmaya devam ediyor. Bu kapsamda Turgutlu ilçesindeki üreticilere de zeytin fidanları törenle teslim edildi. Kırsal alandaki üreticilere destek sağlamak amacıyla çalışmalarını sürdüren Manisa Büyükşehir Belediyesi Kırsal Hizmetler Dairesi Başkanlığı, Meyveciliği Geliştirme Projesi kapsamında zeytin fidanlarını üreticilerle buluşturuyor. ◆ 8'de

AK Parti Manisa İl Başkanı Berk MERSİNLİ

Mersinli halkla iç içe olmaya devam ediyor

■ Her gün farklı bir ilçede teşkilat ziyaretleri, esnaf ve vatandaş ziyaretleri gerçekleştirerek halkın taleplerini ve şikâyetlerini dinleyen AK Parti Manisa İl Başkanı Berk Mersinli geçtiğimiz akşam Adnan Menderes Mahallesinde vatandaşlarla bir araya geldi. ◆ 5'te

TFF 1. Lig'in 13. haftasında Adana Demirspor'u konuk edecek olan Grandmedical Manisaspor hazırlıklarına Tarık Almış Spor Tesisleri'nde gerçekleştirilen antrenman ile devam etti. ◆ 11'de

GRANDMEDICAL MANİSASPOR HAZIRLIKLARA DEVAM EDİYOR

Havamızı Koruyalım KOAH'sız Yaşayalım

■ T.C. Sağlık Bakanlığı ve Türk Toraks Derneği iş birliğiyle, "Dünya KOAH Günü Etkinlikleri" yapılarak; toplumumuzda, sağlık çalışanlarında ve sağlık yöneticilerinde KOAH farkındalığı ile bilincin artırılması sağlandı. ◆ 5'te

Fabrika işçileri hem yazdı hem oynadı

■ Manisa'da faaliyet gösteren bir fabrikada çalışan işçiler, iş güvenliğine dikkat çekmek ve farkındalık oluşturmak amacıyla yazdıkları tiyatro oyununu, hiç oyunculuk tecrübeleri olmamasına rağmen aileleri ve mesai arkadaşlarına sahnelediler. İşçilerin sahnedeki performansı büyük beğeni topladı. ◆ 6'da

RAZLISPOR SAHALARDA

Mahallenin eski sporcuları ile futbola gönül vermiş insanlar Mahalle Muhtarlarının öncülünde Razlıspor'u kurdular ve Kuruluşunun ilk yılında lige 2. Amatör Küme'de başlayacak. ◆ 11'de

MHP'li Öztürk: "Yerli elektrikli otomobil üretiminin üssü Manisa olmalıdır"

■ Milliyetçi Hareket Partisi (MHP) Manisa İl Başkanı Erkan Öztürk, Manisa'nın teknik imkanlar, lojistik ve yan sanayi konusunda çok güçlü ve tecrübeli olduğunu belirterek, yerli üretim elektrikli otomotiv fabrikasının Manisa'ya yakışacağını söyledi. ◆ 9'da

MHP İl Başkanı Erkan ÖZTÜRK

ALİME'DEN BAŞKAN ÇERÇİ'YE TEŞEKKÜR

■ Manisa'nın Alaşehir ilçesinde geçirdiği kaza sonrası omuriliği kırılan Alime Çolak, kendisine yardım elini uzatan Yunusemre Belediye Başkanı Dr. Mehmet Çerçi'yi ziyaret ederek yardımlarından dolayı teşekkür etti. ◆ 6'da

Manisa'da mangaldan zehirlenen bir kişi öldü

Manisa'nın Turgutlu ilçesinde, bağ evinde mangalla ısınmak isteyen 2 kişi dumandan etkilenirken, bir kişi öldü, bir kişi hastaneye kaldırıldı. ◆ 3'te

Yunus Emre Anadolu Lisesi, kütüphanesine kavuştu

Manisa'nın Kula ilçesinde eğitim-öğretim veren Yunus Emre Anadolu Lisesi'nin sosyal etkinlik salonu ve kütüphanesi düzenlenen törenle açıldı ◆ 5'te

emrehanzade45@gmail.com

EMRE HANZADE

AŞK RAHMETİ SIR ETTİ

"DOST İLİNDEN"

www.hurisikgazetesi.com 7

unlu_dyt@hotmail.com

Dyt. Ümmühan ÜNLÜ

KRAL MEYVE : AYVA

www.hurisikgazetesi.com 8

BAŞKAN ÇERÇİ KADINA KARŞI ŞİDDETLE MÜCADELE GÜNÜ ÖNCESİ KADIN STK'LARI AĞIRLADI

"VARLIK NEDENİMİZE ŞİDDET UYGULAMAK KABUL EDİLEMEZ"

Yunusemre Belediye Başkanı Dr. Mehmet Çerçi, 25 Kasım Kadına Yönelik Şiddete Karşı Mücadele Günü öncesi Manisa'daki kadın sivil toplum örgütleri ile ilgili kurumların kadın temsilcilerini ağırladı. Türklerin anaerkil bir toplum yapısına sahip olduğunu hatırlatan Başkan Çerçi, "Yeryüzündeki varlık nedenimiz kadın. Varlık nedenimize şiddet uygulamak kabul edilemez" diye konuştu.

Yunusemre Belediyesi, Manisa'daki kadın sivil toplum örgütleri ile ilgili kurumların kadın temsilcilerini Yunuspark'ta düzenlenen programda ağırladı. Etkinliğe Yunusemre Belediye Başkanı Dr. Mehmet Çerçi, Belediye Başkan Yardımcısı Şaver Yüksel, MAYEB Başkanı Mustafa Gürler, Manisa Aile ve Sosyal Politikalar İl Müdürü Murat Konan, Türk Kadınlar Konseyi Manisa Şube Başkanı Mübeccel Kafkaslı ile kadına şiddetle mücadele eden kurumların temsilcileri ile kadın sivil toplum kuruluşu temsilcileri katıldı.

"ÇALIŞMALARIMIZI BİRLİKTE YÜRÜTÜYORUZ"

Ülkemizde özellikle kadına yönelik en aza indirilmesi için Aile ve Sosyal Politikalar Bakanlığı bünyesinde kurulan Şiddet Önleme ve İzleme Merkezi sayısının Türkiye'de 68'e ulaştığını kaydeden Aile ve Sosyal Politikalar İl Müdürü Murat Konan, kadına şiddetle mücadele konusunda sivil toplum örgütleriyle işbirliği içerisinde olduklarını söyledi. Konan yaptığı konuşmada, "Bildiğiniz gibi 25 Kasım Kadına Yönelik Şiddete Karşı Mücadele Günü. Yunusemre Belediye Başkanımız Mehmet Çerçi'nin de desteğiyle etkinliklere erken başladık. Amacımız bu konuda bir farkındalık yaratmak. En önce yapılması gereken kadına yönelik şiddetin önlenmesi için iş birliği yapmak. Bu konuda sivil toplum örgütlerinin ve diğer kuruluşların iş birliği içerisinde olması gerekir. Manisa'da Şiddet Önleme ve İzleme Merkezi bulunuyor. Kamu kurumlarımızın da desteği ile Manisa'da var olan şiddet olgusunu en aza indirecek çalışmaları hep beraber yürütürüz. İyi bir aile yaşamını hep beraber sürdürürüz temennisi ile herkese teşekkür ediyorum" diye konuştu.

"KADIN BAŞ TACIDIR"

Türkiye'de son dönemde kadına yönelik artan şiddetin önlenmesinde çalışmalar yapıldığını belirten Yunusemre Belediye Başkanı Dr. Mehmet Çerçi ise, bu konuda özellikle kadınlara büyük görev düştüğünü kaydetti. Türk toplumunda kadının önemine dikkat çeken Başkan Çerçi, "Kadına karşı şiddet. Söylemesi bile ayıp geliyor. Kadın anne, kız kardeş, abla, anneanne, babaanne… Kısacası toplumun dinamiği. Cenab-ı Hakk'ın insanları yeryüzüne gönderirken insanların çoğalmasına vesile olacak her şeyi de öncelikle kadına vermiş. Yeryüzündeki varlık nedenimiz kadın. Varlık nedenimize şiddet uygulamak kabul edilemez. Tarihte kültürümüze baktığımızda baba elbette önemli ama anaerkil bir yapıya sahip olduğumuzu görürüz. Aileyi yöneten kadındır. Kültürümüzde kadın baş tacıdır. Ama maalesef kadına yönelik şiddette her geçen gün artıyor. Buna karşı önlemler alınmalı. Bu anlamda güzel çalışmalar yapılıyor. Biz de belediye olarak yapılacak çalışmalara destek olmaya devam edeceğiz" dedi.

YALNIZCA TÜRKİYE'NİN DEĞİL DÜNYANIN SORUNU

Türk Kadınlar Konseyi Manisa Şube Başkanı Mübeccel Kafkaslı ise medyada sürekli olarak bu tür olayların gündeme getirilmesinin sakıncalarına değinerek şunları söyledi: "Kadın erkek ayrımına karşıyız. Biz bir elmanın iki yarısıyız. Kadına şiddet sadece Türkiye'nin değil dünyanın en büyük sorunu. Çok medeni, ileri bildiğimiz devletlerde de bu sıkıntı üst sıralarda yer alıyor. Bizi onlardan ayıransa bunu dillendirmemiz. Kadına şiddet kabul edilemez. Ancak sık sık dillendirilmesi de alışkanlık haline gelmesine neden olabilir. Umuyoruz ki bundan sonraki süreçte bu tür olaylarla karşılaşmayalım" Etkinlikte sivil toplum kuruluşu temsilcileri de konu hakkındaki görüşlerini bildirdi. ■ YUNUSEMRE BLD. BASIN

MHP'Lİ AKÇAY DOĞUMUNUN 100. YILINDA ALPARSLAN TÜRKEŞ'İ MECLİSTE ANDI

Alparslan Türkeş'in doğumunun 100 üncü yılı münasebetiyle TBMM'de bir konuşma yapan MHP Grup Başkanvekili Erkan Akçay "Başbuğ Türkeş ileri görüşlülüğü, isabetli tespitleri, vatan millet sevdalısı bir devlet adamı vasfıyla milyonlarca gencin yetişmesine vesile olmuş, bize Türk milliyetçiliği, ülkücülük ve Milliyetçi Hareket Partisi gibi büyük bir miras bırakmıştır." dedi.

Milliyetçi Hareket Partisi Grup Başkanvekili Erkan Akçay Alparslan Türkeş'in doğumunun 100 üncü yılı münasebetiyle TBMM'de konuşma yaptı. Alparslan Türkeş'in, Sultan Alparslan'ın vefatından 845 yıl sonra, O'nun hayata gözlerini yumduğu gün 25 Kasım'da dünyaya geldiğine dikkat çeken Akçay "Başbuğ Türkeş doğumuyla adeta Alparslan'dan hem adını, hem ülküsünü devralmıştır." dedi.

Alparslan Türkeş'in devletin ve milletin her alanda kalkınması, yine kudret sahibi olması için düşünmeye başladığını belirten Akçay "Erken başlayan gönül ve beyin mesaisi, ileriki zamanlarda yazıya ve aksiyona geçirilmiş, 9 Işık Doktrini ile somutlaşmış, milletimizle paylaşılan bir düşünce sistemi ve kalkınma modeli halini almıştır." dedi.

MHP'li Akçay konuşmasına şöyle devam etti:"Alparslan Türkeş yüreğindeki millet ve vatan aşkıyla harp okuluna girdi. Ağustos 1938'de teğmenliğini Atatürk tasdik etti. Böylelikle Atatürk'ün imzasıyla asil Türk ordusunun şerefli bir subayı olmuştur. Başbuğ 27 yaşında dişiyle, tırnağıyla mücadele ettiği ülkü yolunda tabutluklarda işkenceye uğradı, tırnakları çekildi. 12 Eylül zindanlarında susturulmak istendi. Ancak ne O'nu susturabildiler; ne de kutlu davasını yok edebildiler.

1980 darbesine kadar Milliyetçi Hareket Partisi'nin 13 il başkanı, 44 ilçe başkanı, çoğu ailesiyle birlikte katledildi. Binlerce ülkücü şehit edildi. Ancak bunca saldırıya ve zulme rağmen ülkü çınarı büyüdükçe büyüdü.

"CESARETİN, FERASETİN, DİRAYETİN, İSLAM AHLAK VE FAZİLETİNİN ETE KEMİĞE BÜRÜNMÜŞ HALİDİR"

"Başbuğ Türkeş şöyle der: "Ülküsüz insan dümensiz, pusulasız bir gemi gibidir." Alparslan Türkeş ülkü sahibi bir fikir ve hareket adamıdır. Cesaretin, ferasetin, feragatin, dirayetin; Türklük gurur ve şuurunun, İslam ahlak ve faziletinin ete kemiğe bürünmüş halidir.

Genç yaşta gönlüne düşen sevdayı bir fikir hareketine dönüştürmüş, zamanın ve mekânın kervanına katmıştır. Milliyetçilik fikriyatını siyasetin merkezine oturtmuş, siyasi bir program haline getirmiştir. Bu siyasetin merkezinde millet ve demokrasi vardır. Millet ve milliyetçilik; çok partili demokrasiyi esas alan, kapsayıcı, toplayıcı, hiçbir farklılığı ayrılığa, ayrıcalığa gerekçe saymayı reddeden bütünleştirici bir anlayıştır bu. Bütün özellikleriyle, topyekûn varlığıyla ayrılık kabul etmeyen Türk milleti anlayışı ve siyasetidir bu. Bu nedenle MHP; milleti bir bütün olarak referans aldığı için etnikçiliğe ve ırkçılığa; demokrasiyi referans aldığı için de her türlü totaliterliğe ve faşizme karşıdır.

Başbuğ Türkeş yalnız Türkiye için değil, tüm Türk Dünyası için de bir lider olmuştur. O, Türk siyasetinin ve devlet hayatının mümtaz şahsiyeti olarak Türk milletinin devletiyle, vatanıyla onurlu bir şekilde kıyamete kadar yaşamasını ülkü edinmiştir.

"EMANETİ DEVRALAN KADROLAR BAYRAĞI DAHA İLERİYE TAŞIMAK İÇİN MÜCADELE EDİYOR"

"İleri görüşlü, isabetli tespitleri, vatan millet sevdalısı bir devlet adamı vasfıyla milyonlarca gencin yetişmesine vesile olmuş, bize Türk milliyetçiliği, ülkücülük ve Milliyetçi Hareket Partisi gibi büyük bir miras bırakmıştır. Milyonlarca seveni "Başbuğ Türkeş" nidalarıyla yüreklerinde Yesevi ateşi, gönüllerinde Yunus sevgisi, bakışlarında Fatih bakışı ve duruşlarında Atatürk duruşuyla kutlu yolu takip ediyorlar.

Emaneti devralan Ülkücü kadrolar bayrağı daha ileriye taşımak için mücadele etmektedir. Mekânı nur olsun, şahidimdir dediği şehitler yoldaşı olsun. Sözlerime son verirken Başbuğ Türkeş'in şu çağrısını büyük bir onurla tekrarlıyorum: "Davran ey Türkoğlu davran. Elde kalan son vatan parçasıdır. Bir bozkurt gibi davran. Gayrete gel, çalışmaya koyul. Eski günler yeniden doğsun. Zafer ve şan bayrakları ufuklara doğru yeniden açılsın. Her şeyin üstünde büyük Türkiye… Bizim bahtiyar Türkiye'miz yükselsin…"

■ ÖZLEM DOĞAN

Dyt. Ümmühan ÜNLÜ

unlu_dyt @hotmail.com

KRAL MEYVE : AYVA

www.hurisikgazetesi.com

Kış sofralarının vazgeçilmezi olan ayva oldukça lezzetli olmasının yanı sıra vitamin ve mineral deposu olarak sağlığımıza ve güzelliğimize de önemli katkılar sağlıyor. Tokluk süresini uzatmaktan saçları güçlendirmeye, midebağırsak hastalıklarından korumadan cildin genç kalmasına katkı sağlamasına kadar pek çok faydası olan ayvanın kalorisi de bir o kadar düşük.

Öyle ki 100 gramı sadece 40 kalori içeriyor. Ayvanın yaprağı meyvenin kendisinden ve kabuğundan çok daha fazla fenolik bileşik içeriyor. Bu nedenle ayva meyvesi için geçerli olan sağlık etkileri ayvanın yaprağı için de geçerli. Dolayısıyla özellikle ayva yapraklarını kurutup kış aylarında çay olarak tüketerek hem tadından faydalanabilir hem sağlığınıza katkı sağlayabilirsiniz. İşte size ayva tüketmeniz için 10 neden...

1-KİLO VERMEYE KATKI SAĞLIYOR

Ayva glisemik indeksi düşük bir meyve, yani kan şekerinizi çok hızlı yükseltmiyor. Dolayısıyla diyabetiniz varsa veya diyet yapıyorsanız ayvayı rahatlıkla tercih edebilirsiniz. Ayva ayrıca öğünlerde tercih ettiğinizde lifli yapısı sayesinde tokluk sürenizi uzatarak zayıflamanıza yardımcı oluyor. Diyette tatlı alternatifi arıyorsanız ayvayı haşlayıp ya da buharda pişirerek lezzetli tatlılar hazırlayabilirsiniz. Ancak ayvanın büyüklüğüne dikkat etmelisiniz. Ayvanın porsiyonu, yaklaşık büyük boy bir ayvanın yarısı kadardır.

2- BAĞIŞIKLIK SİSTEMİNİ GÜÇLENDİRİYOR

Ayvanın içeriğindeki C vitamini ve fitokimyasallar sayesinde bağışıklık sisteminizin güçlenmesine katkı sağlıyor. Ayva günlük C vitamini ihtiyacınızın 4'te 1'ini karşılayarak patojenlere, virüslere ve bakterilere karşı vücudunuzu koruyor. Gün içinde tercih edeceğiniz 2 veya 3 porsiyon (ihtiyacınıza göre değişiyor) meyvenin birini ayvadan yana kullanabilirsiniz.

3-SAÇLARIN UZAMASINA YARDIMCI OLUYOR

Demir, bakır ve çinko gibi mineraller bakımından oldukça zengin olan ayva artan kan dolaşımı ile saç diplerine daha bol oksijenin taşınmasına yardımcı olarak saçları güçlendirmesinin yanı sıra uzamasına da yardımcı oluyor.

4-CİLDİN GENÇ KALMASINA YARDIM EDİYOR

Kırmızı kan hücrelerinin üretimi için gerekli olan demir, bakır ve çinko mineralleri ayvada iyi oranlarda bulunuyor ayva tüketimiyle birlikte kırmızı kan hücrelerin üretimi arttırdığında dolaşımda taşınan oksijen miktarı yükselİR veDokulara daha çok oksijen gitmesi de daha sağlıklı, daha genç bir cilt anlamına geliyor.

5- KANSER RİSKİNİ AZALTIYOR

Serbest radikaller hücrelerin mutasyon geçirmesine, ölmesine veya kontrolsüz çoğalmasına sebep olarak kanser riskini arttırıyor. Antioksidan içeriği yüksek olan ayva, polifenoller yardımıyla vücudu serbest radikallere karşı koruyarak kanser riskini azaltıyor.

6-KALP DAMAR SAĞLIĞINI KORUYOR

Yüksek oranda potasyum içermesi sayesinde kan basıncını (tansiyonu) düşürmede etkili oluyor. Ayrıca çözünebilir bir lif olan pektinin ayvada yüksek olarak bulunması kolesterolü düşürmeye yardımcı oluyor. Ayva içeriğindeki demir, çinko ve bakır gibi mineraller sayesinde kan hücrelerinin yapımını ve kanın akışkanlığını artırarak dolaşım üzerine olumlu etkiler sağlıyor.

7-SİNDİRİME YARDIMCI OLUYOR

Gaz problemlerini gidermek, sindirime yardımcı olmak için haşlanmış ayvayı tercih edebiliriz. Ayva kabızlığa iyi geldiği gibi ishal gibi şikayetlerin önlenmesinde de kullanılabiliyor. İçerdiği yüksek lif sayesinde dışkının normal hacminin oluşmasına yardımcı oluyor. Ayvayı özellikle kaynatılmış olarak tercih etmenizde fayda var

8-BAĞIRSAK HASTALIKLARI RİSKİNİ AZALTIYOR

Ayva içerdiği liflerle bağırsak hastalıklarına karşı koruyucu etki gösteriyor. liflerin sindirim sistemi kanalında olumlu etkileri sayesinde, ayva tüketiminin inflamatuar bağırsak hastalıklarına yakalanma riskini azalttığına dikkat çekiyor. Ayrıca lifin içindeki kateşin ve epikateşinler de kolonda kanser yapıcı toksinlerin bağlanmasına ve zararının önlemesine yardımcı oluyor.

9- KANSIZLIĞA İYİ GELİYOR

Ayvadaki yüksek demir içeriği sayesinde kan hücrelerinin üretimi artıyor. Anemi problemi yaşıyorsanız ayva demir tüketimini arttırmak adına iyi bir alternatif olabiliyor.

10-KÖTÜ NEFES KOKUSUNU ÖNLÜYOR

Ayva anti-bakteriyel özelliği sayesinde birçok mikroorganizmanın vücutta çoğalmasına engel oluyor. Ağızdaki bakterileri yok ederek kötü nefes kokusunu hafifletici etki gösteriyor.

SAĞLIKLI GÜNLER DİLERİM...☺

Hamile kadına tekme davasında karar çıkmadı

Manisa'nın Turgutlu ilçesinde evinin önünde bulunan park alanında spor yaparken saldırıya uğrayan ve o dönem 4 aylık hamile olan 32 yaşındaki Ebru Tireli davası 21 Ocak 2018'e ertelendi.

Ebru Tireli'ye darp, aynı bölgede N.Ç.'yi taciz ettiği ve 14 yaşındaki bir kız çocuğu Y.Ş.A.'ya cinsel istismarda bulunduğu iddiasıyla toplam 26,5 yıl hapis cezası istemiyle hakkında dava açılan D.K.'nın yargılanmasına devam edildi. Adli kontrol şartıyla serbest bırakılan D.K. hakkında yine karar çıkmadı. Hamile olan Ebru Tireli'ye saldırmaktan ve hakaret suçlarından toplam 4 yıl, N.Ç.'ye yönelik cinsel saldırı ile hakaret suçlarından toplam 14,5 yıl hapis cezasına çarptırılması istenen D.K. hakkında Turgutlu 4. Asliye Ceza Mahkemesinde dava açıldı. D.K.'nın, daha önce 14 yaşındaki Y.Ş.A.'ya cinsel istismarda bulunduğu gerekçesiyle hakkında aynı mahkemede 8 yıla kadar hapis cezası istemiyle açılan dava da bu dosyayla birleştirildi. Davanın 03 Mart'ta yapılan üçüncü duruşmasında ifade veren Y.Ş.A. şikayetinden vazgeçmişti.

Davanın bugün Turgutlu 4. Asliye Ceza Mahkemesinde yapılan 5. duruşmasında tarafların yer almaması nedeniyle hakim duruşmayı 21 Ocak 2018 tarihine erteledi. ■ İHA

Manisa'da mangaldan zehirlenen bir kişi öldü

Manisa'nın Turgutlu ilçesinde, bağ evinde mangalla ısınmak isteyen 2 kişi dumandan etkilenirken, bir kişi öldü, bir kişi hastaneye kaldırıldı.

Olay, Manisa'nın Turgutlu ilçesine bağlı Yüksek Çıvgalı mevkinde meydana geldi. Edinilen bilgiye göre, bir bağ evinde konaklayan 49 yaşındaki kadın N.S. ile Ş.P. isimli erkek şahıs ısınmak için yaktıkları mangalı bağ evine soktular. F.E. isimli başka bir şahsa ait olduğu öğrenilen bağ evinde ısınmak isteyen N.S. ile Ş.P., mangaldan çıkan dumandan etkilendi. Sabah fenalaşarak uyanan Ş.P., arkadaşı N.S.'nin de hareketsiz yattığını fark etti. Ş.P.'nin yakınlarından yardım istemesi üzerine olay yerine jandarma ve sağlık ekipleri intikal etti. Sağlık ekipleri 49 yaşındaki N.S.'nin öldüğünü tespit ederken, dumandan etkilenen Ş.P. önce Turgutlu Devlet Hastanesine daha sonra da Ege Üniversitesi Tıp Fakültesi Hastanesine sevk edildi.

N.S.'nin cenazesi savcılık incelemesinin ardından kesin ölüm nedeninin belirlenmesi için İzmir Adli Tıp Kurumuna gönderilirken, olayla ilgili soruşturma başlatıldı.

■ İHA

$	€
ALIŞ 3,9458	ALIŞ 4.6464
SATIŞ 3.9470	SATIŞ 4.6470

Ç. KURU ÜZÜM FİYATLARI
3,80₺ 4,30₺
PAMUK FİYATLARI
ST-1 2,60₺

NAMAZ VAKİTLERİ

İmsak	06:27	İkindi	15:37
Güneş	07:54	Akşam	18:00
Öğle	13:04	Yatsı	19:21

05 Rebîulevvel 1439

Hür Işık

İşadamlarına Arabuluculuk Sistemi Anlatıldı

Manisa Ticaret ve Sanayi Odası İş dünyasını yakından ilgilendiren bir konuyu daha gündeme taşıdı. Manisa Ticaret ve Sanayi Odası, Kasım ayı etkinlik programı çerçevesinde Manisa Arabuluculuk Derneği'nin koordinatörlüğünde düzenlenen 'Arabuluculukta Güncel Gelişmeler, Arabuluculuk Uygulamalarının İş Dünyasına Faydaları ve Zorunlu Arabuluculuk' konularının anlatıldığı bilgilendirme toplantısına ev sahipliği yaptı.

Manisa Ticaret ve Sanayi Odası Bülent Koşmaz Hizmet Binası'nda gerçekleşen bilgilendirme toplantısında Manisa Arabulucular Derneği Yönetim Kurulu Üyesi Av. Nilay Yaşır, Arabuluculukta Güncel Gelişmeler, Yeditepe Arabulucular Derneği Başkanı Av.Tufan Uz, Arabuluculuğun İş Dünyasına Katkıları ve Manisa Arabulucular Derneği Başkanı Av. Jülide Kıyak Anık ise İş Hukukundaki Zorunlu Arabuluculuk Uygulaması konularında katılımcıları bilgilendirdiler.

Manisa Ticaret ve Sanayi Odası üyelerinin katılımıyla gerçekleşen toplantının açılışında konuşan Manisa Arabulucular Derneği Başkanı Avukat Jülide Kıyak Anık, 1 Ocak 2018 yılı itibariyle iş davaları açılırken artık önce arabulucuya başvurulması şartının aranacağını söyledi. İş Mahkemeleri Kanun Tasarısı'nın yasalaşması ve zorunlu arabuluculuk uygulamasının hayata geçeceğini ve bu sistemle iki yıl süren iş davalarının bir veya birkaç günde çözüleceğini dile getiren Anık, "Yıllardır bir arada üretim ve hizmet sağlayan işçi ve işverenler arabuluculuk sistemiyle yargıya gitmeden uyuşmazlıklarını çözecek. Arabuluculukta taraflar kararları kendileri verecekleri için hasım olarak değil el sıkışarak ayrılacaklar" diye konuştu.

HANGİ KONULARDA ARABULUCUYA GİDİLEBİLECEK?

Arabulucuya başvurma zorunluluğu için alacak veya tazminat talebinin iş ilişkisinden kaynaklanmasının gerekeceğinin altını çizen Anık, şunları kaydetti: "İşçi kıdem, ihbar gibi tazminat ve fazla mesai, yıllık izin gibi ücret; işveren de alacak ve tazminat kalemleri için dava açmadan önce arabulucuya başvuracak. İşçi veya işverenin iş ilişkisi kapsamında birbirlerine hakaret etmekten kaynaklanan ya da işçinin iş yerindeki işverene ait mal ve malzemelere zarar vermesinden doğan tazminat talepleri de dava açılmadan önce arabulucuya götürülecek. İş kazası veya meslek hastalığından kaynaklanan maddi, manevi tazminat davaları, bunlarla ilgili rücu davalarında, zorunlu arabuluculuk şartı aranmayacak."

Manisa Arabulucular Derneği Başkanı Avukat Jülide Kıyak Anık, uyuşmazlığın taraflarından birinin geçerli bir mazeret göstermeden ilk toplantıya katılmaması halinde, arabuluculuk faaliyetinin sona ermesi durumunda toplantıya katılmayan tarafın davada kısmen veya tamamen haklı çıksa bile yargılama giderinin tamamından sorumlu olacağını, ayrıca bu taraf lehine vekâlet ücretine hükmedilmeyeceğini ifade etti.

Arabuluculuk bürosuna başvurulmasından, son tutanağın düzenlendiği tarihe kadar geçen sürede zaman aşımının duracağını anlatan Anık, "Arabuluculuk görüşmelerine taraflar bizzat, kanuni temsilcileri veya avukatları aracılığıyla katılabilecek. İşverenin yazılı belgeyle yetkilendirdiği çalışanı da görüşmelerde işvereni temsil edebilecek ve son tutanağı imzalayabilecek. Arabuluculuk görüşmeleri, taraflarca aksi kararlaştırılmadıkça, arabulucuyu görevlendiren büronun bağlı bulunduğu adli yargı ilk derece mahkemesi adalet komisyonunun yetki alanı içinde yürütülecek" ifadesini kullandı.

Anık, tarafların çözüm üretemediklerinin ortaya çıkması halinde arabulucunun çözüm önerisi yapabileceğini sözlerine ekledi.

Hukuk uyuşmazlıklarının ekonomik, hızlı, gizli ve gönüllü çözümü olan Arabuluculuk Sistemi hakkında detaylı bilgilendirmenin yapıldığı toplantının son bölümünde ise katılımcılardan gelen sorular konuşmacılardan tarafından cevaplandırıldı.

■ AZİZE MERAL

"Sağlıkta En İyisini İstemek Hakkınız"

Randevu İçin
0 236 302 02 02

Türkiyenin Heryerinden
444 4 145

www.grandmedicalhospital.com.tr

Servis sürücülerine yeni yönetmelik anlatıldı

Manisa'nın Kula ilçesinde toplu taşıma servis sürücülerine okul servis araçları yönetmeliğinde yapılan değişiklikler hakkında bilgi verildi.

Manisa İl Milli Eğitim Müdürlüğü ve Kula İlçe Milli Eğitim Müdürlüğünce 15 Temmuz İmam Hatip Ortaokulu Konferans Salonu'nda düzenlenen toplantıda, İl Milli Eğitim Müdür Yardımcısı Mehmet Emin Ercan tarafından servis sağlayıcılarına, okul müdürlerine ve servis şoförlerine 'Okul Servis Araçları Yönetmeliği'ndeki değişen maddeler anlatıldı. Toplantının açılış konuşmasını yapan İlçe Milli Eğitim Müdürü Adem Sümen, Okul Servis Araçları Yönetmeliğindeki bazı maddelerde değişik yapıldığını belirterek, "Bu tür etkinliklerde bize desteğini esirgemeyen il milli eğitim müdürlüğümüze teşekkür ederim, her zaman yanımızdalar. Mevzuatta, bizim zarara uğramamız için gereken hatırlatmaları yapmak için buradalar" dedi. Yönetmelik hakkında bilgi veren Manisa İl Milli Eğitim Müdür Yardımcısı Mehmet Emin Ercan ise "Yeni yönetmelikteki değişiklikleri 30 Eylül tarihine kadar servis sürücülerinin yapması gerekiyor. Bu eksikliklerin giderildiği araçlar, tarafımızdan açılacak ihaleye girebilecekler. Aksi halde ihaleyi girme şansınız olmayacak. Önünüzde daha bir yıllık süre var. Son günü beklemeden bir an önce sizden istenenleri yapmanız daha doğru olacaktır" dedi.

Toplantıya, Manisa İl Milli Eğitim Müdür Yardımcısı Mehmet Emin Ercan, Kula İlçe Milli Eğitim Müdürü Adem Sümen, İlçe Milli Eğitim Şube Müdürü Hüseyin İzci, okul müdürleri, servis sağlayıcı firma yetkilileri ve servis şoförleri katıldı. ■ İHA

Demirci'de yaban hayat unutulmadı

Manisa'nın Demirci ilçesinde kar yağışı nedeniyle yiyecek bulmakta güçlük çeken yaban hayvanları için doğaya yiyecek bırakıldı.

Manisa'nın Demirci ilçesinde geçtiğimiz gün yağan kar yaban hayatını da olumsuz etkiledi. Demirci'de kar yağışı nedeniyle yiyecek bulmakta güçlük çeken hayvanlar da unutulmadı. Yaban hayvanları için Manisa Büyükşehir Belediyesi Demirci Koordinatörlüğü tarafından esnaflardan ve lokantalardan temin edilen ekmek, kemik, simit, atık hayvansal yağlar, kuşlar için de buğday atık yemekler doğaya bırakıldı. Yaban hayatının önemli olduğuna vurgu yapan Manisa Büyükşehir Belediyesi Demirci Koordinatörü Kazım Aysan, "Kış dönemlerinde, yabani ortamlarda hayatını sürdüren hayvanlar için yem takviyesi yapıyoruz. Bayat ekmek ve yemleri doğadaki ağaç dipleri ve taş oyuklarına özenle bırakıp onlara bir şekilde destek sağlamaya çalışıyoruz" dedi. ■ İHA

Gazetemizin Hür Işık'ın Dağıtım Alanı

Gazetemizin hergün Manisa Merkez ve saruhanlı ilçesine dağıtımı yapılmaktadır. Ayrıca haftalık olarak düzenli bir şekilde aşağıdaki ilçelerimize yanlarında belirtildiği günlerde dağıtımı yapılmaktadır.

PAZARTESİ	: Kırkağaç-Soma
SALI	: Akhisar-Gölmarmara-Gördes
ÇARŞAMBA	: Salihli-Köprübaşı
PERŞEMBE	: Turgutlu-Ahmetli
CUMA	: Alaşehir-Sarıgöl
CUMARTESİ	: Kula-Selendi-Demirci

Hür Işık
23 KASIM 2017 PERŞEMBE
GÜNLÜK-AKTÜEL-SİYASİ GAZETE
YIL: 45 SAYI: 14335 YAYIN TÜRÜ: Yerel Süreli
MANİSA HÜR EKSPRES GAZETECİLİK MATBAACILIK YAYINCILIK TİCARET A.Ş. adına
İMTİYAZ SAHİBİ
Dr. Üzeyir DİNDAR
Genel Müdür: Sadık DEMİRAY
Genel Yayın Yönetmeni: Fatih AKOVA
Yazı İşleri Müdürü: Meral TÜRETKEN
Haber Editörü: Derya ÖZTÜRK
Muhabir: Muharrem KAZER

Abone Ücretleri
6 Aylık Abone :70 TL
Yıllık Abone :125 TL
Zayi İlanı 15 TL

Adres :1. Anafartalar Mah. 1714 Sokak 2/7 Şehzadeler/ MANİSA
web : www.hurisikgazetesi.com
e-mail : info@hurisikgazetesi.com
İrtibat Tel: (0236) 231 59 16 Faks: (0236) 239 31 95

Yazıların hukuki sorumluluğu yazarlarına aittir. Gönderilen yazılar iade edilmez. Gazetemizin ismi zikredilerek iktibas yapılabilir
Dizgi :Hayat Sağlık Eğitim Basın ve Yayın Ltd. Şti.
Tel& Faks : 231 59 16 MANİSA
BASKI : MNS Matbaacılık Gazetecilik Basım Yayın Dağıtım İthalat İhracat Sanayi ve Ticaret Ltd. Şti Güzelyurt mh. 5781 sk. No:18/A
TEL : 233 35 89
DAĞITIM : MNS Matbacılık
TEL : (0236) 250 50 40 - 0543 932 63 03
ADRES : Yarahasanlar Mh. İbrahim Gökçen Bulvar No:60

Gazetemizin Basın, Yayın, İlke ve Ahlak kurallarına uymaya söz vermiştir.

ZAYİ İLANI

Büyükşehir Belediyesi personel kimlik kartım kaybolmuştur. Hükümsüzdür. Kurum Sicil No:4154173 TC.13916683052
BİLAL EFE

MCBÜ "Dünya Spor Bilimleri Kongresi"

Manisa Celal Bayar Üniversitesi Spor Bilimleri Fakültesi tarafından düzenlenecek olan "Dünya Spor Bilimleri Araştırmaları Kongresi'ni 23-26 Kasım 2017 tarihleri arasında tarih ve kültür başkentlerinden birisi olan Manisa ilimizde gerçekleştirecek olmanın haklı gururunu ve heyecanını yaşıyoruz. Ayrıca Manisa Celal Bayar Üniversitesi'nin 25. Yılı olması nedeniyle de bizler için özel ve önemli bir anı sizlerle de paylaşmak istiyoruz.

Alanında uzman birçok ulusal ve uluslararası davetli spor bilim insanının iştirakı ile spor bilimlerine katkı sağlamayı hedeflediğimiz kongremizi, siz değerli spor bilimcilerinin de desteği ile bilimsel bir şölene dönüştürmeyi hedefliyoruz.

Kongremizde spor bilimlerindeki ana konuların yanı sıra "Dijital Spor" olarak da özel konu başlığına yer verilecek ve paylaşımlarda bulunulacaktır. "Geçmişten Geleceğe Spor Bilimleri ve Manisa" sloganı ile çıktığımız bu yolda çok değerli katılımlarınızla 23-26 Kasım 2017 tarihleri arasında, Manisa Büyük Saruhan Otel'de sizleri kongremizde görmek üzere davet ediyoruz. ■ MCBÜ BASIN

BUGÜN
16/3°C
YARIN
118/3°C

NÖBETÇİ ECZANELER	
Özalp Eczanesi	0236 238 77 33
Borsa Eczanesi	0236 232 42 90
İrier Eczanesi	0236 232 60 10

Hürışık

Mersinli halkla iç içe olmaya devam ediyor

Her gün farklı bir ilçede teşkilat ziyaretleri, esnaf ve vatandaş ziyaretleri gerçekleştirerek halkın taleplerini ve şikâyetlerini dinleyen AK Parti Manisa İl Başkanı Berk Mersinli geçtiğimiz akşam Adnan Menderes Mahallesinde vatandaşlarla bir araya geldi.

Vatandaşla sürekli bir araya gelerek taleplerini ve şikâyetlerini dinleyen AK Parti Manisa İl Başkanı Berk Mersinli geçtiğimiz akşam Adnan Menderes mahallesinde kahvehanede vatandaşlarla bir araya gelerek sohbet etti. Başkan Mersinli'ye mahalle ziyareti esnasında AK Parti Şehzadeler İlçe Başkanı Ahmet Tonguç ve yönetimi eşlik ettiler.

AK Parti teşkilatları olarak her zaman birlik ve beraberlik içerisinde şehre hizmet etmek için gayret ettiklerini ifade eden AK Parti Şehzadeler İlçe Başkanı Ahmet Tonguç "AK Parti olarak her zaman bu şehre hizmet etmek için çaba ve gayret gösteriyoruz. Bu noktada AK Parti teşkilatları olarak büyük bir ahenk içerisinde çalışmalarımızı sürdürüyoruz. Bunun yanı sıra Belediye Başkanlarımız büyük bir azimle hizmetlerini sürdürüyorlar. Bizlerde AK Parti yöneticileri olarak sizlerin sorunlarının çözülmesi yönünde gayret gösteriyoruz. Bu akşam bizleri böylesine sıcak bir ortamda ağırladığınız için teşekkür ediyorum" dedi

"ADNAN MENDERES HALKI HER ZAMAN BİZE DESTEK VERMİŞTİR"

Adnan Menderes Mahallesindeki seçmenlerin her seçimde AK Parti'ye büyük destekler verdiğinin altını çizen AK Parti Manisa İl Başkanı Berk Mersinli "Öncelikle bizleri ağırladığınız için çok teşekkür ediyorum. Adnan Menderes Mahallemizi önemsiyoruz. Bu bölgede yaşayan halkımız tüm seçimlerde bizlere büyük destekler vermiştir. Bu nokta sizlere bir kez daha çok teşekkür ediyorum. Gerçekten de Şehzadeler Belediye Başkanımız ilçesinde ki tüm mahallere azami ölçüde hizmetler götürüyor. Adnan Menderes Mahallesi de gerek sosyal donatı alanları noktasında gerekse halkımızın ihtiyaçları noktasında belediyemizden hizmetlerini imkânlar ölçüsünde alıyor. Geçtiğimiz ay açılışı gerçekleştirilen Çok Amaçlı Salon buna en büyük örnektir. Ben inanıyorum ki hizmetlerden daha da fazla faydalanmaya devam edecek. Geçmişte siyasiler sadece seçim dönemleri bu tür kahve toplantıları düzenler sonrasında bir daha buralara uğramazdı. Ancak AK Parti teşkilatlarıyla bu son buldu. Bizler AK Parti yöneticileri olarak Cumhurbaşkanımız ve Genel Başkanımız Recep Tayyip Erdoğan'ın da talimatıyla sürekli halkımız ile iç içe oluyor onların sorunları vatandaşımızın ayağına giderek dinliyoruz. Ben AK Parti İl Başkanı olarak sürekli ilçelerimizde sürekli olarak vatandaşlarımız ile bir araya gelmeye özen gösteriyorum. Bugün de istedim ki Adnan Menderes Mahallemizde yaşayan siz vatandaşlarımızla bir araya gelip sizlerin sorunlarını dinleyelim. Bugün bizleri samimi ve sıcak bir şekilde karşıladığınız için hepinize çok teşekkür ediyorum" dedi.

■ AZİZE MERAL

Havamızı Koruyalım KOAH'sız Yaşayalım

T.C. Sağlık Bakanlığı ve Türk Toraks Derneği iş birliğiyle, "Dünya KOAH Günü Etkinlikleri" yapılarak; toplumumuzda, sağlık çalışanlarında ve sağlık yöneticilerinde KOAH farkındalığı ile bilincin artırılması sağlandı.

Bu kapsamda Manisa Celal Bayar Üniversitesi Tıp Fakültesi Göğüs Hastalıkları Anabilim Dalı tarafından da Hasta Eğitim Toplantısı düzenlendi. MCBÜ Hafsa Sultan Hastanesinde düzenlenen ve KOAH hastalarının katıldığı toplantıda konuşan MCBÜ Tıp Fakültesi Göğüs Hastalıkları Anabilim Dalı Öğretim Üyesi Prof. Dr. Ayşın Şakar Coşkun, "Kronik (müzmin) Obstrüktif (tıkayıcı) Akciğer Hastalığının kısaltılmış ismi olan KOAH, zararlı toz, gaz ve parçacıkların solunması sonucu hava yollarında ve akciğerlerde gelişen mikrobik olmayan iltihabın neden olduğu, hava yollarının daralması ve tıkanması ile sonuçlana,n genellikle ilerleyici özellikte bir hastalıktır. KOAH, tüm dünyada önemli bir halk sağlığı sorunu olmasına karşın, kamuoyu tarafından yeterince bilinmemektedir. Toplumumuzda 40 yaş üstü her 5 kişiden birinde KOAH vardır. Oysa 10 KOAH hastasının sadece biri doktora başvurmuş ve doğru tanı alabilmiştir.

KOAH'ın temel nedeni olan kirli hava soluma sorunu, son 200 yılda sanayi devrimi sonrasında ortaya çıkan bir gerçekliktir. KOAH'lı hastaların ve bu hastalıktan ölen kişilerin dünyadaki dağılımına bakıldığında, %90'dan fazlasının düşük-orta gelirli yoksul ülkelerde yaşayan insanlar olduğu görülmektedir. Anne karnından itibaren gerek iç ortamlarda (ev, işyerleri), gerekse dış ortamlarda soluduğumuz zararlı duman, gaz ve küçük parçacıklar nedeniyle KOAH oluşabilmektedir. Tütün dumanı, termik santraller, fabrikalar ve trafikteki arabaların egzozlarından çevreye yaydıkları kirli hava, ısınma ve yemek pişirme amaçlı evlerdeki soba veya ocaklarda yakılan odun, tezek, ağaç kökleri ve kömürün dumanı ve tozlu dumanlı işyerlerinde soluduğumuz kirli hava hastalığa neden olan en önemli sebeplerdir.

KOAH ilerleyici bir hastalık olmasına karşı önlenebilir ve tedavi edilebilir bir hastalıktır. Hastalık genellikle 40 yaşından sonra ortaya çıkmakta ve kendini uzun süreli nefes darlığı, öksürük ve balgam ile göstermektedir. Bu belirtiler hastalık ilerledikçe artmaktadır. Hastalık spirometri diye adlandırılan basit bir "nefes ölçüm testi" ile kolayca teşhis edilebilmektedir. KOAH'lı bir hastanın yapması gereken ilk iş sigarayı bırakmak amacıyla hekime başvurmasıdır. Bunun dışında, diğer zararlı toz ve dumandan uzak durulması, ortam havasının temiz tutulması, grip ve zatürre aşılarının yapılması ve nefes yoluyla alınan ilaç tedavisinin yanı sıra fiziksel aktivitenin önerilmesi ve uygulanmasının sağlanması; hem hastalık gelişimi, hem hastalığın ilerlemesi ve kötü sonuçlarının önlenmesinde önemli adımlardır.

T.C. Sağlık Bakanlığı ve Türk Toraks Derneği olarak, GARD Türkiye (Kronik Havayolu Hastalıkları Önleme ve Kontrol Programı) çerçevesinde; tüm hekimleri, kamu yetkililerini, ulusal örgütleri, ulusal ve yerel medyayı birlikte çalışmaya davet ediyoruz. Gelecek nesillerimiz için herkesin el birliği içerisinde temiz hava ortamını sağlaması ve koruması gerekmektedir. Solunan ortam havasını temiz tutarak KOAH'tan korunabiliriz" diye konuştu. ■ MCBÜ BASIN

Yunus Emre Anadolu Lisesi, kütüphanesine kavuştu

Manisa'nın Kula ilçesinde eğitim-öğretim veren Yunus Emre Anadolu Lisesi'nin sosyal etkinlik salonu ve kütüphanesi düzenlenen törenle açıldı

Açılış törenine Kula Kaymakamı Osman Güven, Belediye Başkanı Hüseyin Tosun, İlçe Milli Eğitim Müdürü Adem Sümen, Şube Müdürü Hesiyin İzci, öğretmen ve öğrenciler katıldı. Kütüphane için kitap kampanyasına başlattıklarını belirten Yunus Emre Anadolu Lisesi Müdürü Yunus Aydın "Yemek, içmek nasıl bedenimizin ihtiyacı ise kitap okumak da ruhumuzun vazgeçilmez bir ihtiyacıdır. Sıkıntımızı unutmak hayatımızı, ruhumuzu, kafamızı, düşüncelerimizi ve fikirlerimizi aydınlatmak için mutlaka kitap okumaya ihtiyacımız vardır. Kütüphanede yaklaşık bin adet kitap var. Öğrencileri sıkıntılardan ye fikirlerini aydınlatmak adına kitap kampanyasını başlattık" dedi.

Gelecek nesilleri bugünden iyi yetiştirmek, bilgi ve teknoloji çağını bilgili gençlerle yakalamak zorunda olduklarını aktaran Kaymakam Osman Güven ise "Bundan sonra inanıyorum ki yapılan düzenleme ve yeniliklerle hayat bulan ilçemiz okullarından yazarlar, sporcular, ressamlar ve müzisyenler de yetişecektir. Emeği geçen herkese teşekkür ederim" dedi. Konuşmaların ardından sosyal etkinlik salonu ve kütüphane, protokol üyelerinin kurdele kesimiyle açıldı.

■ İHA

Kula'da 147'ye teşekkür ihbarı

Milli Eğitim Bakanlığı tarafından velilerin talep ve şikayetlerini iletmeleri amacıyla kurulan "MEBİM 147" telefon hattını arayan bir veli Kenan Evren İlkokulu öğretmeni Hatem Gezici'ye başarılarından dolayı teşekkür etmesi nedeniyle Kula Kaymakamı Osman Güven okula gelerek öğretmen Gezici'ye başarılar diledi.

Milli Eğitim Bakanlığı tarafından velilerin talep ve şikayetlerini iletmeleri amacıyla kurulan "MEBİM 147" telefon hattını arayan bir veli Kenan Evren İlkokulunda görev yapan öğretmen Hatem Gezici'ye teşekkür etti. Kula Kaymakamı Osman Güven ve İlçe Milli Eğitim Müdürü Adem Sümen de okula gelerek öğretmen Hatem Gezici'ye başarılarının devam etmesi temennisinde bulundu. Böyle bir ihbarı aldıkları için mutlu olduklarını söyleyen Kaymakam Güven, öğretmen Gezici'ye de teşekkür dileklerini iletti. 1/C sınıfı öğretmeni Hatem Gezici ise "Teşekkür ihbarını Kaymakamımız Osman Güven ve Milli Eğitim Müdürümüzden duymak beni çok mutlu etti. Biz öğretmenler olarak çocuklarımızı en iyi şekilde eğitmek Türkiye Cumhuriyeti Devletine iyi fertler yetiştirmek için çalışıyoruz ve çalışmaya da devam edeceğiz" dedi.

Kaymakam Güven daha sonra öğrencileri de ziyaret ederek çikolata dağıttı.

■ İHA

ALİME'DEN BAŞKAN ÇERÇİ'YE TEŞEKKÜR

Manisa'nın Alaşehir ilçesinde geçirdiği kaza sonrası omuriliği kırılan Alime Çolak, kendisine yardım elini uzatan Yunusemre Belediye Başkanı Dr. Mehmet Çerçi'yi ziyaret ederek yardımlarından dolayı teşekkür etti.

Yunusemre Belediye Başkanı Dr. Mehmet Çerçi, Ağustos ayında Manisa Celal Bayar Üniversitesi Hafsa Sultan Hastanesi'ni ziyareti sırasında hastanede tedavi gören 21 yaşındaki Alime Çolak ile tanışmış, genç kızın hikayesinden çok etkilenmişti. Üniversitede okurken aile bütçesine katkı sağlamak amacıyla kiraz topladığı sırada ağaçtan düşmesi sonucu omuriliğini kırılan genç kızın durumuna duyarsız kalmayan Başkan Çerçi, Alime Çolak ve ailesine yardım elini uzattı.

Alime Çolak, yaşadığı talihsiz kazadan dolayı kendisinin Engelli Koordinasyon Aracı ile hastaneye ulaşımını sağlayan ve tıbbı malzeme desteğinde bulunan Yunusemre Belediyesi'ni ziyaret ederek, Belediye Başkanı Çerçi ile bir araya geldi. Genç kızı merdivenlerde karşılayan Başkan Çerçi'ye teşekkür eden Çolak, "Belediye Başkanımız, benim başıma gelen talihsiz olayı, duyduğu andan itibaren benimle yakından ilgilendi. Belediye Başkanımızdan Allah razı olsun" dedi.

SAĞLIK DURUMU İYİYE GİDİYOR

Alime Çolak'ın ziyaretinden mutluluk duyduğunu belirten Belediye Başkanı Çerçi ise"Geçtiğimiz aylarda bir ziyaret vesilesiyle gittiğim Manisa Celal Bayar Üniversitesi Hafsa Sultan Hastanesi'nde tesadüfen gördüğüm iki genç kızımızı tanıma fırsatı bulmuştum. İzmir'in Kiraz İlçesinde oturan, kızımızın üniversitede okuduğu için yaz aylarında kiraz toplayarak harçlık biriktirmek için geldiği Alaşehir'de çıktığı dalın kırılması sonucu yere düşerek bel kemiğinin kırıldığını öğrenmiştim. Eğitimi ve ailesine katkı için çalışan kardeşimize Yunusemre Belediyesi olarak yardımda bulunmuştuk. Alime Kızım ilk günkü durumdan çok daha iyi bir şekilde ziyaretimize geldi. Güzel kızıma ziyaretlerinden dolayı teşekkürlerimi sunarım" diye konuştu. Alime Çolak'ın İzmir Katip Çelebi Üniversitesi Atatürk Eğitim ve Araştırma Hastanesi'nde tedavisine devam ettiği kaydedildi. ■ YUNUSEMRE BLD. BASIN

Fabrika işçileri hem yazdı hem oynadı

Manisa'da faaliyet gösteren bir fabrikada çalışan işçiler, iş güvenliğine dikkat çekmek ve farkındalık oluşturmak amacıyla yazdıkları tiyatro oyununu, hiç oyunculuk tecrübeleri olmamasına rağmen aileleri ve mesai arkadaşlarına sahnelediler. İşçilerin sahnedeki performansı büyük beğeni topladı.

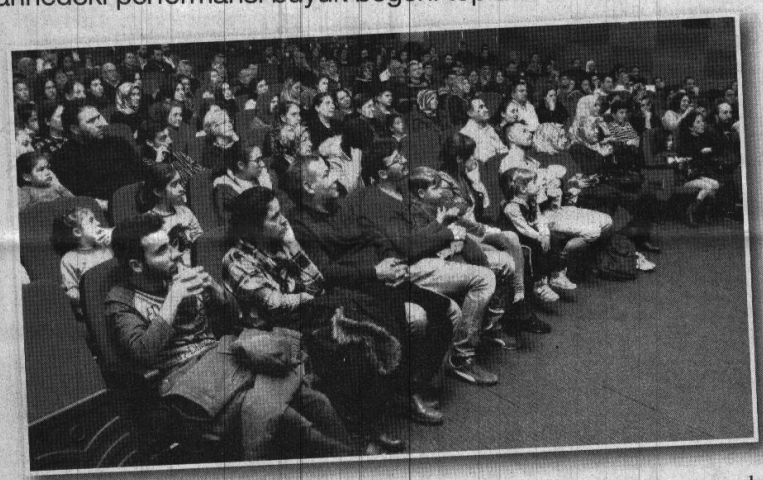

Manisa Organize Sanayi Bölgesinde faaliyet gösteren Standard Profil'de çalışan işçiler örnek bir tiyatro projesine imza attı. İş sağlığı ve güvenliğinin öneminin belirtildiği tiyatro oyununu kaleme alan işçiler sahnedeki performanslarıyla da profesyonel tiyatroculara taş çıkardı. 10 kişilik oyuncu kadrosundan oluşan gösteride işçiler, fabrikada yaşanmış gerçek olayları sahnede canlandırdı. Zaman zaman güldüren, zaman zaman da duygulandıran gösteride, çalışanlar hem kendi arkadaşlarına hem de ailelerine iş sağlığı ve güvenliğinde farkındalık oluşturmayı hedefledi. Parça parça bölümlerden oluşan gösteride fabrikada yaşanan iş kazaları ve buna şahit olan çalışanların evde yaşadıkları psikolojik sorunlar işlendi. Profesyonel oyuncuları aratmayan tiyatro gösterisinin hazırlanması ise yaklaşık 5 ay sürdü. Fabrika çalışanları mesai sonrası yeniden fabrikada buluşarak, aynı zamanda tiyatroyla da ilgilenen ve oyunculuk yapan fabrika çalışanı Aydın Kök önderliğinde oyunlarına hazırlandı. Oyun izleyenler tarafından büyük alkış alırken, ilk defa tiyatroda rol aldığını söyleyen fabrika çalışanı Melis Gökkaya, "İş sağlığı ile ilgili bir oyun. Seve seve oynadık hepimiz. Gurur duyuyoruz. Hepimiz çok çaba gösterdik. Mesailerden sonra tekrar bir mesai yaptık. İşten sonra tekrardan toplandık. Tekrardan çalıştık" dedi.

Fabrika çalışanı Erman Ozgür ise bu oyuna gönül verdiklerini belirterek, herkesin oyunu beğeneceğini söyledi.

Tiyatro gösterisiyle iş sağlığı ve güvenliği bilincini ailelere kadar indirmek istediklerini söyleyen fabrika çalışanı Bekir İba ise "Hepimiz amatörüz. Aramızda bir tek hocamız var. Aydın ustamız. Profesyonel olarak tiyatro yapıyor. 4-5 aydır çalışıyoruz. İş sağlığını ve iş güvenliğinin sadece Türkiye'de değil dünyada da önemli olduğunu biliyoruz. Bu nedenle de sadece çalışanlara eğitim ve afişlerle değil de direk ailelerine yönelik bir uygulama yapmak istedik. Ailelere kadar inmek istedik. Çünkü iş güvenliğini ve iş sağlığını önce ailede başladığını biliyoruz" diye konuştu.

İş kazalarını önlemek için makine yatırımlarından çok iş sağlığı ve güvenliği bilincini arttırmayı hedeflediklerini ve güvenlik kültürünü oluşturmak istediklerini İş Güvenliği Uzmanı Emrah Demir, "İş güvenliği kurul toplantılarında iş güvenliğini konuşurken 0 iş kazası hedefini yakalayamadığımızı gördük. Bu hedefi yakalamak için de makine yatırımı, eğitim yatırımından daha çok biz de iş güvenliği bilincini arttıracak, güvenlik kültürünü arttıracak bazı fikirler çıktı mavi yaka çalışanlarımızdan. Bu fikirler doğrultusunda da böyle bir tiyatro grubu oluşturduk. Herhangi bir dış destek almadan tamamen kendi çalışanlarımızdan oluşturduk. İş güvenliği temalı, çalışanların yüreğine dokunur şekilde güvenlik kültür bilincini arttırmak amacıyla böyle bir tiyatro gösterisini hazırladık" dedi.

"SANAT DEDİĞİNİZ KAVRAM SADECE SANATLA KALMIYOR"

Aynı zamanda tiyatro oyunculuğu da yapan fabrika çalışanı Aydın Kök, sanatla birlikte sosyal mesaj vererek iş sağlığı ve güvenliği bilincini arttırmayı hedeflediklerini belirtti. Kök, "Oturduk, konuştuk. Ne yapabilir diye düşündük. Oyunlar yazdık. Fabrika içerisinde hepimizin çalışan olması bunu kolaylaştırdı. Çünkü içeriye vakıf olmamız içeriyle ilgili oyunlar yazabilmemizi daha da kolaylaştırdı. Oyunları hem dramatik anlamda hem de komediye çevirelim. En azından ailelerin gelip de hep acı görmemesini, acıyla birlikte sevinebilmelerini de sağlayabilmek istedik. Ortaya koyduğumuz iş çok güzel bir iş oldu. Aldığımız tepkiler çok güzel. Tiyatronun ses getirme olayı çok farklı. Sanat dediğiniz kavram sadece sanatla kalmıyor. İçerisindeki sosyal mesajlarla eğer alınabildiği takdirde almış olduğunu önlemlerin yerini de alabiliyor" diye konuştu.

10 kişilik fabrika çalışanlarından oluşan oyuncu kadrosunun bulunduğunu sözlerine ekleyen Kök, "10 kişilik bir oyuncu kadromuz. 4 ay sürdü. 4 ay içerisinde elimizden gelen bütün çalışmaları sağ olsun fabrikanın desteğiyle, fabrikanın içerisinde yaptık. Bunun en güzel tarafı da şu; yazanlar fabrika çalışanı, oynayanlar fabrika çalışanı, destek verenler fabrika çalışanı. Yani her şey tamamen fabrikanın içerisinde oluşmuş, gelişmiş, hatta yaşanmış olaylar. Bugün de sahneledik" ifadelerini kullandı.

Çalışanları tarafından böyle bir oyun sergilenmesinden dolayı büyük bir mutluluk duyduğunu ifade eden Standard Profil 2. Fabrikası Genel Müdürü Ergenç İnceler, "Yazan da, yöneten de, oynayan da çalışanların kendisi. Bizim sadece yaptığımız 'Hadi yürüyün' dedik. Bu kadar yüreklendirmenin böylesi sonuç vermesi bizi çok mutlu etti. İş güvenliği ve iş sağlığı konusunda olması bizi çok çok daha fazla mutlu etti. Hedefimiz de 0 iş kazası. Adım adım o hedefe gideceğiz. Bundan kurtuluş yok. Kesinlikle bu hedefi tutturmak için uğraşacağız. Bu da bize kültürün en büyük katkısı. Sensörler takabilirsiniz ama kültür değişmezse sonuç değişmiyor. Sonuçlar kültürle birlikte değişiyor. Tiyatro da bunun en büyük gücü. Bizim şimdiye kadar yaptığımız en doğru kültür değiştirme faaliyeti" dedi.

Manisa Kültür Sitesi Şehir Tiyatrosu'nda sahnelenen oyunu fabrika Genel Müdürü Ergenç İnceler, işçiler, aileleri ve çocukları izledi. ■ İHA

Diş Sağlığının Önemini Öğrendiler

Manisa Büyükşehir Belediyesi Turgutlu Selvilitepe Çocuk Kültür ve Sanat Merkezi'nde eğitim gören minik öğrenciler, Turgutlu Belediyesi Sosyal İşler Müdürlüğüne bağlı TURBEM Tiyatro Grubunun tiyatral, Dr. Serpil Karadadaş'ın ise bilgilendirici anlatımı ile diş sağlığının önemini öğrendiler.

Ağız ve Diş Sağlığı Haftası dolayısıyla, Manisa Büyükşehir Belediyesi Turgutlu Selvilitepe Çocuk Kültür ve Sanat Merkezi öğrencilerine yönelik etkinlik gerçekleştirildi. Bu kapsamda Turgutlu Belediyesi Sosyal İşler Müdürlüğüne bağlı TURBEM Tiyatro Grubu tiyatral, Doktor Serpil Karadadaş ise bilgilendirici anlatım ile Ağız ve Diş Sağlığının önemini minik öğrencilere anlattı. Minik öğrenciler, düzenlenen etkinlikte, Ağız ve Diş Sağlığına küçük yaştan itibaren önem verilmesi gerektiğini öğrendiler.

■BÜYÜKŞEHİR BLD. BASIN

BALIKLI'DA DERE TEMİZLİK ÇALIŞMASI TAMAMLANDI

MASKİ Genel Müdürlüğü, Gördes ilçesine bağlı Balıklı Mahallesi'ndeki dere temizlik çalışmalarını tamamlayarak mahalledeki dere taşkın riskini ortadan kaldırdı.

Manisa Su ve Kanalizasyon İdaresi (MASKİ) Genel Müdürlüğü, il genelinde dere temizlik çalışmalarıyla dere taşkın risklerini ortadan kaldırmaya devam ediyor. Evsel ve yağmur sularının getirdiği atıklarla dolan derelerin temizlik çalışmalarını titizlikle sürdüren MASKİ, Gördes ilçesine bağlı Balıklı Mahallesi'nde dere temizlik çalışmalarını tamamladı. Çalışmanın tamamlanmasıyla birlikte mahalleden geçen dere, yabancı maddelerden temizlenerek olası taşkınlar önlendi.

"MAHALLEMİZ MASKİ İLE DAHA TEMİZ"

Balıklı Mahalle Muhtarı Nuri Urhan, "Dere temizliği yapılmadan önce çok büyük sıkıntılar çekiyorduk. Yağışlarda deremiz taşıyor, sel olayları yaşanıyordu. Dere içinde biriken pislikler ve çalılar nedeniyle arazilerimize sular taşıyordu. Aynı zamanda kokusu ve pisliği nedeniyle sinekleri de çekiyordu. Çok rahatsız oluyorduk. Şimdi temizlik çalışması yapıldı. MASKİ'nin çalışmalarından mahalle olarak çok memnunuz. Bizleri büyük bir dertten kurtardı. Mahallemiz MASKİ ile daha temiz oldu. Manisa Büyükşehir Belediye Başkanı Cengiz Ergün ve MASKİ Genel Müdürü Yaşar Coşkun'a hizmetleri için çok teşekkür ederiz" diye konuştu. ■ MASKİ BASIN

248 Proje 803 Milyon Liralık Yatırımlar Açılıyor

Manisa Büyükşehir Belediyesi, MASKİ Genel Müdürlüğü ve Selendi, Alaşehir, Salihli ile Turgutlu belediyeleri tarafından kazandırılan eserlerin toplu açılış ve temeli, MHP Genel Başkanı Devlet Bahçeli'nin katılımlarıyla törenle gerçekleştirilecek. İşte MHP Genel Başkanı Devlet Bahçeli'nin programı ve program akışı...

MHP Genel Başkanı Devlet Bahçeli, 23 Kasım Perşembe günü (bugün) Manisa'ya gelerek Manisa Büyükşehir Belediyesi, MASKİ Genel Müdürlüğü, Selendi, Alaşehir, Salihli ve Turgutlu belediyelerinin kazandırdığı yatırımların toplu açılış törenini gerçekleştirecek. Tüm Manisalıları 23 Kasım Perşembe günü (bugün) gerçekleştirilecek olan toplu açılış ve temel atma törenlerine davet eden Manisa Büyükşehir Belediye Başkanı Cengiz Ergün, 4 ilçede 803 milyon liralık yatırımla 248 projenin açılışlarının yapılacağını ve temelinin atılacağını söyledi. ■

BÜYÜKŞEHİR BLD. BASIN

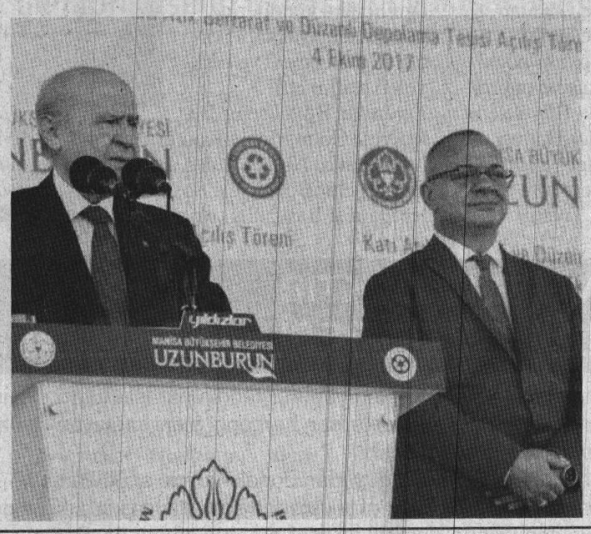

MHP Genel Başkanı Devlet Bahçeli'nin Manisa Programı

MHP Genel Başkanı Devlet Bahçeli, saat 11.15'te Manisa'da olacak. Selendi ilçe girişinden karşılanacak olan Devlet Bahçeli'nin Manisa programı ise şu şekilde:

11.30 Selendi Belediyesini Ziyaret
12.00 Selendi Kent Meydanı Toplu Açılış Töreni
13.30 Alaşehir Belediyesini Ziyaret
14.00 Alaşehir Demokrasi ve Cumhuriyet Meydanı Toplu Açılış Töreni
15.30 Salihli Belediyesini Ziyaret
16.15 Salihli Kent Meydanı Toplu Açılış Töreni
17.30 Turgutlu Belediyesini Ziyaret
18.15 Turgutlu Demokrasi Şehitleri Meydanı Toplu Açılış Töreni
19.15 Turgutlu'dan Ankara'ya Hareket

Başkan Şirin "Turgutlu'nun Gurur Gününe Tüm Halkımız Davetlidir"

Turgutlu, 23 Kasım Perşembe günü (bugün) Milliyetçi Hareket Partisi Genel Başkanı Dr. Devlet Bahçeli'nin de katılacağı 81 proje 297 milyonluk yatırımların açılış ve temel atma törenine hazır. Turgutlulu hemşerilerini gerçekleştirecekleri törene davet eden Turgutlu Belediye Başkanı Turgay Şirin, "Turgutlu'daki değişim ve gelişimi taçlandıracak, Genel Başkanımız Sayın Devlet Bahçeli'nin de teşrif edeceği özel günümüze dair hazırlıklarımızı tamamladık. Ahmet Şafak halk konseriyle de coşkuyu ikiye katlayacağımız törenimize her zaman en büyük destekçimiz olan değerli hemşerilerimi davet ediyorum" dedi.

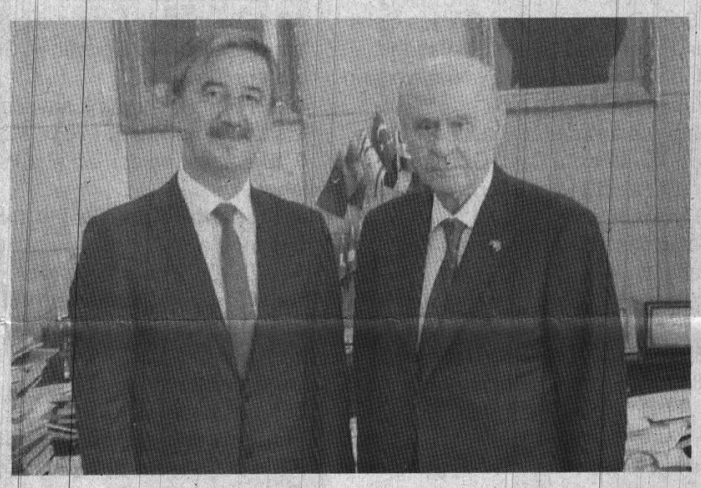

Turgutlu'nun 297 Milyon Türk Lirası değerindeki yatırımlarının açılış ve temel atmasına yönelik hazırlıklarda sona gelinirken, Turgutlu sokakları ve alanların süslemeleriyle ilçede bir bayram havası oluştu. Turgutlu'nun kazanımlarının bayram havasında bir törenle taçlandırılacağını söyleyerek, MHP Lideri Devlet Bahçeli'yi beklediklerini ifade eden Turgutlu Belediye Başkanı Turgay Şirin, Manisa Büyükşehir Belediyesi ve Turgutlu Belediyesi'nin ortak girişimleri ile 81 projenin açılışını ve temel atma törenini gerçekleştireceklerini söyledi. Turgutlulu hemşerilerini saat 16:30'da başlayacak Ahmet Şafak konserine ve akabinde saat 18:00'de gerçekleştirilecek törene katılmaya davet eden Başkan Şirin, "Açılış ve temel atma törenimiz için tüm hazırlıklarımızı tamamladık. Turgutlu olarak Genel Başkanımız Devlet Bahçeli Beyefendi'yi bekliyoruz. Sayın Genel Başkanımızın da teşrifleriyle Manisa Büyükşehir Belediye Başkanımız Sayın Cengiz Ergün ile birlikte ilçemize kazandırdığımız 81 projelik 297 milyon liralık yatırımların açılışını ve temel atma törenini gerçekleştireceğiz. Açılış öncesinde de saat 16.30'da sevilen sanatçı Ahmet Şafak 15 Temmuz Demokrasi Şehitleri Alanı'nda bir konser verecek. Ayrıca Sayın Genel Başkanımız Devlet Bahçeli ve Milliyetçi Hareket Partisi'nin değerli kadrolarını Turgutlu Belediyemiz'de ağırlayacağız. Ardından Genel Başkanımız ile birlikte törenimizi gerçekleştireceğiz. Bu coşkuyu her zaman yanımızda olup bizlere desteğini esirgemeyen halkımızla paylaşacağız. Bu anlamda tüm hemşerilerimizi törenimizi onurlandırmaya davet ediyorum" dedi.

AÇILIŞ VE TEMEL ATMA BİR ARADA

Tören kapsamında Turgutlu'nun Çok Amaçlı Kapalı Otopark ve Pazaryeri, Spor Salonu ve Kapalı Yüzme Havuzu, Katı Atık Bertafaraf Transfer İstasyonu, Gençlik Merkezi, MABEM binası, Ergenkon-Öğretmenevi-Selvilitepe Çocuk Kültür ve Sanat Merkezleri, Irlamaz Çayı Çevre Düzenlemesi, Çatalköprü-Urganlı-Çıkrıkçı ve İzzettin köprüleri, Avşar-Urganlı ve İzzettin Mahalleri düğün salonu, Kabaçınar-Urganlı ve Selvilitepe İtfaiye müfrezeleri, Eski Belediye binası resterasyonu, 149 km asfalt çalışması, 319 bin metrekare parke taşı döşemesi, Atık Su Arıtma Tesisi, 17 mahallede dere ıslah çalışması, Mimar Sinan caddesi kanalizasyon ve yağmur suyu çalışması, 88 km alt yapı çalışması, Irlamaz-Akçapınar-Hacıisalar-Kabaçınar-Karaköy-Kuşlar-Ören-Yunusdere-Çepnibektaş mahalleleri alt yapı çalışmaları. Turgutlu Belediyesi Gençlik Merkezi (TURBEM), Dosteli Kıyafet Yıkama ve Teslim Merkezi, Sahil Sokak parkı yapımı, Kent Müzesi, Gardalya Sokak düzenlemesi, Hüdavendigar parkı yapımı, 7 adet kiraz alım tesisi, İsmailcik Ders ıslahı, Gaffar Okan engelsiz yaşam parkı ve 101 sokak yenileme projesi hizmete açılırken, Battı-Çıktı Kavşak Projesi, Ovacık Gençlik Kampı ve Spor Tesisleri, Fatih Caddesi düzenleme çalışması, muhtelif cadde ve yolların düzenleme çalışmaları ile Prestij Caddeleri alt yapı çalışmalarının temel atma töreni gerçekleştirilecek. ■ **TURGUTLU BLD. BASIN**

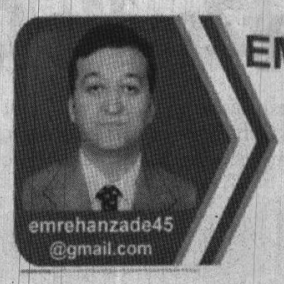

EMRE HANZADE

"DOST İLİNDEN"

AŞK RAHMETİ SIR ETTİ

www.hurisikgazetesi.com

Mahrumiyet fermanını almış coşkun duygular
Yorgun bir rakkase gibi bitkin ve zevksiz
Terk etti sahneyi kuliste ki baygın esrarlı yüz
Kalakaldı belirsizliğe namzet fırtına sonu gibi sessiz,

Temkinli tereddüt ile biz rastgele nimet
Aşk ile ya bismillah ha gayret
...Ve arkasından rahmet ile doldu
Tevekkül ve teslimiyet.

Mahrumiyet temkini yok etti
Aşk yorgunluğu serdi toprağa, lakin
Rahmet rahmetin içinde saklı bir tohum
Sır gönül kabına sızdı coşkulu ama sakin.

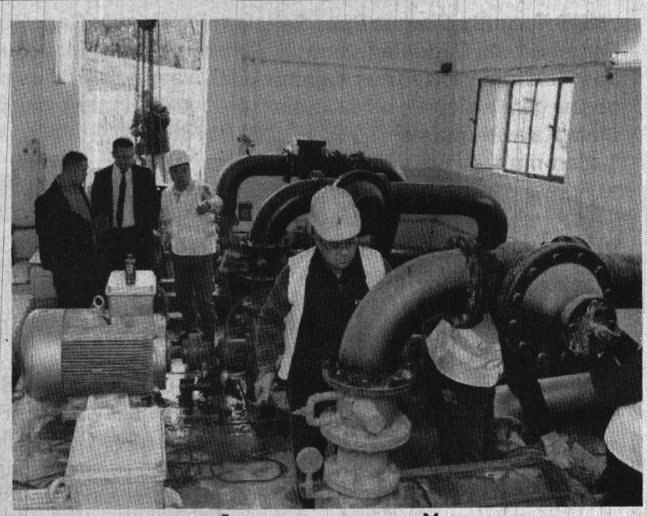

MASKİ, KIRKAĞAÇ'IN İÇME SUYU TESİSLERİNDE YENİLEME ÇALIŞMALARINA BAŞLADI

MASKİ Genel Müdürlüğü, Kırkağaç ilçesine içme suyu temin eden Aksu ve Allahdiyen içme suyu tesislerinde motopomp yenileme çalışmalarına başladı.

Manisa Su ve Kanalizasyon İdaresi (MASKİ) Genel Müdürlüğü, il genelinde mekanik ömrünü tamamlayan motopompları yenileme çalışmalarına devam ediyor. Elektrik Makine ve Malzeme İkmal Dairesi Başkanlığı'na bağlı ekipler, Kırkağaç ilçe merkezine içme suyu temin eden Aksu İçme Suyu Tesisi'nin ve yedek içme suyu tesisi olarak görev yapan Allahdiyen İçme Suyu Tesisinin motopomplarını yenileme çalışmalarına başladı. Saatte 90 ton su verimli yedek içme suyu tesisi olan Allahdiyen ve saatte 235 ton su verimi sağlayan Aksu İçme Suyu Tesisi'ndeki motopompu yenileme çalışmalarına başladı. Çalışmaların devam ettiği tesislerde Kırkağaç MASKİ İlçe Şefi Hüseyin Kocayan ve MASKİ teknik personeli incelemelerde bulundu.

"ARIZALARDAN KAYNAKLI SU KESİNTİLERİNİ EN AZA İNDİRMEK İÇİN ÇALIŞIYORUZ"

MASKİ Genel Müdür Yardımcısı Burak Aslay, il genelinde 15 adet motopompun yenileme çalışmalarının başladığını, bu çalışmalar tamamlandığında arızalardan kaynaklı su kesintilerini en aza indireceklerini belirtti. Aslay, "Manisa Büyükşehir Belediye Başkanımız Sayın Cengiz Ergün'ün talimatları doğrultusunda vatandaşlarımızın daha kesintisiz içme suyu tüketmelerini sağlamak adına çalışmalarımızı aralıksız bir şekilde sürdürüyoruz. Ekiplerimiz, Kırkağaç ilçe merkezine içme suyu temin eden Aksu İçme Suyu Tesisimizde ve yedek olarak hizmet veren Allahdiyen İçme Suyu Tesisimizde de motopomp yenileme çalışmalarına başladı. Yeni nesil motopomp ve panolar sayesinde, enerji verimliliği konusunda da önemli oranda tasarruf sağlıyoruz" dedi. ■ **MASKİ BASIN**

Evinin çatısından düşen kadın öldü

Turgutlu ilçesinde ikamet ettiği elma sermek için evinin çatısına çıkan kadın yere düşerek yaşamını yitirdi.

Alınan bilgiye göre, Urganlı Mahallesi'nde bulunan evinin çatısına elma sermek için çıkan E.B., dengesini kaybederek beton zemine düştü. Çevredekilerin ihbarı üzerine olay yerine gelen 112 Acil Servis ekipleri, E.B.'yi Manisa Celal Bayar Üniveritesi Hastanesi'ne kaldırdı. 10 gün boyunca yoğun bakımda tedavi altına alınan ve yapılan tüm müdahalelere rağmen kurtarılamayan E.B. cesedi İzmir Adli Tıp Kurumuna gönderildi.

■ **Cemil SEVAL**

Turgutlu'ya Zeytin Desteği

Manisa Büyükşehir Belediyesi, kırsal alandaki üreticilere destek olmaya devam ediyor. Bu kapsamda Turgutlu ilçesindeki üreticilere de zeytin fidanları törenle teslim edildi.

Kırsal alandaki üreticilere destek sağlamak amacıyla çalışmalarını sürdüren Manisa Büyükşehir Belediyesi Kırsal Hizmetler Dairesi Başkanlığı, Meyveciliği Geliştirme Projesi kapsamında zeytin fidanlarını üreticilerle buluşturuyor. Bu kapsamda Turgutlu ilçesinde de zeytin fidanları törenle takdim edildi. Fidan teslim törenine Tarım ve Hayvancılık Şube Müdürü Şadan Aslay ve Turgutlu Koordinasyon İşleri Müdürü Kemal İskifoğlu da katıldı. Fidanlarını teslim alan üreticiler, destekler dolayısıyla Manisa Büyükşehir Belediye Başkanı Cengiz Ergün'e teşekkür etti. ■ **BÜYÜKŞEHİR BLD. BASIN**

Küçük Yüreklerden Büyük Destek

Manisa Büyükşehir Belediyesi Atatürk Kent Park Kreş ve Gündüz Bakımevinde eğitim gören minik öğrenciler, Gölmarmara ilçesi Tiyenli Mahallesi'ndeki Namık Kemal İlkokuluna ayakkabı, kırtasiye malzemesi ve hediyeler gönderdi.

Manisa Büyükşehir Belediyesi Atatürk Kent Park Kreş ve Gündüz Bakımevi'nde eğitim gören minik öğrenciler, Gölmarmara ilçesi Tiyenli Mahallesinde bulunan Namık Kemal İlkokulu'ndaki kardeşlerine ayakkabı, kırtasiye malzemesi ve hediyeler gönderdi. Büyükşehir Belediyesi Sosyal Hizmetler Dairesi Başkanlığı Sosyal Hizmetler ve Engelliler Şube Müdürü Asena Demir ve daire başkanlığına bağlı ekipler, Tiyenli Mahallesindeki Namık Kemal İlkokuluna ziyaret gerçekleştirerek, okuldaki öğrencilere kendilerine gönderilen ayakkabı, kırtasiye malzemesi ve hediyeleri teslim etti.

Ziyarette, Büyükşehir Belediyesi Gölmarmara Koordinasyon İşleri Müdürü Ahmet Cülen de bulundu. Büyükşehir Belediyesi Sosyal Hizmetler Dairesi Başkanlığı ekipleri Tiyenli Mahallesinde de incelemelerde bulundu. Esnaf ve vatandaşlarla sohbet edildi, dilek ve talepleri de dinlendi. ■ **BÜYÜKŞEHİR BLD. BASIN**

YOL BAKIM-ONARIM İŞİ YAPTIRILACAKTIR
MANİSA BÜYÜKŞEHİR BELEDİYESİ FEN İŞLERİ DAİRESİ BAŞKANLIĞI

"MBB Turgutlu Irlamaz Spor Sahaları, Piyaleoğlu Cad, Gördes Şehit Pilot Bahri Önser ve Molla Fenari Prestij Caddeleri, Sarıgöl, Alaşehir, Soma, Turgutlu ve Gördes İlçeleri Muhtelif Yerlerinde Yol, Kaldırım ve Tretuvar Yapılması İşi" yapım işi 4734 sayılı Kamu İhale Kanununun 19 uncu maddesine göre açık ihale usulü ile ihale edilecektir. İhaleye ilişkin ayrıntılı bilgiler aşağıda yer almaktadır.

İhale Kayıt Numarası :**2017/578823**

1-İdarenin

a) Adresi :**MERKEZ EFENDİ MAH. 3819 SOKAK(NUR SOKAK)NO:80/B YUNUSEMRE/MANİSA**

b) Telefon ve faks numarası :**2362314580 - 2362387243**

c) Elektronik Posta Adresi :

ç) İhale dokümanının görülebileceği internet adresi :https://ekap.kik.gov.tr/EKAP/

2-İhale konusu yapım işinin

a) Niteliği, türü ve miktarı :**Miktarı:** Turgutlu Irlamaz Spor Sah.,Piyaleoğlu Cad,Gördes Şehit Pilot Bahri Önser ve Molla Fenari Prestij Cad., Sarıgöl, Alaşehir, Soma,Turgutlu ve Gördes İlç. Muh. yer. yol, kaldırım ve tretuvarların onarımı tadilatı yapılması **Türü:** Yapım işi

Ayrıntılı bilgiye EKAP'ta yer alan ihale dokümanı içinde bulunan idari şartnameden ulaşılabilir.

b) Yapılacağı yer :**Turgutlu Irlamaz Spor Sahaları, Piyaleoğlu Cad, Gördes Şehit Pilot Bahri Önser ve Molla Fenari Prestij Caddeleri, Sarıgöl, Alaşehir, Soma, Turgutlu ve Gördes İlçeleri**

c) İşe başlama tarihi :Sözleşmenin imzalandığı tarihten itibaren **5** gün içinde yer teslimi yapılarak işe başlanacaktır.

ç) İşin süresi :Yer tesliminden itibaren **240 (iki yüz kırk)** takvim günüdür.

3- İhalenin

a) Yapılacağı yer :**MANİSA BÜYÜKŞEHİR BELEDİYE BAŞKANLIĞI Toplantı Salonu Merkez Efendi Mah. 3819 Sok. (Nur Sok.) No:80/B Yunusemre/MANİSA**

b) Tarihi ve saati :**22.12.2017 - 10:00**

4. İhaleye katılabilme şartları ve istenilen belgeler ile yeterlik değerlendirmesinde uygulanacak kriterler:

4.1. İhaleye katılma şartları ve istenilen belgeler:

4.1.2. Teklif vermeye yetkili olduğunu gösteren İmza Beyannamesi veya İmza Sirküleri.

4.1.2.1. Gerçek kişi olması halinde, noter tasdikli imza beyannamesi.

4.1.2.2. Tüzel kişi olması halinde, ilgisine göre tüzel kişiliğin ortakları, üyeleri veya kurucuları ile tüzel kişiliğin yönetimindeki görevlileri belirten son durumu gösterir Ticaret Sicil Gazetesi, bu bilgilerin tamamının bir Ticaret Sicil Gazetesinde bulunmaması halinde, bu bilgilerin tümünü göstermek üzere ilgili Ticaret Sicil Gazeteleri veya bu hususları gösteren belgeler ile tüzel kişiliğin noter tasdikli imza sirküleri,

4.1.3. Şekli ve içeriği İdari Şartnamede belirlenen teklif mektubu.

4.1.4. Şekli ve içeriği İdari Şartnamede belirlenen geçici teminat.

4.1.5İhale konusu işte idarenin onayı ile alt yüklenici çalıştırılabilir. Ancak işin tamamı alt yüklenicilere yaptırılamaz.

4.1.6 Tüzel kişi tarafından iş deneyimi göstermek üzere sunulan belgenin, tüzel kişiliğin yarısından fazla hissesine sahip ortağına ait olması halinde, ticaret ve sanayi odası/ticaret odası bünyesinde bulunan ticaret sicil memurlukları veya serbest muhasebeci, yeminli mali müşavir ya da serbest muhasebeci mali müşavir tarafından ilk ilan tarihinden sonra düzenlenen ve düzenlendiği tarihten geriye doğru son bir yıldır kesintisiz olarak bu şartın korunduğunu gösteren belge.

4.2. Ekonomik ve mali yeterliğe ilişkin belgeler ve bu belgelerin taşıması gereken kriterler:

4.2.1 Bankalardan temin edilecek belgeler:

Teklif edilen bedelin % 10 dan az olmamak üzere istekli tarafından belirlenecek tutarda bankalar nezdindeki kullanılmamış nakdi veya gayrinakdi kredisini ya da üzerinde kısıtlama bulunmayan mevduatını gösteren banka referans mektubu,

Bu kriterler, mevduat ve kredi tutarları toplanmak ya da birden fazla banka referans mektubu sunulmak suretiyle de sağlanabilir.

4.2.2. İsteklinin ihalenin yapıldığı yıldan önceki yıla ait yıl sonu bilançosu veya eşdeğer belgeleri:

İsteklinin ihalenin yapıldığı yıldan önceki yıla ait yıl sonu bilançosu veya eşdeğer belgeleri;

a) İlgili mevzuatı uyarınca bilançosunu yayımlatma zorunluluğu olan istekliler yıl sonu bilançosunu veya bilançonun gerekli kriterlerin sağlandığını gösteren bölümlerini,

b) İlgili mevzuatı uyarınca bilançosunu yayımlatma zorunluluğu olmayan istekliler, yıl sonu bilançosunu veya bilançonun gerekli kriterlerin sağlandığını gösteren bölümlerini ya da bu kriterlerin sağlandığını göstermek üzere serbest muhasebeci, yeminli mali müşavir veya serbest muhasebeci mali müşavir tarafından standart forma uygun olarak düzenlenen belgeyi sunar.

Sunulan bilanço veya eşdeğer belgelerde;

a) Cari oranın (dönen varlıklar / kısa vadeli borçlar) en az 0,75 olması,

b) Öz kaynak oranının (öz kaynaklar/ toplam aktif) en az 0,15 olması,

c) Kısa vadeli banka borçlarının öz kaynaklara oranının 0,50'den küçük olması, yeterlik kriterleridir ve bu üç kriter birlikte aranır.

Yukarıda belirtilen kriterleri bir önceki yılda sağlayamayanlar, son üç yıla kadar olan yılların belgelerini sunabilirler. Bu takdirde belgeleri sunulan yılların parasal tutarlarının ortalaması üzerinden yeterlik kriterlerinin sağlanıp sağlanmadığına bakılır.

4.2.3. İş hacmini gösteren belgeler:

İsteklinin ihalenin yapıldığı yıldan önceki yıla ait, aşağıda belirtilen belgelerden birini sunması yeterlidir;

a) Toplam cirosunu gösteren gelir tablosu,

b) Taahhüt altında devam eden yapım işlerinin gerçekleştirilen kısmının veya bitirilen yapım işlerinin parasal tutarını gösteren faturalar.

İsteklinin cirosunun teklif ettiği bedelin % 25 inden, taahhüt altında devam eden yapım işlerinin gerçekleştirilen kısmının veya bitirilen yapım işlerinin parasal tutarı için ise teklif edilen bedelin % 15 inden az olmaması gerekir. Bu kriterlerden herhangi birini sağlayan ve sağladığı kritere ilişkin belgeyi sunan istekli yeterli kabul edilecektir.

Bu kriterleri ihalenin yapıldığı yıldan önceki yıl için sağlayamayanlar, ihalenin yapıldığı yıldan önceki yıldan başlamak üzere birbirini takip eden son altı yıla kadarki belgelerini sunabilirler. Bu takdirde, belgeleri sunulan yılların parasal tutarlarının ortalaması üzerinden yeterlik kriterlerinin sağlanıp sağlanmadığına bakılır.

4.3. Mesleki ve Teknik yeterliğe ilişkin belgeler ve bu belgelerin taşıması gereken kriterler:

4.3.1. İş deneyim belgeleri:

Son on beş yıl içinde bedel içeren bir sözleşme kapsamında taahhüt edilen ve teklif edilen bedelin **% 50** oranından az olmamak üzere ihale konusu iş veya benzer işlere ilişkin iş deneyimini gösteren belgeler.

4.4.Bu ihalede benzer iş olarak kabul edilecek işler ve benzer işlere denk sayılacak mühendislik ve mimarlık bölümleri:

4.4.1. Bu ihalede benzer iş olarak kabul edilecek işler:

Yapım İşlerinde Benzer İş Grupları Tebliğinde yer alan A/V Grubu işler benzer iş olarak kabul edilecektir.

4.4.2. Benzer işe denk sayılacak mühendislik veya mimarlık bölümleri:

İnşaat Mühendisliği veya Mimarlıktır.

5. Ekonomik açıdan en avantajlı teklif fiyatla birlikte fiyat dışındaki unsurlar da dikkate alınarak belirlenecektir.

A. Değerlendirme "teklif fiyatı" ile "kalite ve teknik değer nitelik" olmak üzere iki kısımda yapılacaktır.

A.1. Teklif fiyatı puanlaması

Teklif fiyatı puanlaması 50 tam puan üzerinden yapılacaktır. Geçerli teklif veren istekliler arasında teklif edilen en düşük teklif fiyatı sahibi istekli 50 puan alacak olup, diğer isteklilere ait teklif puanları; TP = (TFmin x 50) / TF formülü ile hesaplanacaktır.

Bu formülde;

TP: Teklif puanı,

TFmin: Geçerli teklifler içinden istekliler arasında teklif edilen en düşük teklif fiyatı,

TF: İsteklinin teklif fiyatı,

ifade eder.

A.2. Kalite ve teknik değer nitelik puanlaması

Kalite ve teknik değer nitelik puanlaması 50 tam puan üzerinden yapılacaktır. Geçerli teklif veren isteklilere ait kalite ve teknik değer nitelik puanlamasına konu iş kalemleri aşağıdaki tabloda gösterilmiştir.

Birim fiyat teklif cetvelinde 81,83,86,88,89,90,96,101,108 ve 115. sıradaki iş kalemlerine 5' er, puan üzerinden değerlendirilecek olup, toplamda 50 puandır.

Söz konusu iş kalemleri için isteklilerce teklif edilen fiyatların toplam tekliflerine oranının; aynı iş kalemlerinin yaklaşık maliyetteki bedellerinin toplam yaklaşık maliyete oranının %80 %120 aralığında (%80 ve %120 dahil) kalması durumunda her bir iş kalemi için yukarıdaki tabloda yer alan puanlar verilecektir. İsteklilerin teklif oranları %80 - %120 aralığı dışında kalıyorsa iş kalemleri için puan alamayacaklardır. Kalite ve teknik değer nitelik puanı, her bir iş kalemi için verilen puanların toplamıdır.

A.3. Toplam puan

Toplam puan, teklif fiyat puanı ile kalite ve teknik değer nitelik puanının toplamıdır.

A.4. Fiyat dışı unsurlar dikkate alınarak değerlendirilmiş teklif bedeli

Fiyat dışı unsurlar dikkate alınarak değerlendirilmiş teklif bedeli;

FDTF = (ETF x 100) / TTP formülü ile hesaplanacaktır.

Bu formülde;

FDTF: İsteklinin fiyat dışı unsurlar dikkate alınarak değerlendirilmiş teklif bedeli,

ETF: Toplam puanı en yüksek istekliye ait teklif bedeli,

TTP: İsteklinin toplam puanı,

ifade eder.

B. Ekonomik açıdan en avantajlı teklif

Ekonomik açıdan en avantajlı teklif, fiyat dışı unsurlar dikkate alınarak değerlendirilmiş teklif bedeli en düşük olan istekliye ait teklif bedelidir.

6. İhaleye sadece yerli istekliler katılabilecektir.

7. İhale dokümanının görülmesi ve satın alınması:

7.1. İhale dokümanı, idarenin adresinde görülebilir ve **250 TRY (Türk Lirası) karşılığı MANİSA BÜYÜKŞEHİR BELEDİYESİ - İHALE İŞLERİ ŞUBE MÜDÜRLÜĞÜ - MERKEZ EFENDİ MAH. 3819 SOK. (NUR SOKAK) 80/B YUNUSEMRE / MANİSA** adresinden satın alınabilir.

7.2. İhaleye teklif verecek olanların ihale dokümanını satın almaları veya EKAP üzerinden e-imza kullanarak indirmeleri zorunludur.

8. Teklifler, ihale tarih ve saatine kadar **MANİSA BÜYÜKŞEHİR BELEDİYESİ BAŞKANLIĞI İhale İşleri Şube Müdürlüğü - MERKEZ EFENDİ MAH. 3819. SOKAK (NUR SOKAK)NO: 80/B Kat:5 YUNUSEMRE / MANİSA** adresine elden teslim edilebileceği gibi, aynı adrese iadeli taahhütlü posta vasıtasıyla da gönderilebilir.

9. İstekliler tekliflerini, Her bir iş kaleminin miktarı ile bu iş kalemleri için teklif edilen birim fiyatların çarpımı sonucu bulunan toplam bedel üzerinden teklif birim fiyat şeklinde verilecektir. İhale sonucu, üzerine ihale yapılan istekliyle birim fiyat sözleşme imzalanacaktır.

Bu ihalede, işin tamami için teklif verilecektir.

10. İstekliler teklif ettikleri bedelin %3'ünden az olmamak üzere kendi belirleyecekleri tutarda geçici teminat vereceklerdir.

11. Verilen tekliflerin geçerlilik süresi, ihale tarihinden itibaren 120 (yüz yirmi) takvim günüdür.

12. Konsorsiyum olarak ihaleye teklif verilemez.

13.Diğer hususlar:

İhalede Uygulanacak Sınır Değer Katsayısı **(N) : 1,20**

Teklifi sınır değerin altında kalan isteklilerden Kanunun 38 inci maddesine göre açıklama istenecektir.

MHP'li Öztürk:"Yerli elektrikli otomobil üretiminin üssü Manisa olmalıdır"

Milliyetçi Hareket Partisi (MHP) Manisa İl Başkanı Erkan Öztürk, Manisa'nın teknik imkanlar, lojistik ve yan sanayi konusunda çok güçlü ve tecrübeli olduğunu belirterek, yerli üretim elektrikli otomotiv fabrikasının Manisa'ya yakışacağını söyledi.

Yerli otomobili üretecek firmaların açıklanmasının ardından, otomobilleri üretmeye talip illerden de açıklama gelmeye başladı. MHP Manisa İl Başkanı Erkan Öztürk, yerli otomobil üretiminin ülkemizin geleceği için son derece önemli bir konu olduğunu vurgulayarak, şöyle konuştu: "1900 yılların başında üretimine başlanan otomobiller petrol ürünleri ile çalışıyordu ve günümüze kadar da böyle devam etmektedir. Günümüze baktığımızda ise artık petrol ürünleri ile çalışan arabaların yerini elektrikli arabaların alacağını görüyoruz. Dünyadaki bu akımın başlangıcında da ülkemizin de yerli elektrikli otomobil üretilmesi kararı çok yerinde bir olmuştur ve bu karar dünyadaki elektrikli otomobil üretimi sürecinde ülkemizi söz sahibi yapacaktır. Bu nedenle elektrikli yerli otomobil üretimi, her konuda ciddi anlamda değerlendirilip gerek yan sanayi, gerek üretecek kişilerin teknik tecrübeleri, gerekse üretileceği nokta da ciddi anlamda değerlendirilip üretim sürecine o şekilde başlanmalıdır. Bu konuda yapılan konsorsiyumdaki babayiğitlerin hepsi de ülkemizin en değerli iş adamlarıdır. Bu babayiğitlerden biri de dünyanın en iyi beyaz eşya ve elektronik ürünler üreticisi Vestel'in sahibi Ahmet Nazif Zorlu'dur. Vestel, elektrikli otomobil üretim sürecinin elektronik aksamını ve batarya üretimini üstlenmiştir. Zaten elektrikli otomobilin en kilit olan yapı taşları da bunlardır. Bu nedenle Vestel'in yerli otomobil üretimindeki konumu çok önemlidir. Vestel, dünyanın 155 ülkesine yerli ve milli teknoloji ile beyaz eşya ve elektronik ürünler ihracatı yapan, 2016 yılında Avrupa'da otomotiv devlerini geride bırakarak, "Avrupa Endüstriyel Mükemmellik" ödülüne layık görülen, insansız hava aracı İHA ve SİHA üretimi yapabilen, Türkiye'nin ilk, Avrupa'nın tek Nikel kobalt madenini işleme tesisine sahip bir firmadır ve bu firma Manisa ilimizde yer almaktadır. Ayrıca Manisa Organize Sanayi Bölgesi ise ülkemizdeki birçok sanayi bölgesinden farklı olarak; 10 milyon metrekare alana kurulu, 8.2 milyon dolar dış ticaret hacmine sahip, 220 sanayi kuruluşunu içerisinde barındıran, yüksek nitelikli iş gücü ile toplamda 50 bin üstünde çalışanı olan, altyapı, lojistik ve enerji noktalarında Avrupa standartları üzerinde üretim yapısına sahip bir komplekstir. Ayrıca MOSB bünyesinde bulunan enerji santralinde üretilen elektrik, buhar ve sıcak su sanayici ile buluşturan Türkiye'nin ilk lojistik köyü olan MOSB lojistik merkezi vasıtasıyla sanayicilerimizin ürünlerini raylı tren vasıtasıyla limanlara ulaştırmakta ve lojistik merkezinde yer alan gümrük müdürlüğü sayesinde de tüm süreçlerini buradan yapabilmektedirler. Amaç dünya liginde rekabetçi bir elektrikli otomobil üretmek ise Manisa'nın sahip olduğu güç ortadadır. Bu koşullar dahilinde yerli elektrikli otomobil üretiminin üretim üssü Manisa ilimiz olmalıdır. Gerek teknik imkanlar, gerek lojistik, gerek yan sanayi gerekse teknik tecrübe yönünden Manisa bölgemiz çok güçlü ve tecrübelidir" ■ İHA

MCBÜ ile KOSGEB Manisa İl Müdürlüğü arasında "Uygulamalı Girişimcilik Eğitimi İş Birliği Protokolü" imzalandı

Manisa Celal Bayar Üniversitesi, insanlığın bilgi dağarcığının inanılmaz bir hızla değiştiği, çeşitlendiği ve geliştiği günümüzde, imkân ve ihtiyaçlar doğrultusunda her geçen gün başarılı çalışmalara imza atmaya devam ediyor.

Bu çerçevede Manisa Celal Bayar Üniversitesi Rektörlüğü ile Küçük ve Orta Ölçekli İşletmeleri Geliştirme ve Destekleme İdaresi Başkanlığı (KOSGEB) Manisa İl Müdürlüğü arasında, 21 Kasım 2017 tarihinde "Uygulamalı Girişimcilik Eğitimi İş Birliği Protokolü" imzalandı.

Rektörlük Toplantı Odasında gerçekleşen protokol imza törenine; MCBÜ Rektörü Prof. Dr. A. Kemal Çelebi, KOSGEB Manisa Uygulama Birimi Müdürü Mahmut Oğuz Kılınç, MCBÜ Proje Koordinasyon Uygulama ve Araştırma Merkezi Müdürü Doç. Dr. Pınar Mızrak Özfırat, protokol kapsamında ders verecek olan MCBÜ Mühendislik Fakültesi Endüstri Mühendisliği Bölümü Öğretim Üyeleri Yrd. Doç. Dr. Özlem Uzun Arz ve Yrd. Doç. Dr. Mehmet Ali Ilgın katıldı.

Bu protokol kapsamında girişimcilik kültürünün yaygınlaştırılması, başarılı işletmelerin kurularak girişimciliğin geliştirilmesi, girişimcilerin iş kurma ve yürütme konularında bilgi ve beceri sahibi olmaları, bu süreçte kendi rol ve sorumluluklarının farkına varmaları ve kendi iş fikirlerine yönelik iş planı hazırlayabilecek bilgi ve deneyimi kazandırmak amaçlanıyor.

Protokol imzaları, MCBÜ Rektörü Prof. Dr. A. Kemal Çelebi ile KOSGEB Manisa Uygulama Birimi Müdürü Mahmut Oğuz Kılınç tarafından atıldı. ■ MCBÜ BASIN

Alaşehir Bahçeli'yi karşılamaya hazırlanıyor

Alaşehir Belediyesi Milliyetçi Hareket Partisi (MHP) Genel Başkanı Devlet Bahçeli'nin 23 Kasım'da gerçekleştireceği program öncesi ilçeyi bayraklarla donattı.

Alaşehir, 23 Kasım 2017 Perşembe günü MHP Genel Başkanı Devlet Bahçeli'nin de katılımıyla gerçekleşecek toplu açılışa hazırlanıyor. Açılış için Alaşehir'in dört bir tarafı bayraklarla donatıldı. 297 milyonluk 81 projenin açılış ve temel atma törenine merkeze uzak mahallelerden katılmak isteyen vatandaşlar için de ücretsiz servis tahsis edileceği belirtildi.

Alaşehir'e merkeze uzak mahallerde yaşayan vatandaşlardan konser ve açılışa katılmak isteyenler için 23 Kasım Perşembe günü saat 10.00'dan itibaren servislerin mahallelerden kalkacağını belirten Alaşehir Belediye Başkanı Gökhan Karaçoban "Genel Başkanımız Devlet Bahçeli'nin de katılacağı toplu açılış töreniz öncesinde gerçekleştireceğimiz Mustafa Yıldızdoğan konseri için Manisa Büyükşehir Belediyemiz ile birlikte vatandaşlarımız için ücretsiz otobüs seferleri düzenleyeceğiz. İlçemizin dört bir yanından vatandaşlarımızın katılımlarıyla hayırlısı ile toplu açılışlarımızı gerçekleştireceğiz" dedi. ■ İHA

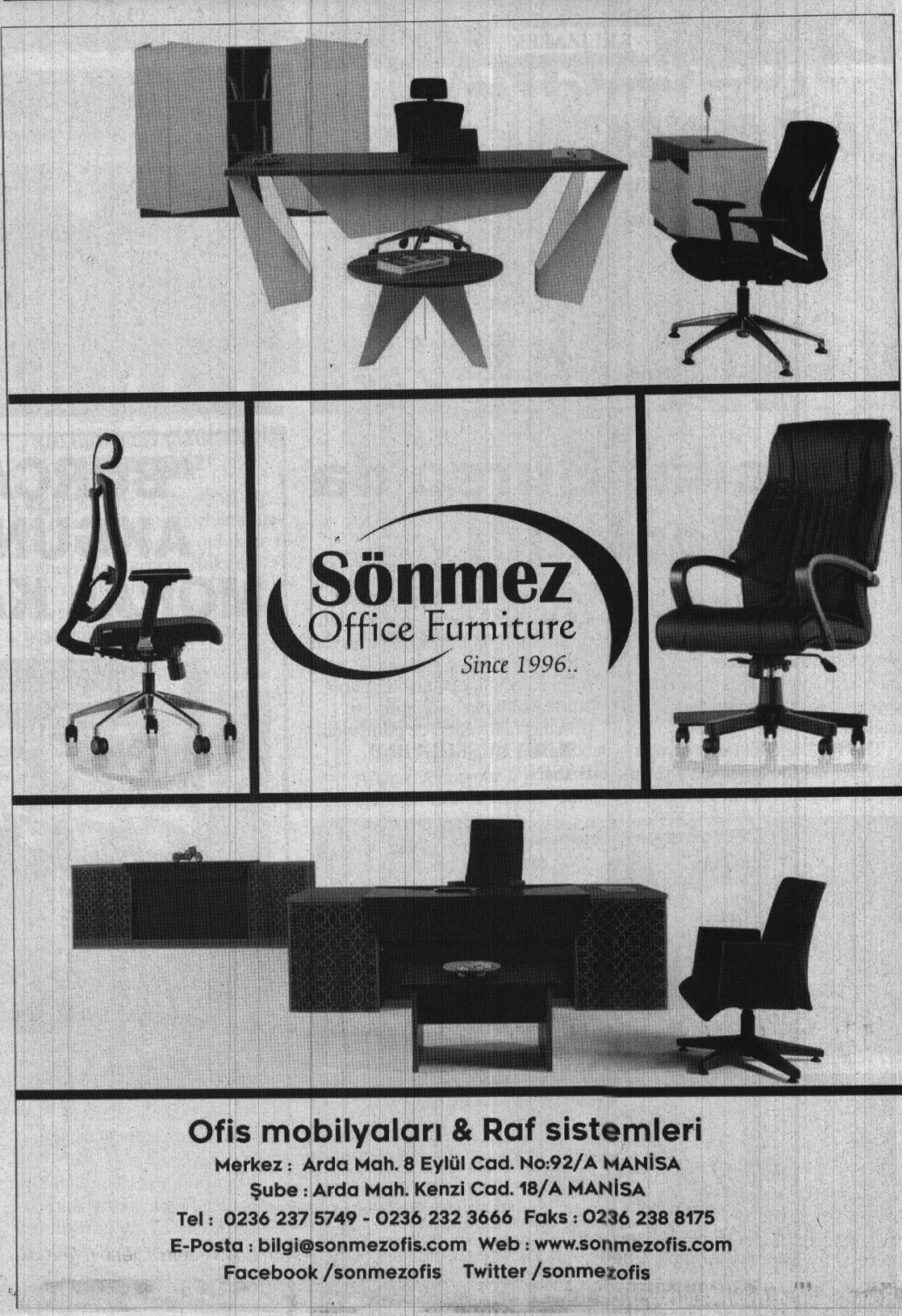

Yeni Yönetimden Büyükşehir'e Ziyaret

Geçtiğimiz aylarda yapılan genel kurulda 29. Bölge Manisa Eczacı Odası başkanlığı görevine seçilen Devrim Bali ve yönetim kurulu üyeleri Manisa Büyükşehir Belediyesi Genel Sekreter Yardımcısı Mustafa Genç'in makamına konuk oldu. Genç, yeni yönetimi tebrik ederek, başarılar diledi.

Manisa Büyükşehir Belediyesi Genel Sekreter Yardımcısı Mustafa Genç, 29. Bölge Manisa Eczacı Odası Başkanı Devrim Bali ve yönetim kurulu üyelerini makamında ağırladı. Geçtiğimiz aylarda yapılan genel kurulda göreve gelen Devrim Bali ve yönetim kurulu üyeleriyle tek tek tanışan Genç, başarılar diledi. Kurumlar arası işbirliğinin önemine de değinen Genç, Manisa için her zaman iş birliğine hazır olduklarının mesajını verdi. ■ BÜYÜKŞEHİR BLD. BASIN

1.AMATÖRDE HAFTAYA BAKIŞ

1975 MALTASPOR

KULA ÜLKÜ

KELİZAFER

GÖRDES GÜNEŞLİ

1.amatör kümede 3 grupta yarış tüm hızıyla devam ediyor.3 Grupta 7 ve 8.hafta maçları tamamlandı.

A Grubunda 33 golün atıldığı haftada 2 maç berabere tamamlandı.

Lige şampiyonluk parolası ile giren Lalelispor 3 kırmızı kartın çıktığı maçta Ulucamispor'a 6-2 mağlup oldu. Ve kötü gidişini sürdürdü.

Zirve mücadelesi veren Yörükspor son dakika golü ile Karaoğlanlı karşısında 3 puanı elinden kaçırdı. Akgünspor ise Çepnidere karşısında son dakika golü ile 3 puan uzandı.

Lider 1975 Maltaspor ise Çatalköprüspor'u 6-1 ile farklı geçti ve galibiyet serisini 7 maça çıkardı.

B grubunda 17 golün atıldığı Haftada ise Gördes Güneşli Karabulutspor'u 3-1 geçerek zirvedeki yerini korudu

Saruhanlı derbisinde Paşaköy Halitpaşspor'u 2-1 mağlup etti. Diğer Saruhanlı temsilcilerinden Hacırahmanlı evinde. İlk yarısını 1-0 önde kapattığı maçta Soma Sotes'e 2-1 mağlup olmaktan kurtulamadı.

S.Yılmazspor'da deplasmanda ligin dibinde yer alan Akhisar Yıldırımspor'a 4-2 mağlup oldu

C Grubunda 29 golün atıldığı haftada Killik B.İle Kula Ülkü haftayı kayıpsız geçti. Bu yarışa Çanakçıspor'u 4-0 mağlup eden Kelizafer'de ortak oldu.

■ **Muharrem KAZER**

1.amatörde 3 grupta haftanın sonuçları ve puan durumu ise şöyle oluştu:

1.AMATÖR A GRUBU

Lalelispor	2 - 6	Ulucamispor
Dış Mahalle Yıldırımspor	5 - 1	Alemspor
Yörükspor	2 - 2	Karaoğlanlıspor
Selvilitepespor	3 - 3	Ayyıldızspor
1975 Maltaspor	6 - 1	Çatalköprüspor
Akgünspor	3 - 2	Çepniderespor

1.	**1975 Maltaspor**	**7**	**7**	**0**	**0**	**35**	**9**	**26**	**21**
2.	**Yörükspor**	**8**	**5**	**2**	**1**	**23**	**9**	**14**	**17**
3.	Çatalköprüspor	8	4	2	2	15	17	-2	14
4.	Ulucamispor	7	4	1	2	18	11	7	13
5.	Akgünspor	7	4	0	3	15	13	2	12
6.	Ayyıldızspor	8	3	2	3	21	13	8	11
7.	Çepniderespor	7	3	2	2	18	16	2	11
8.	Dış Mahalle Yıldırımspor	8	3	2	3	19	22	-3	11
9.	Murat Germenspor	7	2	1	4	17	25	-8	7
10.	Lalelispor	8	1	3	4	13	18	-5	6
11.	Selvilitepespor	7	1	3	3	14	26	-12	6
12.	Karaoğlanlıspor	7	1	2	4	9	19	-10	5
13.	Alemspor	7	0	0	7	6	25	-19	0

1.AMATÖR B GRUBU

Kayalıoğluspor	1 - 0	Akhisar Çağlayanspor
Hacırahmanlıspor	1 - 2	Soma Sotesspor
Paşaköy Belediyespor	2 - 1	Halitpaşa Belediyespor
Gördes Güneşlıspor	3 - 1	Karabulutspor
Akhisar Yıldırımspor	4 - 2	Saruhanlı Yılmazspor

1.	**Gördes Güneşlispor**	**7**	**6**	**0**	**1**	**13**	**7**	**18**
2.	**Kayalıoğluspor**	**6**	**5**	**0**	**1**	**19**	**5**	**15**
3.	Süleymanlı Belediyespor	6	4	1	1	15	7	13
4.	Soma Sotesspor	6	3	1	2	13	10	10
5.	Akhisar Çağlayanspor	7	3	1	3	11	12	10
6.	Hacırahmanlıspor	6	3	0	3	14	11	9
7.	Halitpaşa Belediyespor	6	3	0	3	14	13	9
8.	Paşaköy Belediyespor	7	2	1	4	13	19	7
9.	Saruhanlı Yılmazspor	7	2	0	5	7	19	6
10.	Akhisar Yıldırımspor	6	1	1	4	10	18	4
11.	Karabulutspor	6	0	1	5	8	16	1

1.AMATÖR C GRUBU

Salihligücü	5 - 3	Yeşilyurt Belediyespor
Killik Belediyespor	4 - 1	Salihlispor
Selendi Belediyespor	2 - 0	Emirspor
Demirci Belediyespor	1 - 7	Kula Ülküspor
Keli Zaferspor	4 - 0	Çanakçıspor

1.	**Killik Belediyespor**	**6**	**5**	**1**	**0**	**26**	**5**	**16**
2.	**Kula Ülküspor**	**6**	**5**	**1**	**0**	**22**	**4**	**16**
3.	Keli Zaferspor	7	4	2	1	26	7	14
4.	Salihligücü	6	3	2	1	13	11	11
5.	Demirci Belediyespor	7	3	2	2	14	13	11
6.	Çanakçıspor	6	3	1	2	10	10	10
7.	Selendi Belediyespor	6	3	0	3	12	11	9
8.	Salihlispor	7	1	3	3	9	13	6
9.	Yeşilyurt Belediyespor	7	1	0	6	8	21	3
10.	Emirspor	6	0	2	4	4	11	2
11.	Sart Belediyespor	6	0	0	6	4	42	0

Dağcılar Bursa'da Toplandı

Türkiye Dağcılık Federasyonu kulüpler istişare toplantısı Bursa'da gerçekleştirildi. Düzenlenen toplantıya Manisa Büyükşehir Belediyespor Kulübü de katılım sağladı.

Türkiye Dağcılık Federasyonu kulüpler istişare toplantısı 181 kulübün katılımıyla Bursa'da gerçekleştirildi. Toplantıya Manisa Büyükşehir Belediyespor Kulübü de katılım sağladı. Son federasyon seçimlerimden bu güne kadar yapılan çalışmaların anlatıldığı toplantıda, önümüzdeki eğitim ve tırmanış faaliyetleri de görüşüldü.

■ **BÜYÜKŞEHİR BLD. BASIN**

"BURÇAK'TAN" AKGÜNSPOR'A MORAL KAHVALTISI

1.Amatör küme A grubunda mücadele eden Akgünspor'u Burçak Ekmek-Pasta kahvaltıda ağırladı.

Manisa'nın köklü kulüplerinden olan Akgünspor'u Burçak Ekmek-Pasta 1.Amatör kümede A Grubunda zirve mücadelesi veren sarı siyahlı ekibi kahvaltıda ağırladı.

Kahvaltıya sporcular, antrenör Arda Erpolat ve yönetim kurulu üyesi Kadir Sözaçan katıldı. Akgünspor'a malzeme desteğinde de bulunan Burçak Ekmek-Pasta işletme sahipleri Fikri ve Mustafa Vural kardeşler Akgünspor'a şampiyonluk yarışında başarılar diledi.

■ **Muharrem KAZER**

KADINLAR 3. LİGİ BAŞLIYOR

2017-2018 sezonu Kadınlar Futbol 3. Ligi, 2 Aralık 2017 Cumartesi günü oynanacak müsabakalar ile başlıyor.

Manisa'dan 4 takımın da mücadele edeceği 16 grupta, toplamda 98 takımın mücadele edeceği ligde, sezon sonunda gruplarını ilk iki sırada tamamlayan takımlar play-off turuna çıkmaya hak kazanacak.

Play-off'lar bölgesel olarak 1-4, 5-8, 9-12, 13-16. grupların eşleşmeleri çerçevesinde belirlenecek. Play-off'ların birinci turunda grup birincileri grup ikincileri ile eşleşecek. Aynı gruptan gelenler ilk turda karşılaşmayacak. ■ **Muharrem KAZER**

KRDNZ EREĞLİ

"NE KADAR MÜCADELE ETTİĞİMİZ ÖNEMLİ"

GRANDMEDICAL MANİSASPOR Teknik Direktörü Fatih Tekke, "Ne kadar eksik olduğumuz değil ne kadar mücadele ettiğimiz önemlidir." dedi.

TFF 1. Lig'in 13. haftasında Adana Demirspor ile oynayacağı karşılaşma öncesinde basın mensuplarına açıklamalarda bulundu.

Grandmedical Manisaspor Teknik Direktör Fatih Tekke, bu hafta oynanacak Adana Demirspor maçı öncesinde Billal Sebaihi'nin kırmızı kart, Hikmet Balioğlu'nın sarı kart cezalısı olduğunu, Atiemwen, Mustafa Sevgi ve Hüseyin Tok'un sakatlıklarının olduğunu ifade ederek, "Ne kadar eksik olduğumuz değil ne kadar mücadele ettiğimiz önemlidir." dedi.

Elazığspor maçında bekledikleri duygulu oyunu sergilediklerini ve birçok şeye rağmen karşılığını aldıklarını belirten Tekke, "Bu maç için özellikle hakem yönetimine değinmek istiyorum. Geçtiğimiz beş maçta hakem yönetimleri nedeniyle sıkıntılar yaşadık ve özellikle Elazığspor maçında hakemlerin verdiği kararlardan çok rahatsız oldum. Hakemlerim adil bir yönetim sergilediklerini düşünmüyorum. Hakemlerin performansının iyi olması lazım. Burada ciddi bir mücadele var ve bu mücadeleyi herkesin görmesi lazım. Bu mücadelede beklentim sadece adalet. Karşılaşmada istediğimiz seviyede duygulu bir maç oynadık. Bu duyguyu diğer maçlarda da tekrar etmeliyiz, bırakmamalıyız. Bu ligde oyun özellikle formatlarında futbola benzer bir şey oynandığından karşınıza ne çıkabileceği belli olmuyor. Bizim her zaman planlarımız var. Bazen bunu iyi uyguladık bazen iyi uygulayamadık. Belirli bir mesafe kat ettiğimizi düşünüyorum. Ama bu çok fazla bir mesafe değil. Beklentim en azından duyguyu ve duygulu oyunumuzu sürdürmek." diye konuştu.

Türkiye Futbol Federasyonu Profesyonel Futbol Disiplin Kuruluna sevk edilmesi konusundaki soruya yönelik ise Fatih Tekke, şunları kaydetti: "Bizim orada canımız sıkılıyor, canımız çıkıyor ne yapayım, sitemler olabilir. Kendimi orada kontrol ediyorum. Maçın içerisinde o kadar absürt şeyler oluyor ki. Bu ilk defa olan bir şey değil. Gollerimiz verilmedi, puanlarımız gitti. Bu ligde bir gol yemek motivasyonu bozabiliyor. Oyuncu psikolojisi için çok önemli. Penaltımız verilmedi, kimi disiplin kurula sevk edeceğiz, nasıl olacak? Biz de hata yapıyoruz ama cidden gayri ahlaki bir tutum sergileniyorsa kim olursa olsun disiplin kuruluna sevk edilmeli. Ne yapmışım, bağırmışım. O kadar da bağırmaya hakkımız olsun. Kimseye hakaret ettiğimiz yok. Maçın dördüncü hakemini de kutluyorum. O konuda bize yardımcı oldu. Ama orada bir hakaret olmadı. Her hoca bağırabilir, bu önemli çünkü burada verdiğimiz emek önemli. Disiplin kuruluyla ilgili de pek bir şey bilmiyorum."

Tekke, puan silme cezayla ilgili yaptığı değerlendirmede ise şunları söyledi: "Buraya gelmeden önce durumu, cezayı, puan silmeyi, iç sorunların bir kısmını bilerek sonuçta çözüm için, çözebiliriz diye ve takımın kalitesine olan güvenimizden geldik. Takımımız tabelada olan yerine yakışmıyor. Daha yukarılarda olması lazım benim takımımın. Bunu yapabiliriz. Evet zor bir karardı bizim için ama hayatımızın her döneminde zor kararlar aldık. Bugün için kazandık mı hep güzel şeylerden konuşuluyor ama şu anda güzel şeylerden konuşmuyoruz. Şu an burada ciddi bir mücadele var. O duyguyu biz yansıtmaya devam edeceğiz. Her antrenmanda yapıyoruz biz bunu, kontrol etmeye çalışıyoruz. Bizim istediğimiz birinden çok yardım değil, olması gereken herkese yapılan yapılsın yeter bizim için ama tabii ki üzücü."

Basın mensuplarının, İsmail Haktan Odabaşı ve taraftar arasında yaşanan gerginlikle ilgili sorusuna yönelik Tekke, şu değerlendirmede bulundu: "Bu tip durumlar futbolun içinde olabilir. İsmail Haktan çok önemli oyuncularımızdan. Bu maçta da çok çok iyi oynadı. Hepimiz insanız, hata yapabiliyoruz. Ben özür diledim. Bunları büyütmeye çok gerek yok. Hata yaptığımız zaman özür dileriz. Bu takımın, bu camianın ihtiyacı olan ayakta durmayı sağlamak. Burası Manisa ve bu şehir çok güzel bir şehir. Bu takımın bu ligde kalması gerekiyor. Biz bunun için mücadele edeceğiz sonuna kadar ve biz inanıyoruz. Taraftar bu oyunun önemli bir parçasıdır. Tepkisi de önemlidir, sevgisi de önemlidir, desteği de önemlidir. Küçük bir sorun oldu, bu olabilir diyorum. O hata yapıldı, ben özür diledim. Birlikte hareket etmeliyiz."

Devre sonu için bir puan hedefi olmadığını ve her maçı ayrı ayrı düşündüklerini kaydeden Tekke, "Biz maç maç gidiyoruz. Maç bitti, şuan ondan çok daha önemli bir maç var. Zorluk derecesi çok daha fazla olan bir maç var. Bu maçı da kazanmak zorundayız. İnşallah da kazanırız. İyi hazırlandık, beklentim aynı duyguyla oynamak. Özellikle mevkisel olarak bazı çalıştığımız önemli şeyleri sahaya yansıtabilirsek, karşılaşacağımızı düşündüğümüz şeylerin karşımıza çıkacağını düşünüyorum ve bunlar olursa inşallah, Allah nasip ederse bu olacak." diye konuştu.

■ GRANDMEDICAL MANİSASPOR BASIN

RAZLI SPOR SAHALARDA

Süleyman ARASAN
Hür Işık
ÖZEL HABER

Mahallenin eski sporcuları ile futbola gönül vermiş insanlar Mahalle Muhtarlarının öncülünde Razlıspor'u kurdular ve Kuruluşunun ilk yılında lige 2. Amatör Küme'de başlayacak.

Salihli'de Özyurt Mahallesi ve Yeşilyurt Mahallesi muhtarları mahallenin eski sporcuları ile bir araya gelerek gençleri kötü alışkanlardan korumak ve spora yönlendirerek Türk futboluna kazandırmak için Razlıspor'u kurdular. Kurulduğu ilk yılında lige2. Amatör Küme'de başlayacak olan Razlıspor'un teknik direktörlüğüne eski profesyonel futbolcu olan ve çeşitli takımlarda antrenörlük yapmış Raşit Tok getirildi.

Salihli'nin girişinde yer alan ve Razlı olarak bilinen bölgede doğmuş büyümüş veya yaşayan eski sporcular ile futbola gönül vermiş insanlar Özyurt Mahallesi Muhtarı Ali Sarıkaya ve Yeşilyurt Mahallesi muhtarı Mehmet Toker'in önderliğinde birleşerek Razlıspor'u kurdular. Farklı yaş gruplarında 60 sporcunun yer aldığı Razlıspor'un teknik direktörlüğüne eski profesyonel futbolcu olan ve çeşitli takımlarda antrenörlük yapmış Raşit Tok getirildi.

"LİGE 2. AMATÖR KÜME'DE RESMEN BAŞLAYACAK"

2. Amatör Küme'de lige resmen başlayacak olan Razlıspor'da, 60 sporcunun yer aldığını belirten Özyurt Mahallesi Muhtarı aynı zamanda kulüp başkanı Ali Sarıkaya; "Salihli'nin girişinde yer alan ve Razlı olarak bilinen bölge İki mahalleden oluşmaktadır. Gençlerimizi kötü alışkanlıklardan korumak için Özyurt Mahallesi Muhtarlığı olarak Yeşilyurt Mahallesi muhtarı Mehmet Toker ile bir araya gelip, gençlerimizi kötü alışkanlıklardan korumak için spor kulübü kurma kararı aldık. Bu bölgede doğmuş büyümüş veya yaşayan eski sporcular ile futbola gönül vermiş insanlar Özyurt ve Yeşilyurt Mahallesi Mahallesi Muhtarlarının önderliğinde birleşerek Razlıspor'u kurdular. Yönetim Kurulunu oluşturduktan sonra ilgili kurumlara başvuruda bulunduk. Kulübümüz resmiyet kazandı ve ilk yılımızda lige 2. Amatör Küme'de başlayacağız. Farklı yaş gruplarında 60 sporcunun yer aldığı kulübümüzün teknik direktörlüğüne eski profesyonel futbolcu olan ve çeşitli takımlarda antrenörlük yapmış Raşit Tok getirdik. Teknik direktörümüz Raşit Tok Razlı'da doğup, büyümüş ve halen burada yaşayan değerli bir insanımızdır. Teknik direktörümüz Raşit Tok'un nezaretinde çalışmalara başladık. Amacımız gençlerimizi spora yönlendirerek hem kötü alışkanlıklardan uzak tutmak ve onları iyi bir sporcu olarak yetiştirip, Türk futboluna kazandırmaktır" dedi.

"ALTIN ORDU SPOR KULÜBÜ'NÜN ÇİZGİSİNDEN GİDECEĞİZ"

Kariyerinde profesyonel lig, amatör lig ve antrenörlük döneminde birçok şampiyonluklar yaşamış olan tecrübeli Teknik Direktör Raşit Tok, "İki mahalleden oluşan Razlı Bizim doğup büyüdüğümüz yer. Özümüze döndük ve gençlerimizin önünü açmak istedik. Muhtarlarımız ve yönetim sayesinde Razlı olarak ilk kulübü kurduk ve Amatörü yaşayacağız. Hep beraber iyi bir ekip ve gençlere örnek olmaya çalışıyoruz. Benimde eski oynadığım takım olan Altın ordu Spor Kulübü'nün çizgisinde gitmek istiyoruz" dedi.

Kulüp Başkanı Ali Sarıkaya,Antrenör Raşit Tok ve Kulüp yöneticisi

GRANDMEDICAL MANİSASPOR HAZIRLIKLARA DEVAM EDİYOR

TFF 1. Lig'in 13. haftasında Adana Demirspor'u konuk edecek olan Grandmedical Manisaspor hazırlıklarına Tarık Almış Spor Tesisleri'nde gerçekleştirilen antrenman ile devam etti.

Teknik Direktör Fatih Tekke yönetiminde yapılan antrenman ısınma çalışmasıyla başladı. Pas çalışmasıyla devam eden antrenman geniş alanda taktik oyunun ardından soğutma ile tamamlandı.Siyah beyazlılarda tedavileri eden Mustafa Sevgi, Atiemwen ve kasığındaki ağrı nedeniyle dinlendirilen Fahri Akyol antrenmanda yer almazken, Hüseyin Tok takımdan ayrı olarak çalışmalarına devam etti.

■ GRANDMEDICAL MANİSASPOR BASIN

"YILLARIN VERMİŞ OLDUĞU BİRİKİMLERİ GENÇLERE AKTARACAĞIM"

Şubat ayında başlayacak olan Manisa 2. Amatör Küme müsabakaları ile ilk resmi kulüp olarak maçlara çıkacak olan Razlıspor'un, başarılı bir sezon geçirmesini dileyen Teknik Direktör Raşit Tok, "Futbol kariyerim amatör lig de başladı ve profesyonel ligde devam etti. 21 yıllık Antrenörlük hayatımda ise Gördes, Köprübaşı, Borlu, , Yılmaz, Durasıllı, Adala, Salihli gücü ve Sartspor'u çalıştırdım. Razlıspor'da Yılların vermiş olduğu birikimleri gençlere aktaracağım ve kendilerine bu anlamda güvenenlerin güvenini boşa çıkarmamak için ligde başarılı olmak adına ellerinden gelenin en iyisini yapacağız"dedi.

deva tıp merkezi
DEVA TIP MERKEZİNDE PSİKOTEKNİK BELGESİ VERİLMEKTEDİR

MANİSA'NIN GÜR SESİ
Hürlşık
23 Kasım 2017 Perşembe

22 YIL SONRA GELEN ÇİFTE MUTLULUK

Manisa Grandmedical Hastanesi Tüp Bebek servisinde tedavi gören Hamide- Mehmet Türker çifti 22 yıl sonra ilk kez ikiz bebek sahibi oldular.

Manisa'nın Akhisar ilçesinde ikamet eden Türker çifti arkadaşlarının tavsiyesi üzerine gittikleri Manisa Grandmedical Hastanesi doktorlarından Prof. Dr. Tayfun Özçakır'ın tedavisi ile ikiz evlat sahibi oldular. Özçakır, Mart ayında tedavi sürecine başladıklarına değindi. Sağlıklı bir gebelik süreci geçiren Hamide Türker bebeklerine Davut ve Yahya ismini verdi.

"İÇİMDE CILIZ BİR UMUT VAR"

Baba Türker defalarca hüsrana uğrayan tedavilerden sonra tüp bebek tedavisi için de fazla umutlanmadığını içinde cılız bir umut olduğunu belirtti.

EVDE BAYRAM VAR

Hamide Türker (37) 16 yaşında evlendiğini ve uzun bir tedavi sürecinin mutlu şekilde bitmesine çok sevindiğini belirtti. Hamide Türker "Anne olmak çok güzel bir duygu. Yaşamak lazım." dedi. Hamide Türker ileriki zamanlarda ikizlere kardeşlerin geleceğini müjdeledi.

Mehmet Türker(47) ise evlerinde bayram olduğunu ifade etti. Kimsenin umudunu yitirmemesi gerektiğini belirterek bir an önce Prof. Dr. Tayfun Özçakır'a gelmelerini tavsiye etti. ■ ÖZLEM DOĞAN

Karma El Sanatları Sergisi Açıldı

Manisa Büyükşehir Belediyesinin aylık kültür sanat etkinlikleri kapsamında 'Karma El Sanatları Sergisi' açıldı. Sergide yer alan ahşap sanatından en güzel eserler 26 Kasım tarihine kadar Kültür Merkezi Lale Fuaye Salonunda görülebilecek.

Manisa Büyükşehir Belediyesinin aylık kültür sanat etkinlikleri kapsamında 'Karma El Sanatları' sergisi Kültür Merkezi Lale Fuaye Salonunda açıldı. Serginin açılışına, Büyükşehir Belediyesi AB Projeleri ve Dış İlişkiler Şube Müdürü Nedim Zurnacı, MHP Kadın Kolları Başkanı Hediye Özsoy, yetkililer ve davetliler katıldı. Serginin açılış kurdelesinin kesilmesinden sonra Sanatçı Abdullah Ekici ahşap sanatından ortaya çıkardığı eserlerini tek tek anlatarak, bilgiler verdi. Büyükşehir Belediyesi AB Projeleri ve Dış İlişkiler Şube Müdürü Nedim Zurnacı da ahşap sanatının Türk El Sanatlarının en güzel örneklerinin sunulduğu sanat dallarından biri olduğunu vurguladı. Sanatçı Abdullah Ekici, eserlerini sergileme fırsatı bulduğu için kendisine desteklerini esirgemeyen Manisa Büyükşehir Belediyesi'ne teşekkür etti. Sergide yer alan ahşap sanatından eserler, 26 Kasım tarihine kadar Kültür Merkezi Lale Fuaye Salonu'nda gezilebilecek. ■ BÜYÜKŞEHİR BLD. BASIN

Köprübaşı'nda Müzik Dolu Bir Akşam

Manisa Büyükşehir Belediyesi'nin aylık kültür ve sanat etkinlikleri kapsamında Köprübaşı'nda Türk Halk Müziği ve Türk Sanat Müziği konseri gerçekleştirildi. Aylin Eralp ve Hasan Başkaya'nın solistlik yaptığı gecede Köprübaşılılar eğlenceli bir akşam geçirdi.

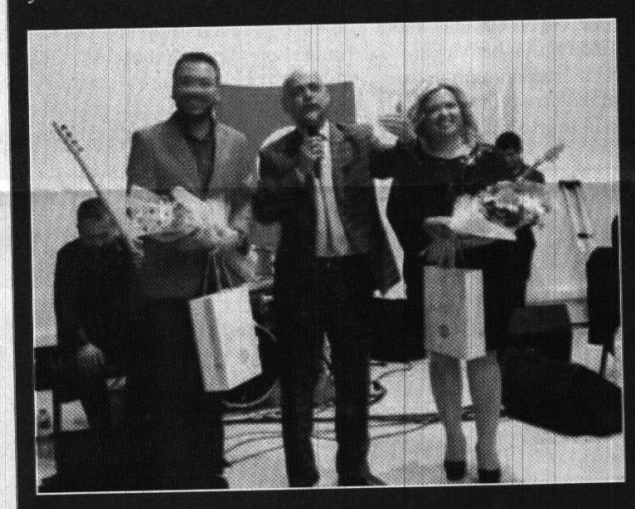

İl genelinde kültürel ve sanatsal etkinliklere devam eden Manisa Büyükşehir Belediyesi'nin aylık kültür ve sanat etkinlikleri kapsamında Köprübaşı'nda konser düzenlendi. Köprübaşı Mergen Alp konferans salonunda gerçekleştirilen konseri çok sayıda Köprübaşı ilgiyle takip etti. Gecede Köprübaşılılar hem Türk Halk Müziğine hem de Türk Sanat Müziğine doydu. Türk Halk müziğinin unutulmaz eserlerini seslendiren Hasan Başkaya ve Türk Sanat Müziğinin seçkin eserlerini seslendiren Aylin Eralp, Köprübaşılılara unutulmaz bir gece yaşattı. Konserin sonunda sahneye çıkan Manisa Büyükşehir Belediyesi Köprübaşı Koordinasyon İşleri Şube Müdür Vekili Kazım Aysan, sanatçılara performanslarından ötürü teşekkür ederken, Manisa Büyükşehir Belediye Başkanı Cengiz Ergün'e de ilçelerde gerçekleştirilen kültürel ve sanatsal etkinler nedeniyle teşekkür etti. ■ BÜYÜKŞEHİR BLD. BASIN

Sarıgöl'de üzüm hasadı hız kesmiyor

Sarıgöl ve çevresinde temmuz ayında erkence üzümlerin kesimleri ile başlayan üzüm hasadı Kasım sonuna gelinmesine rağmen hız kesmeden devam ediyor.

Temmuz ayında süperiol ve Trakya İlkeren ile başlayan üzüm kesimlerinin ardından yörenin yaş ve kuru olarak değerlendirilen çekirdeksiz Sultani üzümleri ve yayla bağlacığı üzümleri olan dokuz tür çekirdekli sofralık üzümlerin kasım ayı sonuna kadar bağlardan kesiminin yapılacağını ifade eden Sarıgöl Ziraat Odası Başkanı Ali İhsan Ülgen, "Sarıgöl'de bağcılarımız üzümlerini korumak amaçlı olarak temmuz ayının 15'inden itibaren beyaz naylon örtü ile bağların üzerleri kapatıldı. İlçemizde 110 bin dekarlık alanda sofralık çekirdeksiz Sultani üzüm yetişmekte. Bu arada dokuz tür çekirdekli sofralık üzüm altı bin dekarlık alanda yetişmekte. Kesim çalışmaları kasım sonuna kadar devam edecek. Bağlarda şuan 8-9 bin dekarlık alanda üzüm kaldı" dedi.

"KESİMLERE SOĞUK ETKİLEMİYOR"

Soğukların üzüm kesimlerini etkilemediğine işaret eden Ülgen şunları söyledi: "İşçiler, sabahın erken saatlerinde iyice giyinerek kesimlere yapıyor. Öğleye kadar üzüm kamyonlarına dolduruluyor. Yağışlı havalarda ise işçiler yağmurluklara ve ayaklarına çizme giyerek çalışmalarını yapmakta."

Sarıgöllü üzüm üreticisi Yusuf Çiftçi ise, "Bu yıl çekirdekli üzümlerde fiyatlar çok güzel oldu. Yaş çekirdeklilerin kilosunu 1.70 TL- 2 TL arasında sattık" dedi. ■ İHA