ANIZ YANGINI SAMAN YÜKLÜ KAMYONETİ KÜLE ÇEVİRDİ 3

MANİSA POLİSİ UYUŞTURUCUYA GÖZ AÇTIRMADI 3

SALİHLİ ORGANİZE SANAYİ BÖLGESİ'NE YOĞUN TALEP SÜRÜYOR 9

ÖĞRENCİLER İÇİN SON GÜN 31 EKİM 4

MANİSA'NIN GÜR SESİ

Hürışık

45 yıl

www.hurisikgazetesi.com 18 Ekim 2017 Çarşamba 50 Kuruş

Başkan Ergün'den Başsavcı Çiçekli'ye Ziyaret

Manisa Büyükşehir Belediye Başkanı Cengiz Ergün, Manisa Cumhuriyet Başsavcısı Ahmet Çiçekli'ye ziyarette bulundu. Başsavcı Çiçekli'ye yeni görevinde başarılar dileyen Başkan Ergün, **"Allah hayırlı görevler nasip etsin"** dedi. 4'te

Şehzadeler'den amatöre 147 bin 500 liralık destek

Şehzadeler Belediyesinin her yıl düzenlediği Amatör Spor Kulüpleri istişare toplantısı bu yılda düzenlendi. Amatör spor kulübü temsilcileri ile sabah kahvaltısında bir araya gelen Şehzadeler Belediye Başkanı Ömer Faruk Çelik, Şehzadeler Belediyesi olarak bu yıl amatör spor kulüplerine 147 bin 500 lira nakdi yardımda bulunacaklarını ifade etti.

Şehzadeler Belediye Başkanı Ömer Faruk Çelik, düzenlenen kahvaltı programında amatör spor temsilcileri ile bir araya geldi. Amatör sporun sorunlarının konuşulduğu Amatör Spor Kulüpleri İstişare Toplantısına, Başkan Çelik' in yanı sıra, Belediye Meclis üyesi Mehmet Kavas, Şehzadeler Belediyesi Gençlik ve Spor Kulübü Başkanı Ali Özyiğit, Başkan Yardımcısı Ahmet Songüler, birim müdürleri, Amatör Spor Kulüpleri Federasyonu Başkanı Erol Timur ve amatör spor kulübü yöneticileri katıldı. 7'de

MİNİKLER AMİN ALAYI'NI ÖĞRENDİ

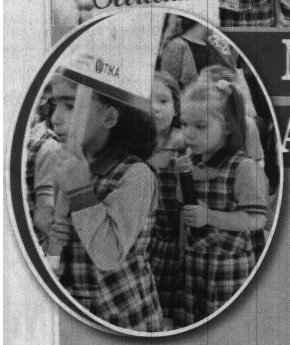

Osmanlı döneminde okula başlayan çocuklar için düzenlenen Amin Alayı töreni geleneği Manisa'nın Yunusemre ilçesinde yaşatılıyor. Yunusemre Belediyesi tarafından bu yıl 3'üncüsü gerçekleştirilen Yunus Emre Günlerinde yapılan Amin Alayı töreninde bu sene birinci sınıfa başlayan 180 minik öğrenci ilahiler eşliğinde yürüyerek geleneği yaşattı. 8'de

TKDK'DAN TARIMSAL KALKINMAYA BÜYÜK DESTEK

Doç. Dr. Selçuk ÖZDAĞ

Tarımsal kalkınma ve bu anlamda proje üreten girişimcilere her zaman tam destek verdiklerini kaydeden AK Parti Manisa Milletvekili Doç. Dr. Selçuk Özdağ, IPARD II Programı kapsamında 2. Çağrı Dönemi proje başvurularının 13 Ekim 2017 Cuma günü tamamlandığını kaydetti. Tarımsal Kalkınma Destekleme Kurumu (TKDK)Manisa İl Koordinatörlüğü'ne son çağrı döneminde yapılan başvuruların toplam yatırım tutarının 45 Milyon 900 Bin TL olduğunu belirten Özdağ tarımsal kalkınmaya büyük önem verdiklerini ifade ederek desteklerin devam edeceğini söyledi. 6'da

TDED Manisa'dan Bahtiyar Vahapzade ve Abdurrahim Karakoç gecesi

Manisalıları 21 ekim'de muhteşem bir sanat ve edebiyat gecesi bekliyor. Türkiye Dil ve Edebiyat Derneği (TDED) Manisa Şubesi tarafından düzenlenen programda Türk Dünyası'nın iki önemli Şairi Bahtiyar Vahapzade – Abdurrahim Karakoç şiirleri ve türküleri okunacak. 7'de

MAGİAD GRANDMEDİCAL MANİSASPOR'U DA YALNIZ BIRAKMADI

TFF 1. Lig'de mücadele eden Grandmedical Manisaspor'un ligin 8. Haftasında sahasında konuk ettiği Denizli spor maçına MAGİAD tam kadro katıldı. 10'da

KÜÇÜK YAŞTA ELDE ETTİĞİ DERECELER VE KAZANDIĞI MADALYALARLA DİKKAT ÇEKİYOR

Salihli Kipa Karate takımının başarılı sporcusu Bilgesu Gültekin katıldığı iki müsabakada elde ettiği dereceler ve kazandığı madalyalar dikkat çekiyor. Başarılı sporcusu Bilgesu Gültekin , **"Henüz yolun başındayım ve benim için uzun bir süreç var. Bu süreci çalışarak çok iyi değerlendirmek istiyorum. "** dedi. 10'da

Süleyman ARASAN Hürışık ÖZEL HABER

Seyfettin AYAKYAY — SAP – SAMAN ve AT İZİ - İT İZİ — SES DUVARI 5

Muharrem KAZER — AMATÖRÜN ANAYASASI -12 — Spora Bakış 11

Gülgün YALVAÇ — EL ELE GÖNÜL GÖNÜLE MUTLU'YU MUSMUTLU ETME ÇABALARIMIZ! — Köşe Siz 3

EMRE HANZADE — "MİLLİ ROMANTİK" DEVLET ATINI NASIL ŞAHLANDIRIR? — DIŞ İLİŞKİLER 8

Köprübaşı ilçesinde zeytin hasadına başlandı

Zafer MERGEN

Köprübaşı ilçesinin huzurlu, bereketli ve verimli topraklara sahip bulunduğunu kaydeden Köprübaşı Belediye Başkanı Zafer Mergen ilçelerinde 2 Milyon 500 zeytin ağacının bulunduğunu kaydederek zeytin hasadına başlandığını belirtti. 5'te

Evinizi Isıtacak Olan SOBA'YA Dikkat

Manisa'da havaların soğumasıyla birlikte soba satışları da hareketlenmeye başladı. Manisa Merkez'de yılda ortalama 5 bin soba satılıyor. 5'te

ÖZ-ANGİ HAFRİYAT
ÖZ-ANGİ HAFRİYAT
Temel Kazısı
Dolgu
Yıkım
Kırım
İletişim Hafriyat işleri
Özcan ANGİ 05363540062
Raşit angi 05374667354

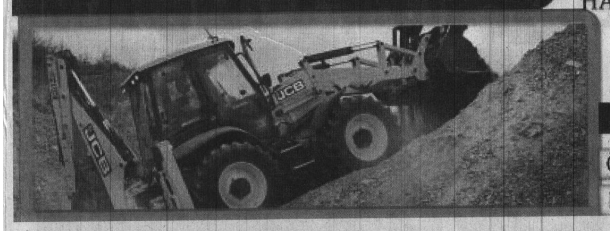

MASDER'DEN VALİ GÜVENÇER'E ZİYARET

Manisa Bağımlılığı Önleme ve Sağlıklı Yaşam Derneği (MASDER) Başkanı Şule Uygur ve Yönetimi Manisa Valisi Mustafa Hakan Güvençer'i ziyaret etti.

Ziyarette konuşan Başkan Uygur, Dernek hakkında bilgi vermek amacıyla yönetim kurulu üyeleriyle birlikte Vali Güvençer'i ziyarete geldiklerini belirterek, kendilerine verdiği destek nedeniyle teşekkür etti. Başkan Uygur, "25 Eylül 2017 tarihinde kuruluşumuzu tamamladık. Hemen sonrasında genel kurulumuzu yaptık. 13 Ekim'de İçişleri Bakanlığına yazdığımız bir projemizi teslim ettik. Bunun için hayırlı sonuçlar bekliyoruz. Derneğimizde sizlerin de bildiği gibi, aktif şekilde konunun uzmanları arkadaşlarım var. Bağımlılığı önlemeyle ilgili çalışan arkadaşlarımız. Biz yeni bir dernek olduk ama ekibimiz çok şükür bilinçli, çalışkan ve azimli. Yönetimimizde bulunan arkadaşlarımızın zaten birçoğu kurumlarımızda temsilci olan arkadaşlarımız. Dolayısıyla çok heyecanlıyız, istekliyiz, azimliyiz, güzel bir ekip oluştürduk. Bu ekiple birlikte Manisa'mızda bağımlılığı önlemede, gençlerimize faydalı çalışmalar yapmada ve ailelerimize rehberlik etmekte istekliyiz. İlk ziyaretimizi sizlere gerçekleştirdik. Bundan sonra da hızlı bir şekilde projelerimize geçeceğiz" şeklinde konuştu.

Ziyaretten duyduğu memnuniyeti dile getiren Vali Güvençer de başarılar dileyerek bağımlılığın giderek bütün dünya kamuoyunu ilgilendiren, Türkiye'yi ve Manisa'yı tehdit eden bir tehlike olduğunu söyledi. Vali Güvençer, "Ama bütün avantajları ortak kullanma, bir şeyler üretme çabası içerisinde, bizleri tehdit eden unsurları da, elbette işbirliği içerisinde mücadele, azim ve kararlılığıyla yepyeni bir dernekle karşı karşıyayız. Manisa ve Manisa kamuoyu, sadece yeni bir dernek ve dernek tüzel kişiliği değil, her biri kendi alanında ve özel hayatında gerçekten son derece saygıdeğer insanların bir araya gelerek emeklerini verdiği yepyeni bir güce kavuşmuş durumda. İnşallah bir taraftan devlet kurumları olarak, devlet politikası çerçevesinde, bağımlılık tehdidini bertaraf etmek için gerekenleri yapma gayretindeyken, bizden belki de çok daha fazla şeyler yapabilecek, bu konuda sorumluluk sahibi çok değerli arkadaşlarımızın güçlerini birleştirdikleri bu dernek çatısı altında Manisa'nın çok daha iyi günlere kavuşabilmesi, bu tehdidi bertaraf edebilmesi, çocuklarımızı ve gençlerimizi bağımlılıktan ziyade kendilerine olan özsaygıyı geliştirmelerinde faydalı olacağına inanıyorum. Arkadaşlarımız çok büyük bir heyecanla, çok büyük bir dirayetle, çok hızlı, iyi niyetle başladılar. Eminim daha henüz bir aylık kadar yeni bir dernek olmalarına rağmen aldıkları mesafe, bundan sonra yapacakları için çok güçlü bir teminat ve umut ışığı. İnşallah hazırladıkları proje de İçişleri Bakanlığımızca yapılacak değerlendirme sonrasında finansal anlamda desteğe hak kazanır. Kazansa da kazanmasa da Valilik olarak, kaymakamlıklar ve kamu birimlerimiz olarak derneğimizin amaçları çerçevesinde yürüteceği tüm faaliyetlerde elbette birlikte olacağız. Manisa Valisi olarak, önemsediğim bu konuda Manisa için gayret sarf ederken benim ve kamunun yanında böyle değerli arkadaşlarımızın güç birliğini temsil eden böyle bir derneğin olmasından çok büyük mutluluk duyuyorum. Şunu da ifade etmemiz lazım, bu konuda kurulu tek dernek değil şuan da. Derneğimiz üyeleri arasında daha önce kurulmuş ve gerçekten saygıya değer başarılı faaliyetler yürüten derneklerimizin başkan ya da üyeleri var. Belki adı bir platform, bir çatı dernek değil, ancak üye yapısı itibariyle yeni kurulan derneğimiz tüm daha önceki kurulmuş derneklerin mesailerini de fiilen bir çatı altında buluşturacak, kamuyla köprü vazifesi görecek, dolayısıyla sonuca çok daha etkinlikle gidecek bir oluşum olacak. Arkadaşlarımızın her birine çok teşekkür ediyor, çalışmalarında başarılar diliyorum. Kendileriyle birlikte bu çalışmayı yürütecek olmaktan çok büyük bir özel gurur ve güven duyduğumu ifade etmek istiyorum" dedi.

MASDER, küresel düzeyde yurt dışı ve yurt içi toplumun tüm kesimindeki bireylerine, başta madde ve davranış bağımlılarına yönelik olmak üzere yaşam boyu eğitim kapsamında ve ihtiyaçları dahilinde madde ve davranış bağımlıları ile ilgili sosyal sorumluluk projelerinde yer almayı, bağımlılıklarla mücadele etmek üzere, toplumun bilinç, güç ve kaynaklarını harekete geçirmeyi, insan onur ve saygınlığının korunması doğrultusunda her koşulda, yerde ve zamanda desteğe muhtaç insanlara yardım etmeyi, toplumun madde ve davranış bağımlılığı ile mücadele kapasitesinin geliştirilmesine sürekli katkıda bulunmayı; sağlıklı yaşamı desteklemeyi amaçlıyor. ■ VALİLİK BASIN

Manisa polisi uyuşturucuya göz açtırmadı

Manisa'da yürütülen geniş çaplı operasyon kapsamında Turgutlu ilçesinde 27,7 kilogram esrar ve 14,8 gram sentetik kannabinoid ele geçirilirken, olayla ilgili 7 kişi tutuklandı. Aynı soruşturma kapsamında Manisa merkezli 3 ilde belirlenen adreslere operasyon düzenleyen ekipler tarafından 14 kişi de gözaltına alındı.

Manisa İl Emniyet Müdürlüğü Narkotik Suçlarla Mücadele Şube Müdürlüğü ekipleri uyuşturucu satıcılarına göz açtırmıyor. Edinilen bilgiye göre, Manisa'nın Turgutlu ilçesinde uyuşturucu madde ticareti yapan sokak satıcılarının yakalanmasına yönelik uzun süreli soruşturma kapsamında düzenlenen operasyonda 27,7 kilogram esrar ve 14,8 gram sentetik kannabinoid ele geçirilirken, 7 kişi ise tutuklandı.

Öte yandan, soruşturmayı genişleten ekipler bugün Manisa'da 17, İzmir'de 1, Mardin'de ise 5 olmak üzere 23 adrese ise eş zamanlı operasyon düzenlendi. 20 şüphelinin yakalanmasına yönelik operasyona Polis Özel Harekat, Çevik Kuvvet ve diğer birimlerden oluşan 200 kişilik personel katıldı. Bu sabah gerçekleştirilen operasyonlarda 1 kilo 124 gram kubar esrar, 674 gram toz esrar, 72 kök kenevir bitkisi, 8 adet tabanca, 3 adet pompalı tüfek, 288 adet fişek, 7 adet tarihi eser takı, 5 adet sahte para ele geçirilirken, 14 şüpheli ise gözaltına alındı. Gözaltına alınan şüpheliler sağlık kontrollerinin ardından işlemleri yapılmak üzere emniyete götürüldü.

Soruşturma devam ediyor ■ İHA

Anız yangını saman yüklü kamyoneti küle çevirdi

● Manisa'nın Kırkağaç ilçesinde, yol kenarındaki anız yangınından sıçrayan kıvılcım saman yüklü bir kamyoneti küle çevirdi.

Edinilen bilgiye göre, Kırkağaç istikametinden Gelenbe Mahallesi yönüne gitmekte olan 10 LJ 455 plakalı saman yüklü kamyonet, yol kenarında yanan anızdan sıçrayan alevle bir anda tutuştu. Alev alev yanan kamyonet Manisa Büyükşehir Belediyesi Kırkağaç İtfaiye Amirliği ekiplerinin tüm müdahalelerine rağmen kül oldu. Şoför S.H.'nin son anda kurtulduğu yangında, kamyonet tamamen yandı.

İlçe Jandarma Komutanlığı ekipleri olayla ilgili tutanak tutarken, yanan araç vatandaşlara korku dolu anlar yaşattı. ■ İHA

gulgunyalvac@mynet.com

Gülgün YALVAÇ

"Köşe-Siz"

El Ele Gönül Gönüle Mutlu'yu Musmutlu Etme Çabalarımız!

www.hurisikgazetesi.com

Mutlu içimizden birisi.6 yıl öncesi evinde eşiyle 2 yaşındaki kızıyla mutlu mesut yaşarken; Eşini sabah işine bıraktıktan sonra, işyerine giderken u dönüşü yapılmaz olan yolda, aniden önüne geçip dönmeye çalışan bir araca çarpınca: (ki hepimizin başına gelebilir.Allahım korusun)

Mutlu boynu kırılıp kafası üstü düşüyor. Sonra beyin ameliyatı, 87 gün süren yoğun bakım günleri... 2 yaşındaki küçük kızı teyze ve anneanne büyütürken ,anne kızına hasret, yoğun bakım önlerinde, eşine yemek saatleri bir şeyler yedirmek için, soğuk banklarda yatıyor çaresiz.

Daha sonra bir boyun ameliyatı, arkasından da yatak bası yaraları yüzünden ameliyatlar olan Mutlu Çamlıbel evine getirildiğinde boynundan aşağısı felç, sadece duyan, gören, konuşan ama hiç hareketsiz yatan çaresiz bir adam...

Mutlu yatalak... Eş çaresiz, bir yanda yatalak 24 saat bakmak zorunda kaldığı bir eş ve hiç zaman ayıramadığı bebesi...

6 yıldır yılın neredeyse 8-10 ayı hastanelerde fizik tedavi gören, evinden yuvasından bebesinden ayrı kalan bir ana baba. Adı Mutlu ama hep mutsuz olan, yatağa bağımlı bir insan. Öyle ki bası yaraları artan ve düzelmediği için sık sık ateşlenen, hastanelerde sabahlayan, gördüğü FTR. lere rağmen 6 yılın sonunda sadece yardımla oturabilen ve sadece kollarını çok az oynatabilen bir insanken benim Ödemiş' e gitmemle, Mutluyu ziyaret etmem...

Yine ateşli, yine yaraları depreşmiş, yine çaresizdi. Ona Salihli'de yapılan ozon terapiden söz edince heyecanlandı. Hemen doktorumuza ulaştık. Ve Salihli de tedavimiz başladığı gün bize KÖK HÜCRE tedavisinden bahsetti. Hocasının bu tedavi ile sayısız hastasını nasıl tedavi ettiğini anlatınca yıllar sonra Mutlu ilk kez güldü. Çok heyecanlandı. Hemen bu işte en iyilerden birisi olan İlhan DEMİRYILMAZ hocamıza ulaştık.

Dili döndüğünce bize kök hücre tedavisini anlattı."Ben bu konuda şu kadar iyileştiririm diyemem. Ama bugünden çok daha iyi olacağı kesin. Her şey Mutlunun vücudunun hasar durumu vücudunun vereceği tepkiler, onun bu işe inanması ile orantılı" dedi var ya o gün bu gündür Mutlumuz umutla hayata asıldı.

Borç harç biz 11 Eylülde Kayseri yolcusu olduk. Ve ilk kök hücre nakli yapıldı. Dün birçok yerel ve ulusal gazeteler Mutlumuzu haber yaptılar.

Mutlu'muzun inandığı bu tedaviyi devam ettirebilmemiz için yaklaşık 100.000 Tl.ye.ihtiyaç var.Kaymakamlık aracılığı ile bir tertip komitesi oluşturduk. En başta Ödemiş Kaymakamımız bize inandı ve gerekli izni verdi. Sonra Ticaret odamız ilk katkıda bulundu. Başkan Rıfat ERİŞ 'de bir nefer oldu bu kampanyada. Belediye başkanımız Mahmut BADEM, Ak Parti Kadın kolları başkanı Mehtap Gülseven GİRGİN, Süt Birliği başkanı İbrahim SAKINLİ Mutlumuzu gelip evde ziyaret ederek destek sözü verdiler. Ama sesimizi duyurmak için bizim rehberlere bize inanan insanlara ihtiyacımız vardı.

Ödemiş Kent gazetesi muhabiri Ayşe Akyüz hem komitede yer aldı hem de haberleri ile ilk sesimizi duyurdu. Sonra Emre SAÇLI manşetten haberi duyurdu. Milliyet gazetesinde 35 yıllık arkadaşım Muhittin AKBEL ile Yeni asırda Yunus KARAKAYA kardeşim köşelerinde Mutlunun mutlu olma çabasını anlattılar. Sonra Radyo Remix de Akparti Kadın Kolları başkanımız Mehtap Gülseven GİRGİN Hanım bizim kampanyamızı anlattı uzun uzun. Ve ben Radyo Remixin Genel yayın müdürü Rasih BOZULU ile tanışıp ona Mutlumuzu anlattım. Sağ olsun ertesi gün radyosunda 1 saat boyunca benim yazdığım yazılarla yapılan haberleri okudu programında.

Ödemişte yerel Güç gazetesi sahibi Dilek Acar ÖZDEMİR imdadımıza yetişti. Hemen o akşam Radyo Remix Genel yayın müdürü ve kameraman Faruk Çark ile geldiler Mutlumuza...

Şimdi kampanyamız hızla ilerliyor. Daha çok kişiyle duyurabildik sesimizi.

Mutlu ilk tedaviden sonra başını sağa sola yukarı aşağı kaldırabiliyor. Kasılmaları azaldı ve kolunu yukarı kaldırıp yüzüne dokunabiliyor.

Zamanla çok daha iyi olacak. Gerekli paramız bu kampanyada toplanırsa?.. Toplanacak, tüm kalbimle inanıyorum. Eğer toplanırda hatta fazlası olursa, kalan parayla aynı durumda olan bir kardeşimize rehber olup, onun tedavisine katkıda bulunacağız kalan parayla bu sözü verdik ilk günden.

Mutlumuz Mutlu olacak Allahın izni hayırserver insanların katkılarıyla...

Mutlumuz iyileşirse: Egedeki aynı durumda nice insanımız içinde umut olacak, ışık olacak, rehberlik edecek onlara. Onlarında musmutlu olup sağlıklarına kavuşmaları için... El ele olmak, güzel bir amaç için aynı çabayı göstermek ve bir insanın sağlığı, geleceği, mutluluğu için, iyilik kardeşi olmak, kan bağı değil can bağı kurabilmek ne güzel...

Bu güpgüzel yürekli insanlarımıza ve yardım edecek güzel yüreklere şimdiden teşekkürler...

	ALIŞ	SATIŞ
$	3.6622	3.6623
€	4.3033	4.3039

Ç. KURU ÜZÜM FİYATLARI
3,90₺ 4,50₺
PAMUK FİYATLARI
ST-1 2,62₺

NAMAZ VAKİTLERİ

İmsak	05:53	İkindi	16:06
Güneş	07:15	Akşam	18:37
Öğle	13:03	Yatsı	19:53

28 Muharrem 1439

Hür Işık

23. Yıl'dan Beri
SİZ
MANİSA'LILARIN
HİZMETİNDEYİZ
deva
tıp merkezi

Randevu İçin
0(236) 231 91 91
Türkiyenin Heryerinden
444 45 02
www.devatipmerkezi.com.tr

Önder Mustafa Kemal Atatürk ve Salihli

Salihli Turizm Derneği Başkanı Mehmet Şahin, Ulu Önder Mustafa Kemal Atatürk'ün Cumhuriyetin İlanından sonra Salihli'ye gelişinin 92.Yıldönümü nedeniyle yaptığı açıklamada," Ulu Önder Mustafa Kemal Atatürk'ün 16 Ekim 1925 tarihinde geleceğini haber alan Salihli halkı istasyona koşmuştur" dedi.

Atatürk'ün Salihli'ye ziyarete

Salihli Tren İstasyonun da merakla Ulu Önder Mustafa Kemal Atatürk'ün gelmesini bekleyen halkın eğlenceler ve gösteriler tertip ettiklerini anlatan Salihli Turizm Derneği Başkanı Mehmet Şahin," İstasyondan Atanın kalacağı yere kadar her yer halıyla döşendi. "hoş geldin sevgili Gazi"yazan pankart bulunmaktaydı. Sarışın Mavi Gözlü bir Kurt gibi halılar üzerinde belediye binasına doğru ilerliyordu. Bu arada yanına yaklaşan Salihli'nin küçük çocukları üzerine çiçekler atıp sevgi gösterilerinde bulunuyordu. Atatürk yanında ona eşlik eden halkın hatırını sorup onları dinliyordu. Salihli halkı Ataya karşı misafirperverliğini göstermiş ve çok memnun olmuştur. Atatürk, Alaşehir'e gitmek için Salihli istasyonundan şehrin ileri gelenleri tarafından uğurlanmıştır."dedi.

Salihli Turizm Derneği Başkanı Mehmet Şahin, Ulu Önder Mustafa Kemal Atatürk'ün Cumhuriyetin İlanından sonra Salihli'ye gelişinin 92.Yıldönümü nedeniyle yaptığı açıklamada ," Ekim ayında Ulu Önder Başkomutanımız Gazi Mustafa Kemal Atatürk Akhisar, Kırkağaç, Saruhan derken Manisa'ya gelir. Manisa'ya gelişi halkta adeta bayram havası yaratır. Daha Manisa'ya gelmeden bütün halk hazırlıklara başlar. Şehir bayram havası yaşar adeta. Yaşamasın mı ama Türk'ün kurtarıcısı Ulu Önder'i şehirlerine geliyor. Ne büyük bir şeref. Başkomutan Manisa belediye binasının önünde Naci Paşa tarafından karşılanmıştır. Yol yorgunu olan Gazi halkın sevgi gösterilerini görünce hemen yorgunluğunu unutup heyetleri kabul etmeye başlar. Paşaya belediye başkanı Bahri (sarıtepe) bey eşlik eder. Halk belediye binasının önüne akın etmiştir. Balkona çıkan Gazi halkı selamlamıştır. 10 Ekim günü Salihli'den bir heyet Manisa'ya gelerek Paşa'yı Salihli'ye davet ettiler. İlkönce Turgutlu'ya uğrayan Atattürk Salihli'ye doğru yola çıkmıştır. Atanın yola çıktığını haber alan Salihli halkı istasyona koşmuştur. İstasyonda merakla Atanın gelmesini bekleyen halk eğlenceler ve gösteriler tertip ettiler. İstasyondan Atanın kalacağı yere kadar her yer halıyla döşendi. Gencinden yaşlısına, memurundan öğrencisine, köylüsünden kasabalısına kadar herkes Atatürk'ü bekliyordu. Tren Salihli istasyonuna ilerlerken halk sevinçten ne yapacağını bilemiyordu. Alkışlar arasında Salihli istasyonuna giren Ulu Önder Atatürk bir müddet trende dinlendikten sonra Salihli Belediyesinin tertiplemiş olduğu çay ziyafetine katıldı. İstasyonda "hoş geldin sevgili Gazi"yazan pankart bulunmaktaydı. Sarışın Mavi Gözlü bir Kurt gibi halılar üzerinde belediye binasına doğru ilerliyordu. Bu arada yanına yaklaşan Salihli'nin küçük çocukları üzerine çiçekler atıp sevgi gösterilerinde bulunuyordu. Atatürk yanında ona eşlik eden halkın hatırını sorup onları dinliyordu. Belediye binasına gelen Gazi buradaki temsilcilerle sohbet etmiştir. Salihli Belediye Başkanı Mevlüt Necmi (Kendirli) Bey konuşmasını yaparken Ata Salihli'de ilk şapka giyen kadın olan Nimet Kazım Hanımı da yanına oturtmuştur. Belediye Başkanı aşağıdaki şu konuşmayı yapar: (konuşmasının bir kısmı) Bizi zulümlerden kurtaran, medeniyetin hakiki şeh-rahlarında yürüten halaskar Gazimiz! Sen bundan 3 sene evvel bu yeşil diyarın şarkından bir güneş gibi yükseldin. Salihlimizin karanlıkta kalan afakını aydınlattın. Buralara o zaman zafer şuleleri saçarak geldin ve geçtin. Bugün de bu yeşil diyarın garp tarafından fuyuzat-ı medeniyeyi bu güzel topraklara ekerek, dökerek, serperek, saçarak geldin. Hoş geldin, safa geldin Büyük Gazi! Mustafa Kemal Paşa belediye başkanına sözlerinden dolayı "çok mütehassis olduğunu" söylemiş ve halkın tezahüratları arasında istasyona doğru hareket etmiştir. Salihli halkı Ataya karşı misafirperverliğini göstermiş ve çok memnun olmuştur. Ata Alaşehir'e gitmek için Salihli istasyonundan şehrin ileri gelenleri tarafından uğurlanmıştır" dedi. ■ **Süleyman Arasan**

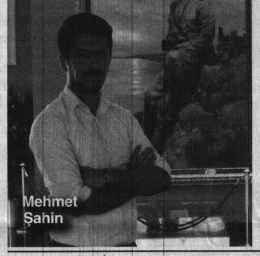
Mehmet Şahin

Başkan Ergün'den Başsavcı Çiçekli'ye Ziyaret

Manisa Büyükşehir Belediye Başkanı Cengiz Ergün, Manisa Cumhuriyet Başsavcısı Ahmet Çiçekli'ye ziyarette bulundu. Başsavcı Çiçekli'ye yeni görevinde başarılar dileyen Başkan Ergün, "Allah hayırlı görevler nasip etsin" dedi.

Hakimler ve Savcılar Kurulu kararnamesi ile Manisa Cumhuriyet Başsavcılığı görevine atanan Ahmet Çiçekli'ye, Manisa Büyükşehir Belediye Başkanı Cengiz Ergün ziyarette bulundu. Başsavcı Çiçekli'ye çiçek takdim eden Başkan Ergün, yeni görevinde başarılar diledi. Manisa'mıza hoş geldiniz diyerek sözlerine başlayan Başkan Ergün, "Manisa'mız konum itibariyle her yere yakın. Kültürüyle, tarihiyle sanayisi ve tarımıyla Ege Bölgesi'nin en önemli şehirlerinden bir tanesi. Ben size yeni görevinizde başarılar diliyorum, Allah hayırlı görevler nasip etsin" dedi. Ziyaretten duyduğu memnuniyeti dile getiren Cumhuriyet başsavcısı Ahmet Çiçekli ise Ege Bölgesi'nde ilk defa görev yaptığını belirterek "Allah hayırlı görevler yapmayı nasip etsin" diye konuştu. ■ **BÜYÜKŞEHİR BLD.**

Öğrenciler İçin Son Gün 31 Ekim

● **MANİSA** Büyükşehir Belediyesi'nden yapılan duyuruda, toplu ulaşım araçlarında Manisa Kart kullanan öğrencilerin toplu ulaşım araçlarından indirimli yararlanabilmesi için Manisa Kart'larına 31 Ekim tarihine kadar vize yaptırmaları gerekiyor.

Manisa Büyükşehir Belediyesi'nin toplu ulaşım araçlarında kullanılan Manisa Kart için öğrencilere duyuru yapıldı. Öğrencilerin toplu ulaşım araçlarından indirimli yararlanabilmesi için yapmaları gereken vize işlemini son gün 31 Ekim tarihine kadar yaptırmaları gerekiyor. 1 Haziran 2016–1 Haziran 2017 tarihleri arasında Manisa Kart'ını alan, toplu ulaşım araçlarının indiriminden faydalanan öğrencilerin yıllık vize yenilemesi başladığı duyuruldu. Kart vize yenileme işlemini yapacak olan öğrencilerin, Manisa Kart ve okuldan alacakları belgeleri ile kart basım merkezlerine başvuru yapabilecekler. Öğrencilere yapılan önemli duyuruda, vize yapılmadığı takdirde kartlardan tam ücret alınacağı önemle duyuruldu. ■ **BÜYÜKŞEHİR BLD.**

ONLAR YUNUSEMRE'YE EMANET

Yunusemre Belediyesi sokak hayvanlarını unutmuyor. Belediye ekipleri, sokak hayvanları için ilçenin 45 farklı noktasında mama dağıtımı gerçekleştiriyor.

Toplu konut alanında başlattığı hamleler ile şehrin geleceğini hazırlayan Yunusemre Belediyesi sosyal belediyecilik çalışmalarını da tüm hızıyla sürdürüyor. 220 binden fazla vatandaşın yaşadığı ilçede, sokak hayvanları da unutulmuyor. 'Onlar bize emanet' sloganı ile çalışmalarını sürdüren Yunusemre Belediyesi ilçenin 45 farklı noktasında konuşlandırdığı hayvanlarını doyuran geri dönüşüm kutularını mamayla dolduruyor. Sokakların onların evi olduğunu belirten Yunusemre Belediye Başkanı Dr. Mehmet Çerçi, "Sokak hayvanlarının şehir sakinlerini rahatsız etmeden yaşayabilmeleri için ilçemiz dahilinde otomatik ve sabit yemlikler koyarak, hayvanların sağlıklı yaşamalarını sağlıyoruz" diye konuştu. ■ **YUNUSEMRE BLD.**

ZAYİ İLANI

BEKO CASIO marka MF AG 60900208 seri nolu ödeme kaydedici cihaz levhası ve yazar kasa ruhsatı kaybolmuştur. Hükümsüzdür. VN. 5450458759
CAN KESER

Gazetemizin Hür Işık'ın Dağıtım Alanı

Gazetemizin hergün Manisa Merkez ve saruhanlı ilçesine dağıtımı yapılmaktadır. Ayrıca haftalık olarak düzenli bir şekilde aşağıdaki ilçelerimize yanlarında belirtildiği günlerde dağıtımı yapılmaktadır.

PAZARTESİ	: Kırkağaç-Soma
SALI	: Akhisar-Gölmarmara-Gördes
ÇARŞAMBA	: Salihli-Köprübaşı
PERŞEMBE	: Turgutlu-Ahmetli
CUMA	: Alaşehir-Sarıgöl
CUMARTESİ	: Kula-Selendi-Demirci

Hür Işık
18 EKİM 2017 ÇARŞAMBA
GÜNLÜK-AKTÜEL-SİYASİ GAZETE
YIL: 45 SAYI: 14304 YAYIN TÜRÜ: Yerel Süreli
MANİSA HÜR EKSPRES GAZETECİLİK MATBAACILIK YAYINCILIK TİCARET A.Ş. adına
İMTİYAZ SAHİBİ
Dr. Üzeyir DİNDAR
Genel Müdür: Sadık DEMİRAY
Genel Yayın Yönetmeni: Fatih AKOVA
Yazı İşleri Müdürü: Meral TÜRETKEN
Haber Editörü: Derya ÖZTÜRK
Muhabir: Muharrem KAZER
Abone Ücretleri
6 Aylık Abone :70 TL
Yıllık Abone :125 TL
Zayi İlanı 15 TL
Adres :1. Anafartalar Mah. 1714 Sokak 2/7 Şehzadeler/ MANİSA
web : www.hurisikgazetesi.com
e-mail : info@hurisikgazetesi.com
İrtibat Tel: (0236) 231 59 16 Faks: (0236) 239 31 95
Yazıların hukuki sorumluluğu yazarlarına aittir. Gönderilen yazılar iade edilmez. Gazetemizin ismi zikredilerek ilan yapılabilir
Dizgi :Hayat Sağlık Eğitim Basın ve Yayın Ltd. Şti.
Tel& Faks : 231 59 16 MANİSA
BASKI : MNS Matbaacılık Gazetecilik Basım Yayın Dağıtım İthalat İhracat Sanayi ve Ticaret Ltd. Şti Güzelyurt mh. 5781 sk. No:18/A
TEL : 233 35 89
DAĞITIM : MNS Matbaacılık
TEL : (0236) 250 50 40 - 0543 932 63 33
ADRES : Yarahasanlar Mh. İbrahim Gökçen Bulvar No:60
Gazetemizin Basın, Yayın, İlke ve Ahlak kurallarına uymaya söz vermiştir.

HAVA DURUMU
BUGÜN 28/10°C
YARIN 28/9°C

NÖBETÇİ ECZANELER
Kaptan Eczanesi 0236 231 25 28
Şifa Eczanesi 0236 238 63 61
Uncubozköy Eczanesi 0236 233 44 77

Hür Işık

MAGİAD KÖPRÜBAŞINDA

Manisa Genç İş Adamlar Derneği (MAGİAD) Manisa'nın tescilli ürün üreticilerini ziyaretleri kapsamında Köprübaşı ilçesindeki çilek üreticileriyle bir araya geldi.

Manisa'nın 'Coğrafi Tescil' alan ürünlerinin üreticilerini ziyaret eden MAGİAD yönetiminin üçüncü durağı çilek üreticisi oldu. Köprübaşı ilçesinin tescilli ürünü olan çilek üretimi hakkında çiftçilerden bilgi alan MAGİAD yönetim kurulu üyeleri, çilek üreticilerini kurulması planlanan araştırma ve geliştirme enstitüsü hakkında bilgilendirdi.

Bu kapsamda çilek üreticilerinin sorunlarını dinleyen MAGİAD yönetim kurulu başkanı Ömer Geriter,"Köprübaşı çileği ülkemizde ender yetişen ürünlerdendir. Bu ürünümüz coğrafi tescil alarak bir bakıma koruma altına alınmıştır. Fakat büyük bir özveri ile üretimi yapılan çileğimiz maalesef yeteri miktarda üretilmemektedir. Bunun sebepleri araştırıldığında karşımıza çilek fidesi üretiminin eksikliği sorunu çıkmıştır. Bu sorun Köprübaşı ilçemizde yerli üretimi devam ettirecek anaç çilek fidesi olmamasından kaynaklanmaktadır. Yaptığımız araştırma neticesinde üreticimizin yerli ırkımıza ait anaç çilek fidelerini kendilerinin üretemediğini ve Adana ilinden getirtmek zorunda kaldığını gözlemledik. Anaç Fidelerin gerek nakliye sırasında gerekse ilçemizde soğuk hava depolarında muhafaza edilmesi Esnasında deformasyona ve çürümeye uğradığını tespit ettik. Çözüm noktasında Köprübaşı ilçemize özgü olan bu çilek ırkı fidesinin yine Köprübaşı ilçemizde üretilmesi gerektiğine kanaat getirdik. Bu kapsamda kurulacak olan enstitü sayesinde anaç çilek fidelerinin yerinde üretimi konusunda eğitim ve organizasyon eksikliği yaşayan çiftçimizi bilinçlendirerek Köprübaşı ilçemizde anaç fide üretimine biran evvel geçmeyi hedeflemekteyiz."

Köprübaşı ilçesinde bulunan çilek üreticileri ise MAGİAD'a yapmış oldukları çalışmalar için teşekkür etti.

İçeriği hakkında bilgi aldıkları bu projenin uzun zamandır eksikliği hissedilen bir konuya çözüm olacağına inandıklarını, bu projeye önayak olan Manisalı genç iş adamlarına inançlarının tam olduğunu belirttiler.

■ HASAN İLÇİ

Evinizi Isıtacak Olan SOBA'YA Dikkat

Manisa'da havaların soğumasıyla birlikte soba satışları da hareketlenmeye başladı. Manisa Merkez'de yılda ortalama 5 bin soba satılıyor. Eskiden sadece siyah ve kahverengi sobalar satılırken, beyaz ve kırmızı renkli sobalar da tezgâhlardaki yerini almaya başladı.

Manisa Madeni Sanatkârlar Esnaf Odası Başkanı Halil Kırlı, soba alacak vatandaşlara önemli uyarılarda bulundu. Kış mevsiminin yaklaşmasıyla birlikte vatandaşların soba ve yakacak konusunda hazırlıklarını sürdürdüğünü ifade eden Kırlı, "Vatandaşlarımız soba alırken, kaliteli olmasına, bilinirliğine dikkat etsinler. İleride mağdur olmamaları için tanınmış markalı sobaları ve vergisini veren satıcılardan almalarını tavsiye ediyoruz" dedi.

Soba kuracak kişilerin bir an önce bacaları temizlemesi gerektiğini kaydeden Kırlı, "Manisa'mızda lodos biraz daha etkilidir. Kötü olaylarının yaşanmaması için bacalar temizlenmelidir. Sobaları üstten yakmalarını istiyoruz. Zehirlenmelerin en çok meydana gelmesinin nedeni sobaların doğru dürüst yakılmamasından kaynaklanıyor. Oda olarak vatandaşlarımızı acı olayların yaşanmaması için dikkatli olmalarını istiyoruz" diye konuştu.

Kırlı, oda kayıtlı 700 üyenin bulunduğunu, bunlardan 15-20'sinin soba işiyle uğraştığını söyledi. Üyelerin sobaları yaz ayından itibaren temin etmeye başladığını ifade eden Kırlı, Ekim ayında başlayan satışların duruma göre Mart ayına kadar devam ettiğini belirtti.

Manisa Madeni Sanatkarlar Esnaf Odası üyesi ve 25 yıldır soba satışı yapan Erdinç Ödeker, Manisa'da sobaların genellikle Kasım ayının ortalarına kadar kurulduğunu dile getirdi. Ödeker, vatandaşların ilk tercihinin markalı sobalar olması gerektiğini vurguladı. Ödeker, eskiden sadece siyah ve kahverengi sobaların satıldığını ifade ederek, son zamanlarda beyaz, kırmızı sobaların yer aldığını, vatandaşların bu sobaları da tercih ettiğini kaydetti. ■ **SADIK DEMİRAY**

Köprübaşı ilçesinde zeytin hasadına başlandı

Köprübaşı ilçesinin huzurlu, bereketli ve verimli topraklara sahip bulunduğunu kaydeden Köprübaşı Belediye Başkanı Zafer Mergen ilçelerinde 2 Milyon 500 zeytin ağacının bulunduğunu kaydederek zeytin hasadına başlandığını belirtti.

Köprübaşı ilçesinde zeytin hasadının başladığını kaydeden Köprübaşı Belediye Başkanı Zafer Mergen üretime dönmüş genç zeytin ağaçlarının da bulunmasının büyük bir avantaj olduğunu ve çiftçilerin bu durumdan memnun olduğunu kaydetti. İlçelerinde toplam 2 Milyon 500 zeytin ağacının bulunduğunu belirten Başkan Mergen, "verimli toprak neticesinde kaliteli ve verimli mahsul alınmasından dolayı talebin bol olması da memnuniyet yaratıyor. Bu memnuniyette yatırımcıların hem ilçemize ilgisini hem de ilçemizde yeni yatırım alanlarının artmasını sağlıyor. Köprübaşı ilçemize bu doğrultuda yatırımcının açtığı modern bir zeytinyağı fabrikasına yeni ruhsat verdik. Şu an ilçemizde toplam dört zeytinyağı fabrikası var. Hala dikimler ve yeni tarlalar açılmaya devam ediyor. Zeytin tarlalarının dönümü 4 ile 7 Bin arasında alıcı buluyor. Bu fiyatlar gayet makul olup dışardan yatırımcılar ilçemize gelerek başta tarım olmak üzere iş yatırımında bulunuyorlar. Bu da ekonomiye canlılık getiriyor. Tarla fiyatlarının uygun olması ve her geçen gün yatırımcıların ilçemize olan ilgisinin artması önümüzdeki dönemde trendi yükselen Köprübaşı'nın sadece Manisa'nın değil Ege'nin yıldızı yükselen ilçeler arasında yer almasını sağlayacak. Çiftçimize, yatırımcılara ve Köprübaşılı vatandaşlarımıza hayırlı olsun" diye konuştu.

Çilek ve Zeytin çenneti haline gelen ilçenin tarımsal sektör ve sanayi alanında yatırımlara açık olduğunu belirten Köprübaşı Belediye Başkanı Zafer Mergen, "Zeytin türlerine göre bakımı daha kolay ve yüksek verim potansiyeli olan Arbequine diğer bir adıyla bodur zeytin ilçemizde çok sayıda mahsul veriyor ve bu zeytin cinsinden çabuk verim elde ediliyor. Türkiye'de ve dünyada tutulan bir marka olan bu cins zeytin, soğuk sıkıma da gelebiliyor. Bu cins zeytinin en önemli özelliği çok kısa sürede yüksek veriminin olması. Arbequine zeytin 2 metre 70 santimetreye kadar uzayabiliyor. Normalde Edremit ve Gemlik cinsi zeytini dönüme 27 tane dikerken bu zeytini dönümde 180 tane dikiyoruz. Diğer zeytinler 5 yılda veriyor bu zeytin ise 3 yılda. Ayrıca bu zeytin elle toplanmıyor. Döver biçer gibi bir makinesi var. Arasına makine giriyor ve zeytinleri topluyor" diye konuştu. ■ **HASAN İLÇİ**

seyfettinayakyay
@hotmail.com

Seyfettin AYAKYAY

"SES DUVARI"

SAP – SAMAN ve AT İZİ - İT İZİ

www.hurisikgazetesi.com

Sevgili okuyucularım;

Rusya Devlet Başkanı Putin, uluslararası hukuk sisteminin erozyona uğradığını ve diyalog çabalarının ortadan kaldırıldığını ve engellendiğine dikkat çekmektedir, "Günümüzde Parlamentolar tüm dünyada kabul görsün veya görmesin, kendi vatandaşlarının ve halkların sözüm ona, iradesini ifade eden birimler olarak modern meydan okumalara ve tehditlere karşı uygun yanıt arayışında çok önemli ve hatta öncelikli rol aldıklarına inandıkları yasaları çıkartıyorlar. Uluslararası hukuk sisteminde erozyonu ve hatta ülkelerarası diyalog kültürünü de bu kategoriye dâhil edebilirim." Diyerek, "Maalesef son zamanlarda yasa yapıcılarının arasındaki direkt temasları ve görüşmeleri giderek daha aktif bir şekilde engellenmeye çalışıldığını görüyoruz. uluslararası hukuk sisteminin erozyona uğradığına ve diyalog çabalarının engellendiğine dikkat çekmektedir." Bunlar Putin'in söylemlerinden.

Ne dersiniz bilemiyorum? Banim algılarıma göre, bazı devletler biri birilerinin ne-mahrem odalarına girerek, uyuyanların altlarından çarşaflarını çekip uluslararası ipe sererek "bakın altlarına çiş yapmışlar" gibi, göstermeye çalışmaktadırlar.

Öte taraftan, ABD Başkanı D.Trump'ın Suudi Arabistan / Riyad'daki "İslam-Amerika-Arap " zirvesinde yaptığı konuşmada bazı Devletleri terörist olarak nitelendirilmektedir. Bakın siz bu ABD'nin işine Dünyayı ateşe vereceksiniz sonrada İtfaiyeci pozisyonuna bürüneceksiniz! Nükler güce benden başka kimse sahip olamaz düsüncesi ile, hani şu "BEŞ büyüklér var ya? Bazen onları arkalarına alarak kükreyeceksin, bazende it dalaşı yaparak hırlamayı kükreme sanarak bağıracaksın. SAM amcanın çiftliği sanarak esas amacını gizletmeye çalışacaksın. İran'ın nükleer programının yalnızca barışçıl olacağını kayıt altına alan 18 Ekim 2015'te, P5+1 ile imzalanan Ortak Kapsamlı Eylem Planı (JCPOA), Yalnızca İsrail'in değil belirli koşullarda bölgenin Sünni devletleri; Suudi Arabistan, Mısır ve Birleşik Arap Emimirlikleri için de endişe kaynağıdır derken Türkiye içinde tehdit olduğu imajı yaratmak istemektedir, gerçeğine bakıldığında İran hiç br zaman Sefaviler hariç ne osmanlı nede Türkiye ile bırakın savaşı, soğuk savaş havası bile estirmemiştir.

AB ülkeleri de İran füzelerinin gelişiminin Avrupa için bir tehdit oluşturacağını ve Avrupa'yı vurabileceğini düşünüyor.

SAM amcanın torunu D.TRUMP sergilemeye çalıştığı Tablonun arka fonunda, ABD ve Rusya arasında yapılan gizli anlaşma doğrultusunda İsrail'in İran'a karşı bir cephe kurmasının stratejik adımları yattığını gözden kaçırmaya çalışmaktadır. Hani derler ya, "Elem telem fiş, kem gözlere şiş" şiş yok kazık var kazık!

Ortadoğu da, kaynayan kazanın altına kocaman kütükler atılıyor. Hedeflerinde Suriye ve Irak alanında temel çıkarlar üzerinde tercihlere zorlanılan, bölgemizde biri İsrail, diğeri İran olmak üzere iki satsal kamp ortaya çıkartılmıştır. İsrail kampında, Esad rejiminin Suriye'de istikrar sağlayamayacağı ön görülürken, israilin büyük hayellerinin yollarını açmak için; Arap Dünyası ile ilişkilerin geliştirerek İsrail - Filistin meselesinin çözümü stratejisini sözüm ona yürütmek amaçlanmıştır. Böylece İran'ın; İsrail'in coğrafyasında siyasi ve askeri potansiyelini maksimize etmek üzere ABD Kürdistan Yurtseverler Birliği Partisi'ne bağlı Peşmergelerin yanı sıra PKK'lı teröristleri de Strateji ortaklığının baş köşesine oturtmaktadır. ABD'nin bölgeyi tek bir çatışma alanı haline getirmeye çalıştığı yegane amacıdır. Bu yüzden İran'a karşı bir cephe oluşturmanın adımlarını tedirgin ve şaşkın aktör ABD Başkanı D.Trump atıyor.

Orta Doğu coğrafya haritası yavaş yavaş bölünüyor, ABD'nin kendisi hızla bölünmeye koşarken, SSCB'liğindeki M.GORBAÇOV gibi ABD'de de D.TRUMP'A ipi göğüslemek nasip olacakmı bilemiyorum. Bekleyip göreceğiz.

Daha neler, neler göreceğiz!

Sağlıklı yaşayın, sağlıcakla bekleyin.

TKDK'DAN TARIMSAL KALKINMAYA BÜYÜK DESTEK

Tarımsal kalkınma ve bu anlamda proje üreten girişimcilere her zaman tam destek verdiklerini kaydeden AK Parti Manisa Milletvekili Doç. Dr. Selçuk Özdağ, IPARD II Programı kapsamında 2. Çağrı Dönemi proje başvurularının 13 Ekim 2017 Cuma günü tamamlandığını kaydetti. Tarımsal Kalkınma Destekleme Kurumu (TKDK)Manisa İl Koordinatörlüğü'ne son çağrı döneminde yapılan başvuruların toplam yatırım tutarının 45 Milyon 900 Bin TL olduğunu belirten Özdağ tarımsal kalkınmaya büyük önem verdiklerini ifade ederek desteklerin devam edeceğini söyledi.

IPARD II Programının 2. Çağrı Dönemi ile birlikte TKDK Manisa İl Koordinatörlüğü aracılığıyla 11 tane hava soğuk deposu ve paketleme tesisi ile 2 tane süt işleme tesisi olmak üzere toplam 13 adet başvuru yatırım programına hibe desteği sağlanacağını kaydeden AK Parti Manisa Milletvekili Doç. Dr. Selçuk Özdağ, yatırımların uygun harcama tutarlarının yüzde 50'sinin TKDK tarafından hibe desteği olarak proje sahiplerine verileceğini belirtti.

TARIMSAL KALKINMAYA MANİSA'DA 5 YILDA 14,5 MİLYON TL TARIMSAL DESTEK

Tarım ve balıkçılık ürünlerinin işlenmesi ve pazarlanması ile ilgili sektör yatırımlarında IPARD Programının Manisa'da uygulandığı 5 yıllık süre içerisinde TKDK aracılığıyla 32 Milyon TL'lik toplam yatırım için 14,5 Milyon TL yatırım desteği verildiğini kaydeden Özdağ son yapılan çağrı döneminde başvurulan 45,9 Milyon TL toplam yatırım tutarının 22,9 Milyon TL'sının hibe desteği olarak görülmesininin tarımsal kalkınmaya verdikleri desteğin önemli bir göstergesi olduğunu ifade etti.

TARIM VE KIRSAL KALKINMAYA DESTEK İHRACATI DA ARTTIRIYOR

IPARD II Programı 2. Çağrı Döneminde teslim alınan 13 projeden 6 tanesinin inşaat işleri ve makine ekipmanları alımını, 7 tanesinin ise sadece makine ekipmanı alım işini içerdiğini kaydeden Özdağ yatırımların 2018 yılında Manisa'ya kazandırılmasının planlandığını belirterek, "Bu projeler kapsamında süt ve süt ürünlerinin işlenmesi ve pazarlanması konusunda başvurulan projelerin toplam yatırım tutarı 4,2 Milyon TL, meyve ve sebze ürünlerinin işlenmesi ve pazarlanması hususunda yapılan başvuru projelerinin toplam yatırım tutarı 41,7 Milyon TL tutmaktadır. Doğru, dürüst ve fedakar çalışmalar ışığında Manisalı girişimcilerin üreteceği projeler sonunda AB fonlarının ilimize aktarılmasında Tarımsal Kalkınma Destekleme Kurumu Manisa İl Koordinatörümüze ve personeline büyük sorumluluk düşüyor. Manisa'nın tarım ve kırsal kalkınmasına aktarılacak hibelerle ihracatımızın daha da artacağına inanıyoruz" diye konuştu.

USLU; "DESTEKLERİMİZ ÜÇ ANA BAŞLIK ALTINDA YAPILIYOR"

Tarımsal Kalkınma ve Destekleme Kurumu (TKDK) olarak üç başlıkta destek verdiklerini kaydeden Manisa İl koordinatörü Uğur Uslu ise konuşmasında şunları söyledi, "Tarımsal Kalkınma Destekleme Kurumu olarak destek verdiğimiz üç başlıktan birincisi üretime destek yani küçükbaş ve büyükbaş süt besi hayvancılığına destek veriyoruz. İkinci olarak üretilen ürünün işlenmesi ve pazarlanması. Bu hususta da kesimhane, parçalama tesisleri, mandıra ve süt işleme tesislerine destek veriyoruz. Üçüncü desteğimiz ise Hasat sonrası kayıpları önlemek için sebe ve meyve için soğuk hava depolarına, soğuk hava depolarında ise meyve sebzenin işlenmesi ve paketlenmesiyle ilgili makine-ekipman ve tesislere destek veriyoruz. Bir başka başlık altında da arıcılık, mantar yetiştiriciliği, süs bitkileri yetiştiriciliği, güneş enerjisi yatırımları, zeytin imalatı, kuru meyve sebze imalatı, yeme-içme restaurant v butik otel tarzı yerlere de desteklerimiz var. Geçen hafta kapanan IPARD Programındaki destek kalemimizde sadece işleme ve paketlemeyle ilgili tesislere destek verdik. Tarım ve balıkçılık ürünlerinin işlenmesi ve pazarlanması dediğimiz sektör yatırımlarına destek verdik. IPARD Programı 2. Çağrı Döneminde yapılan başvurulara sunacağımız desteklerle de 2018 yılı için tarım sermayesine çok büyük bir katkı olacak."

■ HASAN İLÇİ

Urla Yerel Tohum-Takas Etkinliği'nde GEMA Vakfı Yoğun İlgi Gördü

Gediz Havzası Erozyonla Mücadele, Ağaçlandırma Çevre ve Kalkınma Vakfı, Urla Belediyesi ve Urla Kent Konseyi öncülüğünde bu yıl üçüncüsü gerçekleştirilen Yerel Tohum-Takas Etkinliği'ne katıldı. Etkinlikte Gediz Havzası Erozyonla Mücadele, Ağaçlandırma Çevre ve Kalkınma Vakfı'nın standı yoğun ilgi gördü.

Urla Belediye Başkanı Sibel Uyar Gema Standında tohum takasında bulundu

Kırsal kalkınmaya yönelik hizmetlere ağırlık veren Urla Belediyesi, Urla Kent Konseyi öncülüğünde 3. Urla Yerel Tohum-Takas Etkinliği'ne ev sahipliği yaptı. "Köylü Milletin Efendisidir" diyerek gerçekleşen ülkenin dört bir yanından çiftçiyi Urla Eski Tamirhane Binası'nda buluşturan etkinlikte yer alan Gediz Havzası Erozyonla Mücadele, Ağaçlandırma Çevre ve Kalkınma Vakfı'nın standı yoğun ilgi gördü

"Toprağın Çocuklarıdır Tohumlar" sloganı ile yola çıkılan etkinliğe Urla Kaymakamı Önder Can, Urla Belediye Başkanı Sibel Uyar, 22. Dönem Milletvekili Türkan Miçooğulları, Urla Kent Konseyi Başkanı Prof. Dr. Canan Balkır, Urla Kent Konseyi Tarım ve Gıda Komisyonu Sorumlu Üyesi Dr. Meltem Düzbastılar, Urla Ziraat Odası Başkanı Nurettin Kılınç, Muğla Yerel Tohum Derneği üyeleri, sivil toplum örgütleri, tohum takas dernekleri, üreticiler ve Urla halkı katıldı.

Ata tohumların üretilmesi ve çoğalmasına katkı sağlamak ayrıca nesli tükenmekte olan tohumların canlanmasını sağlamak amacıyla gerçekleştirilen etkinlikte yerel tohumlar paylaşıldı. Tohum- Takas Etkinliği'ni başlatan Belediye Başkanı Sibel Uyar, tohum takas stantlarını tek tek ziyaret ederek üreticiyle buluştu.

İlçe Kaymakamı Önder Can ve Belediye Başkanı Sibel Uyar Gediz Havzası Erozyonla Mücadele, Ağaçlandırma Çevre ve Kalkınma Vakfı'nın standını ziyaret ederek yerel tohum takasında bulundu, Genel Başkan Şener Kilimcigöldelioğlu'ndan Gema Vakfı'nın faaliyetleri hakkında bilgi aldılar. Özellikle gençlerin yoğun ilgi gösterdiği stantta Gediz Havzası Erozyonla Mücadele, Ağaçlandırma Çevre ve Kalkınma Vakfı'nın gönüllü üyeleri oldular.

"Çamur Hamamı Köyü'nde Organik Üretime geçiş sürecini başlattık"

Gediz Havzası Erozyonla Mücadele, Ağaçlandırma Çevre ve Kalkınma Vakfı Genel Başkanı Şener Kilimcigöldelioğlu," Kısa adı Gema olan Gediz Havzası Erozyonla Mücadele, Ağaçlandırma Çevre ve Kalkınma Vakfı 11 Ağustos 1995 tarihinde Gediz Nehri'nde yaşanan kirlilik ve Kum Ocakları tahribatının önlenmesi amacıyla dönemin Salihli Kaymakamı İhsan Dündar, Ziraat Odası Başkanı Necati Erdağ, Ege Üniversitesi Ziraat Fakültesi Toprak Bölüm Başkanı Prof. Dr. Alaettin Taysun ve 15 işadamı tarafından kuruldu. Kurulduğu tarihten günümüze kadar gelen süreçte Gediz Nehri'nde yaşanan kirliliğin önlenmesi için gerekli çalışmalar yaptık. Temiz bir çevre için başlattığımız mücadele devam ediyor. Bugüne kadar önemli projeler hayata geçirildi. Gema Vakfı Kadınlar Birliği kurulduğu günden bugüne kadar gelen süreçte çok iyi çalışmalar yaptı. Bizler Gediz Nehrini ve çevresini yeterince koruyamadık. Artık çocuklarımız ve gençlerimiz koruyacak. Slogamı ile Gema Vakfı'nın Çocuk ve gençlik Kulübünü aktif hale getirdik. Son yıllarda önemi daha fazla anlaşılan doğal kaynakların durumu, enerji sorunu, nüfus artışı, göç, kentleşme sorunları, tarım alanlarındaki sorunlar, sağlıklı, yeterli gıda üretimi sorunu, çevre kirliliği ve doğal dengenin bozulması gibi sorunları üzerine Organik Tarım daha önemli hale gelmiştir. Gediz Havzası Erozyonla Mücadele, Ağaçlandırma Çevre ve Kalkınma Vakfı Yönetim Kurulu olarak Araştırma Geliştirme Grubunu oluşturduk. Araştırma Geliştirme Grubu çeşitli etkinliklere katılarak yerel tohum takasında bulundu. Temin edilen tohumları toprakla buluşturduk. Gema Vakfı öncülüğünde Kurum ve kuruluşların destekleri ile Çamur Hamamı Köyü'nde İlk Kez tohum Takas Şenliğini gerçekleştirdik. Kıbrıstan'da konuklarımızın katıldığı etkinliğimiz yoğun ilgi gördü. Bu yıl ikincisini gerçekleştireceğiz. Bu arada Çamur Hamamı Köyü'nde Organik Üretime geçiş sürecini başlattık. Bu süreç üç yıl sürecek"dedi.

"Anneannelerimizden miras bu ata tohumlarını çocuklarımız için korumamız gerek"

Anneannelerimizden miras bu ata tohumlarını çocuklarımız için korumamız gerektiğini belirten Urla Belediye Başkanı Sibel Uyar; " Bu tohumları torunlarımız için çoğaltmamız lazım, bu yüzden de paylaşmamız gerek. Elden ele, köyden köye, topraktan toprağa üretmemiz gerek. Toprağın gerçek zenginliğini, biyo çeşitliliğini yaşatmamız gerek. Bugün aslında bir mücadele günü. Tarımsal faaliyetlerle güçlenecek geleceğimizi koruma günü. Bugün, yüzlerce çeşidinin yok olduğunu bildiğimiz yerel tohumlara dikkat çekme günü. Bugün, üreticimizin haklarını arama, bilinçli tarım uygulamaları konusunda mücadele etme günü. Yanlış tarım politikaları yüzünden 14 yılda tam 3, 5 milyon hektar tarım arazisinin yok olmasına göz yumuldu. Kaliteli tarım arazilerimiz konutlara, sanayileşmeye açıldı. Köylerimizin tüzel kişilikleri ellerinden alındı. İthalat arttı, çiftçimiz daraldı. Samanı, buğdayı, eti yakında herhalde taşı, toprağı bile dışarıdan alacağız. Biz Urla Belediyesi olarak, İzmir Büyükşehir Belediyemizin öncülüğünde Yarımada Sürdürülebilir

Urla Kaymakamı Önder Can Gema Standına ziyaret etti

Kalkınma Politikalarını uygulamaya ve köylümüzün yanında olmaya devam edeceğiz. Geçen yıl 3 kadınla başladığımız çilek üretimi bu yıl 28 kadın üreticiyle devam ediyor. Sırada kuşkonmaz bitkisi var. Topraklar analiz edilmeye, ziraat mühendislerimiz çiftçilerimizin yanlarında olmaya, İyi tarım uygulamaları ve organik tarım eğitimleri verilmeye, koyun, keçi, meyve fidesi dağıtılmaya devam edilecek. Üretici pazarları kurmaya, köylerimizi tanıtmak için şenlikler düzenlemeye, Sık sık köylerimizi ziyaret edip ihtiyaçları karşılamaya, Köylerimizin kendilerine ait kültürlerini yaşatmaya, Kooperatifleri desteklemeye, Anneannelerimizden öğrendiklerimizi torunlarımıza anlatmaya devam edeceğiz"dedi

"Zenginliklerimizi korumak ve onları yaşatmak zorundayız"

Urla Kent Konseyi Tarım ve Gıda Komisyonu Sorumlu Üyesi Dr. Meltem Düzbastılar ise; "Zenginliklerimizi korumak ve onları yaşatmak zorundayız. Bu zenginliklerimizin başında da Yerel Tohumlarımız ve Yerel Çeşitlerimiz geliyor. Biz istiyoruzki ata tohumlarıyla sağlıklı ürünler yetişsin. Nesillerimiz bu tohumlardan oluşan ürünlerle beslensin. Ama bu isteğimizin yerine gelmesi için birinci koşul, üreticimizin köyde kalmasını sağlamaktır. Köylerimizin köy özelliğini, köy dokusunu korumamız lazım. Üreticilerimizin büyükşehirlere göç etmemesi için tarımdan para kazanmaları gerekir. İşte bunlardan sebep bu etkinliğimizi gerçekleştiriyoruz. Emeği geçen herkese teşekkür ederim" dedi.

"Yerel Tohum-Takas Etkinliği'nin üçünsünü gerçekleştirmenin mutluluğunu yaşıyoruz"

Yerel Tohum-Takas Etkinliği'nin üçünsünü gerçekleştirmenin mutluluğunu yaşadıklarını dile getiren Urla Kent Konseyi Başkanı Canan Balkır; "İzmir Büyükşehir Belediyemiz, Urla Belediyemiz ve diğer ilçe belediyelerimiz kooperatifçiliğe çok önem veriyor. Bu Türkiye için bir modeldir. Maalesef üreticimiz tohumlarını satamıyor. Ama Milletin efendisi olan köylümüz satamazsak takas yaparız diyor. Bizde Urla'da üç yıldır Belediyemizle birlikte Tohum Takas Şenliğini düzenliyoruz" dedi.

■ Süleyman Arasan

PELİTALAN'A SANİYEDE 8 LİTRE SU

MASKİ Genel Müdürlüğü, Yunusemre'nin Pelitalan Mahallesi'nde başlattığı sondaj çalışmalarını tamamlayarak, analiz için su numune alımını gerçekleştirdi.

Manisa Büyükşehir Belediyesi Manisa Su ve Kanalizasyon İdaresi Genel Müdürlüğü, il genelindeki vatandaşların yaz aylarında su sıkıntısı çekmemesi için yeni sondajlarla şimdiden önlem alıyor. Bu kapsamda MASKİ, Yunusemre ilçesine bağlı Pelitalan Mahallesi'nde artan kullanıma bağlı olarak yaşanan su yetersizliği sorununu da ortadan kaldırıyor. Bu amaçla İçme Suyu Dairesi Başkanlığı'nca mahallede başlatılan sondaj çalışması tamamlandı. 230 metre kuyu derinliğine sahip sondajdan temin edilen suyun verimi ise saniyede 8 litre olarak ölçüldü. Elde edilen suyun insani tüketim kriterlerine uygunluğunun belirlenmesi için numune alım işlemleri yapılarak, laboratuvara teslimi gerçekleştirildi. Gelecek sonuçlar ışığında suyun bağlantısı yapılarak kullanıma açılacak.

"BUNDAN SONRA 40 YIL SU SIKINTISI ÇEKMEYİZ"

Pelitalan Mahalle Muhtarı Arif Şenocak, "Mahallemizde artan nüfus ve kullanımdan dolayı mevcut sondajımız yetersiz geliyordu. MASKİ'ye başvurumuzu yaptık. Geldiler, araştırdılar ve yeni bir kuyu açıldı. Güzel de suyumuz çıktı. Bundan sonra 40 yıl su sıkıntısı çekmeyiz. Büyükşehir Belediyesi ve MASKİ'nin tüm çalışmalarından çok memnunuz. Yapılan hizmetlerin tamamı için Büyükşehir Belediye Başkanımız Cengiz Ergün'e ve MASKİ Genel Müdürümüz Yaşar Coşkun'a, şahsım ve mahallem adına teşekkür ediyorum" diye konuştu.

■ MASKİ BASIN

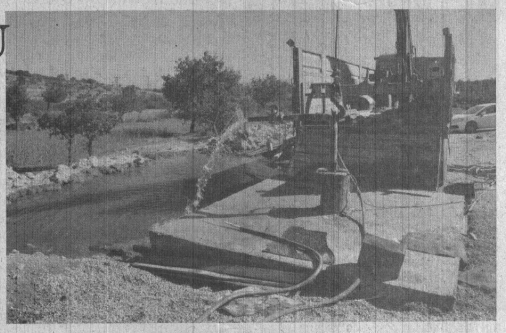

Şehzadeler'den amatöre 147 bin 500 liralık destek

Şehzadeler Belediye Başkanı Ömer Faruk Çelik, düzenlenen kahvaltı programında amatör spor temsilcileri ile bir araya geldi. Amatör sporun sorunlarının konuşulduğu Amatör Spor Kulüpleri İstişare Toplantısına, Başkan Çelik' in yanı sıra, Belediye Meclis üyesi Mehmet Kavas, Şehzadeler Belediyesi Gençlik ve Spor Kulübü Başkanı Ali Özyiğit, Başkan Yardımcısı Ahmet Songüler, birim müdürleri, Amatör Spor Kulüpleri Federasyonu Başkanı Erol Timur ve amatör spor kulübü yöneticileri katıldı.

Şehzadeler Belediyesi olarak 2014 yılından bu yana amatör spor kulüplerine her alanda büyük destekler verdiklerini ifade eden Şehzadeler Belediye Başkanı Ömer Faruk Çelik "Amatör spor kulüplerimiz malzeme desteği noktasında sürekli destekler alıyordu. Ancak maddi noktada büyük sıkıntılar yaşıyorlardı. Şehzadeler Belediyesi olarak aldığımız kararla amatör spor kulüplerimize kategorilerine göre nakdi yardım yapıyoruz. 2014 yılından bu güne kadar da her yıl düzenli olarak amatör spor kulüplerimize nakdi olarak destek verdik. Bugün burada koliler dolusu malzeme desteğinde buluna bilirdik, ancak bizim derdimiz amatöre faydalı olabilmek, sıkıntılar ve zorluklarla ilçemizin gençlerine spor yapma imkanı tanıyan, onlarla ilgilenen kulüplerimize destek olmak. 2014 yılında 32 tane amatör spor kulübümüze 79 bin 50 liralık bir nakdi yardımda bulunmuştuk. 2015 yılında da 33 tane spor kulübümüze 96 bin 900 liralık bir destek vermiştik. Geçtiğimiz yıl içerisinde de 31 tane amatör spor kulübümüze 11 bin 500 lira nakdi yardımda bulunmuştuk. Bunların yanı sıra da spor kulüplerimize pek çok müsabaka için araç tahsisinde bulunduk. Göreve geldiğimiz günden bu yana söz verdiğimiz gibi amatör spora yasalar ve imkanlar ölçüsünde her zaman destekledik. Bundan sonra da desteklemeye devam edeceğiz. Bu yıl da yardım kriterlerini taştıyan 34 amatör spor kulübümüze destek veriyoruz. Bu yıl amatöre desteğimiz 147 bin 500 liradır" dedi.

"TÜM BRANŞLARI DESTEKLİYORUZ"

Amatör spor kulüplerine verilen desteğin tüm branşlarda yapıldığının altını çizen Başkan Çelik "Yapmış olduğumuza yardımlarımızı sadece futbol kulüplerine değil, tüm amatör branşlarda faaliyet gösteren spor kulüplerimize yapıyoruz. Bu yardımlarımızı yaparken spor kulüplerimizi daha önce olduğu gibi 2 ana kategoriye ayırarak yapıyoruz. 1 kategoride faal ve kategorisinde lige katılan amatör futbol kulüplerimiz. İkincisi de ferdi branşlarda faaliyet gösteren amatör spor kulüplerimizdir. Bugün 147 bin 500 liralık bir miktar kulüplerimizin kriterlerine göre hesaplarına yatırılmıştır. Tüm kulüplerimize hayırlısı olur inşallah. Tabi ki bu yardımlarımız amatör kulüplerimize bir can suyudur. Biliyoruz ki amatör kulüplerde bütün yükü kulüp başkanlarımız çekiyor. Çok doğru bir iş yapıldığının bilincindeyiz. Gençlerimize ve çocuklarımıza spor alışkanlığı kazandırılıyor. Gençlerimiz bu sayede boş vakitlerini farklı yerlerde geçirmek yerine spor yaparak geçirme imkanı buluyorlar. Bu noktada büyük emeklere sarf ederek fedakarlık yapan tüm spor kulübü başkanlarımıza teşekkür ediyorum, inanıyoruz ki yapmış olduğumuz bu tür destekler spor yaşamında bir takım yaralara merhem olacaktır. Tüm branşlarda faaliyet gösteren takımlarımıza sezonlarında başarılar diliyorum" dedi. Başkan Çelik' in ardından söz alan Manisa Amatör Spor Kulüpleri Federasyon Başkanı Erol Timur, amatöre yapılan yardımların yerinde bir yardım olduğu belirterek Şehzadeler Belediye Başkanı Ömer Faruk Çelik' e destekler nedeni ile teşekkür etti. ■ ŞEHZADELER BLD. BASIN

TDED Manisa'dan Bahtiyar Vahapzade ve Abdurrahim Karakoç gecesi

Manisalıları 21 ekim'de muhteşem bir sanat ve edebiyat gecesi bekliyor. Türkiye Dil ve Edebiyat Derneği (TDED) Manisa Şubesi tarafından düzenlenen programda Türk Dünyası'nın iki önemli Şairi Bahtiyar Vahapzade – Abdurrahim Karakoç şiirleri ve türküleri okunacak.

Türkiye Dil ve Edebiyat Derneği (TDED) Manisa Şubesi'nin düzenlenen Türk Dünyası'nda İz Bırakanlar Bahtiyar Vahapzade – Abdurrahim Karakoç Şiirleri ve Türküleri Gecesi Programı 21 Ekim Cumartesi akşamı saat 20.00'da Celal Bayar Üniversitesi Süleyman Demirel Kültür Merkezi Salonu'nda gerçekleşecek. Azerbaycan'dan 20 Türkiye Cumhuriyeti Kültür ve Turizm Bakanlığından 20 sanatçı olmak üzere toplam 40 sanatçının Vahapzade ve Karakoç'un eserlerini okuyup, seslendirecekleri gece TRT ve Azerbaycan devlet kanalları olmak üzere yerel ve bölgesel TV kanallarından da canlı olarak yayınlanacak. Düzenlenen program hakkında basın açıklamasında bulunan TDED Manisa Şube Başkanı ve AK Parti Manisa Milletvekili Doç. Dr. Selçuk Özdağ başta Manisalılar olmak üzere tüm vatandaşları düzenlenecek olan programa davet etti. Türkiye Dil ve Edebiyat Derneği (TDED) Manisa Şubesi olarak bugüne kadar yaptıkları faaliyetlere bir yenisini daha ekleyecek olmanın mutluluğunu yaşadıklarını kaydeden AK Parti Manisa Milletvekili ve TDED Manisa Şube Başkanı Doç. Dr. Selçuk Özdağ, "Bu etkinliğimizle tarihi bir gün daha yaşatmak istiyoruz" dedi.

TÜRK DİZİLERİNE TÜRK DÜNYASI'NDA RAĞBET BÜYÜK

Kendisinin akademik kökenli bir siyasetçi olduğunu ve siyasetin dışında kültürle de uğraştığını belirten Özdağ, "Kültür dünden bugüne bu milletin tarih sahnesine çıktığı andan itibaren biriktirdiği her şey. Manilerimiz, şiirlerimiz, şarkılarımız, türkülerimiz, askeri marşlarımız, ilahilerimiz, asker uğurlamalarımız, sünnetlerimiz, düğünlerimiz, mutfağımız ve bu anlamda aklımıza gelen her şey kültürümüzün yansımasıdır. Biz Manisa'da Türkiye Dil ve Edebiyat Derneği Şubesini kurduğumuz andan itibaren büyük etkinliklere imza attık ve dernekler içerisinde kendimizden bahsettirmeye başladık. İlk Azerbaycan'a gittiğimde orada gençlerin Türkiye Türkçesini çok iyi kullandıklarını ama biraz daha yaşlı olanların ise biraz daha farklı bir Türkçe şivesiyle konuştuklarını gördük. Onlarla da anlaşıyoruz. Azerbaycan da iken "Burada Türkiye Türkçesinin daha da yaygınlaşması ve gelişmesi için ne yapabiliriz?" diye sorduğumda benden Türkiye Türkçesinin iyi şekilde kullanıldığı kitaplar göndermemi talep etmişlerdi. Türkiye Türkçesini televizyonlarda izledikleri diziler ve diğer programlardan daha da iyi öğrendiler. Türk Dünyası, Balkanlar ve Orta Asya'da Türk dizileri büyük bir beğeni ile izleniyor. Türkiye'den Azerbaycan'a 10 Bin adet kitap gönderdik. Bu vesileyle kitapları ücretsiz olarak gönderen PTT'ye bir kez daha teşekkür ediyorum. Yine düzenlediğimiz faaliyetler kapsamında Güneydoğu illerinden yaklaşık 70 Öğrenci kardeşimizi Manisa'ya getirdik. "İnadına barış, inadına kardeşlik" diyerek öğrenci kardeşlerimizi ağırladık. Biz bu projeyi tamamladıktan sonra o bölgeden gelen çocukların anne, babası, öğretmenleri bizi aradı ve döndükten sonra çocukların pozitif bir değişiklik gösterdiklerini söyleyerek kutladılar. Yine etkinliklerimiz dahilinde bir Abdurrahim Karakoç'u anma programı yaptık. Müthiş bir geceydi ve TRT canlı olarak yayınlamıştı. Abdurrahim Karakoç Türk Dünyası'nın en büyük halk şairidir. Kahramanlık şiirleri, halk şiirleri, hicivler, sosyal temalı şiirler ve nice eserleri yazılmasının üzerinden ne kadar süreç geçerse geçsin her zaman büyük beğeniyle okunuyor ve seslendiriliyor. Aynı zamanda Azerbaycan'da da Abdurrahim Karakoç gecesi yapmıştık. Azerbaycan'da da Azerbaycanlı sanatçılarla birlikte anmıştık. Baktım ki türkülerimiz unutuluyor Manisa türküleri gecesi düzenledik. Bu gece yine canlı yayınlandı ayrıca bir sponsor bularak Manisa türkülerinin yer aldığı 10 Bin cd dağıttık. Kültürümüzü unutmamalıyız. Milletler kültürleriyle yaşarlar. O nedenle yerel kültüre önem verelim istedik. Yine Sayın Numan Kurtulmuş'un katılımlarıyla 28 Şubat'tan 15 Temmuz'a Darbeler ve FETÖ İhaneti" adlı panelini Manisa'da gerçekleştirdik. Bundan sonra da etkinliklerimize ve projelerimize devam edeceğiz" diye konuştu.

BAKAN NUMAN KURTULMUŞ 21 EKİM'DE MANİSA'DA

"21 Ekim Cumartesi akşamı yeni bir etkinliğe daha imza atacağız ve o akşam saat 20.00'da Manisa Celal Bayar Üniversitesi Süleyman Demirel Kültür Merkezi Salonunda Bahtiyar Vahapzade – Abdurrahim Karakoç gecesi düzenledik" diyen Özdağ sözlerini şöyle sürdürdü, "Bahtiyar Vahapzade ve Abdurrahim karakoç Türk Dünyasının en büyük iki şairi Azerbaycan – Türkiye Tek Millet İki Devlet olarak aynı tarihi, kültürü paylaşan devletler. Her iki şairin de şiirleri ve türküleri okunacak o gece. Azerbaycan'dan 20 sanatçı geliyor. Nizam Nizamoğlu ve Bahtiyar Vahapzade'nin oğlu Azer geliyor. Abdurrahim Karakoç'un çocukları da 21 Ekim Cumartesi günü aramızda olacaklar. Aynı zamanda Kültür ve Turizm Bakanımız Sayın Numan Kurtulmuş bey, Azerbaycan – Türkiye TBMM Dostluk Grubu Başkanı Adana Milletvekilimiz Necdet Ünüvar bey yine aramızda olacaklar. Biz tüm Manisalıları o gece aramızda görmek istiyoruz. Kültür ve Turizm Bakanlığımıza teşekkür ediyoruz. Kültür ve Turizm İl Müdürümüz de çok büyük gayret sarfetti ve Kültür ve Turizm Bakanlığına bağlı 20 kişilik bir sanatçı grubu da o gün yine aramızda olacaklar."

BARZANİ'YE VE EGEMEN GÜÇLERE O ŞARKIYLA CEVAP VERİLECEK

Kerkük'te önemli bir süreç yaşandığını ve emperyalist devletlerin kukla bir peşmerge devleti kurma senaryosunun problem oluşturduğunu kaydeden Özdağ, "Barzani'de konuşmalarında 'Kerkük bizimdir' diyor. Onlara karşı bir cevap olarak gecenin finalinde bir Türkmen yurdu olan Kerkük'ün 1040 yıllık eserini seslendireceğiz. Altın Hızma Mülayim'i söyleyeceğiz. O eserin yanısıra Mihriban'ı seslendireceğiz. Son olarak Çırpınırdı Karadeniz'i seslendireceğiz. O gece bir estetik, bir sanat eserleri gösterimi sunacağız" dedi.

21 EKİM'DE MANİSALILARI MUHTEŞEM BİR GECE BEKLİYOR

"Sanat ve estetiğin olduğu yerde nezaket, saygınlık, naiflik vardır. Biz Türklerin de 3 Bin yıllık bir tarihi var. Anadolu topraklarına geldiğimizden beri Orta Asya'dan ne getirdiysek, geldikten sonra da kiminle buluşmuşsak karşılıklı dil ve kültür alışverişi yaptık. Karşılıklı hayat kültürümüz oluştu ve biz bunların hepsini Türkleştirdik. Bu medeniyetin adına da Türk İslam Medeniyeti adını verdik. Bu gecenin, bu kültürün ve medeniyetin güzel bir örneğinin verileceği 21 Ekim Cumartesi akşamı saat 20.00'da tüm vatandaşlarımızı Süleyman Demirel Kültür Merkezindeki Türk Dünyasında İz Bırakanlar / Bahtiyar Vahapzade – Abdurrahim Karakoç Şiirleri ve Türküleri Gecesine bekliyoruz. Muhteşem bir gece olacak. TRT ve Azerbaycan kanalları canlı olarak yayınlayacak. Bizim mahalli ve bölgesel televizyon kanallarımız yani Kanal 58, ETV, Manisa Medya gibi kayıt altına aldıktan sonra dönüşümlü olarak belirli periyotlarla yine yayınlayacaklar. Gazeteler, radyo kanalları haber yapacaklar. Her gün siyaset konuşmak yerine kültürü, musikiyi, şiir ve edebiyat, sanat, tarih konuşmanın bizleri daha güzel yerlere getireceğine inanıyorum. Bu etkinlikte destek veren Kredi Yurtlar Kurumu Genel Müdürlüğümüze ve İl Müdürümüz Kemal Koçkaya'ya, AK Parti Şehzadeler İlçe Başkanımız Ahmet Tonguç'a, yaptığımız her etkinlikte bizlere katkı koyan, destek veren Şehzadeler Belediye Başkanımız Ömer Faruk Çelik'e, aramızda bulunan Şehzadeler Belediye Başkan Yardımcısı İsmail Önal'a, Kültür ve Turizm Bakanlığı Manisa İl Müdürümüz İbrahim Sudak'a teşekkür ediyorum. Kültür ve Turizm Bakanlığı, TİKA, Kredi Yurtlar Kurumu, Şehzadeler Belediyesi, Avrasya Ekonomik İlişkiler Derneği'nin katkılarıyla Türkiye Dil ve Edebiyat Derneği Manisa Şubesi olarak düzenlediğimiz etkinliğimiz olacak. Destek olan herkese ve kurumlara teşekkür ediyorum. Mülki Amir olma sıfatıyla Sayın Valimizi, Sayın ilçe Kaymakamlarımızı, Bürokratlarımızı, Belediye Başkanlarımızı, Sivil Toplum ve Meslek Kuruluşu Temsilcilerini, Basın Yayın Organları sahip ve çalışanları ile tüm Manisalıları davet ediyoruz."

2017 TÜRK DİLİ YILINA ÖZGÜ BİR ETKİNLİK DAHA DÜZENLEYECEĞİZ

Türkiye Dil ve Edebiyat Derneği Manisa Şubesi olarak bundan sonra da etkinliklerine devam edecekelerini kaydeden AK Parti Manisa Milletvekili Doç. Dr. Selçuk Özdağ, 21 Ekim gecesi gerçekleştireceğimiz etkinliğin ardından ilk yapacağımız faaliyetlerden biri de 2017 Türk dili yılı ilan edilmesinden dolayı Manisa Öğretmenevinde Türkçe Öğretmenlerimize bir yemek vererek öğretmen şiirlerini okuyarak, şarkıları seslendirerek o gece teşekkür etmek istiyoruz. Program bitiminde de Türk diline sunduğu katkılardan dolayı da her öğretmenimize benim imzamı taşıyan birer kitap hediye edeceğiz. Böylece Türk dili yılını anlamlı kılalım ve kutlayalım istiyoruz" dedi. ■ HASAN İLÇİ

Minikler Amin Alayı'nı öğrendi

Yunusemre Belediyesi tarafından bu yıl 3'üncüsü gerçekleştirilen Yunus Emre Günleri farklı etkinliklerle devam ediyor. Etkinlikler kapsamında Osmanlı döneminde okula başlayan çocukların duayla başlamaları için gerçekleştirilen Amin Alayı Töreni geleneğini yaşatmak için harekete geçen Yunusemre Belediyesi bu sene ikinci kez Amin Alayı töreni gerçekleştirdi. Halil Yurtseven ilkokulunda okuyan 180 birinci sınıf öğrencisinin katıldığı tören Manisa'nın manevi liderlerinden biri olan Ayn-ı Ali Türbesi önünde gerçekleştirildi.

Amin Alayının çok önemli bir gelenek olduğunu vurgulayan ve bunu neredeyse yüz yıl sonra yeniden hayata geçiren Yunusemre Belediyesine teşekkür eden Katip Çelebi Üniversitesi Yeni Türk Edebiyatı Anabilim Dalı Öğretim Görevlisi Yrd. Doç. Dr. Ünal Şenel, "Bugün Manisa tarihi bir gün yaşıyor. Manisa tarihiyle yeniden buluşuyor. Ecdadımızın yüzyıllar önce başlatıp devam ettirdiği ve insanımızın ruh dünyasını şekillendiren çok önemli bir faaliyeti Manisa'da yeniden canlandırıyoruz. Yunusemre Belediyesi bu faaliyete öncülük ediyor. İnşallah ecdadımızın başlattığı bu Amin Alayı geleneği bu aradan sonra yeniden canlanacak ve yüzyıllarca devam edecektir. İnşallah Manisa'nın diğer okullarında, belediyelerinde de icra edilecektir. Türkiye'de, Balkanlar'da, Türk dünyasında ve İslam aleminde çocuklarımızın okula başlama töreni böylesine görkemli ve manevi bir faaliyetle başlamış olacak. İnsanın hayatındaki önemli dönüm noktalarından birisi olan okula başlamanın ne kadar önemli olduğunu ve manevi bir hadise olduğunu bu gencecik dimağa hatırlatmak için böylesi bir gelenek oluşmuş. Her şeyden önce şehrin manevi büyüklerinin huzurunda toplanıp onun ruhaniyetinden faydalanarak, 'Bismillah' denilerek yeni bir hayata başlamayı o çocuk idrak ediyor. Yaptığı işin büyüklüğünü idrak ediyor ve insanlığa, milletine, devletine, dinine hizmet etme şuurunu edinmiş oluyor. Dua ile başlamış oluyor. Rabbi esir duası ile biraz sonra okuma yazmaya ilk adımını atmış olacak. İnşallah bu geleneği hep birlikte Yunusemre Belediyesinin öncülüğünde, Yunus Emre Günlerinde vesile edinerek, Amin Alaylarıyla, Yunus ilahileriyle birlikte devam ettireceğiz hayırlı olsun, mübarek olsun. Bu yıl ikincisini gerçekleştiriyoruz, önümüzdeki sene 3'üncüsünü yapınca artık gelenekselleşmiş olacak ve devam edecektir" dedi.

Osmanlı döneminde okula başlayan çocuklar için düzenlenen Amin Alayı töreni geleneği Manisa'nın Yunusemre ilçesinde yaşatılıyor. Yunusemre Belediyesi tarafından bu yıl 3'üncüsü gerçekleştirilen Yunus Emre Günlerinde yapılan Amin Alayı töreninde bu sene birinci sınıfa başlayan 180 minik öğrenci ilahiler eşliğinde yürüyerek geleneği yaşattı.

Yunusemre Belediye Başkanvekili Şule Uygur da, "Yunus Emre Günlerimizin 3'üncüsünü tertip ediyoruz. Dün etkinliklerimiz başladı ve bugün de çok anlamlı Amin Alayımızın ikincisini gerçekleştiriyoruz. Açıkçası çok farklı bir çalışma yapıyoruz. Manevi anlamda çok huzurluyuz. Çocuklarımıza da böyle bir geleneği yaşattığımız için, böyle bir geleneğe öncülük ettiğimiz için Yunusemre Belediyesi olarak gururluyuz" ifadelerini kullandı.

Prof. Dr. Mehmet Demirci'nin yaptırdığı duanın ardından Halil Yurtseven İlkokulunda birinci sınıfa giden 180 öğrenci öğretmenleri ve zabıtaların eşliğinde Amin Alayını ilahiler söyleyerek gerçekleştirdi. Ayn-ı Ali Türbesi önünde başlayıp parkın etrafında devam eden yürüyüş ardından minikler Yunus Emre'nin ilahilerini seslendirdi. ■ İHA

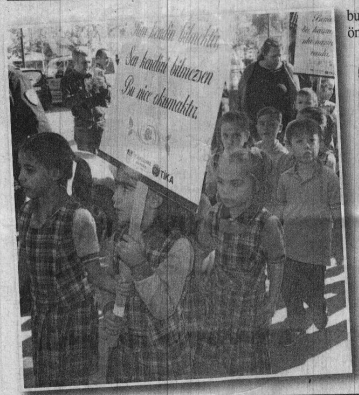

YUNUSEMRE TSM KOROSUNDAN YUNUS EMRE EZGİLERİ

Bu yıl 3.sü düzenlenen Uluslararası Yunus Emre Günleri etkinlikleri kapsamında sahne alan Yunusemre Belediyesi Türk Sanat Müziği Korosu, ünlü düşünürün şiirlerinden derlenen eserlerle izleyenlere unutulmaz bir gece yaşattı.

Yunusemre Belediyesi'nin Ünlü Türk Düşünürü Yunus Emre'nin öğretilerini, yaşam felsefesini, Allah aşkını gelecek nesillere aktarmak amacıyla bu yıl 3.sünü düzenlediği Uluslararası Yunus Emre Günleri, anlamlı etkinliklere ev sahipliği yapıyor. Etkinlikler kapsamında Kültür Sitesi Lale Salonu'nda sahne alan Yunusemre Belediyesi Türk Sanat Müziği Korosu, seslendirdiği eserlerle kulakların pasını sildi. Geceye Yunusemre Belediye Başkanı Dr. Mehmet Çerçi ve eşi Dr. Melek Çerçi, AK Parti Yunusemre İlçe Başkanı Zafer İkinci, Şehzadeler Belediye Başkan Yardımcısı İsmail Önal, Yunusemre Belediye Başkan Yardımcıları, Meclis Üyeleri, Birim Müdürleri, Sivil Toplum Kuruluşu Temsilcileri ve çok sayıda vatandaş katıldı. Koro şefliğini Ünlü Bestekar Selim Öztaş'ın yaptığı gecede ağırlıklı olarak Yunus Emre'nin şiirlerinden beştelenen eserlerden oluşan repertuar büyük beğeni topladı.

Gecede katılımcılara seslenen Yunusemre Belediye Başkanı Dr Mehmet Çerçi, değerlerimizin gelecek nesillerine aktarılmasının büyük önem taşıdığını belirterek; "Asimile olmamak için değerlerimizi gençlerimize sevdirmemiz gerekiyor. Onun için geleceğimizin büyüklerine geleneklerimizi, kültürümüzü aktarmalı, değerlerimizi zirveye çıkarmalıyız. Bunu yapacak ustalarımıza ihtiyacımız var. Bu güzel ve anlamlı gecede emeği geçen herkese teşekkür ediyorum" diye konuştu. Gecenin sonunda Başkan Çerçi, Koro Şefi Selim Öztaş'a çiçek takdim etti. ■ YUNUSEMRE BLD.

Köprübaşı kültür ve sosyal girişimde de ses getiriyor

Köprübaşı Kültür, Sanat ve Sosyal Girişim Derneği yürüttüğü çalışmalar ve hedeflerini anlatmak ve tanıtmak amacıyla kahvaltılı toplantı düzenledi. Gerçekleşen toplantıya katılan Köprübaşı Belediye Başkanı Zafer Mergen başta çilek, zeytin ve salatalık olmak üzere tarımsal alanda marka olan Köprübaşı'nın kültürel ve sosyal anlamda da adını her geçen gün Ege'nin yıldızı bir ilçe olduğunu kaydetti.

Kurulduğu 2016 yılından bu yana kararlı bir şekilde kuruluş ve etkinlik çalışmalarını sürdüren Köprübaşı Kültür, Sosyal ve Dayanışma Derneği kahvaltılı bilgilendirme toplantısı düzenleyerek geleceğe yönelik yürütecekleri çalışmalarla ilgili fikir alışverişinde bulundu. Gerçekleşen toplantıya Köprübaşı belediye Başkanı Zafer Mergen, Belediye Başkan Yardımcısı Ricay Özen, Esnaf Odası Başkanı Yusuf Özen, Ziraat Odası Başkanı Mehmet Çelik, Şoförler Odası Başkanı Muhsin Çelik, CHP İlçe Başkanı Mustafa Bilgili, Atatürkçü Düşünce Derneği Başkan Yardımcısı Ferda Nur Uysal, Gaziler Derneği Başkanı Ertuğrul Turan, Muhtarlar Derneği Başkanı Ahmet Keçeli, banka müdürleri, esnaf ve işadamları ile çiftçiler katıldı.

Gerçekleşen bilgilendirme ve istişare toplantısının hedefine ulaştığını kaydeden Köprübaşı Kültür, Sanat ve Sosyal Girişim Derneği Başkanı Sefa Uysal, "Derneğimizin faaliyetleri arasında Köprübaşı ilçemizde yetiştirilen ürünlerin tanıtımı ve pazarlanmasıyla ilgili çalışmalarda bulunduk. Yine faaliyetlerimiz içerisinde Köprübaşılı olup dışarda Üniversitede 9 öğrencimize burs verme imkanı sağladık. Bugün hem bugüne kadar yaptığımız çalışmaları hem de bundan sonra yürüteceğimiz faaliyetlerle ilgili bilgi vermek, fikir alışverişinde bulunmak istedik. Katılım gösteren herkese teşekkür ediyoruz" diye konuştu. ■ HASAN İLÇİ

Manisa TSO'dan Dış Ticaret Bilgilendirme Semineri

Manisa Ticaret ve Sanayi Odası üyelerine yönelik bilgilendirme seminerleri düzenlemeye devam ediyor. Odanın Ekim ayı etkinlik programı çerçevesinde Ekonomi Bakanlığı ve Türkiye Odalar ve Borsalar Birliği'nin koordinatörlüğünde, Manisa Ticaret ve Sanayi Odası'nın ev sahipliğinde Ekonomi Bakanlığı ve Türk Eximbank A.Ş. uzmanlarının sunumları ile ihracat bilincinin arttırılması ve ihracata yönelik destek programlarının tanıtılması amacıyla düzenlenen 'Dış Ticaret Bilgilendirme Semineri' büyük bir ilgi ile takip edildi.

Manisa Ticaret ve Sanayi Odası Bülent Koşmaz Hizmet Binası'nda düzenlenen seminere Manisa Ticaret ve Sanayi Odası Yönetim Kurulu Başkanı Adnan Erbil, Manisa TSO Yönetim Kurulu Başkan Yardımcısı Ali Bankoğlu, Manisa TSO Yönetim Kurulu Üyesi Atilla Altuntaş, Manisa Celal Bayar Üniversitesi Yabancı Diller Yüksekokul Müdürü ve TOBB Manisa İl Oda ve Borsalar Akademik Danışmanı Doç.Dr. Mahmut Kargın, Manisa İş dünyasının temsilcileri ile öğrenciler katıldı.

Seminerin açılışında söz alan Manisa Ticaret ve Sanayi Odası Yönetim Kurulu Başkanı Adnan Erbil, 'Bugün geldiğimiz noktada, küreselleşmeyle birlikte dünyada ekonomik sınırlar kalktı ve Dünya bütünleşerek tek bir pazar haline geldi. Uluslararası ekonomik entegrasyonun sağlanması ve Dünya ticaret hacminin artmasıyla beraber piyasalara, müşterilere ve tedarikçilere ulaşmak daha da kolaylaştı ve bu sayede dünyanın farklı kıtalarında üretilen ürün ve hizmetler, bir başka kıtada rekabet etme şansı yakaladı. Artan rekabet ortamında Dünya pazarlarından pay almak, üretimi artırmak ve geliştirmek, satış ve karları artırmak, ekonomi ve büyümeye katkı sağlama noktasında dış ticaret önemli bir paya sahip. Bundan 10 yıl önce dış ticaret hacmimiz 225 milyar dolar iken bugün gelinen noktada ise dış ticaret hacmimiz 340 milyar dolara ulaşmıştır. 6,4 milyar dolarlık dış ticaret hacmine sahip olan ilimiz, 2016 yılında gerçekleştirmiş olduğu 3.7 milyar dolarlık ihracatı ile Türkiye' de en çok ihracat yapan yedinci il konumundadır. 2017 yılının ilk 9 ayında ise 2.7 milyar dolar ihracat gerçekleştirilmiştir. En çok ihracat yaptığımız ülkeler ise Almanya, İngiltere ve Fransa'dır. Türkiye'nin toplam televizyon ihracatının %88'i Manisa'dan yapılmaktadır. Tüm bu veriler dış ticaretin, hem ilimiz hem de ülkemiz ekonomisi açısından ne kadar önemli bir paya sahip olduğunu bizlere bir kez daha göstermektedir. İşletmelerimizin yurtdışına açılmalarına destek olmak, Uluslararası pazarlarda rekabet güçlerini artırmalarına katkıda bulunmak amacı ile düzenlediğimiz bu seminerle ihracatta sağlanan destek programları, ülke masaları ve pazar araştırması, pazara giriş engelleri ve çözüm yolları, Türk Eximbank ihracat kredi sigorta ve garanti programları hakkında siz değerli üyelerimizin bilgi sahibi olmasının önemli olduğunu düşünüyoruz. Umarım bugün gerçekleştireceğimiz dış ticaret bilgilendirme seminerimiz, başka ülkelerdeki potansiyel alıcılara ulaşmanızda vesile olur' diye konuştu.

Konuşmanın ardından seminerin ilk bölümünde Ekonomi Bakanlığı, İhracat Genel Müdürlüğü Dış Ticaret Uzmanı İsmail Bozdemir, İhracatta Sağlanan Destek Programları, ikinci bölümde ise; Türkiye İhracat ve Kredi Bankası A.Ş., Müdür Yardımcısı Fatma Gökçen Ertuğrul ve Türkiye İhracat ve Kredi Bankası A.Ş. Uzmanı Semra Öner Türk Eximbank İhracat Kredi Sigorta ve Garanti Programları hakkında katılımcılara bilgi verdi. Seminerin son bölümünde ise katılımcıların soruları konuşmacılar tarafından cevaplandırıldı. ■ **HASAN İLÇİ**

MASKi, DAHA HIZLI VE EKONOMiK HiZMET iÇiN FABRiKA KURUYOR

MASKİ Genel Müdürlüğü, il genelindeki faaliyetlerde kullanılan malzeme teminini daha hızlı ve kaliteli hale getirmek amacıyla beton boru ve kilit parke taşı fabrikası kuruyor. MASKİ Genel Müdür Yardımcısı Burak Aslay, Salihli'nin Durasıllı Mahallesi'ndeki üretim tesisinin inşa edildiği alanda incelemelerde bulundu.

Manisa Büyükşehir Belediyesi Manisa Su ve Kanalizasyon İdaresi Genel Müdürlüğü, Manisa geneline sunulan alt ve üstyapı hizmetlerinin kalitesini daha da yükseltmek amacıyla çalışmalarını sürdürüyor. MASKİ, 17 ilçede yürütülen faaliyetlerde kullandığı malzemelerin daha hızlı ve ekonomik şekilde temin edilebilmesi amacıyla kendi bünyesinde, bir fabrika kuruyor. Bu kapsamda MASKİ Genel Müdür Yardımcısı Burak Aslay, 13 buçuk milyon yatırım maliyetiyle Salihli ilçesinde kurulan MASKİ Altyapı ve Üstyapı Beton Mamulleri Üretim Tesisi'nde incelemelerde bulundu. Jet grout imalatlarının yüzde 50 oranında tamamlandığı tesisin, zemin iyileştirme çalışmaları devam ediyor.

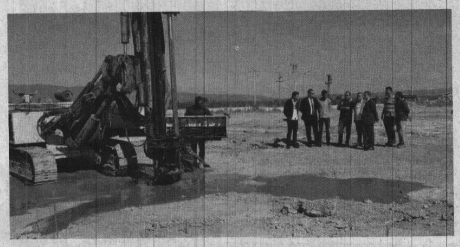

SATIN ALMA MALİYETİ ORTADAN KALKIYOR, YATIRIM PAYI DAHA DA BÜYÜYOR

MASKİ Genel Müdür Yardımcısı Burak Aslay, "Manisamızın dört bir yanında gerçekleştirdiğimiz çalışmalarımızda kullandığımız alt ve üstyapı malzemelerinin kalitesini arttırarak, maliyetini düşürmek amacıyla bir üretim tesisi inşa ediyoruz. Manisa Büyükşehir Belediyesi ve MASKİ Yönetim Kurulu Başkanımız Sayın Cengiz Ergün'ün talimatlarıyla bu tesisi kurmaktaki amacımız, satın alma maliyetinden tasarruf sağlanmasının yanı sıra, bu prosedürün de ortadan kaldırılmasıyla malzemenin ihtiyaç duyulan bölgeye doğrudan teminini sağlamak. Böylelikle hem çalışmalarımızın hızı daha da artacak, hem de kurum bütçesinde satın almaya ayrılan pay, diğer yatırımlarımız için kullanılabilecek. MASKİ Genel Müdürlüğü olarak, vatandaşlarımıza sunduğumuz hizmetin kalitesini daima en yüksek seviyelere ulaştırmak için var gücümüzle çalışmaya devam edeceğiz" dedi. ■ **MASKİ BASIN**

Salihli Organize Sanayi Bölgesi'ne yoğun talep sürüyor

Yatırımcıların gözdesi haline gelen Salihli Organize Sanayi Bölgesi (OSB), firmalardan yoğun arsa tahsis talebi almayı sürdürüyor. Salihli Belediye Başkanı ve aynı zamanda Salihli Organize Sanayi Bölgesi Yönetim Kurulu Başkanı Zeki Kayda, yatırımcılara sağladığı cazip ve ekonomik imkanlar nedeniyle 25 firmanın yer talebinde bulunduğu Salihli Organize Sanayi Bölgesi (OSB)2.Etapta, 16 firmaya yaklaşık 300 dönüm arsa tahsisi yapıldığını açıkladı.

Belediye Başkanlık makamında gerçekleşen törende, Bebek Olive Farm San. ve Tic. A.Ş. yetkilisi Ali Karaca ve Deva İçecek San. ve Tic. A.Ş. yetkilisi Ahmet Çiğdem ile Belediye Başkanı Zeki Kayda arasında arsa tahsis sözleşmeleri imzalandı. Salihli OSB Müdürü Çağrı Duygu'nun da katıldığı görüşme sonunda açıklamalarda bulunan Başkan Kayda, arsa tahsisi yapılan iki firmanın kuracakları işletmede 100 kişiye istihdam sağlayacaklarını belirterek, sözleşmenin her iki firmaya da hayırlı olmasını diledi.

Başkan Kayda, bölgede hızla büyüyerek firmalardan yoğun talep alan Salihli OSB'ye tüm yatırımcıları davet etti. ■ **Süleyman Arasan**

EMRE HANZADE

"DOST İLİNDEN"

"MİLLİ ROMANTİK" DEVLET ATINI NASIL ŞAHLANDIRIR?

www.hurisikgazetesi.com

Milli romantizmin devlet atını şahlandırışındaki o ulvi haz gel kaçma, Türk Bayrağı'ndan gelinliğe sarınmış o ayyüzlünün gönlünden...

Romantizmin sözlük manalarından biri "XVIII. yüzyıl sonu ve XIX. yüzyıl başında Avrupa'da ortaya çıkan, o zamana kadar alışılmış kalıpları reddederek ferdin yaratıcı gücünü ön plana çıkaran, duygu ve hayale aşırı derecede yer veren sanat akımı" olarak karşımıza çıkar. Yani bu tarif "Romantizm'in, beşeri ve içtimai ıstırapları şiddetle idrake başlamış topluluk hayatlarından doğma, aşırı bir hissilik ve hayalcilik oluşu yanında" diğer bir manasıdır. Ancak konuya tarihi bir perspektiften bakacak olursak, bir de "Romantizm, milletlerin dilde; kültür, sanat ve edebiyatta kendilerini bulmaları, kendilerine gelmeleri demektir" gibi bir manasını idrak, bizi varolmak ya da varolmamak şurunu varolmak lehine aydınlık yoluna çıkartır. Buna göre "romantizm, yalnız ruhi ve içtimai buhranların sanata aksi değil, aynı zamanda milli bir dil, kültür, sanat ve tefekkür hadisesidir. Bu hadise, bazı batı milletlerinin süratle kalkınmasında sihirli bir vazife görmüş ve bir milli romantizm değeri kazanmıştır" düşüncesini perçinler.

Ancak milli romantizm sihirli bir değnek gibi görülmese de gerçek manası ile kavranışı muhteşem sonuçlar doğurur. İçinde şerefli ve haysiyetli bir gelecek ve bu geleceğe milletçe varabilmek kutsiyetini taşır.

Milli romantizm, tarihi olan milletler içinde sadece Türkiye'de değil başka milletlerde de keşfedilmiş ve milli bir kalkınma prensibini teşkil edebilmiştir. Kavranışı önemli olduğu gibi kavranış zamanındaki ihtiyaç ve gerekli şartların oluşması, sonuca gitmede önemli bir etkendir. Milli romantizm milletlerin sadece dilde değil, kültür, edebiyat, sanatta ve hatta sosyal hayattaki davranışlarında dahi öz benliklerini buluşları ile alakalı bir kavramdır. İşte bu kavram ki özünde, bunu anlayan, idrak eden ve yaşayan milletlerin, ülkeleri ile bağlantılı her türlü toplumsal davranışı savaşta veya barışta sahip oldukları özdeğerlere sadık bir vatandaş hüviyeti sağlamıştır.

Tarih bunların örnekleri ile doludur. Biz bunu başaran milletlerden biriyiz. İspatı dillerde ve gönüllerdedir. Bizim dışımızda da örnekler vardır. Mesela rönesanstan (yani ortak Avrupa medeniyeti olgusundan) sonra gelişen 1. Almanya'da Martin Luther'in önderliğini yaptığı dini reform hareketleri, 2. Avrupa milletlerinin destan deyince sadece Homerus'u, şair deyince Théocrite ve Virgile'yi, destan kahramını varsa Achille'den başkasının var olmadığı düşüncesini terk edişi, 3. Phidias'ındışında bir heykeltraş, Parthénon'u meydana getiren sanattan başka sanatların da var olduğunu idrak etmesi... gibi.

Pekibu nasıl oldu? Bu, ülke aydınlarının uyanışı, kendi milletlerinin ait olguların keşfi ve onlar ile yaşamanın insan belleğinde duyduğu milli hazzı yakalaması ve bırakmaması ile gerçekleşti. Tarih bir ilim derecesine yükseldi. Her millete ait araştırmacılar ve ilim adamları kendi öz benliklerine dönünce baktılar ki milli birtarihleri var. Derinlere daldıkça sadece kendi yurtlarında değil, dünya tarihinde de kendi milliyetlerinin ipuçlarını aradılar ve keşfettiler. Buldukları ile 1) Vatan duygusu ve milli hürriyet aşkını, 2) Ağırbaşlı, vakur bir ruh uyanışını, 3) Hürriyet ihtiyacını, 4) Milletinin ve vatanının kimlik bilgilerini ve bunları doğuran değerleri seven insanların, memleketlerini yüceltebileceğini anladılar.

Böylece kendi masallarına, hikayelerine, romanlarına döndüler, şiirlerini içlerine sindirdiler. Mimari tarzlarını keşfettiler, iktisadi ve sosyal manada her türlü milli değerlere sahip olduklarının idrakine vardılar ve kendi müzik türlerini anlayıp yüceltttiler. Eğer bunu yapmasaydılar kendi değerlerini anlamaz, mimarilerini bir taş yığını saymak cehaletine düşer, bir cadde açmak için onları yıkmak gafletine düşerlerdi.

Avrupa milletlerinden bazı örneklerle vermeye çalıştığımız bu değerler Türk milleti için o kadar fazladır ki yazmaya kalksak ciltler dolusu olur. Bize düşen önce bizi biz yapan değerlerden işe başlamak ve onu içimize sindirerek yeni şerefli sahifeler açma keyfiyetini kendi ruhumuzda refleks haline getirmektir. Sahip olduğumuz milli duyguları ulvi duygular ile yoğurup dinimizi doruk noktada anlayıp insan olma kavrayışını bize hissettiren ve öğreten tasavvuf dediğimiz o engin ummanın meyveleri ile tarihte şahit olunduğu gibi insanlara ve ülkelere ulaşıp, onları gönül rızalarıyla Türk Milleti'nin müptelası yapmak rüya değildir.

İşte o zaman Yahya Kemal Beyatlı'nın "On dokuzuncu asırda romantizm cereyanından sonra insanların gözleri tabiatı görmek için açıldığı vakit İstanbul bütün şehirler arasında birinci derecede göründü ve Avrupa'nın en yüksek şairlerinin gözlerini kamaştırdı" tespiti milletimizin bütün değerleri için bir hakikat olarak karşımıza çıkacaktır.

İşte "Milli Romantik Devlet Atını" kendi cevherindeki has kıymeti anlayıp asla ve asla "aşağılık duygusu içinde, başkalarının, hatta kendi can düşmanlarının hayranı olmak gibi bir delalete düşmeyecek" ve tarihinden aldığı güç ile "kendisine üstün kudret verecek en büyük duyguyu tamamiyle haklı bir üstünlük duygusunu duyacak" bir ruh hali ile yönlendirdiği vakit şahlandıracaktır.

Yazımı milli romantizmin söylenmiş ve idraklere sunulmuş tarihi bir tespiti ile bitiriyorum: "Türk Milleti'ne ait bütün güzellikleri, değer ve hasletleri bir aşk ve şevk halinde ta yüreğinde hissetmek, fikir milliyetçiliğinde kalmayıp gönül milliyetçisi olmak ve nesilleri bu heyecan ile yetiştirmektir."

MAGİAD Grandmedical Manisaspor'u da yalnız bırakmadı

TFF 1. Lig'de mücadele eden Grandmedical Manisaspor'un ligin 8. Haftasında sahasında konuk ettiği Denizli spor maçına MAGİAD tam kadro katıldı.

Grandmedical Manisaspor'u bu zorlu maratonda yalnız bırakmayan MAGİAD Başkanı Ömer Geriter; " Dün Manisa Büyük Şehir Belediye Sporumuzun maçındaydık ve kendileri galip gelerek bizlere unutulmaz bir gün yaşattılar. Bugün ise Grandmedical Manisasporumuzun Lig'de kalıcı olabilmek adına verdiği mücadelede onlarla olmak istedik. Gönlümüz her ne kadar da Grandmedical Grandmedical Manisaspor'un galip gelmesinden yana idiyse de, aldığımız bir puanın da takımımız için önemli olduğunu biliyoruz. Takımımızın oyunu gelecek maçlar için ümit vericiydi. Bu takımın güzel işler yapacağına inancımız tam. Tüm Manisalıların takımı olan bu güzide kulübümüzü hak ettiği yer olan süper Lig'de görmek tek arzumuzdur. Bu hedefimizin gerçekleşebilmesi için de şehrin bütünleştirici bir ortak paydada birleşmesi gerektiğini düşünüyoruz. Bizler Manisa'nın adının geçtiği her yerde varız. Manisasporumuzu seviyoruz ve daha iyi yerlerde görmek istiyoruz. ■ CEMİL SEVAL

BÜYÜKŞEHİR CİMNASTİKÇİLERİNDEN BÜYÜK BAŞARI

● CİMNASTİK branşında Manisa'yı ve ülkemizi başarıyla temsil eden Manisa Büyükşehir Belediyespor'un altın çocukları Ayşe Begüm Onbaşı, Mehmet Ercoş ve Deniz Şahin, Eskişehir'de düzenlenen federasyon kupasında adeta tarih yazdı. Tüm hünerlerini sergileyen yeşil-beyazlı çocuklar turnuvadan 4 altın madalyayla döndü.

13-15 Ekim tarihleri arasında Eskişehir'de düzenlenen Federasyon kupasında, Manisa Büyükşehir Belediyespor adına mücadele eden cimnastikçiler Ayşe Begüm Onbaşı, Mehmet Ercoş ve Deniz Şahin başarılı performanslarıyla göz doldurdu. Tüm hünerlerini sergileyen yeşil-beyazlı çocuklar turnuvadan 4 altın madalyayla döndü. Turnuvada Ayşe Begüm Onbaşı ve Mehmet Ercoş teklerde zirveye yerleşirken, çiftlerde de Ayşe Begüm Onbaşı ve Mehmet Ercoş birinciliğe ulaştı. İkili Deniz Şahin ile birlikte yarıştığı trio kategorisinde de birinci olmayı başardı.

12-14 YAŞ KATEGORİSİNDE ÖNEMLİ DERECELER

Bunun yanı sıra yeşil-beyazlı kulübün diğer sporcuları Şimal Seyman, Can Derviş ve Serdar Demir Öztürk de turnuvadan derecelerle döndü. 12-14 yaş kategorisinde tek bayanlarda Şimal Seyman 2. oldu. Şimal Seyman, Can Derviş ile birlikte yarıştığı çiftlerde de ikinci sırada yer aldı. İkili Serdar Demir Öztürk ile birlikte yarıştığı trioda da 3. sırada yer almayı başardılar.

SPORCULARI KUTLADI

Manisa Büyükşehir Belediyespor Yönetim Kurulu Üyesi Özcan Nalbantlar, yeşil-beyazlı sporcuların Eskişehir'de fırtına gibi estiğini belirterek," Cimnastikbranşında artık bir marka olan Ayşe Begüm Onbaşı, Mehmet Ercoş ve Deniz Şahin önemli bir başarıya daha imza attılar. Bunun yanı 12-14 yaş kategorisinde yarışan çocuklarımız da önemli dereceler eldi. Manisa'mızı ve kulübümüzü başarıyla temsil eden sporcularımı kutluyorum" ifadelerinde bulundu. ■ SPOR SERVİSİ

BÜYÜKŞEHİR LİDERLİĞİ DEVAM ETTİRDİ

Manisa Büyükşehir Belediyespor evinde konuk ettiği en yakın takipçisi Ofspor'u 1-0 yenerek, beşte beş yapan yeşil beyazlılar grupta liderliğini sürdürdü.

Spor Toto 3. Lig 1. Grupta şampiyonluk mücadelesi veren Manisa Büyükşehir Belediyespor son 5 maçını da kazanarak puanını 17 yaptı ve liderliğini sürdürdü.

Liderliğini sürdüren Yeşil beyazlılar hafta sonunda Erbaaspor2a konuk olacak.

■ Muharrem KAZER

	O	G	B	M	A	Y	AV	P
1.MANİSA BÜYÜKŞEHİR BELEDİYE SPOR	8	5	2	1	12	3	9	17
2.KEMERSPOR 2003	8	4	3	1	19	11	8	15
3.BAYRAMPAŞA	8	4	3	1	9	4	5	15
4.OFSPOR A.Ş.	8	4	1	3	9	6	3	13
5.KOZAN BELEDİYESPOR	8	4	1	3	14	13	1	13
6.ÇANAKKALE DARDANEL SK	8	3	3	2	10	9	1	12
7.ÇATALCA SPOR	8	3	3	2	8	7	1	12
8.12 BİNGÖL SPOR	8	3	3	2	7	6	1	12
9.HALİDE EDİP ADIVARSPOR	8	2	4	2	11	5	3	10
10.BAYBURT GRUP ÖZEL İDARE GENÇLİK VE SPOR	8	2	4	2	10	8	2	10
11.BERGAMA BELEDİYESPOR	8	3	1	4	12	16	-4	10
12.DÜZCESPOR	8	3	1	4	9	14	-5	10
13.BATMAN PETROL SPOR A.Ş.	8	2	3	3	7	7	0	9
14.ERBAASPOR	8	2	3	3	7	7	0	9
15.YOMRASPOR	8	2	2	4	5	8	-3	8
16.ORHANGAZİ BELEDİYESPOR	8	1	4	3	5	10	-5	7
17.ERZİN BELEDİYESPOR	8	2	1	5	4	10	-6	7
18.YENİ ALTINDAĞ BELEDİYESPOR	8	2	0	6	7	18	-11	6

12 BİNGÖL SPOR	- ORHANGAZİ BELEDİYESPOR
ERZİN BELEDİYESPOR	- KEMERSPOR 2003
HALİDE EDİP ADIVARSPOR	- KOZAN BELEDİYESPOR
DÜZCESPOR	- YOMRASPOR
BAYBURT GRUP ÖZEL İDARE GENÇLİK VE SPOR	- BERGAMA BELEDİYESPOR
OFSPOR A.Ş.	- BATMAN PETROL SPOR A.Ş.
ÇANAKKALE DARDANEL SK	- BAYRAMPAŞA
ERBAASPOR	- MANİSA BÜYÜKŞEHİR BELEDİYE SPOR
YENİ ALTINDAĞ BELEDİYESPOR	- ÇATALCA SPO

Küçük yaşta elde ettiği dereceler ve kazandığı madalyalarla dikkat çekiyor

Bilgesu Gültekin Karate İl Temsilcisi ve antrenör olan babası Bilal Gültekin ile birlikte

Salihli Kipa Karate takımının başarılı sporcusu Bilgesu Gültekin katıldığı iki müsabakada elde ettiği dereceler ve kazandığı madalyalar dikkat çekiyor. Başarılı sporcusu Bilgesu Gültekin ,"Henüz yolun başındayım ve benim için uzun bir süreç var. Bu süreci çalışarak çok iyi değerlendirmek istiyorum "dedi.

Salihli Kipa Karate takımının başarılı sporcusu Bilgesu Gültekin katıldığı iki müsabakada elde ettiği dereceler ve kazandığı madalyalar dikkat çekiyor.

"HENÜZ YOLUN BAŞINDAYIM VE BENİM İÇİN UZUN BİR SÜREÇ VAR"

Salihli Kipa Karate takımının başarılı sporcusu Bilgesu Gültekin,"Bu benim resmi müsabakalara ikinci katılışım. Daha önce Manisa'da yapılan müsabakalarda başarılı sonuçlar elde ettiğime inanıyorum. Çünkü ilk resmi müsabakalarda Kata kategorisinde ikinci, Kumite kategorisinde birinci oldum. Geçtiğimiz Pazargünü Turgutlu'da Amatör Spor Haftası etkinlikleri kapsamında yapılan Karate İl Birinciliği Müsabakalarında ikinci kez yer aldım. Kata kategorisinde bu kez birinci oldum. Kumite kategorisi müsabakaları öncesi bende sporcu arkadaşlarım gibi Antrenörümüzden taktik aldım. Annem ve babamın antrenör olması benim için bir şanstı. Müsabakada verilen taktikleri uyguladım ve gurubumda rakibimi yenerek birinci oldum. Henüz yolun başındayım ve benim için uzun bir süreç var. Bu süreci çalışarak çok iyi değerlendirmek istiyorum "dedi.

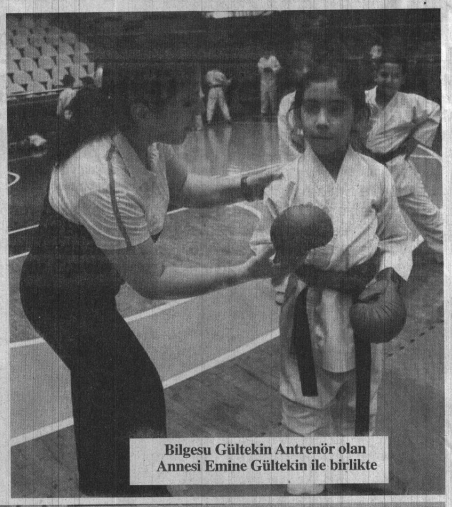

Bilgesu Gültekin Antrenör olan Annesi Emine Gültekin ile birlikte

Süleyman ARASAN Hürlşık ÖZEL HABER

Salihli Kipa karate Takımı sporcuları

Muharrem KAZER
muharrem_kazer @hotmail.com

"Spora Bakış"

AMATÖRÜN ANAYASASI -12

www.hurisikgazetesi.com

2017-2018 Futbol sezonunda amatör kümede uygulanacak olan değişiklikler belli olarak kitapçıkta yayınlandı.

Her Yıl Temmuz ayı sonunda yayınlanan amatör kümeler ile ilgili kitapçık yayınlandı. Bu hafta fikstür, ara verme, güvenlik nedeniyle maçların tamamlamaması konularında bilgilendirme yapacağız.

FİKSTÜRE ARA VERME (FİSKTÜRÜN KAYDIRILMASI)

Müsabakalar sezon başında ilan edilen fikstüre göre oynatılır, fikstüre uyulması zorunludur. TFF, elverişsiz hava koşulları, zorlayıcı sebepler, toplumun büyük kesimini etkileyen olumsuz olaylar ve diğer zorunlu nedenlerle fikstüre ara verebilir.

- SONUÇLARI

1- Fikstüre ara verilen dönemde tescil yaptıran futbolcular, fikstürün kalan müsabakalarına katılabilir. 2- Fikstüre ara verilen dönemde cezalı veya idari tedbirli olup da, fikstürün yeniden başladığı tarihte cezası infaz edilmiş olan kişiler, müsabakalara katılabilirler.

3- Fikstüre ara verilen dönemde müsabakaya katılmaya hakkı olan kişiler fikstürün yeniden başladığı tarihte cezalı veya idari tedbirli ise müsabakalara katılamazlar.

GÜVENLİK NEDENİYLE MÜSABAKALARIN TAMAMLANAMAMASI

BAL ve yerel liglerdeki amatör müsabakalarda saha olaylarının asgari seviyeye inmesi ve gerekli disiplinin sağlanması için Futbol Müsabaka Talimatının 19.maddesi aşağıdaki şekilde uygulanır:

Müsabaka hakemi; a) Müsabakanın, kulübün futbolcusu, yöneticisi, teknik adamları ile diğer kişilerin ayrı ayrı veya birlikte hakeme veya rakip takım futbolcu ve mensuplarına fiili eylemde bulunmaları, kavgaya veya saha olaylarına sebebiyet vermeleri ve bu eylemleri dolayısıyla müsabakanın oynanamaması veya müsabakaya devam edilmesi olanağının kalmaması,

b) Seyircilerin stadyum düzen veya disiplinin ya da müsabakanın olağan akışı içinde oynanmasına veya güvenliğinin sağlanmasına ilişkin kuralları bireysel veya toplu bir biçimde ihlal etmeleri sonucunda müsabakanın oynanması veya müsabakaya devam edilmesi olanağının kalmaması hallerinde müsabakayı tatil ettiğini ilan eder.

(2) Ayrıca, müsabaka hakemi kulüp yöneticilerinin, kendilerine yeşil zemin içinde veya dışında sportmenliğe aykırı harekette, kişilik haklarına saldırıda, hakarette, tehditte bulunmaları, tükürmeleri veya benzeri eylemlerde bulunmaları halinde müsabakayı tatil ettiğini ilan edebilir.

(3) Bu hallerde TFF Yönetim Kurulu, ihlali gerçekleştiren takımlardan birinin veya her ikisinin hükmen yenik sayılmasına karar verebilir. Ayrıca disiplin kurulları eylemlerin ağırlığına göre galibiyet halinde verilen puan kadar puan tenziline karar verebilirler.

(4) Müsabaka eleme usulüne göre düzenlenmişse, TFF Yönetim Kurulu, hükmen mağlubiyet kararıyla beraber takımın o sezon için bu müsabakalardan ihracına karar verir. Bu durumda disiplin kurulu, eylemin ağırlığına göre ilgili takımın ertesi sezon aynı mahiyetteki müsabakalardan ihracına karar verebilir. Play-Off sisteminde oynanan müsabakalarda ertesi sezon aynı mahiyetteki müsabakalardan ihraç kararı verilemez.

(5) TFF Yönetim Kurulu, 1. ve 2. fıkralarda öngörülen tüm durumlarla ilgili olarak karar verirken, müsabakanın hakemlerinin, gözlemcilerinin, temsilcilerinin, Merkez Hakem Kurulu ve Temsilciler Kurulu Üyelerinin, Disiplin Müfettişlerinin ve ilgililerin raporlarını ve her türlü delili göz önünde bulundurur.

(6) TFF Yönetim Kurulu, yaptığı değerlendirmede, müsabakanın tatil kararlarını uygun görmediği takdirde, maçın tekrarlanmasına veya yarıda kaldığı andaki sonucu ile tescil olunmasına karar verebilir.

(7) Bu maddede belirtilen sebeplerle aynı sezonda ikinci kez müsabakanın tamamlanamamasına sebebiyet veren takımlar hakkında yukarıdaki hükümler uygulanır.

(8) Bu maddede belirtilen sebeplerle aynı sezonda üçüncü kez müsabakanın tamamlanamamasına sebebiyet veren takımlara TFF Yönetim Kurulu tarafından o müsabaka ile ilgili olarak hükmen mağlubiyet kararı verilir. Ayrıca söz konusu takım disiplin kurulu kararıyla bulunduğu sezonda müsabakalardan ihraç edilerek, bir alt lige düşürülür ve bu takımlarla müsabakası olan takımlar müsabaka yapmaksızın hükmen galip sayılırlar. Disiplin Kurulu ayrıca bu durumda olan takımların takip eden sezonda da müsabakalardan ihracına karar verebilir. Alt lig bulunmaması halinde ilgili takımın bir sezon süresince ligden ihracına karar verilir.

(9) Disiplin Kurulu'nun bu madde kapsamında puan tenzili veya ihraç cezası vermiş olması saha olayları nedeniyle Futbol Disiplin Talimatı uyarınca saha kapatma ve seyircisiz oynama cezası başta olmak üzere, diğer cezaların da verilmesine engel teşkil etmez.

AKİGO, GENÇLER MAÇI HAZIRLIKLARINA BAŞLADI

Süper Lig 8'inci haftasında konuk edeceği Gençlerbirliği maçı hazırlıklarına başladı.

İdmana hafif sakatlıkları bulunan Olcan Adın, Mustafa Yumlu ve Serginho katılmadı. Düz koşu, ısınma hareketleri ve 5'e 2 pasın ardından yeşil-siyahlılar çalışmalarını tamamladı.

Tarihi bir skor ile elde ettikleri Trabzonspor müsabakasını değerlendiren Larsson, "deplasmanda alınan 6-1'lik skor bence tüm takımlar için çok önemli bir galibiyet ve güzel bir skordu" dedi. Teleset Mobilya Akhisarspor'un ilk 8 haftasındaki başarısı değerlendiren Larsson, "Burada ana neden bence takımdaki organizasyon çok iyi. Yani biz burada sadece kendi işimize odaklanıyoruz, burada sadece saha ile odaklanıyoruz diğer işlerle uğraşamıyoruz. Bence takımdaki başarının en büyük nedeni bu ve arkadaşlığın çok güzel olması ve biz sadece kendi işimize odaklanıyoruz" dedi.

BURUK, "FENERBAHÇE'NİN ARDINDAN TRABZONSPOR'U YENMEK ÇOK DEĞERLİ"

Ligdeki ilk 3 deplasmanda yapamadıklarını Trabzonspor deplasmanında sahaya yansıttıklarını ifade eden Okan Buruk, "sezon başından buyana deplasmanda 3 maç oynamıştık ve dördüncü maça çıkıyorduk. Ondan önceki 3 maçta daha önce söylediğim gibi deplasmanda kazanamıyoruz ama pozisyona giriyoruz ve kazanmaya yakın 3 tane maç oynamıştık. Sadece topu içeriye atamıyorduk. Bu sefer top içeri girdi, hem de fazlasıyla yani baktığınızda zaman zaman özellikle ilk 3 gol hem rakibin hataları hem bizim oradaki pozisyon yaratma isteğimiz maçın ilk yarısını 3-0'a getirdi. İkinci yarı da aynı konsantrasyon ve aynı isteği sürdürdük. Tabiki rakibimizin maçı geriye döndürme çabası ofansif hamleleri de bizim özellikle iyi savunma yapıp çıkışlarımızda sonuca gitmemize yol açtı. Daha önce girdiğimiz pozisyona gole çeviremiyorduk, bu defa istediklerimiz birebir uyum sağladı. Trabzonspor gibi takımı deplasmanda böyle bir sonuçla yenmek çok önemliydi. Fenerbahçe maçının üzerine böyle bir galibiyet almak 2 tane büyük takımı yenmek bizim için çok değerli. O yüzden oyuncularımı kutluyorum, hem oyunsal hem de taktiksel ve fiziksel anlamda kendilerini çok zorluyorlar. Burada antrenmandaki çalışmalarımızı sahaya yansıtıyorlar, bu da bir teknik adam olarak bizi mutlu ediyor" dedi.

ŞİMDİ GENÇLERBİRLİĞİ MAÇINI DÜŞÜNÜYORUZ

Ligde hiç alt grup riski yaşamadan lige tutunmak istediklerine vurgu yapan Buruk, şuanda üstteki gruba tutunduklarını ve bunu sürdürmek istediklerini her maçın ardından yapılan idmanda yeni bir maç başladığını kaydetti. Şuanda geçmişteki maçları kenara bıraktıklarını ifade eden Buruk, " geçmişteki maçlar geride kaldı bugün Gençlerbirliği maçı hazırlıklarına başladık, şuanda Gençlerbirliği maçına odaklandık, maçı yaşamak ve maça tekrar hazırlanmak bizim için önem kazanıyor. O yüzden hafta hafta gideceğiz yine, tabiki burada kaç puan toplarız hangi sıralamada yer alırız bunun düşünce anlamında bizim için çok önemi yok. Biz maç maç elimizden geleni yapacağız ve her maça kazanmak için çıkacağız" dedi.

Teleset Mobilya Akhisarspor'un ligin ikinci yarısında oynamayı planladığı Spor Toto Akhisar Belediye Stadyumunu yakından incelediğini kaydeden Buruk, "geçen hafta içerisinde stadyumu inceleme imkanım oldu. Kendi takımımızı düşündüğümüzde seyirci kapasitesi olarak çok uygun olduğunu düşünüyorum. Sahanın her yerinden çok rahat ve çok güzel izlenebilecek yani kale arkaları da görüş açıları çok muhteşem. Çok kompakt bize yakışacak, zemini de çok güzel olacak. Bize yakışacak bir stat oluşuyor. Burada ben tabiki taraftarlarımızı bir an önce kombinelerini alıp, stadyumda bu başarılı takımı izleme şanslarını bir an önce yakalamalarını ve geç kalmamalarını isterim" dedi.

■ SPOR SERVİSİ

T.M.AKHİSAR

GRANDMEDICAL MANiSASPOR ARA VERMEDEN HAZIRLIKLARA BAŞLADI

GRANDMEDICAL MANİSASPOR, TFF 1. Lig'in 9. haftasında deplasmanda Akın Çorap Giresunspor ile oynayacağı maçın hazırlıklarına ara vermeden Tarık Almış Spor Tesisleri'nde gerçekleştirilen antrenman ile başladı.

Denizlispor maçını hafta başı oynayan Siyah beyazlılar teknik Direktör Fatih Tekke yönetiminde yapılan antrenmanda Denizlispor maçında uzun süre görev alan futbolcular yenileme çalışması yaptı. Diğer grup ise ısınma çalışmasının ardından 5'e 2 çalışmasıyla antrenmana devam etti.

Antrenman 6'ya 6 dar alan oyunlarının ardından soğutma ile tamamlandı.

Siyah beyazlı ekipte sağ bacak arka üst adalesinde zorlanma bulunan Axel Meye, Denizlispor maçında rakibiyle girdiği pozisyonda yaşadığı sarsıntı nedeniyle dinlendirilen Slavko Perovic ve soğuk algınlığı geçiren Iyayi Atiemwen antrenmanda yer almadı.

■ SPOR SERVİSİ

GRANDMEDICAL MANİSASPOR-3 DENİZLİSPOR -0

Grandmedical Manisaspor U21 Takımı, ligin 8. haftasında Denizlispor ile oynadığı karşılaşmadan 3-0 galip ayrıldı.

Gölmarmara İlçe Stadı'nda oynanan karşılaşmada siyah beyazlılar Zafer Görgen, Samet Can Kaçar (dk. 46 Okan Uğurlu), Kemal Temel, Berk Cambaz, İlkay Gül, Ulaş Doğuş Kaya, Bayram Büstaç, Murat Köse, Furkan Parsak, Ömer Atiş (dk. 61 Orhun Cenan), Ömer Mang (dk. 75 Aykut Yüce) on biriyle mücadele verdi.

Karşılaşmada ekibimizin gollerini 38. dakikada Berk Cambaz, 67. dakikada Kadir Kurt (K.K) ve 71. dakikada Orhun Cenan kaydetti. ■ SPOR SERVİSİ

deva tıp merkezi
DEVA TIP MERKEZİNDE
PSİKOTEKNİK
BELGESİ VERİLMEKTEDİR

MANİSA'NIN GÜR SESİ
Hür Işık
18 Ekim 2017 Çarşamba
hurisikgazetesi
İletişim
0236 231 59 16
info@hurisikgazetesi.com
www.hurisikgazetesi.com

TEŞEKKÜR

Manisa **Büyükşehir** Belediyesi
Uzunburun Katı Atık Bertaraf Tesisi ve Düzenli Depolama Tesisi
açılış törenine katılımlarıyla bizleri onurlandıran
Milliyetçi Hareket Partisi Genel Başkanımız

Sayın Dr. Devlet Bahçeli'ye

ve

Milliyetçi Hareket Partisi Genel Sekreteri İsmet Büyükataman,
Milliyetçi Hareket Partisi Genel Başkan Yardımcıları Şefkat Çetin, Celal Adan, Oktay Öztürk, Sadir Durmaz,
Milliyetçi Hareket Partisi Genel Sekreter Yardımcıları Mustafa Hidayet Vahapoğlu ve Mustafa Kalaycı,
Manisa Milletvekili ve MHP Grup Başkan Vekili Erkan Akçay,
MYK Üyeleri Hüseyin Akgül ve Hikmet Nazlı
MHP İzmir Milletvekili Oktay Vural,
MHP Antalya Milletvekili Ahmet Selim Yurdakul,
MHP Hatay Milletvekili Mehmet Necmettin Ahrazoğlu,
Genel Başkan Başdanışmanı Fethi Yıldız,
MHP Kadın Kolları Koordinatörü Nevin Taşlıçay, **MHP Kadın Kolları Koordinatör Yardımcısı** Merve Menekşe,
Ülkü Ocakları Genel Başkanı Olcay Kılavuz,
Çevre ve Şehircilik Bakanlığı Çevre Yönetimi Genel Müdürü Muhammet Ecel,
İller Bankası Bölge Müdürü Enver Çelebi,
MHP Manisa İl Başkanı Erkan Öztürk, **MHP Denizli İl Başkanı** Cafer Birtürk, **MHP İzmir İl Başkanı** Necat Karataş
Adana Büyükşehir Belediye Başkanı Hüseyin Sözlü,
Mersin Büyükşehir Belediye Başkanı Burhanettin Kocamaz,
Isparta Belediye Başkanı Yusuf Ziya Günaydın,
Celal Bayar Üniversitesi Rektörü Prof. Dr. Kemal Çelebi
Salihli Belediye Başkanı Zeki Kayda, **Turgutlu Belediye Başkanı** Turgay Şirin,
Alaşehir Belediye Başkanı Gökhan Karaçoban, **Kula Belediye Başkanı** Hüseyin Tosun,
Sarıgöl Belediye Başkanı Necati Selçuk, **Selendi Belediye Başkanı** Nurullah Savaş,
Nazilli, Çal, Aliağa, Menemen, Selime, Tarsus, Şalpazarı, Yalvaç Belediye Başkanları,
Manisa Baro Başkanı Ali Aslan,
Manisa Defterdarı Şenol Gezer,
Manisa İl Müftü Vekili Paşa Bektaş,
Çevre ve Şehircilik İl Müdür Vekili Nurettin Aytekin,
Manisa Organize Sanayi Bölgesi Yönetim Kurulu Başkanı Sait Türek,
Manisa Ticaret ve Sanayi Odası Başkanı Adnan Erbil,
Manisa Ticaret Borsası Başkanı Sadık Özkasap,
Manisa Esnaf ve Sanatkarlar Odası Başkanı Hasan Geriter,
Manisa Ziraat Odası Başkanı Mustafa Kaçire,
MHP İl Yönetim Kurulu Üyeleri, MHP Manisa İlçe Başkanları,
Çevre İl ve İlçelerden katılan MHP Teşkilatı Yöneticileri, Manisa ve İlçeleri Ülkü Ocakları Başkanları,
Esnaf ve Sanatkarlar Kredi Kefalet Kooperatifi Bölge Birliği Başkanı Recep Çınar,
Büyükşehir ve İlçe Belediye Meclis Üyeleri,
Diğer Sivil Toplum Kuruluşları, Oda, Dernek Başkan ve Temsilcileri,
Mahalle Muhtarları,
Ulusal, Bölgesel, Yerel Medya Temsilcileri ve Çalışanlarına,
Manisa Büyükşehir Belediyesi Çalışanları,
Manisa ve Manisa dışından gelen misafirlerimize

Ayrıca, açılışımıza katılamayıp telgraf ve çelenk gönderen tüm kişi ve kuruluşlara katılımlarından dolayı en derin sevgi ve saygılarımızı sunarız.

Cengiz ERGÜN
Manisa **Büyükşehir** Belediye Başkanı

BASIN: 681327