1.qxp_Layout 1 26.09.2018 19:14 Page 1

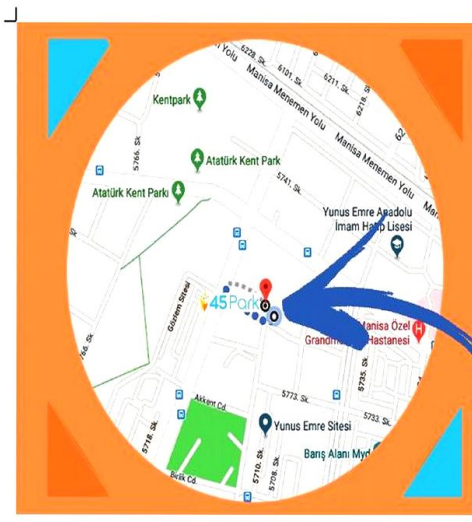

45 PARK NEREDE ?

45PARK 45PARKMANISA

Haydi Hemen Gelmelisiniz...

Bizi Sosyal Medya Hesaplarımızdan Takip Edin
Etkinliklerimizden ve Kampanyalarımızdan Haberdar Olun
Güzelyurt Mahallesi 5737 Sokak No:3 Yunusemre/Manisa

45 Park

MANİSA'NIN GÜR SESİ

Hürİşık

46.yıl

www.hurisikgazetesi.com 27 Eylül 2018 Perşembe 50 Kuruş

BAKAN KASAPOĞLU İKİ GÜN MANİSA'DA

■ Gençlik ve Spor Bakanı Mehmet Muharrem Kasapoğlu, 27-28 Eylül'de (bugün ve yarın) Manisa'da bir dizi programa katılacak. ◆5'te

BANKALARIN SİCİL AFFI KONUSUNDA ELİNİ TAŞIN ALTINA KOYMASI GEREKİYOR

DAHA İHRAACAT DAHA ÇOK TASARRUF DAHA ÇOK ÜRETİM ŞART!

Manisa Ticaret ve Sanayi Odası'nın Eylül ayı olağan meclis toplantısında Yeni Ekonomi Programı (YEP) hakkında değerlendirmelerde bulunan Yönetim Kurulu Başkanı Mehmet Yılmaz, açıklanan programın başarılı olması için, daha çok ihracatın, daha çok tasarrufun ve daha çok üretimin şart olduğunu söyledi. Ayrıca toplantıda bankaların iş insanlarına karşı tutumları da eleştirildi. Meclis Başkanı Ümit Türek, **"Manisa Ticaret ve Sanayi Odası olarak sicil affının çıkması konusunda üst birliğimize yazımızı gönderdik. Gereğinin yapılmasını bekliyoruz. Ne yazık ki, sicil affı konusunda bankalar elini taşın altına koymadıkları için sicil affı bir türlü gerçekleşemiyor. "** dedi. ◆7'de

VEKİL KIVIRCIK GÖNÜLLÜ YEŞİLAY ELÇİSİ OLDU

■ Manisa Milletvekili Semra Kaplan Kivircik, Yeşilay Manisa Şubesini ziyaret ederek derneğin yönetim kurulu üyeleri ve Genç Yeşilay Topluluğu ile biraraya geldi. Şube Başkanı Salih Fulcun'un 2018 yılı içerisinde bağımlılıklarla mücadele çalışmaları kapsamında gerçekleştirilen projeler ve faaliyetler hakkında bilgi verdiği Manisa Miletvekili Semra Kaplan Kivircik **"Bizler de Yeşilay'ın birer neferiyiz."** dedi. ◆8'de

KIRSAL VE TARIMSAL KALKINMAYA YAPILAN DESTEKLER DEĞERLENDİRİLDİ

■ Tarım Reformu Genel Müdürlüğü koordinasyonunda Tarım ve Kırsal Kalkınmayı Destekleme Kurumu (TKDK) Manisa İl Koordinatörlüğü ile Tarım ve Orman İl Müdürlüğü tarafından IPARD programı kapsamında Sektörel Tanıtım Toplantısı gerçekleşti. Giritligil Hotel'de düzenlenen toplantıya Manisa Ticaret Borsası Başkanı Sadık Özkasap, Manisa Tarım ve Orman İl Müdür Vekil Metin Öztürk, TKDK Manisa İl Koordinatörü Uğur Uslu katıldı. TKDK İl Koordinatörü Uslu, 2019-2020 döneminde "70 proje için 70 Milyon TL'lik yatırım" sağlayarak Manisa'mıza IPARD 1 ve 2 dönemi boyunca yaklaşık 300 Milyon TL'lik yatırım yapılmasını hedeflemekteyiz" diye konuştu. ◆11'de

Bakan Pakdemirli, zeytin rekoltesini açıkladı

1,5 milyon ton rekolte bekleniyor

Tarım ve Orman Bakanı Bekir Pakdemirli, İzmir'deki Zeytincilik Araştırma Enstitüsünde 2018-2019 zeytin rekolte tahminini açıkladı. Bakan Pakdemirli, "Zeytinde 1,5 milyon ton rekolte bekleniyor. Bunun 423 bin tonunun sofralığa, 1 milyon 77 bin tonunun yağlığa ayrılacağı, bundan da 193 bin ton zeytinyağı çıkacağı varsayılıyor" dedi. ◆6'da

Ahlâkın En Güzel Hali Hilim

Peygamber Efendimiz (s.a.v) şöyle dua eder:
"Allahım, dünya ve ahrete ait işlerimde senden af ve afiyet isterim.
Allahım, dinim, dünyam, ailem ve malım hakkında senden af ve afiyet dilerim.
Allahım, kusurlarımı ört, beni korktuklarımdan emin kıl.
Allahım, önümden, arkamdan, sağımdan, solumdan ve üstümden gelecek kötülüklerden beni koru.
Altımdan gelecek kötülüklerden de senin azametine, büyüklüğüne sığınırım.
Her yönden gelecek kötülüklerden beni koru Allahım."
(Buhari, Müslim)

TERS TEPKİ OLMASIN DİYE

Hilim herkes için gerekli bir ahlâkî özelliktir. Sadece günahkâr ve inkârcılar için değil, İslâm'ı yaşamakta olan insanlar için de gereklidir. Zira muhatabı ezip onu rencide edecek sert ve kaba bir üslup tam aksi neticelere sebep olabilir. Böyle bir üslupla yapılan ikazlar karşısında insanlar bazen ana babalarına karşı bile tahammülsüz olabilmektedir. Bu yüzden söylenen doğrular da gönüllere aksi tesir yapmakta, söz fayda ve cazibesini kaybetmektedir. Nitekim Hz. Mevlâna k.s. şöyle buyuruyor:

"Bir kabahatin dolayısıyla seni azarladığı zaman baban bile senin gözünde bir canavar gibi saldırgan ve ısırıcı görünür…"

Hak Tealâ, Hz. Musa a.s.'ı ve Hz. Harun a.s.'ı Firavun'a gönderirken şöyle buyurmuştur:

"Firavun'a gidin. Çünkü o gerçekten azıttı. Ona yumuşak sözler söyleyin. Belki aklı başına gelir ya da kötü akıbete uğramaktan korkar." (Tâhâ, 43-44)

Çünkü yumuşak söz, karşı tarafı kızdırmaz; onun günahla, kötülükle gururlanma damarını kabartmaz. Azgın zorbaların başını döndüren cahillik ve bencilliği harekete geçirmez. Tersine kalbi uyarır. Uyanan kalp öğüt alır, azgınlığın sonundan korkmaya başlar.

Hz. Mevlâna k.s. ne güzel buyurur:

"Allah'ın, 'Ey Musa! Firavun'a karşı yumuşak söz söyle, ona yumuşaklık göster!' sözünü iyi anla! Zira kaynayan yağa su dökersen ocağı da harap edersin, tencereyi de…"

Şeyh Sadi Şirâzî rh.a. de şöyle demiştir: "Ey kardeş! Madem ki sonunda toprak olacak ve toprak haline geleceksin, o halde ölmeden evvel toprak gibi mütevazi ol."

Yine Şeyh Sadi rh.a. anlatıyor:

"Beylekan şehrinde bir âbid kişiye rastladım, kendisine, 'Beni terbiye et ve cehaletten kurtar..' dedim. O da bana, 'Ey Molla! Git, toprak gibi tahammüllü ol! Aksi takdirde ne okumuşsan onları toprağa göm!' dedi."

PEYGAMBER AHLÂKI

Hilim, peygamberlerin sıfatlarından biri sayılmıştır. Halim, yani yumuşak huylu olmayan bir kimse, peygamberlik gibi mühim bir vazifeyi ifa edemez. Nitekim peygamberlerin bu özelliğini kitaplarından öğrenen bazı yahudi alimler, Efendimiz s.a.v.'in hilim sıfatını tecrübe etmişler, ondaki engin hilim okyanusunu görünce de hemen iman etmişlerdir. Allah Tealâ, Hz. Peygamber s.a.v.'in bu güzel ahlâkından bahsederken şöyle buyurur:

"(Rasulüm!) O vakit, Allah'tan bir rahmet ile onlara yumuşak davrandın! Şayet sen kaba ve katı yürekli olsaydın, hiç şüphesiz etrafından dağılıp giderlerdi. Şu halde onları affet, bağışlanmaları için dua et, (yapacağın bir) iş hakkında onlarla istişare et!" (Âl-i İmran, 159)

Alemlere rahmet olarak gönderilen Efendimiz s.a.v., peygamber olmadan önce de, sonra da insanların en halimi, en yumuşak huylusuydu. Allah Tealâ'nın emirlerini insanlara tebliğ sırasında Kureyş müşrikleri ona her türlü hakarette bulunuyordu. Kendisiyle alay ediliyor, ölümle tehdit ediliyor, geçtiği yollara çalı çırpı ve diken seriliyor, üzerine pislik atılıyor, boynuna kement atarak sürüklemeye çalışıyorlardı. Ayrıca O'na sihirbaz, büyücü, kâhin, şair diyorlar, öfkelendirip kızdırmak için her türlü yola başvuruyorlardı. Fakat O kendisine yapılan bütün bu hakaretlere tahammül ediyor, kızmıyordu.

Hz. Peygamber s.a.v. insanların en az kızanı, en çabuk razı olanı ve en çok bağışlayanı idi. Şahsına yapılan kötülüklerden dolayı hiçbir şekilde intikam almamıştır. Öfkelenecek yerlerde sükunetini korur, mübarek hayatına kastedenleri bile bağışlardı.

Zeyd b. Su'ne r.a., İslâmiyet'le şereflenmesini ve hidayete gelişini şöyle anlatır:

"Hz. Peygamber s.a.v.'in yüzüne baktığım zaman peygamberlik alametlerinden ikisi dışında hepsini görmüştüm. Henüz görmediğim iki alamet ise öfkesini bastıran yumuşak huyu ve kaba cahilliğe karşı sabrı idi. Bunları denemek istiyordum. Hz. Peygamber s.a.v. bir gün Hz. Ali r.a. ile birlikte odasından çıkmıştı. Bir bedevi yanına yaklaştı ve konuştu, ondan sonra ben:

– Şu miktar hurmayı şu zaman teslim etmek üzere bana satmaz mısın, dedim. Rasulullah s.a.v.:

– Tamam, satayım, dedi.

Ben de belirlediğimiz şartlar çerçevesinde seksen miskal altın verdim. Teslim süresinin bitmesine iki üç gün varken, bir cenaze münasebetiyle Ebu Bekir, Ömer ve Osman'ın da yer aldığı bir topluluk içinde Hz. Peygamber'e yaklaşıp yakasına yapıştım, yüzümü ekşiterek dedim ki:

– Hakkımı ödemeyecek misin ey Muhammed? Siz Abdülmuttalip Oğulları hep böyle ödemeyi ertelersiniz!

Hz. Ömer bana sertçe baktıktan sonra:

– Ey Allah'ın düşmanı! Sen Rasulullah'a nasıl böyle söyler, nasıl böyle davranırsın? Yemin olsun ki ondan çekinmesem kılıcımı kafana indirirdim, dedi.

Hz. Peygamber s.a.v. ise sükunet ve tebessümle Ömer'e bakarak şöyle dedi:

– Ömer! Bana borcumu güzelce ödememi, ona da alacağını güzelce istemesini söylemeliydin. Onu götür de hakkını öde, korkuttuğun için yirmi ölçek de fazladan ver.

Hz. Ömer beni götürüp hakkımı ödedi, yirmi ölçek hurma da ekleyiverdi.

– Seni korkuttuğum için fazlaca ödememi Rasulullah emretti, dedi. Ben de:

– Şahit ol ey Ömer! Allah'ı Rab, İslâm'ı din, Rasulullah'ı nebi olarak kabul ettim, dedim.

Sonra birlikte Hz. Peygamber'e gittik, şehadet getirerek iman ettim." (Hâkim; Ebu Nuaym; Heysemî; İbn Hacer)

KÂMİL İNSANLAR HALİM OLUR

Hilim sahibi kişi, şahsına karşı yapılan kötülük ve haksızlıkları sakince karşılar, yapanı mazur görür, bağışlar, intikam derdine düşmez. Ayrıca onun ıslahı için hayır dua eder. Ancak Allah'a, Rasulü'ne ve İslâm'a bir hakaret veya bir saldırı söz konusu olduğu, yüksek değerler aşağılandığı veya başkasına zulüm ve haksızlık yapıldığı zaman gayrete gelir, kızar. Sertlik gösterir, bir şekilde müdahale eder.

Dinimizin meşru kıldığı hususlardan taviz verilmesi veya kutsal değerlerin tacize uğraması gibi durumlarda gösterilen öfke, yerinde ve olması gereken bir tepkidir. Bu, dine olan gayretten sayılır. Hz. Peygamber s.a.v.'e uymanın bir yolu da, Allah'ın haramları çiğnendiği vakit Allah için kızmaktır. Bu övülmüş bir kızmadır.

Peygamberlerin ve sıddıkların öfkesi Allah rızası için olur, imanî ve İslâmî gayretin esintisidir. Onlar da bu konuda Allah Rasulü s.a.v.'i örnek alırlar. Efendimiz s.a.v., kendisini taş yağmuruna tutanlar için:

– Allahım bunları affet, onlar bilmiyorlar, diye hayır dua ederken, başkasının malını çalan birisinin cezasının hafifletilmesi için aracı olanlara:

– Bu suçu kızım Fatıma da yapsa, affetmem, cezasını veririm, diyerek kızmış ve adaleti çiğnetmemiştir.

Bir mümin kendisine karşı kusur işleyen kardeşine kızarken "Niçin canımı yaktın, malımı zarara uğrattın!" diye nefsi adına değil, neden bu günahla kalp cevherini kirlettin, edebini bozdun, şeytana esir, düşmanlara maskara oldun, değerini düşürdün diye, din, iman ve insanlık adına kızmalıdır. Böyle bir kızmada ona karşı gizli bir sevgi vardır.

Lokman a.s. oğluna şöyle nasihat etmiştir: "Üç kimse şu üç durumda tanınır: Halim yani yumuşak huylu kimse kızgınlık anında; yiğit kimse savaş anında ve hakiki kardeş de ihtiyaç anında belli olur."

■ *Siraceddin Önlüer – Semerkand Dergisi*

HİLMİN DERECELERİ

"Meşhur sûfi Serî Sekatî k.s. hazretlerine,
– Hilim nedir, diye sorulunca sorana dönerek şöyle demiştir:
– Sen hangi hilmi soruyorsun? Hilmin beş derecesi vardır:
Birincisi, insana yaratılıştan verilen hilimdir. Bu, Allah'ın kuluna bir lütfudur. Bu sayede kul, kendisine haksızlık yapanları bağışlar, kendisine vermeyenlere verir, soğuk akrabalarıyla alakasını sürdürür.
İkincisi, kulun sevap kazanmak için kendisini zorlayarak öfkesini yutmasıdır.
Üçüncüsü, kişinin bir mecliste kendisine karşı terbiyesizlik yapana kalbinde kin tuttuğu halde sırf oradakilere karşı yumuşak huylu olduğunu göstermek için ses çıkarmamasıdır.
Dördüncüsü, kibirli kimsenin gösterdiği hilimdir. Bu, kişinin karşısındaki şahsı cevap vermeye değer görmeyip tahammüllü davranmasıdır.
Beşincisi, zillet sebebi olan hilimdir. Bu, kişinin aşağılanıp küçük düşürülmesine sebep olan uysallık ve korkaklığıdır."

Sizin cemaat halinde olmanız gerekir. Ayrılıktan tek başına kalmaktan sakının. Şüphesiz şeytan, tek kalanla beraberdir." (Tirmizî, Fiten, 7; Ahmed . Hanbel, el-Müsned, 1/18; Hâkim, Müstedrek, 1/114; İbnü'l-Cevzî, Telbîsu İblîs, s. 7)

Seyyid Abdülhakim Hüseynî (k.s) şöyle der: "Yaptığı amelleri beğenen kimse Allah yolunda ilerleyemez."

Peygamber Efendimiz'in buyurduğu üzere, "Kim, evinden çıkarken: 'Allah'ın adıyla çıkıyor, Allah'a güveniyorum. Günahlardan korunmaya güç yetirmek ve taate kuvvet bulmak, ancak Allah'ın tevfik ve yardımıyladır' derse, kendisine: 'Doğruya iletildin, ihtiyaçların karşılandı, düşmanlarından korundun' diye cevap verilir. Şeytan da kendisinden uzaklaşır." (Ebu Davud , Edeb , 103; Tirmizî, Daavât , 34)

Hz. Peygamberin (s.a.v) buyurduğu gibi: "Sadakanın en faziletlisi, en dar ve zor anlarda insanın karnı aç, kendi muhtaç iken başkasına verdiği sadakadır. "

***

Peygamberimiz (s.a.v) sünnetin dinimiz için önemini vurgulamak için şöyle buyurmuştur: "Dinin elden çıkışı sünnetin terkiyle başlar. Halat nasıl lif lif kopup parçalanırsa, din de sünnetin birer birer terkiyle ortadan kalkar." (Darimi)

3 .qxp_Layout 1 26.09.2018 16:45 Page 1

AK Parti Genel Başkan Yardımcısı Yazıcı'dan MHP'nin af teklifine ilişkin açıklama

AF TEKLİFİ AYRINTILI İNCELENECEK

AK Parti Genel Başkan Yardımcısı Hayati Yazıcı, MHP'nin af teklifi ile ilgili olarak, "Gerekçesi ne olursa olsun bu teklifi her yönüyle irdeleyeceğiz ve nasıl hareket edeceğimizi kamuoyuyla paylaşacağız. Kanaatimiz bu teklifin yasalaşmaması yönünde olursa görüşümüzü o şekilde ifade ederiz" dedi.

AK Parti Genel Başkan Yardımcısı Yazıcı, katıldığı bir televizyon programında gündeme ilişkin önemli açıklamalarda bulundu. MHP'nin af teklifine ilişkin Yazıcı, "İçeriği itibariyle, etkileri itibariyle bir af düzenlemesi değil. Cezaevinde bulunan hükümlü ve tutukluların, bunların da bir tasnif yapmak suretiyle, belli nitelikteki suçları kapsam dışı bırakmak suretiyle infazlarına ilişkin düzenlemeyi içeren bir kanun teklifi. Meclise getirilen bu teklifi görmezden gelmemiz mümkün değil. Bu bizim gündemimizde değil diyerek kenardan seyredecek değiliz. Bu teklifi bugüne kadar edindiğimiz tecrübeler, reel politik gereklilikleri de dikkate almak suretiyle, elbette ki var olmasının temeli olan adalet algısını ve anlayışını gözetmek suretiyle, vatandaş nezdinde oluşacak algıyı dikkate almak, çok yoğun bir şekilde terörle mücadele ederken bu ortamın özelliklerini gözetmek suretiyle MHP'nin 7 maddeden oluşan teklifini irdeleyeceğiz. Genel Başkanımız yurda döndüğünde bu konuyu daha somut bir şekilde ele alacağız. Dönüşü beklemeden de bu teklif üzerinde çalışmalar yapıyoruz. Etkisi çok fazla olan, değişik yönden ele alınması gereken bir teklif. Kamuoyunda bir algı var, bu teklif kimleri kapsayacak ve ne için kapsayacak, niye 5 yıl hükümlerden bir indirim yapılıyor gibi. Hiçbir hesap içerisinde olmadan toplumu nasıl etkiler, suçla mücadeleyi nasıl etkiler, yargılama faaliyetini nasıl etkiler gibi alanları dikkate almak suretiyle bu konuyu irdelemeliyiz. Bu konuyla ilgili en önemli hazırlığı direk muhatabı konumunda bulunan Adalet Bakanlığı bir çalışma yapacaktır. Bütün veriler Bakanlığın elinde ve o değerlendirmeyi de bizimle paylaşır ve AK Parti olarak elbette ki bu konuyu gündemimize alıp inceleyeceğiz ve görüşümüzü kamuoyuyla paylaşacağız. Bu tamam ne güzeldir dememiz mümkün değil, bu kötüdür, kesinlikle böyle bir şey olmaz demekte doğru değildir. Kanaatimiz bu teklifin yasalaşmaması yönünde olursa görüşümüzü o şekilde ifade ederiz. Gerekçesi ne olursa olsun bu teklifi her yönüyle irdeleyeceğiz ve nasıl hareket edeceğimizi kamuoyuyla paylaşacağız" ifadelerini kullandı.

AK Parti ile MHP arasında dün gerçekleşen ittifak görüşmelerine ilişkin de değerlendirmede bulunan Yazıcı, "AK Parti Genel Başkanı ve Cumhurbaşkanımız şu anda Amerika'da. Hafta sonu döndüğü zaman görüşmeye ilişkin cumhurbaşkanımız enforme edilir. Genel Başkanımız ile Devlet Bahçeli arasında bir görüşme netleşmedi ama büyük ihtimalle liderler bu önemli konuyu müzakere eder. Bu Cumhur İttifakı'nın olmazsa olmazı değil. Cumhur İttifakı yaptık, birlikte seçime girdik artık bütün seçimlerde ittifak yapacağız şeklinde değerlendirmek doğru değil. Her seçimin özelliğine göre bu ittifak gerçekleşir. Bu sistemin ilk uygulamaları önemlidir. Yerel seçimler dolayısıyla cumhurbaşkanlığı hükümet sisteminin gücünün azalmasına yol açacak tasarruflardan titizlikle uzak durulması gerekir. Yerel seçimlerin bir araca dönüşmesini arzu edenler yok değil. Bu konuda Cumhur İttifakı'nın cumhurbaşkanlığı hükümet sisteminin zafiyetine yol açacak tasarruf ve yaklaşımlardan uzak durulması gerekir" diye konuştu.

AK Parti'nin belli yerlerde aday göstermemesi gibi bir durumu gerçekçi bulmadığını da sözlerine ekleyen Yazıcı, "Bizden öyle bir öneri veya bir fedakarlık isteneceğini sanmıyorum. Türkiye'nin her tarafında örgütlenmiş, her tarafında temsili sağlamış, çoğu yerde birinci olan bir partiyiz" dedi.

Meclis iç tüzük değişikliği ile ilgili ise Yazıcı şunları söyledi:

"Yeni tüzük yapılmamış ise Meclis gündemine hakimdir. Meclisin başkanlık divanı var. Başkanlık divanı oturur, ilkesel karar alır, ona göre uygulama yapar. Mevcut tüzüğün cumhurbaşkanlığı hükümet sistemiyle çelişmeyen maddeleri zaten yürürlüğü devam ediyor. Yeni bir tüzüğün 6 ay içerisinde yapılmamış olması tüzüğün hükümsüz hale gelmesi anlamına gelmez. Tüzüğün, anayasaya aykırı olmayan, sistemle çelişmeyen hükümleri yürürlüğünü sürdürecektir."

■ İHA

Gazilerin aşure hayrı karakolluk oldu

Manisa'da faaliyet gösteren 2 farklı gazi derneğinin yöneticileri, aşure hayırlarının aynı yer, tarih ve saate denk gelmesi sebebiyle birbirine girdi. İddiaya göre, Türkiye Gaziler ve Şehit Aileleri Vakfı Başkanı Aziz Aydın ve Yönetim Kurulu Üyesi Nihat Yaşacan tarafından tekmeli ve yumruklu saldırıya uğrayan Türkiye Şehit ve Gazi Aileleri Koruma ve Kalkındırma Derneği Teşkilat Başkanı Adnan Kaya, hastaneye giderek aldığı darp raporu ardından şikayetçi oldu.

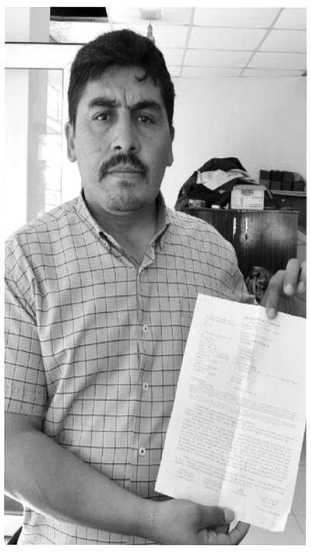

Manisa'da gaziler yararına faaliyet gösteren 2 gazi derneği iddiaya göre aşure hayrı sebebiyle birbirine girdi. Türkiye Gaziler ve Şehit Aileleri Vakfı ve Türkiye Şehit ve Gazi Aileleri Koruma ve Kalkındırma Derneği, içinde bulunduğumuz ayın Muharrem ayı sebebiyle aşure hayrı düzenlemeyi planladı. İki derneğin de planladığı aşure hayrının aynı yerde, aynı tarihte ve aynı saate denk gelmesi derneklerin arasının açılmasına neden oldu.

Sorunu düzeltmek için Kumludere Caddesi üzerinde bir araya gelen yöneticiler, kavganın ardından karakolluk oldu.

Olayı anlatan Türkiye Şehit ve Gazi Aileleri Koruma ve Kalkındırma Derneği Teşkilat Başkanı Adnan Kaya, hakkını maddi ve manevi olarak arayacağını söyledi. Kaya, şöyle konuştu:

"Sabah 11.30 sıralarında bir telefon geldi. Türkiye Gaziler ve Şehit Aileleri Vakfı Aziz Aydın ve Yönetim Kurulu Üyesi Nihat Yaşacan kavga için seni bekliyor dediler. Bende seve seve güzelce gideyim konuşayım dedim. Motosikletimin üzerindeyken motorumu daha durdurmadan bana tekme, yumrukla saldırdılar. Yere düşüncede kafama, koluma, yüzüme ve elmacık kemiğime aldığım darbelerle saldırı büyüdü. Bir aşure hayrımız yapılacaktı ama ikimizin de aynı tarih ve aynı saate denk geldi. Bizim protokole davetiyemizi verdik. Siz aşurelerinizi iptal edeceksiniz. Gaziler derneği olarak biz dökeceğiz. Koskoca bir Kafesera önünde yer kavgası. Bunun tatlıya bağlanması için bende bunlarla görüşüp 2 dernek ortaklaşa bir karar alalım. Aşureleri birleştirelim. Aynı anda dökelim. Tatsızlık, kavga gürültü olmasın. Bunu konuşmaya geldim. Ben hiçbir şey yapmadım. Elimi dahi kaldırmadım. Türkiye'de gaziye saldırmak 301. maddeden yargılanıyor. Olaylar sakinleşti. Kamera kayıtları emniyet ekiplerince tespit edilecek. Polis ekipleri beni aldı. Manisa Devlet Hastanesinde darp raporlarımızı aldık. Karaköy Şehit Mehmet Öztürk Polis Karakolunda ifademi verdim. Ben de bu saatten sonra şikayetçiyim. Bir gaziye saldırmak yakışık almadı. Darp raporu aldım. Maddi ve manevi yönden hakkımı sonuna kadar arayacağım. Gaziye saldırmanın cezasını çeksinler." ■ İHA

Darp iddialarına yalanlama

Türkiye Gaziler ve Şehit Aileleri Vakfı Başkanı Aziz Aydın, yaptığı açıklama ile Türkiye Şehit ve Gazi Aileleri Koruma ve Kalkındırma Derneği Teşkilat Başkanı Adnan Kaya'yı darp ettiklerine ilişkin iddiaları yalanladı.

Manisa'da gaziler yararına faaliyet gösteren 2 gazi derneği iddiaya göre aşure hayrı sebebiyle birbirine girdi. Türkiye Gaziler ve Şehit Aileleri Vakfı ve Türkiye Şehit ve Gazi Aileleri Koruma ve Kalkındırma Derneği, içinde bulunduğumuz ayın Muharrem ayı sebebiyle aşure hayrı düzenlemeyi planladı. İki derneğinde planladığı aşure hayrının aynı yerde, aynı tarihte ve aynı saate denk gelmesi derneklerin arasının açılmasına neden oldu.

Sorunu düzeltmek için Kumludere Caddesi üzerinde bir araya gelen yöneticiler, tutuştukları kavganın ardından karakolluk oldu.

İddiaya göre, Türkiye Gaziler ve Şehit Aileleri Vakfı Başkanı Aziz Aydın ve Yönetim Kurulu Üyesi Nihat Yaşacan, Türkiye Şehit ve Gazi Aileleri Koruma ve Kalkındırma Derneği Teşkilat Başkanı Adnan Kaya'ya tekme ve yumruk ile saldırdı. Kafasından, kolundan ve yüzünden yaralanan Kaya, olay yerine gelen polis ekiplerince Manisa Devlet Hastanesine getirildi. Darp raporu alan Kaya, daha sonra Türkiye Gaziler ve Şehit Aileleri Vakfı Aziz Aydın ve Yönetim Kurulu Üyesi Nihat Yaşacan hakkında polis karakoluna giderek şikayetçi oldu.

Türkiye Şehit ve Gazi Aileleri Koruma ve Kalkındırma Derneği Teşkilat Başkanı Adnan Kaya'nın suçlamalarına ilişkin Türkiye Gaziler ve Şehit Aileleri Vakfı Başkanı Aziz Aydın, karşıt açıklama yaptı.

Hakkında söylenenleri yalanlayan Aydın, şöyle konuştu:

"Dünkü olayda kendisine hiçbir şey yapmadım. Vakfınızı bitireceğim dedi. Ben bu kadarını söylüyorum. Genel başkanımızdan gelecek olan habere göre vereceğim. Ben vakfımıza küfür edilmesini, bilhassa şehit ailelerine, şehitlere, gazilere küfür edilmesini hiçbir zaman istemedim. Vakfımızı korumak zorundayım."

■ İHA

4.qxp_Layout 1 26.09.2018 19:24 Page 1

Akaryakıt fiyatlarındaki artıştan halk otobüsleri de etkilendi

HALK OTOBÜSLERİ ZAM TALEP ETTİ

Manisa Denetimli Özel Halk Otobüsleri Kooperatifi Başkanı Erdoğan Akatmacı "UKOME'den yüzde 13 gibi, halkımızı üzmeden, maliyetin yarısı kadar fiyat ayarlaması talep ettik" dedi.

Son dönemde yaşanan ekonomik dalgalanmalardan ve akaryakıt fiyatlarındaki artışlardan şehir için halk otobüsleri de etkilendi. Gerek akaryakıt fiyatlarındaki gerekse yedek parça fiyatlarındaki artışlardan dolayı zam talep ettiklerini söyleyen Manisa Denetimli Özel Halk Otobüsleri Kooperatifi Başkanı Erdoğan Akatmacı, "En son ocak ayında ücretlere zam almıştık. Fakat o günlerde akaryakıt 4 lira 70 kuruştu. Geçen zaman içerisinde ülkemizde de ekonomik dalgalanmalar yaşanıyor. Dövizdeki hareketler her şeye yansıdığı gibi önce akaryakıta sonra yedek parçaya yansıdı. Lastiklerde ve yedek parçalarda olağan üstü fiyat artışları var. En büyük giderimiz yakıt. Yüzde 30-32 civarında mazotta artış var. Bu da bizi günden güne çok etkilemekte ve iş yapmakta çok zorlanıyoruz. Bu yüzden bizim giderlerimiz yüzde 40 oranında arttı ama bizim de UKOME'den belediyemizden yüzde 13 gibi halkımızı üzmeden maliyetin yarısı kadar fiyat ayarlaması talep ettik. Önümüzdeki günlerde değerlendirileceği söylendi. Manisa merkez olarak, Manisa Büyükşehir Belediyesine bağlı ilçe kooperatifler aynı sıkıntıyı yaşıyor. Hepsi de maliyet artışında eziliyor" dedi.

"ÜCRETSİZ OLAYINDA ÇOK SUİİSTİMAL VAR"

65 yaş üzeri ve engelli yolcuların ücretsiz seyahat ettikleri uygulamada suiistimal olduğunu ve yasal bir düzenlemeye ihtiyaç duyulduğunu belirten Akatmacı, "Ücretsiz olayında çok suiistimal var. Her platformda anlatıyoruz ama başarılı olamadık. Taşıdığımız yolcuların yüzde 20'si ücretsiz. Yüzde 40 engelli ve 65 yaş. Bizim aracımızın bir tanesi ayda 4 bin liralık yaşlı ve engelli taşıyor ama bizim aracımız bin lira alıyor. O da bir iki ay geriden geliyor. O bin lirayı da iki arkadaş bölünüyor. İki ortak araçlarımız. Gerçekten hak ettiğinin 5'te 1'ini alıyor. Bununla ilgili bir düzenleme talep ediyoruz. En azından kart yüklemelerinin yarısı devlet tarafından yapılmasını istiyoruz. Yarısını da biz karşılayalım" diye konuştu.

Manisa'da özellikle iş çıkış saatlerinde Karaköy Mahallesinde yaşanan trafik sıkışıklığına dikkat çeken Akatmacı, batı yönüne giden sürücülerden Mimar Sinan Bulvarını tercih etmeleri tavsiyesinde bulunarak, "Batıya doğru giderken Sultan önü ve İbrahim Gökçen Bulvarı çok açık. İbrahim Gökçen Bulvarı üzerinden Öğretmenevi kavşağından Mimar Sinan Bulvarına geçerse sürücülerimiz daha rahat edeceklerdir. Karaköy daha yoğun. Çarşı tarafındaki sürücüler Karaköy Mahallesine gireceğine diğer alternatif güzergahları tercih ederlerse hem trafik daha rahat akacaktır hem de bizim yolcularımız otobüste vakit kaybetmeyecektir" ifadelerini kullandı.

■ İHA

SANAYİCİLERİN SORUNLARI YERİNDE DİNLENDİ

Salihli Ticaret ve Sanayi Odası, Organize Sanayi Bölgesi'nde faaliyet gösteren üyelerinin sorunlarını dinlemek ve çözüm yolları üretmek üzere bir toplantı düzenledi. Norm Eğitim tesislerindeki toplantıya sanayiciler büyük ilgi gösterdi.

Birinci etabı yüzde yüz doluluğa ulaşan ve 2. etabında altyapı düzenleme çalışmaları devam eden Salihli Organize Sanayi Bölgesi'nde sanayicilerin sorunlarını ortaya koymak üzere düzenlenen toplantıya büyük bir katılım oldu.

Salihli Ticaret ve Sanayi Odası, Eylül ayı Meclis Toplantısı'nı bu sefer farklı bir mekanda gerçekleştirdi. Organize Sanayi Bölgesi'ndeki Norm Eğitim Tesisleri'nde düzenlenen toplantı sonrasında, OSB'deki 40'ı aşkın sanayicinin katılımıyla genişletilmiş bir sorun dinleme ve çözüm üretme toplantısı gerçekleştirildi.

OSB Müteşebbis Heyeti'nde yer alan sanayici üyeler Mehmet Demir, Erol Yaman ve Yunus Er ile Salihli OSB Müdürü Çağrı Duygu'nun da yer aldığı toplantıda, Salihli TSO Yönetim Kurulu Başkanı İbrahim Yüksel bir açış konuşması yaptı. Ülke olarak zor bir süreçten geçildiğini, bütün zorluklara rağmen hem evlerini geçindiren, hem de pek çok kişiye istihdam sağlayan bir kesim olarak tüccar ve sanayicilerin umutlarını korumak zorunda olduğunu ifade etti. Yüksel şunları söyledi:

"Sizler istihdam sağlayan, vergi ödeyen, katma değer yaratan ve elini taşın altına koyan fabrika sahipleri, yöneticiler, bütün olumsuzluklara rağmen işlerinizi yürütmek için çaba harcıyorsunuz. Sizleri kutlarım. TEPAV'ın hızlı büyüyen şirketler sıralamasında her yıl Salihli OSB'den iki firmanın yer alması gurur verici. Salihli OSB, ihracata yönelik faaliyetlerin ağırlıkta olduğu bir bölge. Salihli'deki 180 milyon Dolarlık ihracatın 80 milyon Doları buradan yapılıyor. Sıkıntılar büyük. Özel sektör çok borçlandı. Trump'ın yaptırımları büyük sıkıntılar yaratıyor. Lokomotif sektörler olan inşaat ve otomotivdeki durgunluk endişe verici. Enerjide dışa bağımlı olmamız da ayrı bir sorun."

Devletin SGK primlerini karşılamasını, gelir ve kurumlar vergisinde indirim yapmasını, KGF teminatlı kredilerin devreye sokulması noktalarında destek beklediklerini vurgulayan Yüksel, Oda olarak üyelerine KOBİ nefes kredisi verdiklerini, bunun kısmi bir rahatlatma sağlayacağını ifade etti.

"ELEKTRİK KESİNTİLERİ SORUN"

Salihli Ticaret ve Sanayi Odası'nın, Organize Sanayi Bölgesi'ndeki fabrikaların temsilcileriyle yaptığı ankette ortaya çıkan sorunlar da toplantıda tek tek maddeler halinde ele alındı. En fazla şikayetin olduğu elektrik kesintileri ve voltaj dalgalanmaları konusunda İbrahim Yüksel ve Çağrı Duygu tarafından sanayicilere bilgilendirmeler yapıldı.

Organize Sanayi Bölgesi'ndeki fabrika yetkililerinin en fazla şikayet ettiği konulardan bir diğerinin telefon ve internet bağlantılarında yaşanan sıkıntılar, evsel olmayan sanayi atığı çöplerin toplanması ve kediköpek maması üreten 3 fabrikadan yayılan kötü kokular konularında yoğunlaştığı ortaya çıktı.

Elektrik kesintileri konusuna çare olarak TEİAŞ'ın "indirici merkez" kurulması konusunda girişimde bulunduğu, bunun için OSB'den 15 dönümlük bir alanın tahsis edildiği, 20 milyon dolarlık bir yatırımla bu merkezin en kısa zamanda yapımına başlanacağı bilgisi verildi.

Fabrika yetkilileri, sorunlara çözüm beklediklerini ifade ederek, böyle bir toplantıyı Organize Sanayi Bölgesi'nde düzenleyerek çözüm üretmeye çalışan Salihli Ticaret ve Sanayi Odası Yönetim Kurulu ve Meclisi'ne teşekkür etti. Toplantıdan sonra sanayiciler ve meclis üyeleri Norm Group tesislerinde düzenlenen akşam yemeğine katıldı.

■ **Süleyman Arasan**

ZAYİ İLANI

Turgutlu Nüfus Müdürlüğü'nden almış olduğum nüfus cüzdanımı kaybettim. Hükümsüzdür.
T.C:21749434048
Alev Demir

Gazetemizin Hür Işık'ın Dağıtım Alanı

Gazetemizin hergün Manisa Merkez ve saruhanlı ilçesine dağıtımı yapılmaktadır. Ayrıca haftalık olarak düzenli bir şekilde aşağıdaki ilçelerimize yanlarında belirtildiği günlerde dağıtımı yapılmaktadır.

PAZARTESİ	: Kırkağaç-Soma-Saruhanlı
SALI	: Akhisar-Gölmarmara-Gördes
ÇARŞAMBA	: Salihli-Köprübaşı
PERŞEMBE	: Turgutlu-Ahmetli
CUMA	: Alaşehir-Sarıgöl
CUMARTESİ	: Kula-Selendi-Demirci

Hür Işık

27 EYLÜL 2018 PERŞEMBE

GÜNLÜK-AKTÜEL-SİYASİ GAZETE

YIL: 46 SAYI: 14592 YAYIN TÜRÜ: Yerel Süreli

MANİSA HÜR EKSPRES GAZETECİLİK MATBAACILIK YAYINCILIK TİCARET A.Ş. adına

İMTİYAZ SAHİBİ
Dr. Üzeyir DİNDAR

Genel Müdür
Sadık DEMİRAY

Genel Yayın Yönetmeni
A.Furkan DİNDAR

Yazı İşleri Müdürü
Meral TÜRETKEN

Haber Editörü
Derya ÖZTÜRK

Köşe Yazarı
Muharrem KAZER

Abone Ücretleri
6 Aylık Abone :80 TL
Yıllık Abone :150 TL
Zayi İlanı 20 TL

Adres :2. Anafartalar Mah. Cumhuriyet Cad. No: 71 Şehzadeler/ MANİSA
web : www.hurisikgazetesi.com
e-mail : info@hurisikgazetesi.com
İrtibat Tel: (0236) 231 59 16 Faks: (0236) 239 31 95

Yazıların hukuki sorumluluğu yazarlarına aittir. Gönderilen yazılar iade edilmez. Gazetemizin ismi zikredilerek iktibas yapılabilir

BASKI : Şen Matbaa
İbrahim ŞEN ve A. Furkan DİNDAR Adi Ortaklığı
Çarşı Mahallesi 1802 Sok. No: 22/A Şehzadeler - MANİSA
TEL : 0531 372 64 34
DAĞITIM : MNS Matbacılık
TEL : (0236) 250 50 40 - 0543 932 63 03
ADRES : Yarahasanlar Mh. İbrahim Gökçen Bulvar No:60

Gazetemizin Basın, Yayın, İlke ve Ahlak kurallarına uymaya söz vermiştir.

5.qxp_Layout 1 26.09.2018 18:36 Page 1

Hür Işık
MANİSANIN GÜR SESİ
www.hurisikgazetesi.com 50 Kuruş

NAMAZ VAKİTLERİ

İmsak	05:34	İkindi	16:29
Güneş	06:55	Akşam	19:08
Öğle	13:07	Yatsı	20:24

17 Muharrem 1440

Ç. KURU ÜZÜM FİYATLARI

8 No :8,30₺ 9 No: 8,60₺

PAMUK FİYATLARI

ST-1 4,00₺

BAKAN KASAPOĞLU İKİ GÜN MANİSA'DA

Gençlik ve Spor Bakanı Mehmet Muharrem Kasapoğlu, 27-28 Eylül'de (bugün ve yarın) Manisa'da bir dizi programa katılacak.

Gençlik ve Spor Bakanı Mehmet Muharrem Kasapoğlu, bugün saat 10.00'da, İstanbul Atatürk Havalimanı'ndan, İzmir Adnan Menderes Havalimanı'na hareket edecek. Bakan Kasapoğlu, İzmir'den karayoluyla Manisa'ya geçecek. Manisa Valiliği'ni ziyaret edecek Bakan Kasapoğlu, sonrasında esnaf ziyareti de gerçekleştirecek. Bakan Kasapoğlu, saat 14.00'te, AK Parti Manisa İl Başkanlığı'na konuk olacak. Saat 14.45'te ise Olimpik Yüzme Havuzu Spor Kompleksi'ni ziyaret edecek. Bakan Kasapoğlu, 15.30'da Şehzadeler Gençlik Merkezi'ni, saat 17.00'de Saruhanlı Belediyesi'ni, saat 19.30'da Ayşe Hafsa Sultan Kız Yurdu'nu ziyaret edecek. Geceyi Manisa'da geçirecek Bakan Kasapoğlu, 28 Eylül Cuma günü ise Kula'ya geçecek. Bakan Kasapoğlu sırasıyla saat 09.30'da Turgutlu Şehit Tolga Artu Gençlik Merkezi'ni, saat 11.00'de Kula Şehitliği'ni ve Kula Kaymakamlığı'nı, saat 11.30'da Kula Belediyesi'ni, saat 12.00'de AK Parti Kula İlçe Başkanlığı'nı ziyaret edecek. Bakan Kasapoğlu, Kurşunlu Camii'nde Cuma Namazını kılacak. Bakan Kasapoğlu, saat 14.00'te ise Doğalgaz merkez şebeke ilk kazma törenine katılacak. Öğle yemeği arası verecek Bakan Kasapoğlu, okul ve Kula Spor Kompleksi ziyareti sonrası kentten ayrılacak.

■ ÖZCAN ÖZKAN

İLK İŞE GİRECEK GENÇLERE TEŞVİK

Aile, Çalışma ve Sosyal Hizmetler Bakanı Zehra Zümrüt Selçuk, "İşe İlk Adım Projesi" ile üniversite mezunlarına önce mesleki deneyim kazandırdıklarını ve istihdam edilmelerini sağladıklarını belirterek, program sonrasında istihdamları devam eden gençler için işverenlere 6 aya kadar net asgari ücretin yüzde 50'si tutarında destek sağlayacaklarını, bu süreden sonra işveren tarafından kişinin 12 ay daha istihdam edileceğine dair taahhüt verilmesi halinde net asgari ücretin yüzde 25'i tutarında ücret desteğinin bir yıl boyunca karşılanmaya devam edeceğini açıkladı.

Aile, Çalışma ve Sosyal Hizmetler Bakanı Selçuk, geleceği istihdamla şekillendirmeye, gençleri ve iş verenleri teşviklerle desteklemeye devam ettiklerini ve bu kapsamda geleceğin meslekleri olarak görülen siber güvenlik, kodlama, bulut teknolojisi gibi mesleklerde düzenlenecek işbaşı eğitim programlarına katılan gençlere cep harçlığı verdiklerini söyledi. Dijital dönüşüme yönelik nitelikli iş gücünün yetiştirilmesi maksadıyla bulut bilişim uzmanı, endüstriyel robot programcısı, endüstriyel tasarım mühendisi, mikroişlem tasarımcısı, veri tabanı analisti, mobil yazılım geliştirme uzmanı gibi mesleklerde işbaşı eğitim programları düzenlediklerini kaydeden Selçuk, "İŞKUR, belirlediği mesleklerde uygulanacak işbaşı eğitim programlarına katılan 18-29 yaş aralığındaki gençlere günlük 75 TL cep harçlığı veriyor. 9 aya kadar sürecek programlara katılacak gençler için bu rakam aylık bin 950 TL'ye ulaşabilecek. Ayrıca program süresince katılımcılar adına iş kazası ve meslek hastalığı ile genel sağlık sigortası primleri İŞKUR tarafından karşılanarak katılımcıların sağlık hizmetlerinden faydalanmaları sağlanacak. Projeden yararlanmak isteyen gençler Çalışma ve İş Kurumu il müdürlüklerine veya hizmet merkezlerine başvurabilecek" ifadelerini kullandı.

İŞE İLK ADIM PROJESİ

Genç işsizliği ile mücadele kapsamında hayata geçirilen "İşe İlk Adım Projesi" ile de üniversite mezunlarına önce mesleki deneyim kazandırdıklarını ve istihdam edilmelerini sağladıklarını belirten Selçuk, "Cumhurbaşkanı Recep Tayyip Erdoğan tarafından kamuoyuna açıklanan '100 Günlük Eylem Planı' kapsamında hayata geçirilen 'İşe İlk Adım Projesi' kapsamında üniversite mezunu 18-29 yaş aralığındaki gençlerin 6 aya kadar olan işbaşı eğitim programına alınarak mesleki deneyim kazanmaları sağlanıyor. İşbaşı eğitim programı sonrasında istihdamları devam eden gençler için işverenlere 6 aya kadar net asgari ücretin yüzde 50'si tutarında destek sağlayacağız. Bu süreden sonra işveren tarafından kişinin 12 ay daha istihdam edileceğine dair taahhüt verilmesi halinde net asgari ücretin yüzde 25'i tutarında ücret desteği bir yıl boyunca karşılanmaya devam edecek. Böylece üniversite mezunu gençlerin 6 aya kadar sürecek işbaşı eğitim programından sonra en az bir buçuk yıl daha istihdamda kalmalarını sağlamış olacağız" açıklamasını yaptı.

■ İHA

OSB'ler imar barışıyla ilgili bilgilendirilecek

Organize Sanayi Bölgeleri'nin (OSB) çatı kuruluşu Organize Sanayi Bölgeleri Üst Kuruluşu (OSBÜK), OSB'leri ve OSB sanayicilerini de yakından ilgilendiren imar barışı ile ilgili Ankara'da bir panel düzenleyecek.

İmar barışı ile gelen düzenlemelerin Türkiye'nin en planlı sanayi alanları olan OSB'ler için de son derece önemli olduğunu söyleyen OSBÜK Başkanı Memiş Kütükcü, Ankara'da düzenlenecek panele Türkiye'deki tüm OSB'lerin davet edildiğini belirtti. Kütükcü, OSBÜK olarak başta enerji olmak üzere OSB camiasını ilgilendiren imar barışı, emsalin artırılması, mesleki eğitimin iyileştirilmesi gibi pek çok konuyu yakından takip ettiklerini, bunlarla ilgili tüm bakanlıklara raporların sunulduğunu anlattı. Kütükcü, "Geçtiğimiz günlerde Çevre ve Şehircilik Bakan Yardımcısı Fatma Varank'ı da ziyaret ederek, kendilerine OSB'lerimizin imar barışı ile ilgili taleplerini ilettik. 2 Ekim Salı günü TOBB Sosyal Tesisleri Konferans Salonu'nda saat 10.00'da başlayacak imar barışı bilgilendirme panelinde de tebliğle yapılan yeni değişikliklerden sonra imar barışının OSB'lerde uygulanması ile ilgili bilgilendirmeler anlatılacak. Tüm OSB'lerimizi bu panele katılmaya davet ediyorum" dedi.

OSBÜK tarafından yapılan açıklamada, programa katılmak isteyen OSB temsilcilerinin info@osbuk.org.tr adresine katılım durumlarını bildirmeleri gerektiği kaydedildi.

■ İHA

DUYURU

ÇED Sürecine Halkın Katılımı Toplantısı

META NİKEL KOBALT MADENCİLİK SAN. Ve TİC. A.Ş. tarafından, Manisa İli, Gördes İlçesi, Kabakoz Mahallesi mevkiinde **"IR:52844 Numaralı Nikel Maden Ocağı Kapasite Artışı ve (IR:200706223) Eleme Tesisi"** projesinin yapılması planlanmaktadır. Söz konusu proje için Çevresel Etki Değerlendirmesi (ÇED) Yönetmeliğinin 9. Maddesi gereğince aşağıda belirtilen tarih ve saatte faaliyetle ilgili halkı bilgilendirmek, görüş ve önerilerini almak için "Halkın Katılımı Toplantısı" yapılacaktır.

Halkımıza saygı ile duyurulur.

Toplantı Yeri : T.C. Manisa Büyükşehir Belediyesi Gördes Kalemoğlu Çok Amaçlı Etkinlik Salonu
Toplantı Yerinin Adresi : Kalemoğlu Mahallesi, Gördes/Manisa
Toplantı Tarihi : 09.10.2018
Toplantı Saati : 13:30

Proje Sahibi : META NİKEL KOBALT MADENCİLİK SAN.Ve TİC. A.Ş.
Tel : 0 (236) 226 70 86
Faks : 0 (236) 226 70 01

ÇED Raporunu Hazırlayan Kuruluş: UZEL PROJE Mühendislik Müş. Tic. Ltd. Şti.
Tel : 0 (312) 285 89 35
Faks : 0 (312) 286 89 35

6.qxp_Layout 1 26.09.2018 18:18 Page 1

Hür Işık
MANİSA'NIN GÜR SESİ
www.hurisikgazetesi.com
50 Kuruş

Bakan Pakdemirli, zeytin rekoltesini açıkladı

1,5 milyon ton rekolte bekleniyor

Tarım ve Orman Bakanı Bekir Pakdemirli, İzmir'deki Zeytincilik Araştırma Enstitüsünde 2018-2019 zeytin rekolte tahminini açıkladı. Bakan Pakdemirli, "Zeytinde 1,5 milyon ton rekolte bekleniyor. Bunun 423 bin tonunun sofralığa, 1 milyon 77 bin tonunun yağlığa ayrılacağı, bundan da 193 bin ton zeytinyağı çıkacağı varsayılıyor" dedi.

Tarım ve Orman Bakanı Bekir Pakdemirli, 2018-2019 zeytin rekolte tahminini İzmir'deki Zeytincilik Araştırma Enstitüsünde açıkladı. Buna göre, 2018-2019 sezonunda zeytinde 1,5 milyon ton rekolte bekleniyor. Toplam zeytin dane üretimi geçen yıla göre yüzde 36 azalma ile 1 milyon 500 bin 467 ton bekleniyor. Geçen yıla göre yüzde 7,6 azalma ile 423 bin 644 tonunun sofralık zeytine, geçen yıla göre yüzde 35 azalma ile 1 milyon 76 bin 823 tonunun yağlığa ayrılacağı bundan da ortalama 1/5.6 randıman ile geçen yıla göre yüzde 27 azalma ile 193 bin 613 ton zeytinyağı elde edileceği tahmin edildi. Bakan Pakdemirli, "Tarımı en az bir ulusun savunma stratejisi kadar önemli görüyorum. Dünyayı doyuran dünyanın lideri olacak. Kolaylıkla da oluruz" diye konuştu.

Bakan Pakdemirli'nin konuşması sırasında ekrana zeytin ağaçlarıyla çekilen fotoğrafları da yansıtıldı. Bakan Pakdemirli, zeytinin kutsal ve barış ile uzun ömrü temsil ettiğini söyledi. Sofralık zeytinde İspanya'dan sonra ikinci sırada, üretimde dünyada dördüncü sırada olduğumuzu hatırlatan Bakan Pakdemirli, "Bence yeterli değil. Daha hızlı büyümeliyiz. İhracatı 100 bin tonun üzerine taşımamız lazım. Birinci de olabiliriz. Ege'den başlayarak bu işi tekrar ele alıp zeytinyağını insanlara anlatmamız lazım. İzmir dışında zeytinyağını anlayan pek yok. Son dönemde dışarıda yeme alışkanlıklarımız arttı ama hala zeytinyağından anlayan yok. Zaman zaman Yunan Adaları'na gidiyorum hediyelik eşya almıyorum. Girit yağı alıyorum, kahvaltıda yiyorum ve mutlu oluyorum" ifadelerini kullandı. Zeytinyağı okuryazarlığını artırmamız gerektiğini belirten Bakan Pakdemirli, "Bu şekilde tüketimi artırırız. 1,5-2 kilo tüketim çok az bunu artırmamız lazım. Kaliteli bir ürünü neden bizim vatandaşımız yemesin" dedi.

"AMBALAJLI İHRACATA KAFA YORULMASI LAZIM"

Global bir marka kurma hayaline de dikkat çeken Bakan Pakdemirli, sözlerini şöyle sürdürdü:

"Türkiye'deki tarım ürünlerinden katma değerli global bir marka oluşturmalıyız. İtalya'nın Napoli kentinde adam domatesleri alıyor, kurutuyor ve kilosunu 25 avroya satıyor. Bu katma değeri yakalayacak bir şeyler yapmalıyız. Klasik, anadan babadan kalma yöntemleri bırakıp artık ambalajlı ihracata kafa yorulması lazım. Modern tekniklerin hepsini kullanmamız lazım."

Tağşişle ürünlere verilen cezalarla ilgili kapsamlı bir çalışma yaptıklarını ifade eden Pakdemirli, "Artık bunu da caydırıcı hala getireceğiz. Cezaları ödenemeyecek boyuta getirirsek ve 'ödeyemedim' derse 'kusura bakma yapmasaydın' diyeceğiz. Hepimiz bunun karşısında olmamız lazım. Destekler konusuna gelince, 80 kuruş desteği artırırsak ne olur bilmiyorum ama ambalaj desteğini yükseltip ihracatı artırmamız lazım. Kalite artarsa üretici de sanayici de gayret gösterir. Egeliler olarak zeytinyağına sponsor olup onu anlatmamız lazım. Verilen destekler de önemli ama birilerinin eline oltayı vermek değil de balık tutmayı öğretmemiz lazım" açıklamasında bulundu.

TALEPLERİ SIRALADI

Ulusal Zeytin ve Zeytinyağı Konseyi Başkanı Ümmühan Tibet de şunları söyledi:

"Ülkemizde zeytin ve zeytinyağında taklit büyük sorun. Maalesef kayıt dışı üretim ve satışlar da sektörümüzde haksız rekabet, büyümemizin önünde ciddi bir engel. Geçen yılın değerlendirilmesine göre tüm tarımsal girdiler içerisinde zeytincilik sektörünün payı yüzde 5. Bunu çok yakın gelecekte yüzde 10'a yükseltmeyi başarabiliriz. Zeytincilik sektörü, tarımsal sektörümüz içinde yerli mal olarak ciddi bir şekilde yer almaktadır. Ülkemizin büyük kapasitesi var. Milli ürünümüzün Türk tüketicisine ulaşmasını diliyoruz. Evine zeytinyağı girmeyen binlerce aile var. Kalite kaybının önlenmesi adına lisanslı depoculuk ve vadeli işlemleri borsasına benzer sistemler kurulmalı. Üreticinin ürettiğini kalite bozulmadan muhafaza edeceği şartların oluşturulması gerekiyor."

Tarımsal sektörde devlet desteklemelerinin önemine değinen Tibet, şöyle devam etti:

"Sektörümüze ciddi anlamda kaynak akışı var. Yatırımcılarımız yatırım yapıyor ama eğer ciddi desteklerimizle akışın devamını sağlayamazsak zeytin fidanlarımızın ekonomiye kazandırılmasında problemler yaşayabiliriz. Desteklerin etkili olması için beraber çalışma yapmak istiyoruz. Tüketimin artırılması için, markalı ambalajlı ihracat yapmamız için günümüzün koşullarına uygun desteklemelerin uygulamaya konulması uygun olacaktır. Sizin zeytinyağında dünya markası hayalini hep beraber gerçekleştirebiliriz." ■ İHA

ÖĞRENCİLER 15 TEMMUZ'U ANDI

15 Temmuz Demokrasi ve Milli Birlik Günü Manisa Dündar Çiloğlu Anadolu Lisesi okul Müdürlüğü tarafından hazırlandı. Bedesten Salonunda düzenlenen programda öğrenciler halk oyunları, şarkı ve şiir dinletileri ile 15 Temmuz'u andılar.

Hain kalkışmanın gerçekleşmesinden bu yana her sene okul açılışının 2. haftası gerçekleştirilen anma programının bu seneki ayağı yapıldı. Şehitler anısına İstiklal Marşı ve saygı duruşu ile başlayan program, protokol üyelerinin konuşmaları ve öğrencilerin şiir, şarkı dinletileri ve halk oyunları ile devam etti. Programda Dündar Çiloğlu Anadolu Lisesi öğrencilerinden Emirhan Karadeke "30 Kuş" şiirini seslendirdi. Sema gösterisi ve Bekir Doğan'ın Kur'an'dan şehitliği anlatan ayetlerin tilavetiyle devam eden program yine okul öğrencilerinden olan Nursima Dağ'ın 15 Temmuz şehir hikayelerini okumasıyla devam etti. 15 Temmuz'un yurtdışı basınındaki yansımaları ile ilgili gösterilen slaytın ardından öğrencilerden Eren Doğru "Bu Vatan Kimin" şiirini seslendirdi. Program lisenin müzik kulübünün hazırladığı Kahramanlık Türküleri söylendi ve son olarak okul öğrencilerinden Hasan Dolgun ve Melik Bal'ın Zeybek gösterisi ile son buldu.

Dündar Çiloğlu Anadolu Lisesi Müdürü Fatih İnan Boztemur, "Bir taraftan 251 canımızı bir gecede kaybetmenin hüznünü tekrar yaşarken diğer taraftan dünyada eşine rastlanmayan bir dirilişe imza atmanın onurunu yaşıyoruz. Yüzyıllardır yaşadığımız bu coğrafyada nice savaşlar, nice yıkımlar yaşadık ve her defasında vatanımıza sahip çıktık. Mustafa Kemal Atatürk ve silah arkadaşlarının 19 Mayıs 1919'da yakılan bağımsızlık ateşinin, özgürlük mücadelemizin son halkası olduğunu düşündük. Ardan geçen yaklaşık yüz yıla rağmen barış içinde yaşadığımız ülkemizde 15 Temmuz 2016 gecesi hain bir saldırıya maruz kaldık. Kurtuluş savaşında Nene Hatun'u, Maraşlı Sütçü İmam'ı, İzmir'i işgal eden Yunanlılara ilk kurşunu sıkan gazeteci Hasan Tahsin'i çıkaran bereketli topraklar 15 Temmuz gecesi de darbecilere karşı ilk kurşunu sıkan Ömer Halisdemir'i, henüz 15'inde olan Halil İbrahim Yıldırım'ı da bağrından çıkarmıştır. Bu toprağın evlatları zalimlere karşı istiklali ve istikbali için direndi." diye konuştu.

Manisa İl Milli Eğitim Müdür Yardımcısı Fevzi Yüksel, " Ülkemizin sosyal tarihini incelediğinizde herhalde Cumhuriyet tarihinde veya onun öncesinde karşılaştığımız en dramatik, en vahim bir sonuç olan 15 Temmuz ile birlikte karşılaştık. O gece biz sokakta kol kolaydık. Birileri tarafından bizlere kahraman olarak tanıtılan, bizlere toplumun önderleri olarak tanıtılan bir grup bir gecede toplumun birçoğunun yüzünü gördüğü halde ses çıkarmakta zorlandığı bir süreçte bir gecede ihanet elbisesini giyerek karşımıza çıktı. Sevgili gençler irade azizdir, özgürlük azizdir. İradenize sahip çıkın! Asla ve kata iradenizi ve özgürlüğünüzü birilerinin emrine amade kılmayın. Bu millet o gece halkın iradesi üzerinde başka irade olmadığını gösterdi. Bu topraklarda hainler eksik olmayacaktır, bundan sonrada olacaktır. Mesele düşüncelerimizi, duygularımızı, yazıp okuduklarımızı daha şeffaf hale getirmekten geçiyor. Siz gençler bu ihaneti hatırlayarak büyüyün" ifadelerini kullandı. ■ AZİZE MERAL

7.qxp_Layout 1 26.09.2018 19:13 Page 1

DAHA ÇOK İHRAACAT TASARRUF ÜRETİM ŞART

Manisa Ticaret ve Sanayi Odası'nın Eylül ayı olağan meclis toplantısı Meclis Başkanı Ümit Türek'in yönetiminde yapıldı. Gündem de yer alan maddelerin görüşülüp karara bağlandığı toplantıda Meclis Üyesi Gültekin Aşçı, Afrika'nın ticaret hacmi yüksek ülkelerinden olan Kamerun'a yapmış olduğu iş ve inceleme gezi ile ilgili meclis üyelerine detaylı bir sunum gerçekleştirdi.

'BANKALAR ELİNİ TAŞIN ALTINA KOYMALI'

Toplantısının açılışında konuşan Meclis Başkanı Ümit Türek, bankaların iş insanlarına karşı tutumlarını eleştirdi. Sicil affı konusunda bankaların elini taşın altına koymadığını belirten Meclis Başkanı Ümit Türek, 'Ticaretin daraldığı şu günlerde iş insanlarının en büyük sorunu takdir ederseniz ki finansmandır. Manisa Ticaret ve Sanayi Odası olarak sicil affının çıkması konusunda üst birliğimize yazımızı gönderdik. Gereğinin yapılmasını bekliyoruz. Ayrıca TESK Genel Başkanı Sayın Bendevi Palandöken'in söylediği gibi bankalar sudan sebeplerle esnafın krediye ulaşmasını engelliyor. Ne yazık ki, sicil affı konusunda bankalar elini taşın altına koymadıkları için sicil affı bir türlü gerçekleşemiyor. Bunun aşılması için Merkez Bankası'nda bulunan kayıtların silinmesinin gerektiğine inanıyorum. Bankaların yağmurlu havada şemsiye çeken değil de, şemsiye dağıtması gereken işletmeler olmalı. Herkesimi bu konuda göreve davet ediyorum' dedi.

BAŞKAN YILMAZ, YEP'İ DEĞERLENDİRDİ

Manisa Ticaret ve Sanayi Odası'nın Eylül ayı meclis toplantısında ülke ve dünya ekonomisindeki gelişmeleri değerlendiren Yönetim Kurulu Başkanı Mehmet Yılmaz, Hazine ve Maliye Bakanı Berat Albayrak tarafından geçtiğimiz günlerde açıklanan Yeni Ekonomi Programı hakkında görüşlerini meclis üyeleri ile paylaştı. Başkan Yılmaz, 'İstikrarlı bir büyümenin hedeflendiği yeni ekonomi programının, enflasyon ile etkin mücadele edilerek, cari açığın düşürülmesi ve bu doğrultuda gerçekleştirilmesi hedeflenen rakamlar arasındaki ilişkinin birbiriyle uyumlu ve gerçekçi olduğunu düşünüyorum. Esas mesele, bu rakamların hayata nasıl geçirileceği ve uygulamanın nasıl olacağıdır. Bu hedefleri yakalayabilmemiz için, daha çok ihracat, daha çok tasarruf ve daha çok üretim şart' dedi. Konuşmasında dünya yaşanan ekonomik gelişmelere ve bu gelişmelerin ülke ekonomisine etkilerine de değinen Başkan Yılmaz, 'Küresel ekonomide ticari korumacılık yönünde alınan kararlara bağlı olarak gündeme gelen ticaret savaşı endişeleri, piyasalarda risk algısının yükselmesi ve Amerikan merkez bankası FED' in, 25 – 26 Eylül 2018 tarihlerinde gerçekleştireceği para politikası toplantısında, faiz artışı yapacağı yönündeki beklentilerin güçlenmesi etkili olurken, yurt içi piyasalarda ise Suriye İdlib' deki jeopolitik gerilimin artmasının yanı sıra, Yeni Ekonomik Program ve Merkez Bankası'nın, faiz oranlarını 625 baz puan artırarak %24'e yükseltmesi etkili olmuştur' diye konuştu.

'KOBİ'LER NEFES ALACAK'

Türkiye Odalar ve Borsalar Birliği (TOBB) tarafından Küçük ve Orta Ölçekli İşletmelerin (KOBİ) finansman sorunlarının giderilmesine katkı sağlamak üzere, Kredi Garanti Fonu'nun (KGF) yüzde 85 teminatıyla hayata geçirilen Nefes Kredisi'nin devamı niteliğinde, "Birlikte Kazanacağız: KOBİ Destek Kredisi" başvurularının başladığını sözlerine ekleyen Başkan Yılmaz, Öncelikle bu proje reel sektör ile finans sektörünün güç birliği yaptığı önemli bir projedir. Ekonominin bel kemiği olan KOBİ'lere destek olacak bu kredi kampanyası piyasaları da hareketlendirecektir. Odamız üyesi KOBİ'lerin kredi için öncelikle Oda'ya müracaat ederek üzerinde KOBİ Destek (Nefes) Kredisi içindir ibareli faaliyet belgesi almaları gerekiyor. Bu belgeyle Odamız tarafından anlaşmalı bankalardan, Ziraat Bankası (Yunusemre Manisa Şubesi), Vakıfbank (Manisa Sanayi Şubesi), Türkiye İş Bankası'ndan (Manisa Şubesi), birisine müracaat edecek olan şirketin başvurusu banka tarafından değerlendirilecek ve olumlu sonuçlanması halinde 6 ay anapara ödemesiz aylık 1.85 (yıllık 22.2) faiz oranı ile 12 ay eşit taksitli geri ödemeli toplam 18 ay vadeli krediden yararlanabilecek. Protokol gereği, kredi değerlendirme sürecinde Odamızın kredi onayına ilişkin herhangi bir etkisi ve referans olma durumu olmayacaktır. Kredinin yüzde 85'i hazine destekli KGF kefaleti kapsamında olacak. Yani KOBİ'lerimizin çok ciddi bir teminat sıkıntısı olmayacak. Eminim bu kredinin olumlu sonuçlarını en kısa zamanda alacağız. Bu projeyle KOBİ'miz kazanacak, Türkiye kazanacak" dedi.

YABANCI HEYETLER MANİSA'YI İNCELEDİ

Konuşmasında Oda'nın Eylül ayında gerçekleştirdiği faaliyetlere de değinen Başkan Yılmaz, 'Basından da takip ettiğiniz üzere, yakın zamanda farklı kıtalardan delegasyonları odamızda ağırladık. Afrika pazarında önemli bir ülke olan Kamerun'un, Tarım, Balıkçılık ve Ormanlar Odası Başkanı ve Yönetim Kurulu Üyelerini misafir ettik. Program kapsamında Manisa Teknokent'te Öztaş Makina, Ünlü Ziraat Aletleri, Agrotek, Polen Tohumculuk ve Özgür Tarım firmalarında incelemelerde bulundular,tarım ve orman il müdürlüğü, bağcılık araştırma enstitüsü kurumlarını da ziyaret ettiler. Kamerun heyetinin ziyaretinin akabinde, Avrupa'dan Almanya'nın Kuzey Ren-Vestfalya Eyaleti'nin Ekonomik kalkınma ajansı' nın temsilcilerini odamız üyeleri ile buluşturduk. Yurt dışında şirketleşip işlerini Avrupa'ya taşımak isteyen Türk İş İnsanlarına, Kuzey Ren-Vestfalya eyaletinde gerçekleştirilecek bir yapılanmanın firmalara sağlayacağı stratejik avantajlar anlatıldı. Son olarak, Afrika ve Avrupa'dan sonra bu kez Uzakdoğu'dan Japonya Ortadoğu işbirliği merkezi ile Birleşmiş Milletler Sınai Teşkilatı temsilcilerinden oluşan heyeti ağırladık. Heyete, Manisa'nın yatırım ortamı ile yatırımcıya sunulan fırsatları aktardık. 18 Ekim 2018 tarihinde bu sefer daha büyük bir heyet ile Manisa'ya gelecek olan Japon misafirlerimizi tekrar ağırlayacağız. Afrika, Avrupa ve Uzakdoğu'dan ticari heyetleri Manisa'da ağırlayan odamız, bu sefer de yönetim kurulu üyelerimizden oluşan bir heyet ile Balkanlarda Kosova'nın Başkenti Priştina'da temaslarda bulundular. İki ülke arasındaki ticareti daha da arttırmak için izlenmesi gereken yol haritası görüşülerek,Kosova'da yatırımcılara sağlanan destekler hakkında bilgi edinildi. Manisa Ticaret ve Sanayi Odası olarak, ihracat pazarlarındaki payımızın artırılması kapsamında çalışmalarımızı sürdürmeye devam edeceğiz' dedi.

KAMERUN'DA TİCARETİ ANLATTI

Toplantının son bölümünde ise Meclis Üyesi Gültekin Aşçı, Kamerun'a gerçekleştirdiği iş ve inceleme gezisi sonucunda edindiği izlenimleri detaylı bir sunum eşliğinde meclis üyelerine aktadır. Afrika'da ticaret yapılabilecek en önemli ülkelerin başında Kamerun'un geldiğini belirten Aşçı, hazırlamış olduğu sunumda bu ülkede yatırımcıya sağlanan avantajlar başta olmak üzere, Kamerun'da hangi ürünlerin ihtiyacı olduğu kapsayan detaylı bilgiler verdi. ■ **ÖZCAN ÖZKAN**

Türkiye'de beklenen ortalama yaşam süresi 78 yıl oldu

Türkiye İstatistik Kurumu (TÜİK), 2015-2017 yılı hayat tabloları verilerini açıkladı. Buna göre doğuşta beklenen yaşam süresi, Türkiye geneli için toplamda 78, erkeklerde 75,3 ve kadınlarda 80,8 yıl oldu. Genel olarak kadınlar erkeklerden daha uzun süre yaşamakta olup, doğuşta beklenen yaşam süresi farkı 5,5 yıldır.

BEKLENEN YAŞAM SÜRESİ 15 YAŞINDAKİ KİŞİLER İÇİN 64,1 YIL OLDU

Çalışma çağının başlangıcı olan 15 yaşındaki kişilerin ortalama kalan yaşam süresi 64,1 yıl oldu. Erkekler için bu süre 61,5 yıl iken, kadınlarda 66,8 yıl oldu.

Beklenen yaşam süresi 30 yaşındaki kişiler için 49,6 yıl oldu

Ülkemizde, 30 yaşında olan bir kişinin kalan yaşam süresi ortalama 49,6 yıl oldu. Erkekler için bu süre 47,1 yıl iken, kadınlarda 52,1 yıl oldu. Bu yaş için kadın ve erkek arasındaki beklenen yaşam süresi farkı 5 yıldır.

BEKLENEN YAŞAM SÜRESİ 50 YAŞINDAKİ KİŞİLER İÇİN 30,5 YIL OLDU

Türkiye genelinde, 50 yaşında olan bir kişinin kalan yaşam süresi ortalama 30,5 yıl oldu. Erkekler için bu süre 28,2 yıl iken, kadınlarda 32,7 yıl oldu.

Beklenen yaşam süresi 65 yaşındaki kişiler için 17,7 yıl oldu

Ülkemizde, 65 yaşında olan bir kişinin kalan yaşam süresi ise ortalama 17,7 yıl oldu. Erkekler için bu süre 16 yıl iken, kadınlarda 19,2 yıl oldu. Diğer bir ifade ile 65 yaşındaki kadınların erkeklerden ortalama 3,2 yıl daha fazla yaşaması beklenmektedir.

DOĞUŞTA BEKLENEN YAŞAM SÜRESİNİN EN YÜKSEK OLDUĞU İL TUNCELİ OLDU

Doğuşta beklenen yaşam süresinin en yüksek olduğu il 80,7 yıl ile Tunceli oldu. Tunceli'yi, 80,3 yıl ile Muğla ve 80 yıl ile Trabzon takip etti. Beklenen yaşam süresinin en düşük olduğu il ise 76,1 yıl ile Kilis oldu. Kilis'i 76,8 yıl ile Ağrı ve Kütahya, 76,9 yıl ile de Ardahan ve Gaziantep izledi.

ERKEKLERDE EN UZUN YAŞAM SÜRESİNE SAHİP İL MUĞLA OLDU

Erkeklerde doğuşta beklenen yaşam süresinin en yüksek olduğu il 77,6 yıl ile Muğla oldu. Muğla'yı 77,4 yıl ile Tunceli ve 77,3 yıl ile Adıyaman izledi. Erkeklerde beklenen yaşam süresinin en düşük olduğu il ise 72,9 yıl ile Kilis oldu. Kilis'i 73,4 yıl ile Şırnak ve 74,1 yıl ile Hakkâri takip etti.

KADINLARDA EN UZUN YAŞAM SÜRESİNE SAHİP İL TUNCELİ OLDU

Kadınlarda doğuşta beklenen yaşam süresinin en yüksek olduğu il 84,2 yıl ile Tunceli oldu. Tunceli'yi 83,5 yıl ile Gümüşhane ve 83,4 yıl ile Trabzon izledi. Kadınlarda beklenen yaşam süresinin en düşük olduğu il ise 79,1 yıl ile Kütahya oldu. Kütahya'yı 79,3 yıl ile Ağrı ve 79,5 yıl ile Gaziantep, Van ve Kilis takip etti. ■ **İHA**

8.qxp_Layout 1 26.09.2018 18:37 Page 1

Hür Işık 46 yıl MANİSA'NIN GÜR SESİ www.hurisikgazetesi.com 50 Kuruş

VEKİL KIVIRCIK GÖNÜLLÜ YEŞİLAY ELÇİSİ OLDU

Manisa Milletvekili Semra Kaplan Kivircik, Yeşilay Manisa Şubesini ziyaret ederek derneğin yönetim kurulu üyeleri ve Genç Yeşilay Topluluğu ile biraraya geldi. Şube Başkanı Salih Fulcun'un 2018 yılı içerisinde bağımlılıklarla mücadele çalışmaları kapsamında gerçekleştirilen projeler ve faaliyetler hakkında bilgi verdiği Manisa Miletvekili Semra Kaplan Kivircik "Bizler de Yeşilay'ın birer neferiyiz. "dedi.

Manisa Milletvekili Semra Kaplan Kivircik, Yeşilay Manisa Şubesini ziyaret ederek derneğin yönetim kurulu üyeleri ve Genç Yeşilay Topluluğu ile biraraya geldi. Şube Başkanı Salih Fulcun'un 2018 yılı içerisinde bağımlılıklarla mücadele çalışmaları kapsamında gerçekleştirilen projeler ve faaliyetler hakkında bilgi verdiği Manisa Miletvekili Semra Kaplan Kivircik "Bizler de Yeşilay'ın birer neferiyiz. Geleceğimizin hazırlanması, daha güzel bir Türkiye'nin inşası için beraber yol alıyoruz. Tabi ki daha güzel bir gelecek, güzel yetişmiş gençlerle olur. Bu anlamda Yeşilay'ın gençler için gençlerle beraber yaptığı çalışmaları gıpta ile takip ediyorum. Başkanımızın sunmuş olduğu bilgilendirmede gördüğüm üzere takip ettiklerime ek olarak kısa zamanda yapılan çalışmaların çokluğu da ayrıca beni mutlu etti. Bizler de halk için devlet anlayışı doğrultusunda sizlerin her daim emrindeyiz. Bu kadar büyük bir sorumlulukta elinizi taşın altına koymaktan çekinmediğiniz için ayrıca tebrik ediyorum. Yeşilayımızın her daim yanında olduğumuzu bir kez daha ifade ederek eksik kalan gönüllü formumuzu da doldurarak gönül birlikteliğimizi resmileştirmekten ötürü de mutlu olduğumu ifade etmek istiyorum." dedi. Şube Başkanı Salih Fulcun ise "Vekilimizin bu gün ki ziyareti bizleri ziyadesi ile memnun etti. Vekilimiz ile geçmişte beraber gerçekleştirdiğimiz uzun süreli bir çalışma sürecimiz oldu. Bağımlılıklar ile mücadelede de vekilimizin göstermiş olduğu destekler bizleri ayrıca motive ediyor. Cumhurbaşkanımız Recep Tayyip ERDOĞAN'ın himayelerinde genel merkezimizin akademik temelli çalışmalarının yol göstericiliği ile çalışmalarımızı yürütüyoruz. Bu doğrultuda iyi bir ekip birlikteliği ile kısa zamanda iyi işlere imza attık. Bundan böylede sayısı her geçen gün artan gönüllülerimiz ile de atmaya da devam edeceğiz. Vekilimizin yoğunluğu münasebeti ile gerçekleştiremediğimiz üyelik işlemlerini de tamamlamamız bugüne nasip oldu. Kendilerinin desteklerini her daim hissettik. Bugünde resmileştirmiş olduk." dedi. Ziyareti Genç Yeşilay Topluluğu üyelerine hitaben gerçekleştirdiği konuşma ile tamamlayan Manisa Milletvekili Semra Kaplan Kivircik gençlerin ülkenin geleceği adına almış oldukları bu sorumluluktan ötürü bilahare memnuniyet duyduğunu ifade ederek ziyaretini tamamladı. ■ **ÖZCAN ÖZKAN**

Yapılandırma taksit fırsatını kaçırmayın

Manisa Vergi Dairesi Başkanlığı tarafından yapılan açıklamayla kamu alacaklarının yeniden yapılandırılmasına ilişkin 7143 sayılı Yapılandırma Kanunu kapsamında yapılandırılan borçların ilk taksit ödemesinin, 7020 Sayılı Yapılandırmadan Kanununun 8. taksidinin ve 6736 Sayılı Yapılandırma Kanununun 10. Taksidinde son günün 1 Ekim Pazartesi olduğu hatırlatmasında bulunuldu.

Manisa Vergi Dairesi Başkanlığı tarafından yapılan açıklamada kamu alacaklarının yeniden yapılandırılmasına ilişkin 7143 Sayılı kanun kapsamındaki borçların ilk taksit ödemesi için son günün 1 Ekim Pazartesi olduğu bildirildi. Konuyla ilgili açıklamada bulunan Manisa Vergi Dairesi Başkanvekili Ramazan Yaşar, kanunun getirdiği imkanlardan yararlanmaya devam edilebilmesi için ilk iki taksitin süresinde ödenmesi gerektiğini belirtti.

6736, 7020 ve 7143 Sayılı Yapılandırma Kanunundan yararlanan mükelleflerin taksitlerini ödemeleri hususunda son günün 1 Ekim olmasına dikkat çeken Yaşar "7143 Sayılı Yapılandırma Kanununun ilk taksidinin, 7020 Sayılı Yapılandırmadan Kanununun 8. taksidinin ve 6736 Sayılı Yapılandırma Kanununun 10. Taksidinin son günü 1 Ekim Pazartesi gününe denk geldiği için ödemelerde herhangi bir aksaklığın ve sıkışıklığın yaşanmaması için mükelleflere ve vatandaşlarımıza taksit ödemelerini son güne bırakmamalarını öneriyoruz. Ödemeler Vergi Daireleri veznelerinden yapılabildiği gibi aynı zamanda vatandaşlarımıza kolaylık olması amacıyla interaktif vergi dairesi uygulaması üzerinden, Gelir İdaresi Başkanlığımızın resmi internet sayfası "www.gib.gov.tr"de yer alan "Borç Sorgulama ve Ödeme" bölümünden, anlaşmalı bankaların banka kartı/kredi kartı, banka hesabından havale yöntemi ve yabancı ülkede faaliyet gösteren bankalara ait kartlarıyla, anlaşmalı banka şubelerinden, PTT işyerlerinden yapılabilir" diye konuştu. ■ **ÖZCAN ÖZKAN**

Zeytinyağı Primi Desteklemesi İçin Son Gün 28 Eylül Cuma!

Bitkisel Üretime Destekleme Ödemesi Yapılmasına Dair 2017/39 numaralı tebliğ kapsamında, Türkiye Tarım Havzaları Üretim ve Destekleme Modeline göre, yağlı tohumlu bitkiler ve hububat, baklagil fark ödemesi desteği ile ilave sözleşmeli üretim desteği faaliyetleri içerisinde yer alan zeytinyağı primi desteklemesine müracaatlarda üreticilere tanınan Zeytinyağı Satış Müstahsil Makbuzlarını teslim etme süresi bu hafta sona eriyor.Zeytinyağı fark ödemesi desteği kapsamında kilo başına; 80 kuruş prim ödenecek.

Çiftçi Kayıt Sistemine (ÇKS) kayıtlı üreticilerin, zeytinliklerden hasat ettikleri geçen yılın (2017) zeytinlerinden elde edip sattıkları zeytinyağı için destekleme almak maksadıyla başvurarak, 2018 yılı Haziran ayına kadar olan müracaat döneminde fabrikada sıktırdıkları ürüne ait Tasiriye Faturalarını, bağlı oldukları İl/İlçe Tarım ve Orman Müdürlüklerine teslim etmişlerdi. Tasiriye Faturalarını teslim eden bu üreticilerin, prim ödemesi alabilmek için Zeytinyağı Satış Faturalarını da 28 Eylül 2018Cuma günü mesai sonuna kadar teslim etmeleri gerekiyor. ■ **AZİZE MERAL**

9 .qxp_Layout 1 26.09.2018 16:57 Page 1

GENÇ ÇİFTÇİ AKADEMİSİYLE BİLİNÇLİ ÇİFTÇİLER YETİŞECEK

Tarım ve hayvancılıkta bilinçli çiftçi yetiştirmek amacıyla hayata geçirilecek olan Ziraat Bankası Genç Çiftçi Akademisi'nin tanıtım töreni gerçekleşti. Törende konuşan Ziraat Bankası Genel Müdürü Hüseyin Aydın, "2019-2020'de bu sektöre yönelik kredilerimiz, eğitimlerimiz daha yoğun bir şekilde olacak" dedi.

Tarım ve hayvancılıkta bilinçli çiftçi yetiştirmek ve ülke ekonomisini daha çok kalkındırmak amacıya 18-30 yaş arasındaki gençlere eğitim verilecek. Ziraat Bankası ve Ankara Üniversitesi Ziraat Fakültesi iş birliğinde verilecek olan eğitim sonunda çiftçiler daha donanımlı olacak. Çiftçilerin eğitim alacağı Ziraat Bankası Genç Çiftçi Akademisi'nin tanıtım töreninde bir konuşma yapan Ziraat Bankası Genel Müdürü Hüseyin Aydın, "Tarımı işin göbeğine yerleştirmemiz gerekiyor. Doğru anlatmamız gerekiyor. Türkiye her sene cari açık için 60 milyar dolar bulmak zorunda. Yeni hükümetlerimiz bu sermaye birikimi alanlarına enerjiyi gösterdi. Dönem bu tarım sektörüne büyük oyuncuları getirme dönemidir. Biz bir girişimci motive edeceğiz" ifadelerini kullandı.

"2019-2020'DE BU SEKTÖRE YÖNELİK KREDİLERİMİZ, EĞİTİMLERİMİZ DAHA YOĞUN BİR ŞEKİLDE OLACAK"

"Bu işi yapmaya hevesli olanlara pozitif ayrımcılık yapacağız" diyen Aydın, konuşmasına şöyle devam etti:

"Ziraat büyük düşünecek banka. Sadece Nevşehir için üretenler, sadece Ankara için üretenler, sadece Karadeniz için üretenler bu çağda yaşayamaz. Dünya için üretilecek. Teoriyle pratiği birleştireceğiz. Finans bir noktaya gelmek için önemli ama parametrelerden biri de heves etmektir. Her iş ortağımızın iyi niyetle bu işi belli bir noktaya ulaştırmak ve başarılı olmak için gayret ettiğini biliyorum. Verdiğimiz teşviğin sonunu görmeden matematiği olmayan işleri kenara bırakıyoruz. Yaptığınız işin bir çıktısı olmalı. Bir ürüne beş ayrı yardım yapıyoruz, hiçbirini yan yana getirip göremiyoruz. O kadar girdiye rağmen elimizdeki çıktı tartışılır. Eksikliklerimizi biliyoruz. 2019-2020'de bu sektöre yönelik kredilerimiz, eğitimlerimiz daha yoğun bir şekilde olacak. İş ortaklarımızla daha sıkı yapacağız bu işi. Sahada gidip göreceğiz. En iyisini yapmaya çalışacağız. Bu işi yapmaya hevesli olanlara pozitif ayrımcılık yapacağız."

EĞİTİMİ TAMAMLAYANLAR TARIMSAL İŞLETMELERDE 3 HAFTA STAJ YAPACAK

Ziraat Bankası Genel Müdür Yardımcısı Cengiz Göğebakan ise, Türkiye'nin gerek tarımsal üretim imkanları, gerekse insan kaynağı açısından önemli bir potansiyele sahip olduğunu kaydederek, "Bilimsel bilgi ile pratik bilgi ve deneyimi birleştirince tarımsal üretimde daha doğru üretim olacağına, verimlilik ve karlılık oranlarının yükseleceğine, büyümenin mümkün olacağına inanıyoruz. Gençlerin tarıma olan ilgisini artırmak, gençlere belirli konularda tarımsal üretim ve yatırım yapmayı öğretmek, tarımsal ve finansal eğitim almış, finansal okur yazarlık kazanmış bilinçli gençler yetiştirmek ve gençlere tarım alanında girişimcilik kazandırmayı amaçlayan Ziraat Bankası Genç Çiftçi Akademimiz bu amaçlarla dizayn edilmiştir. Banka-üniversite iş birliği ile başlatmakta olduğumuz Ziraat Bankası Genç Çiftçi Akademisi tarımsal faaliyetlerde bulunmak isteyen gençlere tarımda teorik ve pratik bilgiyle donanarak yatırım ve üretim yapmayı, halen pratik bilgiyle tarımsal üretim yapan, teknik bilgi ve finansal okur yazarlık düzeyini geliştirmek suretiyle daha başarılı sonuçlar alabilmelerini ve böylece ülkemiz tarımının gençleri tarıma kazandırmayı hedeflemektedir" şeklinde konuştu.

Genç Çiftçi Akademisi eğitimlerine değinen Göğebakan, "Temel bitkisel ve hayvansal üretim konularında üretimin nasıl yapıldığı, verimlilik, karlılık ve sürdürülebilir bir şekilde büyüyen tarımsal işletme için nelere ihtiyaç olduğu, üretim konusuyla ilgili girdi tedarik sisteminin nasıl çalışması gerektiği, ürünlerin toplanması, korunması, saklanması, pazara ulaştırılması sürecinde kritik unsurların neler olacağı, üretim konusuyla ilgili teknolojik, çevresel etkiler, gıda güvenliği için yapılması gerekenler gibi üretim konusuna ilişkin teknik konular öğretilecek. Yaklaşık 5 haftada tamamlanacak bu eğitimi başarılı şekilde tamamlayan katılımcılar, Türkiye'nin değişik bölgelerindeki tarımsal işletmelerde 3 hafta süreyle iş başı stajına tabi tutulacak. Böylece 8 haftalık staj programını tamamlayacaklardır. Başarı sertifikasını alan gençlerimiz, ortaklık yapmak suretiyle işletme satın almak ya da mevcut işletmelerini büyütme gibi bankamızca kullandırılan uygun koşullu banka kredilerinden yararlanma imkanına sahip olacaklar. Kendi adına faaliyette bulunmak istemeyen ancak tarım sektöründe profesyonel çalışmak isteyenler, Ziraat Bankasının ve Ankara Üniversitesi Ziraat Fakültesinin imzasını taşıyan önemli bir referansa sahip olarak iş imkanlarını geliştirme imkanı bulacaklardır" açıklamalarında bulundu.

"TARIMSAL ÜRETİMİ SEVEN VE YAPMAYI İSTEYEN GENÇLERİMİZE VE KADIN ÇİFTÇİLERİMİZE ÖNCELİK VERECEĞİZ"

Asgari olarak lise mezunu olan 18-30 yaş arasındaki gençlerin eğitime katılabileceklerinin altını çizen Göğebakan, "Tarımsal üretimi seven ve yapmayı isteyen gençlerimize ve kadın çiftçilerimize öncelik vereceğiz. Önümüzdeki dönemde farklı bölgelerde farklı üretim konularıyla ilgili şehir sayılarını da artırarak projemizi yaygınlaştıracağız. Projeyi yaygınlaştırırken farklı şehirlerdeki farklı üniversitelerimizle de iş birliklerini geliştirerek eğitim konularını çeşitlendireceğiz. Bu eğitimler katılımcılara ücretsiz sunulacak. Eğitim sürecinde günlük yemek ve diğer ihtiyaçlarına katkı vereceğiz. Proje boyunca tüm katılımcılara hayat ve sağlık sigortası projeleri yapılacaktır" diye konuştu. ■ İHA

MANİSA KİTAP FUARI 28 EYLÜL'DE AÇILIYOR

Manisa 2. Kitap Fuarı, 28 Eylül Cuma günü Fuar Merkezi'nde açılacak. 10 gün sürecek olan fuarda 50'den fazla yayınevi ve birçok ünlü yazar Manisalı kitapseverlerle buluşacak.

Manisa büyük kültür şölenine hazırlanıyor. Geçtiğimiz yıl ilki düzenlenen Manisa Kitap Fuarı büyük ilgi görmüştü. Bu yıl fuarın kapıları ikinci kez kitapseverlere açılacak.

50'den fazla yayınevi ve birçok ünlü yazar Manisalı kitapseverlerle buluşacak. 28 Eylül - 7 Ekim 2018 tarihleri arasında Manisa Büyükşehir Belediyesi Fuar Merkezi'nde düzenlenecek olan fuara Manisa Valiliği, Manisa Büyükşehir Belediyesi, Yunusemre Belediyesi, Şehzadeler Belediyesi, Milli Eğitim Müdürlüğü, Manisa Celal Bayar Üniversitesi, Manisa Ticaret ve Sanayi Odası ve çeşitli kurumlar destek oluyor.

Fuar boyunca ünlü yazar ve çizerler imza günlerinde kitapseverlerle bir araya gelecek. Ahmet Ümit,Engin Alan, Nilgün Bodur, Mustafa Balbay, İsmail Saymaz, Şükrü Erbaş, Ot dergisi yazarları Murat Menteş, Kutup Şimşek, Rewhat, Ali Lidar, Gazeteci-Yazar Saygı Öztürk, Bülent Üstün (Kötü Kedi Şerafettin), özellikle çocukların ve gençlerin büyük ilgi gösterdiği genç yazar Koray Yersüren ve daha birçok yazar kitapseverler için Manisa'da olacak.

Fuar boyunca çeşitli söyleşiler ve programlar da düzenlenecek. Daha önce Manisa'da iki kez seyirciyle buluşan "Bir Tat Edebiyat" fuarda da edebiyat ziyafeti sunacak.

ŞİİR VE TÜRKÜ DİNLETİSİ

Usta Şair Şükrü Erbaş ve Sanatçı Metin Karausta, kitap fuarında sanatseverlerle bir araya gelip, şiir ve türkü dinletisi gerçekleştirecek.

Fuarda yerel yazalar da okuyucularla buluşma imkanı bulacak.

10 gün boyunca Manisa'nın dört bir yanından öğrencilerin servislerle fuara getirilmeleri sağlanacak.

Manisa 2.Kitap Fuarı 27 Eylül Cuma günü sabah saat 10.00'da ziyaretçilere açılacak. Resmi açılış ise aynı gün saat 14.00'da gerçekleştirilecek.

■ AZİZE MERAL

10.qxp_Layout 1 26.09.2018 18:31 Page 1

Hür Işık 46 yıl MANİSA'NIN GÜÇ SESİ www.hurisikgazetesi.com 50 Kuruş

"Öğretmenin itibarı korunmalı motivasyonu yükseltilmelidir"

Eğitim-Bir-Sen Manisa Şube Başkanı Mesut Öner, eğitimin niteliğinin artırılmasında öğretmenlerin sorunlarının çözülmesinin önemine dikkat çekti.

Başkan Öner, "Odaklanılması gereken konu, eğitimin içeriğini zenginleştirmek, niteliğini artırmak ve sorunları ivedilikle çözmektir. Üretilecek eğitim politikaları ve izlenecek yollar bu amaca yönelik olmalıdır. Eğitim çalışanlarının sorunları çözülmeden, eğitim alanındaki çalışmalara katkıları ve destekleri sağlanmadan eğitimin niteliğinin artırılması mümkün değildir." dedi.

"YENİ ÖĞRETİM YILINDAN UMUTLUYUZ"

Eğitim kalitesinin artırılması için öğretmenin itibarını, nitelik ve motivasyonunu yükselten politika ve uygulamalara ihtiyaç olduğunu vurgulayan Öner, "Öğretmen şikayet hattına dönüşen Alo 147 sorununun çözülmesi, öğretmen performans değerlendirmesi yönetmeliği taslağının uygulanmaktan vazgeçilmesi gibi somut adımlar, öğretmenlerin eğitim-öğretime odaklanmalarını sağlamıştır. Bu anlamda yeni öğretim yılına ilişkin umutluyuz. Bu gelişmeler, öğretmen odalarında olumlu hava oluşturmuştur" ifadelerini kullandı.

"SÖZLEŞMELİ ÖĞRETMENLERE KADRO HAKKI TANINMALIDIR"

Öğretmenler arasındaki kadrolu ve sözleşmeli şeklindeki ayrımın çalışma başarısını olumsuz etkilediğini vurgulayan Öner, "Bu durum, aynı niteliklere sahip ve aynı görevi yapan öğretmenlerin verimliliğini düşürmektedir. Kadrolu ile sözleşmeli öğretmenler arasında 16 fark vardır. Bu farklar kapatılmalı ve sözleşmeli öğretmenler kadroya alınmalıdır. Kadrolu ve sözleşmeli ayırımı yapılmaksızın öğretmenlerin yer değişikliği talepleri de karşılanmalıdır. İstihdamda güçlük çekilen illerde ihtiyacın karşılanması için umut olarak görülen sözleşmeli öğretmenliğin kısa vadede sorunu çözen ama uzun vadede farklı sorunlar getiren bir yöntem olduğu görülmüştür." şeklinde konuştu.

"İSTİHDAMDA GÜÇLÜK ÇEKİLEN YERLER İÇİN TEŞVİKLER SAĞLANMALI"

Doğu ve Güneydoğu Anadolu bölgelerindeki illerin eğitim sorunlarının başında, kalıcı öğretmen istihdamının sağlanamamasının geldiğini söyleyen Öner, "Bu bölgelerde, bir öğretmenin ortalama görevde kalma süresi 1,5 yıldır. Bu durum, ilkokul dönemi başta olmak üzere, eğitim ve öğretimde ciddi sıkıntılara yol açmaktadır. Bu noktada istihdamda güçlük çekilen yerlerin çeşitli teşvik unsurlarıyla cazip hale getirilmesi gerekiyor. Maddi teşviklerin de sağlanması, hem bölgenin eğitim çalışanı açığının kapatılması hem de yaşanan mağduriyetlerin giderilmesi için önemlidir." dedi.

"SENDİKALAR İÇİN DEMOKRATİK ŞÖLEN OLMAZSA OLMAZDIR"

Öner, konuşmasında, önemli bir sürecin eşiğinde olduklarına dikkat çekerek, sendikalar için demokratik şölenin olmazsa olmaz olduğunu vurguladı. Eğitim-Bir-Sen'in seçim sürecinin 3 Eylül itibarıyla başladığını hatırlatan Öner, "Bu teşkilatın yönetim kademesinde, teşkilata hizmet etme konusunda her üyemizin söz hakkı, yetki isteme ve göreve talip olma hakkı var. Buna hiç kimse saygı duymazlık yapamaz. Bu son derece doğaldır, bunun olmadığı ortamlar gayriahlakidir. Bütün adaylarımıza başarılar diliyorum." diye konuştu. ■ İHA

ÖĞRENCİLERE BİLİMİ SEVDİREN ŞENLİK

Yunusemre Belediyesi'nin öğrencilere fen bilimlerini ve deney yapmayı sevdirmek amacıyla bu yıl 4.sünü düzenlediği Bilim Şenliği başladı. Muradiye Sosyal Tesislerinde 28 Eylül Cuma gününe kadar devam edecek etkinlikte yüzlerce öğrenci deney yapacak.

Yunusemre Belediyesi, öğrencilerin en sevdiği projelerden biri olan Bilim Şenliği'nin bu yıl 4.sünü gerçekleştiriyor. Muradiye Sosyal Tesisleri'nde Manisa Celal Bayar Üniversitesi, Yunusemre Kent Akademisi (YUKA), İlçe Milli Eğitim Müdürlüğü ve İlçe Kaymakamlığı ortaklığıyla düzenlenen etkinliğin açılışı törenle yapıldı. Törene Yunusemre Belediye Başkanı Dr. Mehmet Çerçi, İlçe Kaymakamı Ahmet Erdoğdu, İl Milli Eğitim Müdürü İsmail Çetin, Yunusemre Belediye Başkan Yardımcısı Şaver Yüksel, Kültür ve Sosyal İşler Müdürü Ahmet Sak, Strateji Geliştirme Müdürü Orhan Güzel, Spor İşleri Müdürü Cengiz Şişmanlar, Manisa Celal Bayar Üniversitesi (MCBÜ) Öğretim Üyesi Prof. Dr. Erhan Pesen ve MCBÜ akademisyenleri ve öğrenciler katıldı.

DENEYLE GÖZLEM YAPMA İMKANI BULUYORLAR

Bilim şenliği ile öğrencilere fen bilimlerini sevdirmeyi hedeflediklerini aktaran Yunusemre Belediye Başkanı Dr. Mehmet Çerçi, bu organizasyona katkıda bulunan herkese teşekkür etti. Başkan Çerçi konuşmasında, "Yunusemre Belediyesi, Kaymakamlığımız, Milli Eğitim ve TÜBİTAK birlikte düzenlediğimiz güzel bir organizasyonu beraber gerçekleştiriyoruz. Çocuklarımız deney yaparak gözlem yapıyor; fen bilimlerini daha iyi anlama imkanı buluyor. Bir anlamda kendilerini geliştirme imkanı buluyorlar. Belediye olarak çocuklara dokunmaya çalışıyoruz. Kulübümüzde yüzlerce çocuğumuz eğitim görüp spor faaliyetleri gerçekleştiriyor. Ekiplerimiz bu konuda çok çalışıyor. Her şey çocuklarımız için" dedi.

"YUNUSEMRE EĞİTİME ÖNEMLİ BİR DESTEK SAĞLIYOR"

Yunusemre Kaymakamı Ahmet Erdoğdu ise bu tür etkinliklerin önemine atıfta bulunarak şunları söyledi: "Çocuklarımızı böyle etkinliklerde görmek hepimizi sevindiriyor. Çocuklarımızın bu tür etkinliklerde bulunması ülkemizde çok sayıda bilim adamının yetişmesine katkı sağlıyor. Bu iş esas itibariyle Milli Eğitim teşkilatınca yapılması gerekirken; belediyemiz 4 yıldır bu işe sahip çıkıyor. Çocuklarımızın en iyi ortamda eğitim alması için çok önemli destekler sağlıyor. Bu tür destekler sağladığı için emeği geçen herkese teşekkür ederim."

GELECEĞİN BİLİM ADAMLARI

Konuşmaların ardından açılış kurdelesini öğrencilerle birlikte kesen Başkan Çerçi ve beraberindekiler beraberindekiler alanda bulunan stantları gezerek öğrencilerin yaptığı deneyleri inceledi. Etkinlikte Manisa Celal Bayar Üniversitesi (MCBÜ) Öğretim Üyesi Prof. Dr. Erhan Pesen, Cern Deneyleri ve Geleceğin Fiziği ile ilgili olarak sunum yaptı.

15 STANTTA FARKLI DENEYLER YAPACAKLAR

3 gün sürecek etkinliklere anasınıfı ve ilköğretim öğrencileri katılarak 15 atölye standında farklı deneyler yapacak. Bilim Şenliğinin bu yıl ki teması "Temel Bilimler" olacak. Temel bilimler aracılığıyla gözlem ve deneylerle interaktif bir şekilde öğrenme olanağı sunacak. Ayrıca bu yıl temel bilimlere ek olarak ilk kez Arkeoloji alanını yer alacak. ■ ÖZCAN ÖZKAN

VALİ GÜVENÇER'E 'YOL VE SILA'YI HEDİYE ETTİ

Araştırmacı-Yazar İlberŞiyak, Manisa Valisi Mustafa Hakan Güvençer'i makamında ziyaret ederek 'Yol ve Sıla'(Göç ve Yol Hikâyeleri) isimli kitabını hediye etti.

Şiyak, Şehzadeler Belediyesinin katkılarıyla 2018 yılında yayımlanan 'Yol ve Sıla' (Göç ve Yol Hikayeleri) isimli kitabı hakkında Vali Güvençer'e bilgi verdi. Şiyak "Manisa'da; bana gösterdikleri maddi ve manevi desteklerinden dolayı, başta Sayın Valimiz Mustafa Hakan Güvençer'e ve bu eserin sizlerle buluşmasını sağlayan Manisa Şehzadeler Belediye Başkanı Sayın Ömer Faruk Çelik'e, Belediye çalışanlarına ve Manisalılara, ayrıcaMakedonya'ya yaptığım araştırma ve derleme gezilerimde yardımcı olan ve her türlü desteği veren Türkiye Cumhuriyeti Üsküp Büyükelçiliği yetkililerine teşekkür ederim" dedi.

Ziyaretten duyduğu memnuniyeti ifade eden Vali Güvençer de, Araştırmacı-Yazar İlberŞiyak'a, hem kendisi hem de Manisalılar adına teşekkür ederek çalışmalarında başarılar diledi.

■ VALİLİK BASIN

11.qxp_Layout 1 26.09.2018 18:35 Page 1

KIRSAL VE TARIMSAL KALKINMAYA YAPILAN DESTEKLER DEĞERLENDİRİLDİ

Tarım Reformu Genel Müdürlüğü koordinasyonunda Tarım ve Kırsal Kalkınmayı Destekleme Kurumu (TKDK) Manisa İl Koordinatörlüğü ile Tarım ve Orman İl Müdürlüğü tarafından IPARD programı kapsamında Sektörel Tanıtım Toplantısı gerçekleşti. Giritligil Hotel'de düzenlenen toplantıya Manisa Ticaret Borsası Başkanı Sadık Özkasap, Manisa Tarım ve Orman İl Müdür Vekil Metin Öztürk, TKDK Manisa İl Koordinatörü Uğur Uslu katıldı. TKDK İl Koordinatörü Uslu, 2019-2020 döneminde "70 proje için 70 Milyon TL'lik yatırım" sağlayarak Manisa'mıza IPARD 1 ve 2 dönemi boyunca yaklaşık 300 Milyon TL'lik yatırım yapılmasını hedeflemekteyiz" diye konuştu.

TKDK Manisa İl Koordinatörü Uğur Uslu, ülkemizde tarımın işgücünün önemli bir kısmını barındırmasının yanı sıra, diğer sektörlerle doğrudan ilişkisi olması sebebiyle, ekonomik sürdürülebilirliğin ve kırsal kalkınmanın merkezinde yer aldığını belirtti. Uslu, "Tarımı güçlendirmek demek, ekonomik ve sosyal gelişmeyi sağlamak, istihdam artırmak, çiftçimizin refah seviyesini yükseltmek, kır ve kent arasındaki gelişmişlik farkının en az düzeye çekmek demektir. Ekonomimizin can daman olan tarımı, verimli, kaliteli, sağlıklı, rekabet edebilir, sürdürülebilir hale getirilebilmek maksadıyla Tarım ve Orman Bakanlığımızın kırsal kalkınma hamlesi olan Milli Tarım Projesini hayata geçirdi. Tarım ve Kırsal Kalkınmayı Destekleme Kurumu olarak biz de Bakanlığımız ve bağlı kuruluşlarımızla, yürütülen Milli Tarım Projesine katkı sağlamak için güçlü bir irade ve gayretle çalışıyoruz" dedi.

Uslu, Tarım ve Kırsal Kalkınmayı Destekleme Kurumu'nun 2007 yılında kurulduğundan beri,

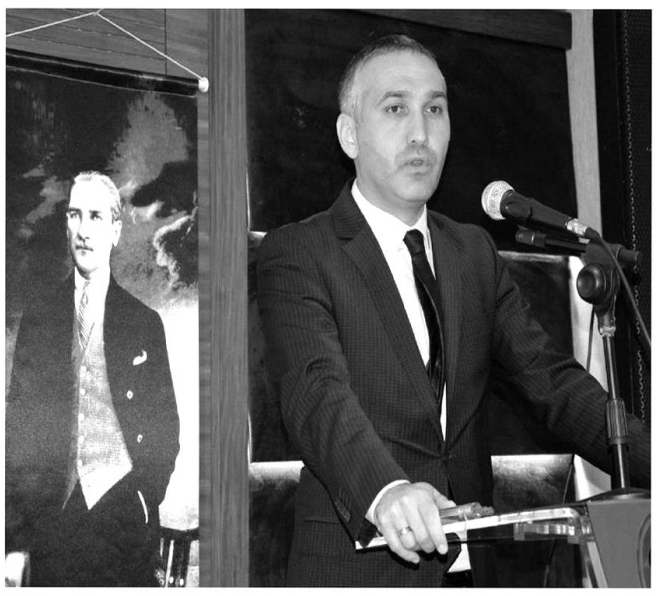

IPARD Programı çerçevesinde Avrupa Birliği'ne katılım öncesi yardım kapsamında kırsal kalkınma hibelerini yatırımcılara kullandırdığını belirtti. Uslu, bu destekler TKDK'nın ulusal ve uluslararası alanda saygın ve güçlü bir kurum olma yolundaki vizyonu çerçevesinde uygulamaya aktarıldığını kaydetti.

Bugüne kadar TKDK, ülkemizin 42 ilinde IPARD birinci ve ikinci döneminde 12 bin projeye 3,3 milyar TL hibe desteğinde bulunduğunu ve 60 bin kişiye istihdam sağladığını vurgulayan Uslu, " Aynı zamanda vergi muafiyeti sağladığımız yatırımlarımızda, dolaylı olarak yatırımcıya 1,2 milyar TL katkı sağlandı. Verdiğimiz destekler ile 42 il arasında ön sıralarda olan TKDK Manisa İl Koordinatörlüğü olarak IPARD I programı ile 2012-2016 yıllan arasında, 320 projeye 71.5 Milyon TL hibe desteği verdik ve Manisa'mıza 144 Milyon TL'lik yatırım yapılmasını sağladık. IPARD 11 program ile de 64 milyon TL'lik 29 projenin daha ilimizde hayata geçirilmesini sağladık. Verdiğimiz hibeler ile gençlere ve kadınlara pozitif ayrımcılık yapılarak 40 yaş altında 147 genç yatırımcı ve 31 kadın yatırımcı destekledik. Ayrıca IPARD II 3. Çağrı döneminde 31 projenin onayı gerçekleşmiş olup toplamda 38 milyon TL olan yatırım ile sözleşme imzalayacağız. Görevimizi en iyi şekilde yapma gayretimizle 2019-2020 döneminde "70 proje için 70 Milyon TL'lik yatırım" sağlayarak Manisa'mıza IPARD 1 ve 2 dönemi boyunca yaklaşık 300 Milyon TL'lik yatırım yapılmasını hedeflemekteyiz" diye konuştu.

Türkiye'nin geleceğin lider ülkelerinden biri olacağına inandıklarını kaydeden Uslu, " TKDK Manisa İl Koordinatörlüğü olarak katına değer sağlayacak projeleri ülkemize ve ilimize kazandırma gayreti ve azmi içinde çalışmalarımızı sürdürmekteyiz. Biz IPARD desteklerinin doğru yerlere ulaşmasını, uygulanabilirliğini, katılımın ve uygulamada kalitenin arttırılmasını ülkemizin geleceği için çok önemli görüyoruz. Bu hedefe ulaşmak için güçlü bir kurumsal etkileşimle, müzakere ederek, ihtiyaçları tespit ederek, doğru politikaların, stratejilerin ve projelerin üretilmesinin yolunun açılmasını sağlamak için burada toplanmış bulunmaktayız. Büyük bir sorumluluk anlayışıyla organize edilen bu toplantı kapsamında takipçilerin aktif katılımları ile daha fazla nasıl yararlı olabiliriz onu tartışacak ve ortak akıl oluşturacağız" dedi.

130 MİLYONLUK HİBE

Tarım ve Orman Müdür Vekili Metin Öztürk de, bu dönemde yatırımların daha büyük önem kazandığını belirterek, "Yatırımcılar bizim için daha kıymetli ve önemli. Yatırımların artarak, aksamadan devam etmesi gerekiyor. Bizim il müdürlüğümüz de 2006 yılından bugüne kadar 130 milyon tutarındaki 233 projeye 64 milyon lira hibe verdi. Kırsalın kalkınmasında önemli fırsatlar sunuyor" dedi. ■ ÖZCAN ÖZKAN

İş yeri yangınında 4 kişi dumandan etkilendi

Manisa'nın Alaşehir ilçesinde bir iş yerinde çıkan yangında 4 kişi dumandan etkilenirken, itfaiye ekiplerinin uzun uğraşları sonucunda yangın söndürüldü.

Yangın, dün gece saatlerinde Yenice Mahallesi Kuvay-i Milliye Caddesi üzerinde bulunan 4 katlı binanın zemin katındaki halı satış mağazasında çıktı. Edinilen bilgiye göre, kapalı olduğu saatlerde iş yerinden çıkan dumanları fark eden komşuları durumu itfaiye ekiplerine bildirdi. Bir anda büyüyen yangın nedeniyle apartmanın dış cephesi alevler içinde kalırken, binada bulunan N.A., P.G., M.E. ve E.C. dumandan zehirlenerek 112 acil servis ambulanslarıyla Alaşehir Devlet Hastanesine kaldırıldı.

Yangın, Alaşehir itfaiyesinin yoğun müdahalesiyle sonrası çevre binalara sıçramadan kontrol altına alındı. Hastanede tedavisi tamamlanan yaralılar taburcu edilirken, ilk belirlemelere göre yangının iş yerindeki sigortadan çıktığı tespit edildi.

İş yeri sahibi Yaşar Ak, "Biz iş yerini kapatıp, eve gittikten sonra sigortadan yangın çıkmış, komşular bize haber verdi. Geldiğimizde iş yerim yanmıştı. Allah'a şükür can kaybımız yok, tek tesellimiz bu. Sadece maddi hasar var" dedi.

Olayla ilgili soruşturma başlatıldı. ■ İHA

BÜNYANİOSMANİYE ALT VE ÜSTYAPI DÖNÜŞÜMÜNÜ YAŞADI

MASKİ Genel Müdürlüğü, 154 Mahalle Projesi kapsamında Akhisar'ın Bünyaniosmaniye Mahallesi'nde başladığı alt ve üstyapı dönüşümünü tamamladı. Mahallede 11 kilometrelik altyapı çalışmasının ardından 19 bin metrekarelik kilit parke taş döşeme işi de noktalandı.

MANİSA Su ve Kanalizasyon İdaresi (MASKİ) Genel Müdürlüğü, 154 Mahalle Projesi ile hem köyden hem de beldeden mahalleye dönüşen yerleşim yerlerine yeni bir hava katıyor. Yatırım ve İnşaat Dairesi Başkanlığı bünyesinde yürütülen proje ile Akhisar'ın Bünyaniosmaniye Mahallesi de alt ve üstyapı dönüşümünü yaşadı. Mahallede 11 kilometrelik içme suyu ve kanalizasyon hattını yenileyen ekipler, 19 bin metrekare de kilit parke taşı döşeme işine imza attı. Ayrıca mahallede foseptik de inşa edilerek daha sağlıklı bir altyapı sistemi dizayn edildi.

"MAHALLEMİZ ADETA CAN KAZANDI"

Mahalle Muhtarı Ali Tümer, yapılan yatırımların mahallelerinin çehresini değiştirdiğini söyleyerek, "MASKİ Genel Müdürlüğü'ne ne kadar dua etsek az. Bu hizmetlere vesile olanlardan Allah razı olsun. Altyapımız üstyapımız yapıldı. Mahallemiz adeta can kazandı. Başta Büyükşehir Belediye Başkanımız Cengiz Ergün olmak üzere emeği geçen herkese çok teşekkür ediyoruz" dedi. ■ MASKİ BASIN

Yaşlı kadının hırsızlık anı kameralara yansıdı

Manisa'da yaşlı bir kadın, alışveriş mağazası önündeki tezgahta unutulan cüzdanı çalarak kayıplara karıştı. Rahat tavırlarıyla hırsızlık olayını gerçekleştiren yaşlı kadının o anları saniye saniye güvenlik kameralarına yansıdı.

Olay, Manisa'nın Şehzadeler ilçesindeki bir mağaza önünde yaşandı. 24 Eylül Pazartesi günü akşam saat 17.00 sıralarında cadde üzerinde yürüyen bir kadın, tezgah üzerindeki cüzdanı fark etti. Cüzdanı fark ettikten sonra etrafı kolaçan eden yaşlı kadın sakin bir şekilde cüzdanı alarak içini inceledi. Rahat tavırlarıyla dikkat çeken yaşlı kadın daha sonra cüzdanı çalarak mağaza önünden hızla uzaklaştı.

Yaşanan hırsızlık olayı müşterinin cüzdanını bıraktığı yerde bulamamasıyla ortaya çıktı. Mağazanın güvenlik kameralarını inceleyen müşteri, polis ekiplerine haber verdi. Cüzdanı çalınan kadın, yaşlı kadın hakkında şikayetçi olurken, polis olayla ilgili inceleme başlattı. ■ İHA

12.qxp_Layout 1 26.09.2018 18:36 Page 1

Hür Işık 46 yıl MANİSA'NIN GÜR SESİ www.hurisikgazetesi.com 50 Kuruş

Başkan Çelik' ten Sarıkaya ve Göktoprak ailelerine ziyaret

Şehzadeler Belediye Başkanı Ömer Faruk Çelik, yoğun Belediyecilik çalışmalarının yanı sıra, yaptığı ev ziyaretleri ile de vatandaşlarla bir araya gelmeye devam ediyor. Geçtiğimiz gün yaptığı ev ziyaretleri kapsamında Sarıkaya ve Göktoprak ailelerinin misafiri olan Başkan Çelik, her iki ailenin bebekleri ile yakından ilgilendi.

Şehzadeler Belediye Başkanı Ömer Faruk Çelik, ev ziyaretleri kapsamında geçtiğimiz gün Sarıkaya ve Göktoprak ailelerini evlerinde ziyaret etti. Başkan Çelik ziyaret esnasında bebekler Ömer Faruk ve Hüseyin' ile yakından ilgilenerek bebeklere oyuncak hediye etti.

Göreve geldiği 2014 yılından bu yana her zaman Şehzadeler halkıyla iç içe olduğunu ifade eden Başkan Çelik "Şehzadeler Belediyesi olarak ilçemizde yaşayan 171 bin vatandaşımızın Şehzadeler ilçesinde rahatça yaşamaları için yoğun bir mesai harcıyoruz. Tüm bu çalışmaların yanı sıra halkımız ile bir sık sık bir araya gelmeye özen gösteriyor, gerek iş yerlerinde gerekse ev ziyaretleri yaparak vatandaşlarımız ile hasbihal etme imkânı buluyoruz. Bu kapsamda Sarıkaya ve Göktoprak ailelerini de evlerinde ziyaret ettik. Bu ziyaretimiz ile her iki ailenin yeni doğan bebekleri Ömer Faruk ve Hüseyin bebeklerine de belediyemizin Hoş Geldin Bebek projesi kapsamında hediyelerimizi takdim etme imkânı bulduk. Ben sıcak ve samimi karşılamaları nedeni ile her iki aileyede çok teşekkür ediyorum. Şehzadeler Belediyesi olarak vatandaşlarımızın sorunlarını, sıkıntıları ve taleplerini düzenli olarak dinliyor ve çözümü noktasında gerekenleri yapıyoruz. Bu noktada ekiplerimiz kapı kapı dolaşıyorlar. Ayrıca Hoş Geldin Bebek ekibimizde yeni doğan bebekleri ziyaret ederek belediyemizin hediyelerini vatandaşlarımıza hediye ediyorlar. Şahsen bende imkânlar el verdikçe bu ziyaretlere iştirak ediyorum. Yoğun çalışma temposu içerisinde bizim içinde adeta bir dinlenme molası oluyor ve mutlu oluyoruz. Biz çalıştıkça kendimizi dinlenmiş hissediyoruz" dedi. ■ ŞEHZADELER BLD BASIN

Gölmarmaralı ihtiyaç sahipleri yalnız değil

Manisa Büyükşehir Belediyesi tarafından il genelinde hayata geçirilen gıda bankalarıyla dar gelirli vatandaşların yüzü gülüyor. Gölmarmaralı ihtiyaç sahiplerinin de yalnız olmadığı gösteren Gölmarmara Gıda Bankası'ndan 367 gerçek ihtiyaç sahibi vatandaş faydalanıyor.

Manisa Büyükşehir Belediye Başkanı Cengiz Ergün tarafından 'Yalnız Değilsin' sloganı ile ilk olarak 2013 yılında şehir merkezinde açılan Gıda Bankası, 2016 yılından itibaren tüm ilçelerde vatandaşların hizmetine sunuldu. 35 kalem malzeme ve ayakkabı temin edilebilen gıda bankalarından tam olarak 7 bin 842 hane faydalanıyor. Bu kapsamda Gölmarmara ilçesinde de 367 aile aylık temel ihtiyaçlarını buradan karşılıyor. Gölmarmara Gıda Bankası'nı ziyaret eden Manisa Büyükşehir Belediye Meclis Üyesi Ahmet Cülen, Gölmarmaralı ihtiyaç sahipleri adına Büyükşehir Belediye Başkanı Cengiz Ergün'e teşekkür etti.

BAŞKAN ERGÜN, "YANINIZDAYIZ"

Sosyal belediyecilik hizmetlerinin gereklerini yerine getirmek için var güçleriyle çalıştıklarını ve hizmet çeşitliliğini her geçen gün arttırmayı hedeflediklerini belirten Manisa Büyükşehir Belediye Başkanı Cengiz Ergün, "Aynı topraklarda, birlikte nefes aldığımız bu şehirde, ekonomik sıkıntılar yüzünden beslenme gibi temel yaşam şartını sağlıklı bir şekilde karşılayamayan vatandaşlarımıza destek olmak, boynumuzun borcu. İhtiyaç sahibi vatandaşlarımızın her zaman yanındayız. Bundan sonra da destek olmaya devam edeceğiz" dedi. ■ BÜYÜKŞEHİR BASIN

T.C. MANİSA 1. ASLİYE HUKUK MAHKEMESİ'NDEN İLAN

ESAS NO : 2018/583 Esas

Dava dilekçesi uyarınca Davacı TCDD İşletmesi Genel Müdürlüğü vekili tarafından davalı Behrem Efe aleyhine Mahkememizde açılan kamulaştırma bedelinin tespiti ve tescil davasında; davacı TCDD İşletmesi Genel Müdürlüğü, Manisa ili Yunusemre ilçesi Evrenos Mah. 372 parsel sayılı taşınmaz hakkında Ankara-İzmir hızlı tren projesi kapsamında olması nedeniylekamulaştırmaya tabi tutulmuş, aşağıda tapu bilgisi belirtilen taşınmazın TCDD İşletmesi Genel Müdürlüğü adına 4650 sayılı yasa ile değişik 2942 sayılı kamulaştırma kanunun 10. maddesinin 4. bendi uyarınca kamulaştırılması talep edilmiş olup ilan tarihinden itibaren ilgililerin 30 gün içinde,

a)Kamulaştırma işlemine karşı idari yargıda iptal davası açabileceği,

b)Maddi hatalara karşı adli yargıda düzeltim davası açabileceği,

c)Bu tür davalarda husumetin TCDD İşletmesi Genel Müdürlüğü aleyhine yöneltileceği,

d)Mahkemece tespit edilecek kamulaştırma bedelinin hak sahipleri adına Vakıfbank Manisa Adliye Şubesine yatırılacağı ve duruşmasının 15/11/2018 günü saat 10:05'de yapılacağı hususu ilan olunur. 20/09/2018

Taşınmaz Malikleri : Behrem Efe

Taşınmaz Bilgileri : Manisa ili Yunusemre ilçesi Evrenos Mah. 372 parsel sayılı taşınmazın 1.124,22 m2'lik kısmı.

Resmi İlanlar www.ilan.gov.tr'de **BASIN: 868110**

Villa hırsızlık şüphelisi tutuklandı

Manisa'nın Yunusemre ilçesinde 6 ay önce lüks villalarda yaşanan hırsızlık olayının izini süren jandarma ekipleri, olayın hırsızlık şüphelisini yakaladı. Suçunu itiraf eden zanlı, tutuklanarak cezaevine gönderildi.

Manisa'nın Yunusemre ilçesi Yağcılar Mahallesi'nde bundan 6 ay önce 3 villada aynı gece hırsızlık olayı meydana geldi. İhbar üzerine olay yerine giden Yunusemre ilçesi Muradiye Karakolu jandarma ekipleri villaların içerisindeki muslukların ve bataryalarının çalındığını tespit etti. Olay yerinde güvenlik kamerası ve herhangi bir görgü tanığı olmamasına rağmen, jandarma ekipleri tüm delilleri değerlendirdi. Teknik ve fiziki takibin ardından 6 ay sonra hırsızı tespit eden ekipler, düzenlediği şafak operasyonuyla şahsı evinde gözaltına aldı.

Gözaltına alınarak jandarma karakoluna götürülen şüpheli H.A., iddialara göre suçunu itiraf etti. Sağlık kontrolü için Manisa Devlet Hastanesine getirilen H.A., işlemlerinin ardından çıkarıldığı mahkemece tutuklanarak cezaevine gönderildi. ■ İHA

13 .qxp_Layout 1 26.09.2018 19:21 Page 1

DÖVİZ ARTIŞI ÜRETİCİYE OLUMLU YANSIDI

Manisa Ticaret Borsası Başkanı Sadık Özkasap, 2018 yılı üzüm ve pamuk fiyatlarına ilişkin açıklama yaptı. Özkasap yaptığı açıklamada, döviz fiyatlarının üreticiye olumlu yansıdığını söyledi. 2017 sezonunda 310 bin ton civarında olan rekoltenin bu yıl 260 bin tona düştüğünü belirten Özkasap, bunun sebebinin üzüm bağlarındaki uyanışlardan, don olayı ve doludan kaynaklandığını ifade etti. Her zaman bir ürünün rekoltesinin düşük olması halinde fiyatlarında bir yükselme görüldüğünü kaydeden Özkasap, döviz fiyatlarının son 6 ay içerisindeki yükselişi ihracata giden bu ürünlerin fiyatlarını yükselttiğini söyledi.

Dünyanın en kaliteli üzümünü Türkiye'nin ürettiğini anlatan Özkasap, "Dünyanın en kaliteli üzümünü üretiyorsanız en pahalıya satmalısınız. Rekabet olacaktır. Ama rekabette fiyat düşür fiyat düşür olmaz. Bu sene ihracatçılarımız, işletmelerimiz bu konuda daha prensipli davrandı. Üzümümüzün kalitesinden de güç olarak fiyatları geçen yıl kadar düşürmediler. Bir de döviz fiyatlarının yükselmesi, fiyatları bu seviyelere getirdi" dedi.

Üzümde ihracatta rekor kırıldığını dile getiren Özkasap, " Yurt dışından hızlı bir çekim var. İl defa çok kısa bir sürede 60 bin ton rakamlarını geçtik. Hiçbir zaman için bu kadar olmuyordu. İhracatçılarımız işletmelerimiz için de malın erken çekimi paranın erken gelimi demektir. Çünkü finansının maliyetli olduğu bir döngüdeyiz. İşte faizlerin yüzde 30'un üzerine çıkması paranın da finansmanında bir maliyet olarak önümüze sergiledi. Manisa Ticaret Borsası da 3. nefes kredisine başladık. 28'inde üyelerimize nefes kredisini açıyoruz. Manisa Ticaret Borsası bir milyon 500 bin lira katkıyla devletin Türkiye Odalar ve Borsalar Birliği'nin de katkısıyla 7 misline kadar krediye çıkaracak. Şu an üyelerimizde kredi talebinin geldiğini görüyoruz. Şu anki faiz maliyetleri daha düşük. 18 aylık bir süre var. Daha önce 12 aydı. biz bunu çok bastırdık 18 ay olsun diye. 6 ay ödemesiz ondan sonraki 12 ay da eşit ödemeli. 1.85 aylık faiz olarak bugünkü faiz oranlarına baktığınız zaman gayet uygun."

Pamuğu da değerlendiren Özkasap, 2016 yılında başlayan pamuk Ekimlerinin 2017-2018'le birlikte artış gösterdiğini kaydederek, yurt dışından bir milyon civarında ithal edilen pamuğun ciddi anlamda döviz çıkışına neden olduğunu söyledi. Özkasap, "Bu da ülkemizde dövize olan ihtiyaç ve cari açığa büyük sıkıntı veriyordu" diye konuştu.

Pamuğun stratejik bir ürün olduğunun altını çizen Özkasap şöyle dedi: " Pamuk yıllarca Manisa'da beyaz altın diye tabir edilmiştir. Pamukçuluk 2000'li yıllarda tamamen bitmiştir. Fakat son yıllardaki yeni sistemle maliyetleri düşürücü, pamuk ekimi, ilaçlaması, çapa maliyetlerinin düşürülmesi en önemlisi elle toplamadan makineli toplamaya geçilmesiyle birlikte üreticimizin kazançlı bir döneme girdiğini görüyoruz. Manisa Ticaret Borsa'mızın üyelerine yeni pamuk toplama makineleri sistemine göre çırçır fabrikalarında yeni modernizasyona gitmişlerdir. Eski sisteme göre çırçır fabrikalarımız ayarlanmıştı. Pamuk toplama makineleriyle fabrikalarımızda kurutmayla beraber ön çepel temizleme sistemleri devreye girdi. Bu sene 3 tane fabrikamız daha yenilendi. Ben tahmin diyorum ki bu sene şu an 4.2 civarında. Devletin de vermiş olduğu 8 kuruşla beraber belki onun bir liraya çıkma durumu da gündemde. Sayın bakanımız üzüm törenine geldiği zaman kendilerine bunu da izah ettik. Dedik ki pamuk stratejik bir üründür. Bizim ülkemize çok katma değeri vardır. En azından artık ithal eden bir ülke olmayalım. Bu verimli topraklarda pamuğumuzu üretelim. Sayın bakanımız da bu konuda hassas olduğunu ve yapmış olduğu çalışmalarda da pamuğu stratejik bir ürün olarak gördüğünü vurgulamıştır."

2018 yılında mısırın ekiliş alanlarında azalmalar olduğunu ifade eden Özkasap, sözlerini şöyle tamamladı: "Bu azalmalar pamuğa kaydı. Çünkü pamuk mısırdan almıştı. Şimdi pamuk yine mısırdan alıyor. Mısır da geçtiğimiz yıl 8 kuruş olan fiyatlar, bu yıl 1,2'ye kadar çıktı. Şu an bir gevşeme var ama genel olarak baktığımız zaman fiyatların yükselmesinin sebebi, rekoltenin düşmesi ve dövizin yükselmesi. Önümüzdeki sene dövizin yükselmesine mukabil 2019 ürününü yetiştirirken de girdi maliyetleri de bir hayli yüksek olacak. Gübresinden zirai ilacına, mazotuna kadar bu maliyet yüksekliğinde görülecektir diye tahmin ediyoruz. "

HÜRRİYET MAHALLESİ'NDE YAĞMURSUYU HATLARI TEMİZLENDİ

MASKİ Genel Müdürlüğü, Soma ilçesine bağlı Hürriyet Mahallesi Hüseyin Özkılınç Caddesi'nde yağmursuyu ızgaralarının bakım, onarım ve temizlik işini gerçekleştirdi.

Manisa Su ve Kanalizasyon İdaresi (MASKİ) Genel Müdürlüğü, il genelinde sorunsuz altyapı için bakım, onarım ve temizlik çalışmalarına aralıksız devam ediyor. Bu kapsamda MASKİ, Soma ilçesine bağlı Hürriyet Mahallesi Hüseyin Özkılınç Caddesi'nde yağmursuyu hatlarında bakım, onarım ve temizlik çalışması gerçekleştirdi. MASKİ ekipleri tarafından yürütülen çalışmayla, mazgalların tıkanmasına sebep olan yabancı maddeler uzaklaştırılarak yağmursularının sağlıklı şekilde tahliyesi sağlandı.

"MASKİ, TEMİZLİĞE ÇOK ÖNEM VERİYOR"

Hürriyet Mahalle Muhtarı Ali Çoban, "Yağmursuyu hatlarımız özellikle ızgaralara atılan yabancı cisimler ve ağaçlardan dökülen yapraklarla tıkanıyordu. Kış mevsimine girerken, yağmur suyu ızgaralarında meydana gelen tıkanıklıklar, yağışların da etkisiyle balçık haline geliyordu. Bu durum, su taşkınlarına neden olurken mahallemizde istenmeyen görüntüye yol açıyordu. Sağ olsun MASKİ ekipleri böylesi durumlarla karşılaşmamak için yağmur suyu ızgaralarının temizlik çalışmasını gerçekleştirdi. MASKİ, temizliğe çok önem veriyor. MASKİ'nin hizmetlerinden gerçekten çok memnunuz. Büyükşehir Belediye Başkanı Cengiz Ergün'e ve MASKİ Genel Müdürü Yaşar Coşkun'a çalışmalarından dolayı teşekkür eder, selamlarımızı iletiriz" dedi.

■ **MASKİ BASIN**

Yukarı Bozkır Mahallesi'ne Yeni Sosyal Alan

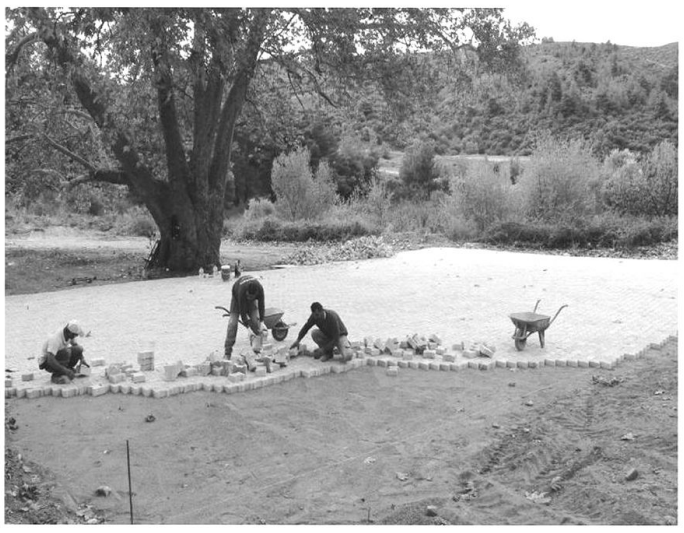

Turgutlu Belediyesi, kırsal mahallelere olan çalışmalarına bir yenisini daha ekliyor. Yukarı Bozkır Mahallesinde vatandaşlardan gelen talep doğrultusunda yeni bir sosyal alan yapımına başlandı. Vatandaşların özel günlerinde rahatlıkla kullanabilecek, etkinliklerin düzenlenebileceği alan kısa sürede tamamlanarak kullanıma açılacak.

İlçe genelinde çalışmalarını sürdüren Turgutlu Belediyesi kırsal mahallelerin eksiklerini giderme adına çalışmalarını tüm hızıyla devam ediyor. Çalışmalar kapsamında Fen İşleri Müdürlüğü ekiplerince Yukarı Bozkır Mahallesi'nde yeni bir sosyal alan kazandırılması için çalışmalara başlanıldı. Çalışmaların kısa sürede tamamlanacağını belirten Turgutlu Belediye Başkanı Turgay Şirin "Yukarı Bozkır Mahallemizde vatandaşlarımızın ve muhtarımızın talepleri doğrultusunda uygun bir yere yeni bir sosyal alan kazandırmak için çalışmalara başladık. Yaklaşık bin 500 metrekarelik bir alanda ekiplerimiz parke taşı döşeme çalışmalarına başladı. Tamamlandığında vatandaşlarımız bu alanı özel günlerinde, etkinlikler de ve her türlü sosyal faaliyetlerde kullanabileceklerdir. Yapılan çalışma mahalle sakinlerimize hayırlı olsun" dedi. ■ **Haber Merkezi**

Selendi'de ağaç kesme ve boylama kursu

Manisa'nın Selendi ilçesinde Halk Eğitim Merkezi bünyesinde ağaç kesme ve boylama operatörlüğü kursu açıldı.

Milli Eğitim Bakanlığı Hayat Boyu Öğrenme Genel Müdürlüğü ile Tarım ve Orman Bakanlığı Orman Genel Müdürlüğü arasında imzalanan protokol gereğince, Selendi Halk Eğitimi Merkezi Müdürlüğü ile Selendi İlçe Orman İşletme Şefliği işbirliğinde ağaç kesme ve boyama operatörlüğü kursu açıldı. Önce Çanşa Mahallesi'nde açılan 6 saat üzerinden devam eden toplamda 52 saat sürecek olan kursta yaklaşık 150 kişi 1 ay boyunca değişik yerlerde açılacak, kurslarda eğitimden geçirilecek. İlçe Orman İşletme Şefi Tolga Kıycı tarafından verilen eğitimlerde başarılı olan vatandaşlara belge verilecek. Selendi Orman İşletme Şefi Tolga Kıycı, bugüne kadar orman işlerinde çalıştırdıkları köylülerin iş sağlığı ve iş güvenliği yanında tekniğine uygun kesim ve üretim işlerini yaptırmaya çalıştıklarını belirterek, "Bundan sonra eğitim alan vatandaşlarımız bilinçli bir şekilde çalışacak. 2019 yılından sonra belgesi olmayan vatandaşlar orman işlerinde çalışmak için belge zorunlu hale gelecek. İş sağlığı ve iş güvenliği açısından bu eğitim önemliydi. Bundan sonra iş kazlarını önüne geçmek için eğitimlerimiz devam edecek. Eğitim çalışmak için belge zorunlu hale gelecek" dedi. ■ **İHA**

14.qxp_Layout 1 26.09.2018 18:59 Page 1

Hürışık 46.yıl MANİSANIN GÜR SESİ www.hurisikgazetesi.com 50 Kuruş

Başkan Çelik Dünya Şampiyonu Kerem'i ağırladı

Şehzadeler Belediye Başkanı Ömer Faruk Çelik, geçtiğimiz hafta Slovakya'da yapılan Dünya Güreş Şampiyonasında 60 kiloda Dünya Şampiyonu olan Manisalı sporcu Kerem Kamal' ı makamında ağırladı.

Şehzadeler Belediye Başkanı Ömer Faruk Çelik, Dünya Güreş Şampiyonasında, Dünya Şampiyonu olan Manisalı güreşçi Kerem Kamal ve babası Kazım Kamal'ı makamında misafir etti. Kerem'in elde ettiği başarı nedeni ile tüm Türkiye'nin büyük bir gurur yaşadığını ifade eden Başkan Çelik "Geçtiğimiz hafta Slovakya'da yapılan Dünya Güreş Şampiyonasında Dünya Şampiyonu olan Kerem Kamal kardeşimizi kutluyorum. Manisamızın gururu olan kardeşimiz Uluslararası arenada ülkemizi en iyi şekilde temsil ediyor. Bu vesile ile bu gün kendisini belediyemizde misafir ediyoruz. Kerem kardeşimizi, onu destekleyen ailesini ve yetişmesinde katkısı olan tüm hocalarını kutluyorum. Yolu ve bahtı her zaman açık olsun. Rakiplerini yendikten sonra Türk Bayrağını sırtına alarak salonda tur atması bizi izlerken son derece mutlu ediyor, gururlanıyoruz. Rabbim Kerem kardeşimizin başarılarını daim etsin" dedi.

"HEDEFİM 2020 OLİMPİYATLARI"

En büyük hedefinin 2020 Tokyo Olimpiyatları olduğunu ifade eden Dünya Şampiyonu Kerem Kamal "İki yıl üst üste Dünya Şampiyonu olmam, hem kendi adıma, hem Ülkemiz hem de Manisamız adına çok gurur verici. Rabbimin izni ile daha çok çalışarak daha nice şampiyonlukları Manisamıza ve Ülkemize kazandıracağım. Bu çalışma temposu ile devam ederek nasip olursa hedefim olan 2020 olimpiyatlarına gitmeyi hedefliyorum" dedi. ■ HABER MERKEZİ

SPORCULARDAN YUNUSEMRE'YE TEŞEKKÜR

Bursa'nın Kemalpaşa ilçesinde gerçekleştirilen "Suuçtu Tümbüldek Yol Koşusu" katılarak başarılı dereceler elde eden Manisa Bisiklet Derneği sporcuları Yunusemre Belediyesi Spor İşleri Müdürü Cengiz Şişmanlar ile bir araya gelerek sporculara verdiği destekten dolayı teşekkür etti.

Yunusemre Belediyespor'un destekleri ile Bursa'nın Kemalpaşa ilçesinde gerçekleştirilen "Suuçtu Tümbüldek Yol Koşusu" katılan sporcular başarılı dereceler elde etti. Manisa Bisiklet Derneği sporcularından Kudret Arabacı kendi yaş kategorisinde birinci, Utkuhan Baydar özel sporcularda birinci olurken; Renan Tanıl Uluğ ise yaş kategorisinde 3. oldu. Başarı sporcular Yunusemre Belediyesi Spor İşleri Müdürü Cengiz Şişmanlar'ı ziyaret ederek katkılarında dolayı kendisine Yunusemre Belediyespor Başkanı Arif Alkan'a ve Yunusemre Belediye Başkanı Dr. Mehmet Çerçi'ye teşekkür etti.

■ YUNUSEMRE BLD BASIN

BAŞARILI SPORCULARA ALTIN

Manisalı Aerobik cimnastik milli sporcularımız Ayşe Begüm Onbaşı ile Sezin Sürüm, Tunus'ta düzenlenen Comegym 3. Akdeniz Gençler Aerobik Cimnastik Şampiyonası'nda ödülle döndü. Başarılı sporcuları makamında ağırlayan Manisa Gençlik Spor İl Müdürü Yunus Öztürk, genç sporcuları tebrik ederek altınla ödüllendirdi.

Tunus'ta düzenlenen Comegym 3. Akdeniz Gençler Aerobik Cimnastik Şampiyonası'nda tek bayanlar kategorisinde altın madalya kazanan Manisa Büyükşehir Belediye Kulübü sporcusu Ayşe Begüm Onbaşı ile çiftler kategorisinde Emir Erışık ile birlikte gümüş madalya kazanan Manisa İl Gençlik Spor Kulübü sporcuları Sezin Sürüm Manisa Gençlik Spor İl Müdürlüğü önünde büyük coşkuyla karşılandılar. Törene Manisa Cimnastik İl Temsilcisi Gökben Aygün ve Şube Müdürleri katıldı. İl Müdürü Yunus Öztürk, başarılı sporcular Ayşe Begüm Onbaşı ve Sezgin Sürüm ile antrenörlerini tebrik ederek, genç sporcuları altınla ödüllendirdi. Törene katılamayan Emir Erışık'a da teşekkür eden Öztürk, başarılı sporcunun il dışında olması nedeniyle törene katılamadığını ifade etti.

SPORCULARIMIZLA GURUR DUYDUK

Art arda gelen başarıları sonuçlarla gururlandıklarını dile getiren Öztürk, "Manisa olarak son günlerde sporcularımızın elde ettiği başarılar göğsümüzü kabarttı. Sporcularımız, ülkemizi ve şehrimizi uluslararası alanda çok iyi temsil eti. Ülkemizin tanıtımı ve imajı açısından son derece önemli bir süreç yaşadık. Emeği geçen herkese çok teşekkür ederim" dedi.

Manisa İl Gençlik Spor Müdürlüğü tarafından çeşitli spor dallarında hayata geçirilen projelerin meyvelerini topladıklarını ifade eden Öztürk, "Bu altın çocukların başarıları tesadüf değil. Her başarı, her kazanılan madalya alın teri ve emeğin karşılığıdır. Bu bilinçle çocuklarımızı, gençlerimizi geleceğe hazırlıyoruz. Başarıların devamı gelecek. İl müdürlüğü olarak kapımız 24 saat çocuklarımıza, gençlerimize açıktır. Onlara her türlü desteği vermeye hazırız" diye konuştu.

■ ÖZCAN ÖZKAN

15 .qxp_Layout 1 26.09.2018 18:50 Page 1

Cihat Arslan: "Akhisarspor bıraktığımdan daha güçlü"

Akhisarspor'da Safet Susic'in ardından teknik direktörlük görevine getirilen Cihat Arslan, "Yuvama döndüğüm için çok mutluyum. Akhisarspor bıraktığımdan daha güçlü" dedi.

Spor Toto Süper Lig'de mücadele veren Akhisarspor'da yeni teknik direktör Cihat Arslan, yeşil-siyahlılarla Yılmaz Atabarut Tesisleri'nde çıktığı ilk antrenman öncesi basın mensupları ile buluşarak soruları yanıtladı. Arslan, Akhisarspor'dan ayrılalı 2 yıl 25 gün olduğunu ifade ederek, bir Galatasaray maçının ardından ayrıldığını ve yine bir Galatasaray maçının ardından takımından başına tekrar geçtiğini hatırlattı.

"YUVAMA DÖNDÜĞÜM İÇİN ÇOK MUTLUYUM"

İçinde Akhisarspor'dan hiç ayrılmamış gibi bir his olduğunu kaydeden Arslan, "İnsan kendini evinde gibi hissediyor. Çünkü alışık olduğumuz yer, geçmişte futbolcu olarak görev yaptım, teknik direktör olarak görev yaptım. Kendi insanım olarak gördüğüm yer sanki. Hiç ayrılmamış gibi psikolojik olarak insan öyle hissediyor. Tabii ki Safet hoca biz de Boşnak kökenli olduğumuz için Balkanlar'da en önemli futbol figürlerinden bir tanesi. Hocama da katkılarından dolayı teşekkür ederim. Cem hoca bayrağı devraldığında 2 maç oynandı. Ülkemiz çok doğru temsil edildi. Krasnodar maçında mücadele harikaydı, sonrasında Galatasaray maçı muhteşem bir galibiyet oldu. Orada Cem hocayı ve futbolcuları kutlamak gerekiyor. Bizim takıma katabileceklerimiz var, artık bunları planlıyoruz. Ben bıraktığımda bir Avrupa hayalimiz vardı, bir yola çıkmıştım. Bazı kesimler bunu yadırgamıştı. 'UEFA'da ilçe takımı olur mu?' demişlerdi. Ben gittikten sonra hayal gerçekleşti ama o hayal bana da nasip oldu. Baktığınızda

lig var, UEFA'da Türkiye temsiliyeti var. Sonrasında da oluşacak bir kupa var. Zorlu bir süreç, devamlı maçlarla geçiyor. Bizim gibi bütçe anlamında küçük takımlarda daha zor. Muhakkak ligde en önemli performansı göstermemiz gerekiyor, sonrasında da göğsümüzde ay-yıldız olduğu için, bu ülkeyi temsil ettiğimiz için, o ayrı bir misyon getiriyor bize. Bu iki kulvar bizim açımızdan çok değerli. Tabii ki kırılgan oyuncularımız var, kırılmış oyuncularımız var, tekrar toparlanması gereken şeyler var. Bunları ekip olarak toparlayıp en hazır hale geleceğiz. İki taraf açısından hayırlı olsun ama yuvama döndüğüm için çok mutluyum" diye konuştu.

"AKHİSARSPOR'A BİR BEDEL ÖDEYEREK GELDİM"

Adanaspor'da işlerin istedikleri gibi gitmediğini aktaran Arslan, "Adanaspor'da işler istediğimiz gibi gitmeyince Akhisarspor da hoca için birisiyle anlaşmadığında zaten benim istifam söz konusu oldu. Biz de bir bedel ödeyerek, Adanaspor'dan serbest kaldık, bunun bedeli oldu. Ben Akhisarspor'a bir bedel ödeyerek geldim. Başınız mahallede de sıkışsa sonuçta tanıdığınız yere gidersiniz. Futbolcuların hiçbiriyle telefonla konuşmadım. Sadece onlarla hatıralarımız canlanmıştır. Belki bu geçmişte birbirimizi doğru anlamamızdan dolayıdır. Demek ki biz geçmişte doğru işler yapmışız. Hüseyin Başkan çok tecrübeli bir başkan. Artık tehlikenin nereden gelip nereye gideceğini çok iyi biliyor. Önemli spor adamlarından bir tanesi" şeklinde konuştu.

Öte yandan Aytemiz Alanyaspor maçı hazırlıklarını sürdüren yeşil-siyahlılarda dinlendirilen Güral Vural ve sol dizinden sakatlanan Serginho antrenmana katılmadı.

■ İHA

2 VE 3.LİGDE 4.HAFTA HEYECANI YAŞANDI

2018-2019 sezonu TFF 2 ve 3.ligde hafta sonu oynanacak olan maçlar ile dördüncü hafta heyecanı yaşandı.

TFF 2.ligde Manisa Büyükşehir Belediyespor Kırmızı grupta deplasmanda Etimesgutspor ile karşılaştı. Yeşil beyazlılar 1-0 mağlup olarak bu sezon ilk mağlubiyetini aldı.

Beyaz grupta mücadele eden Manisaspor ise evinde Niğde Anadolu ile karşılaştı.2-0 öne geçen siyah beyazlılar santrası olmayan golle evinde e3-2 mağlup oldu ve galibiyet hasretini 4 maç çıkardı.

TFF 3.LİG 3.grupta mücadele eden Turgutluspor evinde Bayburt İ.Ö.İ. 1-1 beraber kaldı ve puanları paylaştı.

■ Muharrem KAZER

Manisaspor bşb spor

Turgutluspor

Manisaspor

EGE BÖLGESİ KARMASI SEÇMELERİ YAPILACAK

Manisa'daki futbol kulüplerinde 2005 doğumlu sporculardan Ege Bölgesi Karması için seçmeler yapılacak.

Seçmeler ile ilgili Manisa TÜFAD Başkanı Ôzer Şenoğlu tarafından yapılan açıklama şu şekilde:

"Her yıl Ege Bölgesi Karmaları Seçmeleri ASKF ile ortaklaşa yapılmaktadır.Bu sene de ilk seçmemizi 28 Eylül Cuma günü saat 14:30-17:00'de; İlimiz tüm futbol kulüplerindeki 2005 doğumlu futbolcuların ve kulüp antrenör ve yöneticilerinin katılımı ile yapacağız. Kulüp yetkilileri sporcularını Manisa Merkezdeki 8 Eylül Sentetik futbol sahasında, sporcular maç kıyafetiyle saat 14.00'da hazır bulunmalarını rica ederim"dedi.

■ Muharrem Kazer

SATRANÇTA USTALAŞIYORLAR

Mavi Bahçe Satranç Turnuvasında Dehali Satraççilar elde ettikleri dereceler ile gelecek için ümit verdi.

Açık Kategoride yarışan sporcularden Kerem Erten(10 Yaş) 3. oldu.İzmir Open Satranç turnuvasında elde ettiği başarıdan sonra , yükselişini sürdüren ve kendinden çok yüksek ratingli sporcularden puan almasını bilen

Yusuf Sinanoğlu ise (11 Yaş) 4. oldu.

Aynı turnuvada 14 yaş altında turnuvaya 21. Sırada başlayan Atakan Akkaya güzel bir sonuç ile 7. Sırada turnuvayı tamamladı.

10 Yaş altında ise gün geçtikçe iyiye giden Ömer Şarbak 2.olurken;

Yavuz Selim Kılınç 4. Oldu

16.qxp_Layout 1 26.09.2018 19:24 Page 1

deva tıp merkezi
DEVA TIP MERKEZİNDE
PSİKOTEKNİK
BELGESİ VERİLMEKTEDİR

MANİSA'NIN GÜR SESİ
Hür Işık
27 Eylül 2018 Perşembe

VALİ GÜVENÇER KADASTRO MÜDÜRÜ AKTÜRK'Ü KABUL ETTİ

Manisa Kadastro Müdürlüğüne atanan Mustafa Aktürk, Manisa Valisi Mustafa Hakan Güvençer'e nezaket ziyaretinde bulundu.

Denizli Kadastro Müdürlüğü görevini yürütürken Manisa Kadastro Müdürlüğüne atanan Mustafa Aktürk, Vali Mustafa Hakan Güvençer'in kendilerini kabulü nedeniyle teşekkür ederek dün itibariyle görevine başladığını, ilgili mevzuatlar kapsamında ve Vali Güvençer'in talimatları doğrultusunda Manisa'ya ve Manisalılara güzel hizmetler sunmak için her türlü gayreti göstereceklerini söyledi.

Vali Güvençer de Manisa Kadastro MüdürüMustafa Aktürk'e yeni görevinde başarılar diledi.

Müdür Aktürk'e Vali Güvençer'i ziyareti sırasında Kadastro Müdürlüğünde görevli Harita Mühendisi Koray Topuz eşlik etti.

ÖĞRENCİLERİMİZİN HUZURU İÇİN ÇALIŞIYORUZ

Muharrem ayı dolaysıyla Kredi ve Yurtlar Kurumu Manisa Kız Yurdu Müdürlüğü aşure dağıttı. AK Parti Manisa Milletvekili Semra Kaplan Kıvırcık da öğrencilere aşure dağıtarak," Sizin buradaki huzur, Manisa'ya olan aidiyetiniz bizler için gurur kaynağı. Geleceğimizin teminatı olan gençler için çalışıyoruz" diye konuştu.

Yurt bahçesinde düzenlenen aşure dağıtımına AK Parti Manisa Milletvekili Semra Kaplan Kıvırcık, Kredi ve Yurtlar Kurumu Manisa İl Müdürü Semih Coşkun, İl Müftü Yardımcısı Sevinç Tepekaya, Türkiye Harp Malûlü Gaziler Şehit Dul ve Yetimleri Derneği Manisa Şubesi Başkanı Ümit Taydaş ve yönetim kurulu üyeleri, MCBÜ Fen Edebiyat Fakültesi Dekan Yardımcısı Doç. Dr. Kamil Şirin katıldı. Hatuniye Camii İmam Hatibi Hayrettin Çoban'ın okuduğu duanın ardından protokol üyeleri öğrencilere aşure ikramında bulundu.

KYK Manisa Yurt Müdürü Mehtap Şirin, böyle önemli bir günde bir arada olmaktan dolayı çok mutlu olduklarını ifade ederek, "Muharrem ayı bizim için önemlidir. Muharrem ayı bolluk, bereket ve birleştiricidir. Katılan herkese teşekkür ediyorum" dedi.

AK Parti Manisa Milletvekili Semra Kaplan Kıvırcık, yurtların öğrencilerinin ikinci vatanındaki evi olduğunu belirtti. Kıvırcık, "Sizin buradaki huzur, Manisa'ya olan aidiyetiniz bizler için gurur kaynağı. Geleceğimizin teminatı olan gençler için çalışıyoruz" diye konuştu. Kıvırcık, Kredi ve Yurtlar Kurumu Manisa İl Müdürü Semih Coşkun'u ziyaret ederek yurtların son durumu hakkında bilgi aldı. ■ ÖZCAN ÖZKAN

AYAKKABICILAR AŞURE DAĞITTI

Manisa Ayakkabıcılar Esnaf Odası üyeleri Ayakkabıcılar Sitesi'nde aşure dağıttı. Ayakkabıcı esnafı Muharrem ayı nedeniyle site içinde hayır etkinliği düzenledi. Yapılan etkinliğe Büyükşehir Belediye Meclisi MHP Grup Başkanvekili Mehmet Güzgülü, oda başkanları ve ayakkabıcı esnafı katıldı. Ayakkabıcılar Odası Başkanı Ahmet Akçın, Muharrem ayının birlik ve beraberlik ayı olduğuna dikkat çekerek, site esnafı olarak aralarındaki dayanışmayı pekiştirdiklerini ifade etti. Site çalışanlarına ve davetlilere aşure dağıtıldı. ■ AZİZE MERAL