12-1.Layout 1 10.10.2018 19:48 Page 2

Manisaspor'da Uğur sevinci

TFF 2'nci Lig'e düştükten sonra Beyaz Grup'ta altyapı ağırlıklı kadrosuyla çıktığı 6 maçı da kaybeden, borçları yüzünden aldığı 9 puan silme cezasıyla şimdiden küme düşmenin en ciddi adayı haline gelen Manisaspor, Uğur'un sakatlığının ciddi olmamasıyla az da olsa teselli buldu.

BÜYÜKŞEHİR'İN DEV ADAMLARI PARKEYE İNİYOR

TÜRKİYE Erkekler Basketbol Ligi'nin yeni takımı Manisa Büyükşehir Belediyespor, 13 Ekim Cumartesi günü saat 17.00'de ilk maçında Atatürk Spor Salonunda Yalova Grup Belediyespor'u konuk edecek. Baş antrenörü Ceyhun Cebadak yönetiminde hazırlıklarında sona doğru gelen Manisa Büyükşehir Belediyespor'un dev adamları, Cumartesi günü oynanacak olan ligin ilk haftasında Manisalı basketbol severlerden büyük destek bekliyor.

BAYRAKTAR, "BENİM GOL ATMAM ÖNEMLİ DEĞİL, TAKIMIN KAZANMASI ÖNEMLİ"

sezon attığı 5 asistle golcü a çıkan Manisa Büyükşehir Belediyespor'un kaptanı Ufukspor takımına yine mış, golcü kimliğini bir kez daha göstermişti. Önemli olan takımın kazanması diyen Ufukhan Bayraktar, "Benim gol atmam önemli değil. Önemli olan takımın kazanması. Geçtiğimiz sezon lige kötü başladık ancak daha sonra yakaladığımız muhteşem bir galibiyetler serisi vardı. İnşallah bu senede aynı havayı yakalayacağız" dedi.

SAYFA 12

Manisa'da güne BAKIŞ
GÜNLÜK-SİYASİ-AKTÜEL GAZETE
www.manisagunebakis.com
11 EKİM 2018 PERŞEMBE YIL:8 SAYI:2532 FİYATI:50 KURUŞ

ERGÜN MANİSA'YA HAYAT VERİYOR

Manisa Büyükşehir Belediye Başkanı Cengiz Ergün, MASKİ Genel Müdürlüğü'nde bir toplantı gerçekleştirerek, il genelindeki hizmet ve yatırımları değerlendirdi. Başkan Ergün, atıksu arıtma tesislerinden altyapı inşasına ve dere ıslahlarına kadar birçok projeye hayat verdiklerini ifade ederek, "Kurulduğunda masa ve sandalyesi dahi olmayan bir kurumdan, bugün geldiğimiz noktayı düşündüğümüzde gerçekten de göğsümüz kabarıyor" dedi.

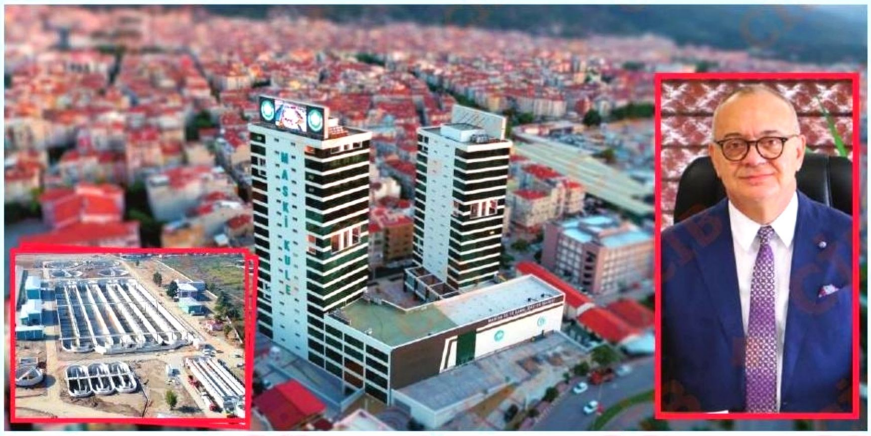

"GELDİĞİMİZ NOKTA GÖĞSÜMÜZÜ KABARTIYOR"

YÜRÜTÜLEN çalışmalardan gurur duyduklarını söyleyen Ergün, "MASKİ Genel Müdürümüz Yaşar Coşkun başta olmak üzere genel müdür yardımcılarımıza, daire başkanlarımıza ve tüm çalışanlarımıza teşekkür etmek isterim. Manisalılara hak ettikleri hizmetleri ulaştırmak adına var gücümüzle el birliğiyle çalışıyoruz. Kurulduğunda masa ve sandalyesi dahi olmayan bir kurumdan, bugün geldiğimiz noktayı düşündüğümüzde gerçekten de göğsümüz kabarıyor." dedi.

"3 BİN KİLOMETRELİK ALTYAPI YATIRIMI YAPTIK"

MANİSA Büyükşehir Belediye Başkanı Cengiz Ergün, "MASKİ Genel Müdürlüğümüz bünyesinde Manisamızın 17 ilçesinde şimdiye kadar 3 bin 106 kilometrelik altyapı yatırımı gerçekleştirdik. MASKİ'nin dağ bayır, gece gündüz demeden inşa ettiği içme suyu, kanalizasyon ve yağmursuyu hatları ile içme suyu depolarının bakım onarımı gibi olmazsa olmaz yatırımlarla vatandaşlarımız yıllardır hasretini çektikleri hizmetlere kavuştular." dedi. S6

Dev yatırımda sona doğru

MANISA Büyükşehir Belediyesi tarafından ölümlü ve maddi hasarlı kazaların son bulması amacıyla hayata geçirilen Köprülü Kavşak ve Yol Uygulama Projesi Alaşehir etabında da sona yaklaşıldı. Kavşağın battı çıktı kısmında asfaltlama çalışmaları başladı. Asfalt çalışmalarının ardından kavşak projesinin battı çıktı kısmının trafiğe açılacağı ve Alaşehir halkının can kayıplarının yaşandığı o günleri geride bırakacağı belirtildi. S4

Ata'nın Manisa'ya gelişi kutlandı

GAZİ Mustafa Kemal Atatürk'ün Manisa'ya gelişinin 93'ncü yıl dönümü etkinlikleri kapsamında Manisa'da tören düzenlendi. Manisa Tren Garında düzenlenen temsili karşılamanın ardından tören Cumhuriyet Meydanı'ndan devam etti. S4

Türk Alman ticareti masaya yatırıldı

MTSO, Türk-Alman Ticaret ve Sanayi Odası Genel Sekreteri Okan Özoğlu'nun sunumuyla Türkiye ile Almanya arasındaki etkileşimi artıran ve kolaylaştıran bir köprü görevini üstlenen Türk-Alman Ticaret ve Sanayi Odası'nın yürütmüş olduğu çalışmalar ile sağlamış olduğu hizmetler hakkında bilgilendirme toplantısı düzenlendi. S5

Engeller Büyükşehirle aşılıyor

ENGELLİ vatandaşların sosyal hayata katılımını kolaylaştırmak için çalışmalarını sürdüren Manisa Büyükşehir Belediyesi, şehir merkezindeki iki vatandaşımızın daha yüzünü güldürdü. Eşref Korala isimli vatandaşımıza akülü tekerlekli sandalye desteğinde bulunulurken; geçirdiği rahatsızlık sonucu 3 yıldır yatağa bağlı olarak yaşayan Latif Çetin'e de hasta yatağı armağan edildi. Ziyaretlerden sonra ortaya çıkan en güzel görüntü ise yüzlerdeki tebessüm oldu. S6

Öğrencilerden teröre lanet

MANİSA Celal Bayar Üniversitesi Sarıgöl Meslek Yüksek Okulu öğrencileri düzenledikleri basın açıklamasıyla teröre lanet etti. Öğrenciler ellerinde tarihteki 16 Türk devletinin bayrağı ile saygı duruşunda bulunup İstiklal Marşı okudu. S6

CHP'li Özel, MCBÜ'yü mecliste taşıdı

CHP Grup Başkanvekili Özgür Özel, Sayıştay'ın Manisa Celal Bayar Üniversitesi raporunda yer alan tespitleri TBMM gündemine taşıdı. Özel, Sayıştay'ın üniversitenin Yabancı Uyruklu Öğrenci Sınavı ile Özel Yetenek Hazırlık Kursu'ndan elde ettiği gelirlerin mevzuata aykırı olduğunu ve üniversite hastanesinin zararının giderek kötüye gittiği tespitinde bulunduğunu açıkladı. S5

Mecliste yeni komisyonlar kurulsun

TBMM İç tüzüğünde değişiklik teklifi TBMM'de kabul edildi. Görüşmelerde MHP adına söz alan Grup Başkanvekili Erkan Akçay mecliste yeni komisyonlar kurulmasını istedi. Akçay konuşmasında kesin hesap, çocuk hakları ve yerel yönetim komisyonlarının kurulmasını önerdi.

Kuyuya düşen yaşlı adam hayatını kaybetti

MANİSA'NIN Gördes ilçesinde tarlasında koyunlarını otlatan Arif D. bir anlık dikkatsizlik sonucu Tarlada bulunan kuyuya düşerek hayatını kaybetti. S3

Özel hareketli huzur operasyonu

TURGUTLU'DA Özel Harekat, Çevik Kuvvet, Terörler Mücadele, Kaçakçılık ve Narkotik Şube Müdürlüğüne bağlı 180 polisin katılımıyla "huzur operasyonu" gerçekleştirildi.

Selde zarar gören dereler yenileniyor

MASKİ Genel Müdürlüğü, Selendi ilçe merkezinde yaşanan sel baskınında Kurtuluş Mahallesi'ndeki derede yıkılan istinat duvarının bakım onarım çalışmasına başladı. İmalatı devam eden 30 metrelik istinat duvarı ile su taşkın sorunu ortadan kaldıracak.

Milletvekili Özkan'ın acı günü

AK Parti Manisa Milletvekili Mehmet Ali Özkan'ın dayısı Halil Çavuşoğlu hayatını kaybetti. İstanbul'da vefat eden Halil Çavuşoğlu'nun cenazesi Soma'da toprağa verildi.

Koç Ateş + Öncü (21 Mart- 20 Nisan)

Kendinize olan güveniniz yükselecek ve dikkatinizi isteklerinize odaklayacaksınız. Bugün karşılaştığınız kişiler yaratıcılığınızı uyandıracak ve yeni atılımlarda bulunmak için kuvvetli arzular duyacaksınız. Üstelik şimdiye kadar ilgilenmediğiniz konular dikkatinizi çekecek ve olaylara çok başka açılardan bakacaksınız. Sürprizler heyecan verici olabilir ve kendinizin farklı yönlerini keşfedebilirsiniz. Birden bire başlayan aşklar ve farklı maceralar yaşamak isteyebilirsiniz.

Boğa Toprak + Sabit (21 Nisan – 20 Mayıs)

Bugün kendinizi daha iyi hissedeceksiniz. Radikal değişiklikler yapmak istiyorsunuz ve köklü değişiklikler yapmanız sizin fazla zor olmayacak. Fakat kafanızı karıştıran konulardan uzaklaşmanız gerekiyor. Yakınlarınız, çocuklar, eviniz ve aile bireyleri ile ilgili meydana gelen olaylar dikkatinizi dağıtabilir ve karar vermenizi zorlaştırabilir. Akliniz yerine sezgilerinize güvenerek davranırsanız, daha başarılı olacaksınız. Bugün eski arkadaşlarınız ile karşılaşabilirsiniz ve potansiyel gücünüzün farkına varabilirsiniz.

İkizler Hava + Değişken (21 Mayıs – 21 Haziran)

Hareketli bir gün geçireceksiniz ve ilginç kişiler ile karşılaşacaksınız. Kendinizi daha özgür ve yaratıcı hissedebilirsiniz. Sürprizler sizi heyecanlandıracak ve girişimde bulunmak için farklı yöntemleri araştıracaksınız. Gelişmeler sizin beklediğinizden daha farklı yönde olabilir. Ancak meydana gelen değişikliklere uyum sağlamanız kolay olacak. Hareket ve aktivite gerektiren işler ile ilgilenebilirsiniz. Dışarda olmak keyfinizi yerine getiriyor. Bu arada anneniz ile ilgili duygularınız derinleşebilir. Ancak bu haliniz uzun sürmeyecek.

Yengeç Su + Öncü (22 Haziran – 22 Temmuz)

İletişim araçları ve organizasyonlar ile ilgili yenilikler ilginizi çekecek. Bu arada meydana gelen olaylar fikirlerinizin değişmesine yardımcı olacak. Ancak güç mücadelesi yapmaktan kaçınmalısınız. Ani değişikliklerden ve karşılaştığınız güçlü kişilerden rahatsız olabilirsiniz. Fakat mantıklı ve sabırlı davranmayı başaracaksınız. Böylece sorunlar ile başa çıkabilirsiniz. Çok büyük organizasyonların içinde yer alabilirsiniz ve saygın çevrelerin davetinden keyif alabilirsiniz. Önemsediğiniz kişilerin ve patronlarınızın desteğini alacaksınız. Ayrıca saygı duyduğunuz kişilerin desteği ile bakış açınızı değiştirebilirsiniz.

Aslan Ateş + Sabit (23 Temmuz – 23 Ağustos)

Kendinize olan güveniniz yükselecek ve dikkatinizi isteklerinize odaklayacaksınız. Bugün karşılaştığınız kişiler yaratıcılığınızı uyandıracak ve yeni atılımlarda bulunmak için kuvvetli arzular duyacaksınız. Üstelik şimdiye kadar ilgilenmediğiniz konular dikkatinizi çekecek ve olaylara çok başka açılardan bakacaksınız. Sürprizler heyecan verici olabilir ve kendinizin farklı yönlerini keşfedebilirsiniz. Birden bire başlayan aşklar ve farklı maceralar yaşamak isteyebilirsiniz. Bu arada güç mücadelesi yapmaktan kaçınmalısınız.

Başak Toprak + Değişken (24 Ağustos – 23 Eylül)

Kararlı ve dikkatli olduğunuz halde sevdiklerinizin davranışlarından etkilenebilirsiniz ve dikkatiniz dağılabilir. Kendinizi duygulara kaptırmayın ve aklınız ile hareket edin. Davranışlarınız ile isteklerinizi anlatmak yerine konuşarak anlatbrsanız, daha başarılı olacaksınız. Çünkü davranışlarınız yanlış anlaşılabilir. Dikkatinizi yapmak istediğiniz projelere odaklayabilirsiniz ve böylece karamsar duygularınız dağılabilir.Â Sevdiğinize karşı daha ilgili davranmanız gereken bir dönem. Arkadaşlarınız veya projeleriniz ile ilgilenirken sevdiğinizi ihmal edebilirsiniz ve onun sizi anlamadığını düşünebilirsiniz.

Terazi Hava + Öncü (24 Eylül – 23 Ekim)

Sabahın erken saatlerinde uyanabilirsiniz ve içinde bulunduğunuz durumu gözden geçirebilirsiniz. Aynı zamanda evrensel konular ve güçlü kişiler ile ilgili duygularınız değişebilir. Olayların zorlayıcı etkisi ile siz de yaşantınızda bazı değişiklikler yapmayı isteyebilirsiniz ancak isteklerinizi gerçekleştirmek için zorlayıcı bir tavır içinde bulunmaktan kaçınmalısınız. Günün ilerleyen saatlerinde kendinizi daha rahat ve keyifli hissedeceksiniz. Olaylara bakış açınızı değiştirecek kişiler ile karşılaşabilirsiniz ve içinde bulunduğunuz durumu sorgulayabilirsiniz.

Akrep Su + Sabit (24 Ekim – 22 Kasım)

Programınız her zaman olduğundan daha yoğun olabilir ve dikkatinizi dağıtacak kişiler ve olaylar ile karşılaşabilirsiniz. Fakat sabırlı ve kararlı davranmayı başaracaksınız. Büyüklerinizin davranışlarından etkilenebilirsiniz ve bazı durumlar karşısında itiraz edebilirsiniz. Fakat geleceğe yönelik beklentilerinizin yükseldiği bir dönemdesiniz ve özellikle kariyer veya statü peşinde olanlar sabırlı davranacaklar. Şimdi bazı zorluklara göğüs germeniz gerekebilir fakat sonrasında ödülünüz büyük olacak.

Yay Ateş + Değişken (23 Kasım – 21 Aralık)

Güne heyecanlı ve keyifli başlayacaksınız. Sabahın erken saatlerinde yaratıcı fikirler ile uyanabilirsiniz ve yenilikler yapmak için teknolojiyi ve gelişmeleri takip edebilirsiniz. Ayrıca yaratıcı kişilerin hayatı ve yaptıkları ile ilgilenebilirsiniz. İlginç buluşlar dikkatinizi çekecek ve sizi heyecanlandıracak. Girişimde bulunmak için kuvvetli arzular duyabilirsiniz ve hemen harekete geçebilirsiniz. Bugün yolculuk yapabilir veya keşif gezilerine çıkabilirsiniz. Hareket halinde olmak ve kendinizi özgür hissedeceğiniz ortamlarda bulunmak keyfinizi yerine getirecek.

Oğlak Toprak + Öncü (22 Aralık – 20 Ocak)

Önem verdiğiniz bir konu ile yakından ilgilenip gerekli çalışmaları yapacaksınız. Disiplinli ve kararlı tavrınız ile çevrenizi etkileyebilir, fikirlerinizi kabul ettirebilirsiniz. Sabahın erken saatlerinde karşınıza çıkan sürprizler ve marjinal kişiler sizi rahatsız edebilir fakat aklınız ile hareket edeceksiniz ve sabırlı davranacaksınız. Böylece çevrenizde istediğiniz etkiyi yaratabilirsiniz ve değiştirici olabilirsiniz. Hem çevrenizi, hem de kendinizi yenilemeyi başaracaksınız. Bu arada kendinizi çok fazla zorlamayın ve sorunları büyütmekten kaçının.

Kova Burcu + değişim (21 Ocak - 18 Şubat)

Güne istekli başlayacaksınız ve duygularınız yüksek olacak. Sürpriz teklifler ile karşılaşabilirsiniz ve kafanız karışabilir. Fakat aynı zamanda kendinizi iyi hissedeceksiniz. Bugün tekliflerin yanı sıra beklemediğiniz kişilerin iltifatları da şaşırtıcı olacak ve kendinize olan güveninizi artacak. Ancak sözlerinize özen gösterin ve aklınızdan geçenleri söylemeden önce bir kez daha düşünün. Aklınız yerine duygularınız ile davranırsanız hem karşı cinsi, hem de çevrenizi etkileyeceksiniz. Dedikodulardan uzak durmanız gerekiyor.

Balık Su + Değişken (20 Şubat – 20 Mart)

Bugün dikkatinizi farklı konulara odaklayabilirsiniz. Büyük organizasyonlar, farklı çevreler ve saygın ortamlarda bulunmak sizi heyecanlandıracak. Duygularınızı denetleyin ve aklınız ile hareket edin. Sevdiklerinizin davranışlarından etkilenebilirsiniz ve karamsarlık içine girebilirsiniz. Fakat bu haliniz uzun sürmeyecek. Çünkü yapmanız gereken pratik işlere odaklanacaksınız ve projelerinizi gerçekleştirmek için gayret göstereceksiniz. Bugün uzaklarda yaşayan arkadaşlarınız ile haberleşebilirsiniz veya yolculuk yapabilirsiniz.

MCBÜ'de öğrenci kulüpleri toplandı

Manisa Celal Bayar Üniversitesi öğrenci toplulukları ve kulüplerinin, yeni eğitim-öğretim dönemine hazırlık toplantısı düzenlendi.

8 EKIM 2018 tarihinde MCBÜ Rektörlük Seminer Salonunda gerçekleştirilen toplantıya MCBÜ Rektör Yardımcısı Prof. Dr. Birol Kovancılar, MCBÜ İşletme Fakültesi Dekanı ve MCBÜ Kalite Koordinatörü Prof. Dr. Ramazan Gökbunar, MCBÜ Uluslararası İlişkiler Koordinatörü Dr. Öğr. Üyesi Sühal Şemşit, Sağlık Kültür ve Spor Daire Başkanı Ayhan Bilir, Bilgi İşlem Daire Başkanlığı, Öğrenci İşleri Daire Başkanlığı ve Uluslararası İlişkiler Koordinatörlüğü idarecileri ile topluluk ve kulüp başkanları katıldı. Rektör Yardımcısı Prof. Dr. Birol Kovancılar, katılımcılara halen mevcut olan 29 topluluk ve 45 kulübün ortak paydaşlarda birleşerek etkinliklerini gerçekleştirmelerini, bu etkinlikleri amaçları doğrultusunda artırmalarını söyledi. Rektör Prof. Dr. A. Kemal Çelebi'nin, öğrenci topluluklarına ve kulüplere çok önem verdiğini, üniversite yönetimi olarak topluluk ve kulüplerin faaliyetlerini mevzuat ve bütçe olanakları doğrultusunda desteklediklerini belirtti. Prof. Dr. Ramazan Gökbunar, "Kalite ve Akreditasyon Süreçlerinde Öğrenciler" konulu sunumu gerçekleştirdi. Uluslararası İlişkiler Koordinatörü Dr. Öğr. Üyesi Sühal Şemşit ve Sağlık Kültür ve Spor Daire Başkanı Ayhan Bilir de birimlerinin faaliyetleri hakkında bilgi verdi. Toplantı; topluluk ve kulüp başkanlarının taleplerini, görüş ve önerilerini iletmeleri ile sona erdi. Haber Merkezi

Öğrencilere bilim ve teknoloji sınıfı

Alaşehir Üzüm Festivali kutlamaları sırasında çöp toplayarak dikkatleri çeken 5. sınıf öğrencisi Kübra Çoban'ın okuluna hayırsever bir işadamı tarafından Bilim ve Teknoloji sınıfı yapıldı.

MANISA'NIN Alaşehir ilçesinde geçtiğimiz Eylül ayında gerçekleştirilen 1. Uluslararası Kültür, Sanat ve Üzüm Festivali kutlamaları sırasında yerdeki çöpleri toplayarak çöp kutusuna atan Alaşehir Ortaokulu 5. sınıf öğrencisi Kübra Çoban dikkatleri üzerine çekti. Çöpleri topladığı sırada Kübra'yı gören hayırsever işadamı Sezgin Baran Korkmaz okula Bilim ve Teknoloji Sınıfı yapma sözü verdi. Hayırsever işadamı Korkmaz tarafından Alaşehir Ortaokuluna Kübra'nın adı verilen Bilim ve Teknoloji sınıfı açıldı. Sınıfın açılışı Alaşehir Belediye Başkanı Ali Uçak tarafından gerçekleştirildi. Kübra'nın davranışının örnek olduğunu söyleyen Alaşehir Belediye Başkanı Ali Uçak, "Kübra'nın bu güzel davranışı ile Alaşehir'in adını tüm Türkiye, hatta dünyaya duyurdu. Kızımızı kutluyorum, Sezgin Baran Korkmaz'a da teşekkür ediyorum. Bizler sadece bir vesileyiz. Sezgin Baran Korkmaz, Kübra kızımızı çöp toplarken görüp duygulanıyor ve onun okuduğu okula böyle güzel sınıf kazandırmak istiyor. Hem kendisini ödüllendirmek istiyor, hem bütün çocuklarımıza örnek olmak açısından da bir yol göstermiş oluyor. Asla ve asla yerlere çöp atmayacağız. Gördüğümüz çöpü de alıp çöp kutusuna atacağız" dedi. Hayırsever işadamı Korkmaz tarafından açılan sınıfta bilgisayarlar ve bilgisayar masaları kurulurken, okulun diğer eksikleri de giderildi. İHA

KENT REHBERİ

ACİL TELEFONLAR

Acil Servis	112
Polis İmdat	155
Jandarma	156
Orman Yangını	177
Elektirik Arıza	186
Yangın	110
Su Arıza	185
Cenaze Hizmetleri	188
Doğalgaz Acil	187
Zabıta	153
Telefon Arıza	121

SAĞLIK MERKEZLERİ

Celal Bayar Hastanesi	237 34 52
Moris Şinasi Çocuk Hastanesi	232 31 33
Manisa Devlet Hastanesi	238 52 33
Doğum ve Çocuk Bakım Evi	231 46 11
Merkez Efendi Hastanesi	232 74 74
Sinir Hastalıkları Hastanesi	231 46 24
Ağız ve Diş Sağlığı merkezi	232 17 10
Özel Sekiz Eylül Hastanesi	238 88 23
Grand Medikal Hastanesi	236 27 28
Cevahir Tıp Merkezi	232 43 73
Deva Tıp Merkezi	237 57 43
Ege Diyaliz Merkezi	239 11 66
Gediz Tıp Merkezi	234 98 03

KAMU KURUMLARI

Belediye	231 45 80
CBU Rektörlük	201 10 00
CBU Tıp Fakültesi	233 19 20
Manisa Valiliği	231 02 73
Tugay Komutanlığı	231 46 33
Cumhuriyet Başsavcılığı	236 33 20
Emniyet Müdürlüğü	233 26 26
Defterdarlık	231 46 43
Milli Eğitim Müdürlüğü	231 46 08
İl Kültür ve Turizm Müdürlüğü	231 25 41
İl Gençlik ve Spor Müdürlüğü	231 46 10

ULAŞIM

Gar Müdürlüğü	231 16 96
Manisa Seyahat	231 03 70
Otogar	231 15 04
Tren Garı	234 19 15
T.H.Y (Yoltur)	238 66 49

Manisa'da güne BAKIŞ
GÜNLÜK-SİYASİ-AKTÜEL GAZETE

€ ALIŞ : 7.0000 SATIŞ : 7.0100
$ ALIŞ : 6.0850 SATIŞ: 6.0900
ALIŞ : 235.14 SATIŞ :235.46

MANİSA TİCARET BORSASI
ÜZÜM
EN AZ : 8,60 TL
EN ÇOK: 8,30 TL

MANİSA EZAN SAATLERİ
İmsak 05:40
Güneş 07:02
Öğle 13:06
İkindi 16:21
Akşam.....18:57
Yatsı 20:13

11 EKİM 2018 PERŞEMBE

Özel harekatli huzur operasyonu

Turgutlu'da Özel Harekat, Çevik Kuvvet, Terörler Mücadele, Kaçakçılık ve Narkotik Şube Müdürlüğüne bağlı 180 polisin katılımıyla "huzur operasyonu" gerçekleştirildi.

MANISA'NIN Turgutlu ilçesinde uygulama kapsamında 24 iş yeri, metruk binalar, parklar ve okul bahçeleri kontrol edildi. Ayrıca trafik denetiminde ise 146 araç incelendi. Uygulamada, 1215 kişinin sorgulaması yapılarak, hırsızlık, silahlı tehdit, yaralama ve basit yaralama suçlarından aranması olan 5 kişi yakalandı. Trafik uygulamasında bir otomobilde yapılan aramada 1 adet Browning marka tabanca ve 2 adet şarjör bulundu. Öte yandan 8 motosiklet trafikten men edilirken, 2 çalıntı motosiklet ele geçirildi. Uygulamada, 36 araç sürücüsüne toplam 25 bin 741 lira para cezası kesildi. İHA

Selde zarar gören dereler yenileniyor

MASKİ Genel Müdürlüğü, Selendi ilçe merkezinde yaşanan sel baskınında Kurtuluş Mahallesi'ndeki derede yıkılan istinat duvarının bakım onarım çalışmasına başladı. İmalatı devam eden 30 metrelik istinat duvarı ile su taşkın sorunu ortadan kaldıracak.

MANISA Su ve Kanalizasyon İdaresi (MASKİ) Genel Müdürlüğü, Selendi'de yaşanan doğal afetin yaralarını sarmak ve tekrar bir felaketin yaşanmaması adına ilçedeki dereler de temizlik ve ıslah çalışmalarına devam ediyor. Bu kapsamda Çevre Koruma ve Kontrol Dairesi Başkanlığı, Selendi'nin merkez mahallesi olan Kurtuluş Mahallesi'ndeki su taşkını yaşanan derede istinat duvarı ve 500 metre uzunluğunda temizlik çalışmasına başladı. İstinat duvarının imalatının ve temizlik çalışmasının yapıldığı noktada teknik personel incelemelerde bulundu. Çalışmalar tamamlandığında ilçe merkezinde dereler daha sağlıklı hale gelmiş olacak. "DEREMİZ ESKİSİNDEN DAHA GÜVENLİ HALE GETİRİLİYOR" Selendi ilçe merkezinde su taşkınlarını engellemek için inşa edilen istinat duvarının bulunduğu bölgede ikamet eden Fikret Eroğlu adlı mahalle sakini "İlçemizde yaşanan sel felaketinde evimizin önündeki derenin duvarı yıkılmıştı. Yıkılan duvar su taşkınına neden oldu. MASKİ sağ olsun deremizde tekrar bakım onarım ve temizlik çalışmasına başladı. İstinat duvarımız yapılıyor. Deremiz daha güvenli hale getiriliyor. Manisa Büyükşehir Belediye Başkanımız Cengiz Ergün ve MASKİ Genel Müdürümüz Yaşar Coşkun'a sorunumuzu gidermek için başlattıkları çalışmadan dolayı teşekkür ederim" dedi. HABER MERKEZİ

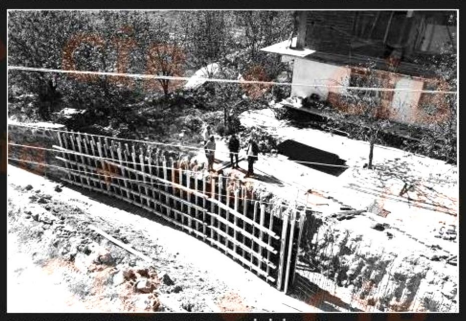

Pazar yerinde sıkı denetim

Saruhanlı Belediye Başkanı Dr. Hüseyin Yaralı, Cumhurbaşkanı Recep Tayyip Erdoğan'ın çağrısı üzerine, İlçedeki pazaryerini bizzat gezerek, döviz kurlarındaki hareketlilik bahanesiyle bazı ürünlerin fiyatlarında artış yapılarak "haksız kazanç" elde edilmesini engellemek amacıyla denetim gerçekleştirdi.

MANISA Meyve-Sebze ve Umum Pazarcılar Esnaf Odası Başkanı Halim Şener ve Belediye Zabıta ekipleri ile birlikte pazaryerine giden Başkan Yaralı, fiyat etiketlerini inceledi. Başkan Yaralı, incelemelerinin ardından gazetecilere yaptığı açıklamada, pazaryerinde genel anlamda kayda değer bir sıkıntıyla karşılaşmadıklarını ifade ederek şöyle konuştu; "Dolar kurunun yükselmesinden dolayı son dönemlerde fiyat politikalarında bazı sıkıntılar oluştu. Bunun yanında fırsatçılar ortaya çıktı. Ancak bugün bizim yaptığımız denetimlerde esnaflarımızın makul ölçülerde fiyatlandırma yaptıklarını gördük. Bizler, vatandaş, esnaf, devlet ve millet olarak bir bütün olursak ve herkes hakkı olanı alırsa bu tür sıkıntıları çok kolay aşarız diye düşünüyorum. Ülkemize karşı ekonomik hamleler ve operasyonlar düzenleniyor. Bu sıkıntıların içinden inşallah başarıyla çıkacağımıza inanıyorum. Çünkü başımızda bu konulara karşı net olarak tavrını koyan dirayetli ve dik duruşlu bir Cumhurbaşkanımız var. Biz kendisinin talimatları doğrultusunda pazara çıktık ve denetimlerde bulunduk." Başkan Yaralı, böyle günlerde herkesin milli bir duruş sergilemesi gerektiğini de sözlerine ekleyerek, "Bazı esnaflarımız dolara ve ekonomik yaptırımlara inat, fiyatlarda indirim uyguladığını ifade etti. İşte bizim yapmamız gereken budur. Hazine ve Maliye Bakanlığımız da enflasyonla topyekun mücadele programını açıkladı. HABER MERKEZİ

Milletvekili Özkan'ın acı günü

AK Parti Manisa Milletvekili Mehmet Ali Özkan'ın dayısı Halil Çavuşoğlu hayatını kaybetti. İstanbul'da vefat eden Halil Çavuşoğlu'nun cenazesi Soma'da toprağa verildi.

AK PARTI Manisa Milletvekili Mehmet Ali Özkan'ın İstanbul'da yaşayan dayısı Halil Çavuşoğlu geçirdiği kalp krizi sonucu hayatını kaybetti. Çavuşoğlu'nun ölümü dost ve yakınları ile Somalıları da üzdü. Çavuşoğlu'nun cenazesi Soma Parkaltı Camiinde kılınan cenaze namazının ardından Darkale Mahalle mezarlığında toprağa verildi. Cenaze namazına Soma protokolü, sivil toplum örgütleri, parti başkan ve yöneticileri, kamu kurum ve kuruluş amirleri ile vatandaşlar katıldı. İHA

Kuyuya düşen yaşlı adam hayatını kaybetti

Manisa'nın Gördes ilçesinde tarlasında koyunlarını otlatan Arif D. bir anlık dikkatsizlik sonucu Tarlada bulunan kuyuya düşerek hayatını kaybetti.

OLAY, Manisa'nın Gördes ilçesine bağlı Balıklı Mahallesi'nde meydana geldi. Edinilen bilgiye göre mahalleye yakın bir bölgede koyunlarını otlatan Arif D. (65), bir anlık dikkatsizlik sonucu tarlasındaki kuyuya düştü. Düştüğü kuyudan bir süre yardım isteyen Arif D.'nin sesini duyan komşuları durumu 112 acil servis ekiplerine haber verdi. Olay yerine gelen Manisa Büyükşehir Belediyesine bağlı itfaiye ekipleri Arif D. düştüğü kuyudan çıkardı. Sağlık ekiplerinin olay yerinde yaptığı ilk müdahalenin ardından Demir Manisa Gördes Devlet Hastanesine kaldırıldı. Demir burada yapılan tüm müdahalelere rağmen kurtarılamadı. Olayla ilgili soruşturma başlatılırken, Demir'in cenazesi İzmir Adli Tıp Morguna sevk edildi. İHA

Manisa'da güne BAKIŞ
GÜNLÜK-SİYASİ-AKTÜEL GAZETE

11 EKİM 2018 PERŞEMBE YIL:8 SAYI:2532

İMTİYAZ SAHİBİ

KEMAL KILIÇASLAN

Sorumlu Yazı İşleri Müdürü
KAMURAN TUNÇEL

İSTİHBARAT
ALİ BOZKURT
LEYLA DOĞAN

SAYFA EDİTÖRÜ
NURAN ERTAŞ

SPOR
ERHAN KASIRGA

YAYIN TÜRÜ: Yerel süreli
İDARE YERİ: 1. Anafartalar mahallesi 1612 sokak No: 7/1 Şehzadeler / MANİSA
TELEFON 0(236) 238 01 41
FAKS: 0 (236) 238 01 42
e-mail: info@manisagunebakis.com
manisagunebakis@gmail.com
Web: www.manisagunebakis.com
BASILDIĞI YER : MNS MATBAACILIK GAZETECİLİK BASIM YAYIN DAĞITIM İHRACAT SANAYİ VE TİCARET LİMİTED ŞİRKETİ
ADRES : Güzelyurt Mh.5781 Sk. No: 18/AMANİSA
Tel : 233 35 89
DAĞITIM : MNS Dağıtım
Tel:0236 250 50 40

3 Aylık Abonelik : 50 TL
6 Aylık Abonelik : 75 TL
1 Yıllık Abonelik 150 TL
ZAYİ İLANI: 25 TL

ŞİKAYETLERİNİZ İÇİN; MNS DAĞITIM 0236 250 50 40

Dev yatırımda sona doğru

Manisa Büyükşehir Belediyesi tarafından ölümlü ve maddi hasarlı kazaların son bulması amacıyla hayata geçirilen Köprülü Kavşak ve Yol Uygulama Projesi Alaşehir etabında da sona yaklaşıldı. Kavşağın battı çıktı kısmında asfaltlama çalışmaları başladı. Asfalt çalışmalarının ardından kavşak projesinin battı çıktı kısmının trafiğe açılacağı ve Alaşehir halkının can kayıplarının yaşandığı o günleri geride bırakacağı belirtildi.

MANISA Büyükşehir Belediyesi Genel Sekreter Yardımcısı Yılmaz Gençoğlu, Yol Yapım ve Onarım Daire Başkanı Fevzi Demir ile birlikte Alaşehir Köprülü Kavşak Projesi'nde incelemelerde bulundu. Heyete Alaşehir Belediye Başkanı Ali Uçak da eşlik etti. Köprülü kavşak projesinin battı çıktı kısmındaki asfalt çalışmaları sırasında açıklamalarda bulunan heyet, Manisa Büyükşehir Belediyesi ve Alaşehir Belediyesi işbirliğinde ilçeye birçok proje ve yatırımın daha kazandırılacağı müjdesini verdi.

"BİTMEZ DİYENLER, GELİP GORSÜNLER"

Alaşehir Belediye Başkanı Ali Uçak, Manisa Büyükşehir Belediye Başkanı Cengiz Ergün ve ekibinin destekleriyle ilçede önemli yatırımların hayata geçtiğini ve bundan sonra da projelerin devam edeceğini belirterek sözlerine başladı. Uçak, "Köprülü kavşak projemizin sonuna geldik. Bitmez yapamazlar diyenlerin burasını gelip görmesini istiyorum. Manisa Büyükşehir Belediye Başkanı Cengiz Ergün ve ekibinin neleri başardığını herkesin görmesi lazım. Birkaç gün içerisinde asfalt çalışmaları bitecek. Sonrasında yol trafiğe açılacak. İşbirliği içerisinde ilçemize daha çok güzel işler yapılacak. Ölüm kavşağı artık bitti. Araçlar, buradan hızlı bir şekilde geçecek. Çok az bir işi kaldı, benim gözümde bitti sayılır. Emeği geçen herkese teşekkür ediyorum" diye konuştu.

"BATTI ÇIKTI KISMI KISA SÜREDE TRAFİĞE AÇILACAK"

Yol Yapım ve Onarım Daire Başkanı Fevzi Demir de Alaşehir Köprülü Kavşak Projesi hakkında açıklamalarda bulundu. Demir, "Alaşehir'deki köprülü kavşak çalışmamızın son aşamasındayız. Burada orta refüj çalışması yapıldı, yaya korkulukları yapıldı. Artık, asfalt aşamasına geldik. Finişher ve iş makinelerimiz hazır. Asfalt çalışması kısa süre içerisinde başlıyor. Önümüzdeki 10 günlük süre zarfında vatandaşlarımız için önem arz eden battı çıktı kısmını trafiğe açmış oluruz. Yan yolları da en kısa sürede bitirerek tamamlayacağız. İnşallah, vatandaşlarımız kazasız belasız burayı kullansınlar" diye konuştu.

"ALAŞEHİR'İN GÜZELLEŞMESİ VE MODERNLEŞMESİ İÇİN ÇALIŞIYORUZ"

Manisa Büyükşehir Belediyesi Genel Sekreter Yardımcısı Yılmaz Gençoğlu da, "Bugün heyetimizle birlikte, yapımı devam eden işlerle ilgili incelemelerde bulunduk. Alaşehir ilçemizin de güzelleşmesi ve daha modern hale gelmesi için nasıl katkıda bulunuruz, bunun çabası içerisindeyiz. İlçe belediye başkanımız Ali Uçak'la birlikte istişarelerle ilerliyoruz. Kavşak projesinde sona yaklaşıldı diyebiliriz. Bunun yanı sıra merkezde ve mahallelerde yatırımlarımız var. Alaşehirliler hiç merak etmesinler, Manisa Büyükşehir Belediye Başkanı Cengiz Ergün oldukça Alaşehir en güzel hizmetleri görmeye devam edecekler. Bunun da bilinmesini istiyoruz" diye konuştu.

HABER MERKEZİ

Ata'nın Manisa'ya gelişi törenle kutlandı

Gazi Mustafa Kemal Atatürk'ün Manisa'ya gelişinin 93'ncü yıl dönümü etkinlikleri kapsamında Manisa'da tören düzenlendi. Manisa Tren Garında düzenlenen temsili karşılamanın ardından tören Cumhuriyet Meydanı'ndan devam etti.

ULU ÖNDER Mustafa Kemal Atatürk'ün Cumhuriyet'in ilanından sonra Manisa'ya gelişinin 93'ncü yıl dönümü, törenle kutlandı. Manisa Tren Garı'nda temsili karşılama töreniyle başlayan etkinlikte, Vali Mustafa Hakan Güvençer, öğrencilerin atanın bindiği trenden indirdiği Türk bayrağını öperek alnına koydu. Temsili karşılama merasiminin ardından Manisa Büyükşehir Belediyesi Halkoyunu ekibi, garda gösterilerini sergiledi. Tren garındaki törenin ardından protokol üyeleri, Manisa Garı'ndan Cumhuriyet Meydanı'na kadar öğrenciler ve askeri bando eşliğinde yürüdü. Kortej yürüyüşünün ardından Cumhuriyet Meydanı'nda bulunan Milli Egemenlik Anıtı'nın önünde çelenk sunma töreni düzenlendi. Törene katılan protokol üyeleri ile siyasi partiler, anıta çelenklerini sundu.

"BİR ARADA OLMAMIZDAN DOLAYI MUTLUYUM"

Günün anlam ve önemini belirten konuşmayı yapan Manisa Büyükşehir Belediye Başkanı Cengiz Ergün yaptı. Başkan Ergün konuşmasında, "Büyük önderimiz Mustafa Kemal Atatürk'ün Manisa'ya gelişinin 93'üncü yıldönümü vesilesiyle bir arada olmamızdan dolayı mutluyum. Bizlerin bir araya gelmesine vesile olan ebedi başkomutanımızı saygı ve rahmetle anıyorum. Kurtuluş Savaşı sonrasında Cumhuriyet'in ilanıyla birlikte işgalci Yunan'ın yakıp yıktığı Manisa, yaralarını sarmaya ve yeniden dirilmeye çalışıyordu. Vatan topraklarını karış karış gezen Türkiye Cumhuriyetinin kurucusu büyük lider Mustafa Kemal Atatürk, halkına moral oluyor, devlet yöneticilerine ülkenin yeniden inşası için engin dehasıyla destek veriyordu. Tarih kaynaklarının ışığından hareket edecek olursak, büyük önderimiz Mustafa Kemal Atatürk, Manisa'mıza yaklaşık 5 kez teşrif etmiştir. Her ne kadar Manisa'ya ikinci gelişi olan 10 Ekim 1925 tarihi dikkate alınsa da, önderimiz 26 Ocak 1923, 16 Haziran 1926, 8-9 Nisan 1934 ve 22 Haziran 1934 tarihlerinde şehrimizi onurlandırmıştır" dedi.

"ÜLKÜSÜNÜ İYİ ANLAMAMIZ GEREKİYOR"

Başkan Ergün, "Bu büyük dehanın Manisa'ya gelişini kutluyor olmamızın birçok sebebi var. Öncelikle bizlere kutsal Türk topraklarını emanet eden, Türkiye Cumhuriyeti'ni kurarak muasır medeniyetler seviyesini işaret eden büyük önderimizin ülküsünü iyi anlamamız gerekiyor. Yakılıp yıkılan ve küllerinden doğan Manisa'nın hangi şartlarda yeniden ayağa kalktığını idrak etmemiz gerekiyor. Kurtuluş Savaşı'nda kahraman Türk ordusundan kaçan işgalci Yunan askerleri, binlerce insanımızı vahşice katletmiş, şehrin tüm taşınmazlarını yakıp viran etmişlerdir. Cumhuriyetin ilanının ardından Anadolu'yu karış karış gezen büyük önder Mustafa Kemal Atatürk, 10 Ekim 1925'te ikinci kez Manisa'ya gelmiş, dönemin belediye başkanı Bahri Santepe ve binlerce Manisalı tarafından coşku ve heyecanla Manisa Garı'nda karşılanmıştır. Büyük lider, Manisa'da konaklayarak kent insanıyla kucaklaşmış, coşkulu kalabalığa hitap etmiş, Manisa insanına öğütlerde bulunmuştur. En büyük öğütlerinden biri de, yakılıp yıkılan şehrin imar planlarının yapılması olmuştur" ifadelerini kullandı.

"ATALARIMIZIN İSİMLERİNİ YAŞATMAYA ÇALIŞIYORUZ"

Geçmiş tarihin unutulmaması için ataların isimlerini yaşatmaya devam ettiklerini söyleyen Başkan Ergün, "Manisa Büyükşehir Belediyesi olarak bizler de, tarihimize ışık tutmuş büyüklerimizin isimlerini yaşatmak, yeni nesle onları en iyi şekilde tanıtmak için çalışmalar yürütüyoruz. Güzelyurt Mahallesi'nde hayata geçirdiğimiz Kent Park ve Laleli Mahallesi'nde bulunan Gençlik Merkezi'mize büyük önderimiz Atatürk'ün adını vermemiz bu örneklerden bir tanesi. Ata'mızın Manisa'ya gelişinde dönemin belediye başkanı olarak kendisini karşılayan Bahri Santepe'nin adını da Şehzadeler ilçesinde bulunan gençlik merkezine vermiştik. Atalarımıza ve tarihimize verdiğimiz önem, bundan sonra da aynı şekilde devam edecek. Bu vesile ile ebedi başkomutanımız Mustafa Kemal Atatürk'ün Manisa'mızı onurlandırışının 93. yıl dönümünde, aziz vatanımızı düşman işgalinden kurtaran başta Gazi Mustafa Kemal Atatürk olmak üzere tüm silah arkadaşları ve aziz şehitlerimizin hatıraları önünde saygıyla eğiliyor, rahmetle anıyorum" dedi. Cumhuriyet Meydanı'nda düzenlenen törenin ardından Manisa Büyükşehir Belediyesi Fatih Sergi Salonu'nda Atatürk Fotoğrafları, Atatürk Kitapları ve Eski Manisa Fotoğrafları Sergisi'nin açılışı Manisa Valisi Mustafa Hakan Güvençer, Manisa Büyükşehir Belediye Başkanı Cengiz Ergün, askeri erkan ve protokol üyeleri tarafından yapılarak sergi gezildi. Serginin ardından protokol üyeleri İsmet İnönü Kız Teknik Meslek Lisesi'nde düzenlenen Milli Mücadelede Manisa ve Atatürk konulu konferansa katıldı.

LEYLA DOĞAN

Gençlik merkezi hizmete başladı

Manisa Büyükşehir Belediyesi Genel Sekreter Yardımcısı Mustafa Genç, Büyükşehir Belediyesi tarafından Salihli ilçesine kazandırılan Gençlik Merkezinde incelemelerde bulundu. Genç, Muhtarlık İşleri Şube Müdürlüğünün de Gençlik Merkezi içerisine taşındığını belirtti.

MANISA Büyükşehir Belediyesinin ilçelerdeki çalışmalarını yakından takip adına incelemelerine ve denetlemelerine devam eden Büyükşehir Belediyesi Genel Sekreter Yardımcısı Mustafa Genç, Büyükşehir Belediyesi tarafından Salihli ilçesine kazandırılan Gençlik Merkezi'nde incelemelerde bulundu. Genç'e Büyükşehir Belediyesi Salihli Muhtarlık İşleri Şube Müdürü Nilhan Kılıç ve yetkili personel de eşlik etti.

MUHTARLIK HİZMETLERİ GENÇLİK MERKEZİNDE

Salihlili vatandaşların Büyükşehir Belediyesi ve MASKİ ile ilgili işlerini yürüten Muhtarlık İşleri Şube Müdürlüğünün yeni yerinin Gençlik Merkezi içerisinde olduğunu belirten Büyükşehir Belediyesi Genel Sekreter Yardımcısı Mustafa Genç, "Vatandaşlarımızın yer konusunda sıkıntı yaşamaması için Muhtarlık Hizmetlerimiz Gençlik Merkezi içerisinde yer alıyor. Buradaki sorumlu arkadaşlarımız da vatandaşlarımıza gerekli bilgilendirmeleri yapıyor" dedi.

MABEM'DE İNCELEME

Manisa Büyükşehir Belediyesi Eğitim Merkezinde de inceleme yapan Genç, "Bu hafta itibari ile Büyükşehir Belediyesi Muhtarlık İşleri Şube Müdürlüğümüz Gençlik Merkezi içindeki yeni bölümünde hizmet verecek. MABEM Eğitim Merkezlerimiz de Gençlik Merkezinde 3 Eylül tarihinden itibaren hizmet vermeye başladı. MABEM'de 2 Şubemiz oldu toplamda da 905 öğrencimiz eğitim görüyor. Biz de burada incelemede bulunduk. Herhangi bir sorun yok. Çözülmesi gereken küçük detayları da hızlı bir şekilde çözüme kavuşturuyoruz. Gençlik Merkezimiz modern bir merkez oldu. Salihlili vatandaşlarımıza en iyi hizmeti vermenin mücadelesi içerisindeyiz" dedi. **HABER MERKEZİ**

Vergi dairesinden 15 Ekim uyarısı

Manisa Vergi Dairesi Başkanlığı'ndan açıklamaya göre 7143 Sayılı Yapılandırma kanunu kapsamında vergi alacaklarının ilk taksitinin 15 Ekim Pazartesi gününe uzatıldığı uyarısında bulunuldu.

MANISA Vergi Dairesi Başkan Vekili Ramazan Yaşar 7143 Sayılı yapılandırma Kanunu'ndan yararlanan vatandaşlara herhangi bir mağduriyet yaşamamaları için ilk taksitlerini mutlaka 15 Ekim Pazartesi gününe kadar yatırmaları konusunda uyarıda bulundu. 7143 Sayılı Yapılandırma Kanunu kapsamında yapılandırılıp 1 Ekim 2018 olan ilk taksit son yatırma gününün Cumhurbaşkanlığı kararıyla taksitini yatıramayan mükelleflere bir hak daha tanınarak 15 Ekim 2018 Pazartesi gününe ertelendiğini kaydeden Yaşar, "Mükelleflerimiz ve herhangi bir vergi borcunu yapılandıran vatandaşlarımız 7143 Sayılı Yapılandırma Kanunu kapsamında yapılandırdıkları vergi borçlarının ilk taksidini ya da tamamını 15 Ekim Pazartesi gününe kadar ödemeleri halinde herhangi bir sıkıntı doğmadan yapılandırma kapsamında belirtilen fırsatlar aynen devam edecektir. Bilindiği üzere 7143 Sayılı Yapılandırma Kanunu'nda belirtilen avantajlar kapsamında, mükelleflerimiz tarafından 15 Ekim 2018 Pazartesi gününe kadar yapılacak peşin ödemelerde, gecikme zammı yerine yurt içi ÜFE oranında hesaplanan tutardan yüzde 90 indirim, trafik ve diğer idari birim cezaları asıllarında ise yüzde 25 indirim imkanından yararlanacaklardır" dedi.

Yapılandırma fırsatının devam etmesi için ilk iki taksitin mutlaka zamanında yatırılması gerektiğini kaydeden Manisa Vergi Dairesi Başkan Vekili Ramazan Yaşar sözlerini şöyle sürdürdü, "Mükelleflere ve vatandaşlara 7143 Sayılı Yapılandırma Kanunu'nu kapsamında getirilen imkanları kaçırmamalarını öneriyoruz. Ödemeler Vergi Daireleri veznelerinden yapılabildiği gibi aynı zamanda vatandaşlarımıza kolaylık olması amacıyla interaktif vergi dairesi uygulaması üzerinden, Gelir İdaresi Başkanlığımızın resmi internet sayfası "www.gib.gov.tr"de yer alan "Borç Sorgulama ve Ödeme" bölümünden, anlaşmalı bankaların banka kartı/kredi kartı, banka hesabından havale yöntemi ve yabancı ülkede faaliyet gösteren bankalara ait kartlarıyla, anlaşmalı banka şubelerinden, PTT işyerlerinden yapılabilir."

LEYLA DOĞAN

Mecliste yeni komisyonlar kurulsun

TBMM İç tüzüğünde değişiklik teklifi TBMM'de kabul edildi. Görüşmelerde MHP adına söz alan Grup Başkanvekili Erkan Akçay mecliste yeni komisyonlar kurulmasını istedi. Akçay konuşmasında kesin hesap, çocuk hakları ve yerel yönetim komisyonlarının kurulmasını önerdi.

İÇTÜZÜK değişikliğinin 16 Nisan referandumuyla değişen Anayasa'ya uyum düzenlemeleri içerdiğine dikkat çeken Akçay İçtüzükte Cumhurbaşkanlığı Hükümet Sisteminin ruhuna, paradigmasına uygun değişikliklerin de yapılması gerektiğini ifade etti. Konuşmasında meclisin yasama ve denetim kapasitesinin arttırılması gerektiğine dikkat çeken Akçay siyasi parti gruplarının kamu kurum ve kuruluşlarından bilgi alması konusunda sıkıntıların ortadan kaldırılmasını istedi.

İKİ BÜYÜK REFORM

16 Nisan Anayasa referandumuyla hayata geçen Cumhurbaşkanlığı Hükümet Sisteminin Türk kamu yönetiminde iki önemli reform gerçekleştirdiğini ifade eden Akçay "Birincisi yasama ve yürütme organlarının sisteme uygun olarak dizayn edilmesi, ikincisi Cumhurbaşkanlığı Hükümet Sistemi'nin bütün kurum ve kurallarıyla yerleşmesi. Birinci konuda 24 Haziran seçimleriyle önemli bir aşamayı gerçekleştirdik ve yürütme organı doğrudan milletimizin iradesiyle biçimlenmiştir. Bugün görüştüğümüz İç Tüzük Teklifi yeni sisteme ve Anayasa'ya uyumu içeriyor. Uyumun gerçekleşeceği yer, yine, millet iradesiyle karar alan Türkiye Büyük Millet Meclisidir." dedi. Akçay konuşmasına şöyle devam etti. "Türkiye'nin demokrasi yolculuğunun doğal bir neticesi olarak hayata geçen Cumhurbaşkanlığı hükümet sistemi hukuk devleti, kuvvetler ayrılığı ve demokrasi ilkelerini karşılamaktadır. Cumhurbaşkanlığı hükümet sisteminde, yasama üzerindeki yürütme vesayeti veya etkisi büyük ölçüde kalkmıştır. Yürütme, yasama içerisinden çıkmayacaktır. Ayrıca, yasama çoğunluğuyla yürütmenin aynı partiden olma zorunluluğu da ortadan kalkmaktadır. Halkın önüne iki ayrı sandık konulmasıyla yürütme ve yasama ayrı ayrı seçilmiş ve şekillenmiştir. Yasamanın yürütmeden büyük oranda bağımsızlaşmasıyla, diğer bir ifadeyle kuvvetler ayrılığının belirgin şekilde tesis edilmesiyle yürütme üzerindeki yasama denetimi de etkinleşecektir. Türkiye Büyük Millet Meclisi denetiminin anayasal mantığı gereği parlamenter sistemin tersine yasama denetimi siyasi sonuçlar da doğurabilecektir."

"YETKİ VE SORUMLULUK İLKESİ TESİS EDİLDİ"

"Cumhurbaşkanlığı hükümet sisteminin Türkiye Büyük Millet Meclisi açısından ayırt edici önemli bir özelliği de yetki ve sorumluluk ilkesinin tesis edilmesidir, yetkiyi kullanana sorumluluk da getirilmiştir. Anayasa'mızın eski hâli bir yönetimi keyfî davranmaktan alıkoyacak şekilde Cumhurbaşkanlığı makamı itibarıyla bu dengeyi sağlayamıyordu ancak yeni dönemde yetkiyi kullanan Cumhurbaşkanı yaptığı bütün iş ve eylemlerden, attığı her imzadan hukuki, cezai, idari ve siyasi bakımdan sorumlu olmaktadır. Cumhurbaşkanlığı hükümet sistemiyle ülkemiz yönetimde istikrarın tesisi, temsilde adaletin temin edileceği bir yönetim sistemine kavuşmuştur. Şimdi, marifet odur ki hepimize düşen görev, bu sistemi bütün kurum ve kurallarıyla başarılı bir şekilde oturtmak ve işletmektir. Neticede, sistem ne olursa olsun başarı ancak iyi uygulamalarla elde edilir. Demokrasimizi güçlendirmeli, uzlaşma kültürümüzü daha da artırmalıyız ve geliştirmeliyiz. Türkiye'nin emin adımlarla yürüdüğü güçlü devlet, güçlü yönetim, demokratik istikrar hedefleri yeni sistemin ana omurgasıdır. Yasama, yürütme ve yargı organlarının kendi içinde daha güçlü, daha bağımsız, denge ve denetleme mekanizmalarının daha etkin şekilde çalıştığı bir yapıya kavuşması bu sistemin en önemli özelliklerinden birisidir. Cumhurbaşkanlığı hükümet sisteminin en önemli yeniliği yürütme üzerinde gerek siyasi denetimin gerekse de hukuki denetimin tesis edildiği bir modelle Türkiye'nin daha demokratik ve istikrarlı bir yönetim sistemine kavuşmasıdır." **ALI BOZKURT**

Türk Alman ticareti masaya yatırıldı

Manisa Ticaret ve Sanayi Odası Bülent Koşmaz Hizmet Binası'nda, Türk-Alman Ticaret ve Sanayi Odası Genel Sekreteri Okan Özoğlu'nun sunumuyla Türkiye ile Almanya arasındaki etkileşimi artıran ve kolaylaştıran bir köprü görevini üstlenen Türk-Alman Ticaret ve Sanayi Odası'nın yürütmüş olduğu çalışmalar ile sağlamış olduğu hizmetler hakkında bilgilendirme toplantısı düzenlendi.

İKİ ÜLKE arasındaki ekonomik, ticari ilişkilerin derinleşmesi ve sektörel iş ortaklıklarının geliştirilerek karşılıklı fayda sağlanması amacıyla Türk – Alman Ticaret ve Sanayi Odası'nın, sahip olduğu ekonomi, politika ve diğer kamu kuruluşları ile birçok farklı ticari aktörden oluşan geniş iletişim ağı ile her iki ülke pazarlarına ilişkin soruların çözümü noktasında sunmuş olduğu kolaylıkların anlatıldığı toplantıya Manisa Ticaret ve Sanayi Odası Yönetim Kurulu Başkanı Mehmet Yılmaz, Meclis Başkanı Ümit Türek, Akhisar Ticaret ve Sanayi Odası Yönetim Kurulu Başkanı Mehmet Ulusoy, Manisa Ticaret ve Sanayi Odası Yönetim Kurulu Üyeleri ve İş İnsanları katıldılar. Toplantının açılışında konuşan Manisa Ticaret ve Sanayi Odası Yönetim Kurulu Başkanı Mehmet Yılmaz, Türk-Alman Ticaret ve Sanayi Odası'nın Türkiye ile Almanya arasında bir köprü görevi yaptığını belirterek, 'Öncelikle Türk-Alman Ticaret ve Sanayi Odası Genel Sekreteri Sayın Okan Özoğlu'nu Odamızda ağırlamaktan büyük bir onur duyduğumuzu belirtmek isterim. Bilindiği üzere Almanya dünyanın dördüncü, Avrupa'nın da en büyük ekonomisine sahip bir ülke. Türk-Alman Ticaret ve Sanayi Odası da Avrupa'nın en büyük ekonomisine sahip olan bu ülkede Türk girişimcilere her konuda köprü vazifesi görmekte. Sayın Özoğlu, Almanya'da iş yapan ya da iş yapmayı düşünen üyelerimiz için bizlere detaylı bilgiler verecek. Ben şimdiden Sayın Özoğlu'na sunumu için, sizlere de katılımlarınızdan dolayı teşekkür ediyorum' dedi. Türk-Alman Ticaret ve Sanayi Odası Genel Sekreteri Okan Özoğlu, yaptığı sunumda Türk-Alman Ticaret ve Sanayi Odası'nın yapısı ve çalışmalarını katılımcılara anlattı. Yaklaşık 2 saat süren toplantı da Özoğlu, Almanya'da ticaret yapacak Türk girişimcilere sağlanan destekleri, Türkiye-Almanya ticari ilişkileri hakkında bilgilendirmede bulundu. Toplantının son bölümünde ise katılımcılardan gelen sorular cevaplandırıldı.

ALMILA NUR BERILGEN

CHP'li Özel, MCBÜ'yü mecliste taşıdı

CHP Grup Başkanvekili Özgür Özel, Sayıştay'ın Manisa Celal Bayar Üniversitesi raporunda yer alan tespitleri TBMM gündemine taşıdı. Özel, Sayıştay'ın üniversitenin Yabancı Uyruklu Öğrenci Sınavı ile Özel Yetenek Hazırlık Kursu'ndan elde ettiği gelirlerin mevzuata aykırı olduğunu ve üniversite hastanesinin zararının giderek kötüye gittiği tespitinde bulunduğunu açıkladı.

CHP'LI Özel, Sayıştay'ın Celal Bayar Üniversitesi raporunu TBMM gündemine taşıdı. Özel, "Sayıştay tarafından Manisa Celal Bayar Üniversitesi'ne ait 2017 Yılı Sayıştay Denetim Raporu'nda, Celal Bayar Üniversitesi Hastanesi'nin 2017 yılı zararının 21 milyon 337 bin 122,68 TL olduğu tespit edilmiştir. Raporda, hastanenin zarar ve borç yapısı açısından sürekli daha da kötüye giden bir sarmalın içine girdiği belirtilmiş, mevcut durumun, gelecekte faaliyetlerin yürütülmesinde sıkıntılara neden olacağı ifade edilmiştir. Aynı raporda hastanedeki poliklinik hizmetinin, akademik yeterliliğe sahip olmayan asistanlara bırakıldığı, bunun da nitelikli, bilimsel ve güvenilir bir sağlık hizmeti sunulmasına engel teşkil ettiği belirtilmiştir" ifadesini kullandı.

MEVZUATA AYKIRI GELİR ELDE EDİLDİ

Özel, "Aynı raporda, Yabancı Uyruklu Öğrenci Sınavı'nın Döner Sermaye İşletmesi vasıtasıyla yapıldığı, bu sınavın Döner Sermaye İşletmesi faaliyet alanı içerisine girmediği, sınav için alınacak ücretleri toplama ve bu ücretlerden ek ödeme dağıtma yetkisinin bulunmadığı belirtilerek, bu uygulamaya son verilmesi talep edilmiştir. Aynı raporda, Celal Bayar Üniversitesi Spor Bilimleri Fakültesi'nin mevzuata aykırı olarak Özel Yetenek Sınavı Hazırlık Kursu düzenlediği ve bu faaliyetten gelir elde ettiği belirtilmiş, mevzuata aykırı olarak ücret karşılığı yapılan söz konusu uygulamaya son verilmesi gerektiği vurgulanmıştır" dedi.

İDDİALAR BAKANLIĞINIZ TARAFINDAN İNCELENDİ Mİ?

Özel, Milli Eğitim Bakanı Ziya Selçuk'a yönelttiği önergesinde, "Celal Bayar Üniversitesi Döner Sermaye İşletmesi, Yabancı Uyruklu Öğrenci Sınavı'ndan ne kadar bir gelir elde etmiştir? Bu sınava kaç kişi katılmıştır? Elde edilen gelir nasıl ve nerede kullanılmıştır? Bu uygulamaya son verilmesi düşünülmekte midir? Celal Bayar Üniversitesi Spor Bilimleri Fakültesi tarafından yapılan Özel Yetenek Sınavı Hazırlık Kursu'ndan ne kadar bir gelir elde edilmiştir? Bu kursa kaç kişi katılmıştır? Elde edilen gelir nasıl ve nerede kullanılmıştır? Bu uygulamaya son verilmesi düşünülmekte midir? Celal Bayar Üniversitesi Hastanesi'nin içinde bulunduğu zarar ve borç yapısından kurtulması için ne gibi önlemler alınması planlanmaktadır? Hastanede poliklinik hizmetinin akademik yeterliliğe sahip kişiler tarafından yapılması noktasında üniversite veya üniversite hastanesi uyarılmış mıdır? Bu durum düzeltilecek midir?" sorularını yöneltti. **LEYLA DOĞAN**

CHP'den peşkeş iddiası

CHP Manisa Milletvekili ve Tarım, Orman ve Köyişleri Komisyonu üyesi Bekir Başevirgen 27 Eylül 2018 tarihinde, 24 saatten kısa bir sürede ilan edilip tamamlanan 7500 ton et ihalesini meclis gündemine taşıdı.

CHP'LI Başevirgen, meclis başkanlığına konu ile ilgili verdiği soru önergesi sonrası yaptığı açıklamada, "Et ve Süt kurumu 27 Eylül 2018 tarihinde 7500 ton kemiksiz lop et için gümrük hizmetleri ihalesi açtığını belirterek bunu internet sitesinde yayınlıyor ve son başvuru tarihini 28 Eylül 2018 olarak ilan ediyor. Kamu İhale Kanunu'nun "İhale ilan süreleri ve kuralları ile on ilan" başlıklı 13. maddesinde hangi usullerde, ilanların kaç gün öncesinden yapılması açık bir şekilde belirtilmiş ve her halde en az 7 gün önce ilana çıkması öngörülmüştür. Bütün isteklilere tekliflerini hazırlayabilmeleri için yeterli sürenin tanınabilmesi amacıyla getirilen bu düzenlemeye karşın, Et ve Süt Kurumu söz konusu ihalede 24 saatlik bir ilan süresi bile tanımamıştır. Kanun, isteklilerin teklif verebilmesi için en az 7 günlük bir süre öngörmüşken, Et ve Süt Kurumu, söz konusu ihale için neden 1 günlük süre öngörmüştür? dedi. Bu sürenin ihaleye katılmak isteyen firmaların tekliflerini hazırlamaları için yeterli bir süre olmadığını ve rekabet ilkelerine aykırılık yarattığını belirten Başevirgen, "Et Süt Kurumu'nun söz konusu ihale için yayınladığı sürenin, firmaların başvurması için yeterli olmadığı ortada iken ihaleye başvuran ve alan firmanın/firmaların bu ihaleden nasıl bilgileri olmuştur? İhale hangi şirkete peşkeş çekilmiş, kimler zengin edilmiştir?" dedi. Söz konusu ihale için toplam kaç firmanın başvurduğunu ve İhaleyi alan firmanın verdiği teklif ile ihalenin değeri arasındaki farkın ne kadar olduğunu da soran Başevirgen, Söz konusu ihalede bahsi geçen 300 tır sığır etinin ne zaman Türkiye'ye girdiğini, ve bu etlerin hangi ülkeden ithal edildiğini de önergesine ekledi.

HABER MERKEZI

MANİSA'YA HAYAT VERİYOR

Manisa Büyükşehir Belediye Başkanı Cengiz Ergün, MASKİ Genel Müdürlüğü'nde bir toplantı gerçekleştirerek, il genelindeki hizmet ve yatırımları değerlendirdi. Başkan Ergün, atıksu arıtma tesislerinden altyapı inşasına ve dere ıslahlarına kadar birçok projeye hayat verdiklerini ifade ederek, "Kurulduğunda masa ve sandalyesi dahi olmayan bir kurumdan, bugün geldiğimiz noktayı düşündüğümüzde gerçekten de göğsümüz kabarıyor" dedi.

MANISA Büyükşehir Belediyesi ve MASKİ Yönetim Kurulu Başkanı Cengiz Ergün, MASKİ Genel Müdürlüğü'nde bir toplantı gerçekleştirdi. Toplantıda MASKİ Genel Müdürü Yaşar Coşkun, Büyükşehir Belediyesi Genel Sekreter Yardımcısı Yılmaz Gençoğlu, MASKİ Genel Müdür Yardımcıları Mahmut Bilgen, Şehnaz Başaran ve Burak Aslay ile birlikte daire başkanları yer aldı. MASKİ'nin il genelinde hayata geçirdiği altyapı yatırımlarının görüşüldüğü toplantıda Başkan Ergün, MASKİ yönetimine ve ekibine özverili çalışmalarından ve başarılarından dolayı teşekkür etti.

"BÖYLE BİR EKİBİN BİR PARÇASI OLDUĞUM İÇİN GURUR DUYUYORUM"

MASKİ Genel Müdürü Yaşar Coşkun, idare bünyesinde gerçekleştirdikleri çalışmalarda sürekli olarak dayanışma içerisinde olduklarını belirterek, "İdaremiz, hizmet yatırımlarıyla herkesin hayranlıkla baktığı bir kurum oldu. Manisamıza hizmet noktasında ilgi ve özverilerini esirgemeyen tüm ekibimize teşekkür ederim. Ben de böyle bir ekibin bir parçası olduğum için gurur duyuyorum" dedi.

"3 BİN 106 KİLOMETRELİK ALTYAPI YATIRIMI YAPTIK"

Manisa Büyükşehir Belediye Başkanı Cengiz Ergün, "MASKİ Genel Müdürlüğümüz bünyesinde Manisamızın 17 ilçesinde şimdiye kadar 3 bin 106 kilometrelik altyapı yatırımı gerçekleştirdik. MASKİ'nin dağ bayır, gece gündüz demeden inşa ettiği içme suyu, kanalizasyon ve yağmursuyu hatları ile içme suyu depolarının bakım onarımı gibi olmazsa olmaz yatırımlarla vatandaşlarımız yıllardır hasretini çektikleri hizmetlere kavuştular" dedi.

"MANİSA MERKEZ AAT İÇİN GÜN SAYIYORUZ"

İl genelindeki atıksu alanında yapılan yatırımlara da değinen Başkan Ergün, "Gediz ve Bakırçay'ı kirlilikten kurtarılması adına da yine yoğun bir mesai yürütüyoruz. Yakın zamanda Manisa Merkez Atıksu Arıtma Tesisimizde de su alımına ve test çalışmalarına başlayacağız. 65 milyon TL gibi bir maliyetle inşa ettiğimiz tesisimiz, hizmete girmek için gün sayıyor" diye ekledi.

"GELDİĞİMİZ NOKTAYI DÜŞÜNDÜĞÜMÜZDE GÖĞSÜMÜZ KABARIYOR"

MASKİ'nin Manisa genelinde yürüttüğü tüm çalışmalardan gurur ve mutluluk duyduğunu ifade eden Başkan Ergün,

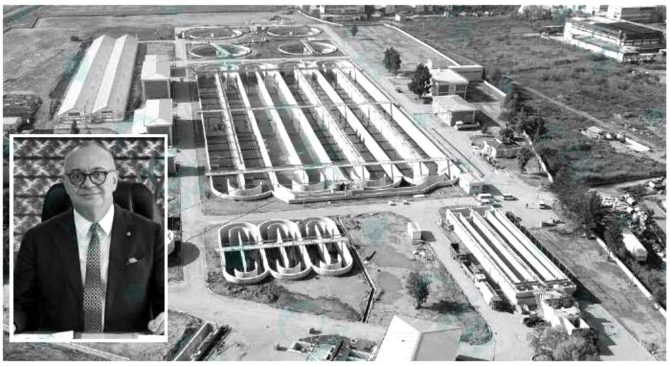

"MASKİ Genel Müdürümüz Yaşar Coşkun başta olmak üzere genel müdür yardımcılarımıza, daire başkanlarımıza ve tüm çalışanlarımıza teşekkür etmek isterim. Manisalılara hak ettikleri hizmetleri ulaştırmak adına var gücümüzle el birliğiyle çalışıyoruz. Kurulduğunda masa ve sandalyesi dahi olmayan bir kurumdan, bugün geldiğimiz noktayı düşündüğümüzde gerçekten de göğsümüz kabarıyor" dedi.

HABER MERKEZİ

Tehdit ve mücadele yöntemi görüşüldü

Manisa Büyükşehir Belediyesi Genel Sekreter Yardımcısı Mustafa Genç, Manisa İl Müftülüğü'nün düzenlediği 'Aile ve Gençlere Yönelik Tehditlerle Mücadele, Değerlendirme, Teklif ve Önerileri' çalıştayının ardından düzenlenen yemeğe katıldı. Manisa Valisi Mustafa Hakan Güvençer'in ev sahipliğinde gerçekleştirilen yemekte aile ve gençlere yönelik tehditlerle mücadele yöntemleri görüşüldü.

Manisa İl Müftülüğü tarafından çevre illerin müftüleri ve İlahiyat Fakülteleri dekanlarının katılımıyla 'Aile ve Gençlere Yönelik Tehditlerle Mücadele, Değerlendirme, Teklif ve Önerileri' çalıştayı düzenlendi. Çalıştayın ardından Manisa Valisi Mustafa Hakan Güvençer'in ev sahipliğinde yemek organize edildi. Manisa Polisevi'nde düzenlenen yemeğe Manisa Valisi Mustafa Hakan Güvençer, Manisa Büyükşehir Belediyesi Genel Sekreter Yardımcısı Mustafa Genç, İl Müftüsü Sinan Cihan, ilçe kaymakamları ve çevre şehirlerden çalıştaya katılan İl Müftüleri ve İlahiyat Fakültelerinin Dekanları katıldı. Yemeğin ardından konuşma yapan İl Müftüsü Sinan Cihan, çalıştay hakkında bilgiler verdi. Ardından söz alan Manisa Valisi Mustafa Hakan Güvençer, çalıştayın düzenlenmesinde emeği geçen herkese teşekkürlerini iletti.

LEYLA DOĞAN

Öğrencilerden teröre lanet

Manisa Celal Bayar Üniversitesi Sarıgöl Meslek Yüksek Okulu öğrencileri düzenledikleri basın açıklamasıyla teröre lanet etti. Öğrenciler ellerinde tarihteki 16 Türk devletinin bayrağı ile saygı duruşunda bulunup İstiklal Marşı okudu.

SARIGÖL Meslek Yüksek Okulu (MYO) okulu önünde yapılan basın açıklamasında öğrenciler tarihte kurulan 16 Türk Devletini bayrağı ve dev Türk bayrağı açtı. Öğrenciler tüm şehitler anısına saygı duruşunda bulunup İstiklal Marşı okuyarak teröre lanet yağdırdı. Sarıgöl MYO bahçesinde gerçekleştirilen basın açıklamasında konuşan Tapu ve Kadastro Bölümü 2. sınıf öğrencisi Yusuf Bağrıyanık, "Son zamanda Batman'da ve Hakkari'de şehitlerimizi toprağa verdik. Allah ruhlarını şad, mekanlarını cennet etsin. İnsanların yuvası fert olarak ev, millet olarak da vatanıdır. Huzur ve emniyet bakımından evsiz yaşamak mümkün olmadığı gibi vatansız yaşamakta mümkün değildir. Bir milletin var olması ve hayatını devam ettirebilmesi ancak vatanına sahip çıkmakla mümkündür. Bizlere düşen görev topraklarımızı yabancılara çiğnetmemek, ay-yıldızlı bayrağımızı ebediyen göklerde dalgalandırmak, semaları çınlatan ezanları, gönüllerimizi Kur'an-ı Kerim seslerini susturmamak, toprağın altındakileri rahatsız etmemek, üstündekileri de zillete ve esarete düşürmemek için canla başla çalışmaktır. Bu uğurda canlarını feda eden aziz şehitlerimize Allah'tan rahmet, ailelerine başsağlığı diliyoruz. Bu konuda kan döken gazilerimize Allah uzun ömür versin" dedi.

Öğrenciler, açıklama sırasında 'Şehitler ölmez, vatan bölünmez', 'Vatan sana canım feda' sloganları atarken basın açıklamasına Sarıgöl MYO Müdürü Dr. Hasan Köse ve diğer öğretim görevlileri de destek verdi. Sarıgöl Meslek Yüksek Okulu Müdürü Hasan Köse, "Okul öğrencilerimiz tarafından gerçekleştirilen 'Şehitlerimize saygı ve teröre lanet' basın açıklaması gençlerimizin vatanımıza sahip çıkmalarının bir göstergesidir. Takdir ettim, gurur duydum" dedi. İHA

50 yıllık sevdanın gönül kapısını Başkan açtı

TURGUTLU Belediyesi'nin hayata geçirdiği Gönül Projesi kapsamında evlilikte 50. yıllarını geride bırakan çiftlere nezaket ziyaretlerine devam eden Turgutlu Belediye Başkanı Turgay Şirin bu kez de Düriye ve Fadıl Karadağ çiftinin evine misafir oldu. Subaşı Mahallesi'nde ikamet eden Karadağ Ailesi tarafından karşılanan Başkan Şirin, kendilerine 1967 yılında imza attıkları evlenme kütüğünün çerçevelenmiş halini hediye etti. Ziyarette Başkan Belediye Nikah Memuru Selçuk Akıncı da eşlik etti. İçten ve samimi bir karşılamayla Başkan Şirin'i ağırlayan Düriye ve Fadıl Karadağ çifti, nezaketlerinden dolayı Başkan Şirin'e teşekkür etti. Fadıl Karadağ "Ben Başkanımım çocukluğunu bilirim. Sağolsun bizlere böyle bir jestte bulundu. Maşallah zaman hızla akıp geçmiş, biz 50 yılı geride bırakmışız. Ne diyeceğimi bilemiyorum. Bizi çok mutlu ettiniz. Sayenizde yüzümüz güldü. İnşallah sizler de nice yıllar görürsünüz, inşallah sizleri de böyle hatırlayanlar olur" dedi.

GÜLÜMSEMELERİNİZ ÖMÜR BOYU SÜRSÜN

Başkan Şirin de hedeflerinin 50 yıl gibi uzun bir süre evlilik kurumunu sürdürerek bugünlere gelen çiftleri hatırlamak, genç çiftlere örnek göstermek olduğunu ifade ederek, "Gönül Projemizin ziyaretlerinde sizleri hatırlamak, geleceğe hoş bir seda bırakmak istedik. Bu anlamda yine değerli büyüklerimiz Fadıl Amcamı Düriye Teyzemi ziyaret ederek onlarla gönül birliğimizi güçlendirdik. İşte yarım asırlık evlilik çınarları karşımızda, gençlerimizin bu tecrübelerden ders çıkarması gerekir" dedi. Haber Merkezi

Engeller Büyükşehirle aşılıyor

MANISA Büyükşehir Belediyesi Sosyal Hizmetler Daire Başkanı Nursel Ustamehmetoğlu ile Sosyal Hizmetler Dairesi Başkanlığı Halkla İlişkiler Şube Müdürü Gülşen Çalışkan ile birlikte Korala ve Çetin ailelerinin evlerine ziyarette bulundu. Damar tıkanıklığı yüzünden ayakları kesilen 33 yaşındaki Eşref Korala'ya Manisa Büyükşehir Belediyesi tarafından akülü tekerlekli sandalye armağan edildi. Sosyal Hizmetler Daire Başkanı Nursel Ustamehmetoğlu, Başkan Cengiz Ergün'ün selamlarını ve geçmiş olsun dileklerini aileye iletti. Akülü tekerlekli sandalye desteği için çok mutlu olduğunu belirten Eşref Korala, "Çocuklarımı okula götürürken, artık daha rahat olacağız. Eşim olmadan asla dışarı çıkamıyordum. Şimdi bu sandalye ile rahat bir nefes alacağız. Manisa Büyükşehir Belediye Başkanı Cengiz Ergün'e ve ekibine teşekkür ediyorum" diye konuştu. Latif Çetin de köşe başında bulunan taht-aya işaretlerle teşekkür ederim yazdırarak, duygularını ifade etti.

ÇETİN AİLESİ, 'BÜYÜKŞEHİR HEP YANIMIZDA'

Heyetin ikinci ziyareti Çetin ailesine oldu. Ağabeyini kaybettikten sonra yaşadığı üzüntü sonucu hareket refleksini ve konuşma yetisini kaybeden Latif Çetin'de, Manisa Büyükşehir Belediyesi'nin hediyesiyle duygu dolu anlar yaşadı. Çetin ailesi, Sağlık İşleri Daire Başkanlığı Evde Bakım Hizmetleri'nden faydalandıklarını ve özellikle fizyoterapist desteği sayesinde kardeşleri Latif Çetin'de yavaş yavaş hareket duyularının harekete geçtiğini belirterek, Manisa Büyükşehir Belediye Başkanı Cengiz Ergün'e teşekkür etti. Latif Çetin'in ablası Zale Daldal, "Büyükşehir hep yanımızda. Evde bakım hizmeti ekipleri, periyodik olarak işlemlerini yapıyor. Hasta yatağı talebimiz olmuştu. Onu da sağladınız. Cengiz Ergün başkanımızdan Allah razı olsun, çok teşekkür ediyoruz" diye konuştu.

ENGELLERİ BİRLİKTE AŞACAĞIZ

Sosyal Hizmetler Daire Başkanı Nursel Ustamehmetoğlu da, Manisa Büyükşehir Belediyesi'nin her zaman engelli vatandaşlarımızın yanında olduğunu belirterek, "Yüzlerde gördüğümüz tebessüm, bizleri en çok mutlu eden o duygu. Bundan sonra da engelli vatandaşlarımıza desteklerimiz sürecek" dedi.

HABER MERKEZİ

Barajlar alarm veriyor

DSİ 2. Bölge Müdürü Ali Fuat Eker, il koordinasyon toplantısında kuraklığa yönelik önemli açıklamalarda bulundu. 2017 yılında yaşanan kuraklığın, 2018 yılında da bazı bölgelerde yağışlar olmasına rağmen devam ettiğine dikkati çeken Eker, 2017'de son 40 yılın en büyük kuraklıklarından birini yaşadıklarını, 2018'de de bazı yerlerin yağış aldığını ancak o kuraklığı yine de yaşandığını açıkladı.

MANISA Valisi Mustafa Hakan Güvençer başkanlığında 2018 yılı 4. Koordinasyon Kurulu Toplantısı Şehzadeler Kaymakamlığı Toplantı Salonunda yapıldı. Toplantıda Manisa'daki 2018 yılı yatırım programının uygulama sonuçları değerlendirildi. Toplantı da konuşan Vali Güvençer, "2018 Yılı 3. Dönem. (Temmuz-Ağustos-Eylül) yatırımcı kuruluşlar dönem raporlarına göre elimizde bir 384 kamu yatırım projesi uygulandığı, bunların toplam tutarının 4 milyar 338 milyon TL olduğu anlaşılmıştır. Projeler için önceki yıllarda 1 Milyar 300 milyon TL harcama yapıldığı, 2018 yılı için bu projelere toplam 820 milyon TL ödenek ayrıldığı görülmüştür. 3. Dönem sonu itibariyle 542 milyon TL harcama yapılarak yüzde 66 nakdi gerçekleşme sağlanmıştır. Dönem sonu itibariyle bu projelerin 57'sinin tamamlandığı, 213'ünün devam etmekte olduğu, 39'unun ihale aşamasına getirildiği ve 75 projeye ise henüz başlanılamadığı görülmüştür. Yatırımcı kuruluşlarımızdan yılın son diliminde daha gayretli çalışmalarını, kendilerine ayrılan ödenekleri kullanmalarını istiyorum. Ayrıca çalışmaların her aşamasında koordinasyon ve işbirliğine en üst düzeyde önem verilmesini bekliyorum" dedi.

"ORMAN YANGINLARI ARTIYOR"

Yangın sezonunu kaza bela olmadan atlattıklarını belirten Aybal, " Bugün itibariyle Manisa ilimizde çıkan orman yangını geçen yıla göre yüzde 34 civarında artış var. Ancak alan olarak geçen yıla göre daha az alan tahrip oldu. Buda bizim için sevindirici husus. Biz bunun yanında orman yangınlarında 90 tane orman yangını, 107 tane de kırsal yangına müdahale etmişiz. Orman yangınlarının en önemli sebebi insan kaynaklı. Özellikle yazın vatandaşlarımız maalesef bir takım faaliyetlerde bulunduğu için zaman zaman bu hatalar sonucunda ormanlar kaçış olabiliyor. Yangınların maalesef yüzde 95'i insan kaynaklı" diye konuştu.

"SULAMA HAVUZLARININ ONEMİNE DEĞİNDİ"

İzmir Orman Bölge Müdürü Şahin Aybal, Orman yangınlarında havadan müdahaleyi kolaylaştıran su havuzlarının giderek artırıldığına dikkati çekti. Aybal, şöyle dedi: "Her sene inşaatına ve sıkıştırma çalışmalarına devam ediyoruz. Bu bizim için orman yangınlarıyla mücadelede çok önemli. Çünkü Özellikle hava gücünde yangını belki hava gücü direk söndürmez nasıl ki savaşta piyade olmadan olmayacağı gibi bizim de kara ekiplerimiz olmadan yangını söndürme imkânımız yok. Ancak hızlı mücadelenin temelinde de hava ekibimizi kullanmak, yangını en azından kara gücü ekiplerimizin oraya yetişene kadar oyalaması anlamında çok önemli. Başarımızın temellerinden birisi bu. Bu çalışmalarımıza da süratle devam ediyoruz" dedi.

"2018 YILINDA KURAKLIK DEVAM EDİYOR"

DSİ 2. Bölge Müdürü Ali Fuat Eker, 2017 yılında yaşanan kuraklığın, 2018 yılında da bazı bölgelerde yağışlar olmasına rağmen yaşadıklarını söyledi. Kuraklıkla ilgili 2017'de son 40 yılın en büyük kuraklıklarından birini yaşadıklarını ifade eden Eker, " 2018'de de bazı yerler yağış aldı ancak o kuraklığı yine yaşadık. Önümüzdeki aylardaki yağışlarla birlikte barajlarda doluluğun olmasıyla ancak bir değerlendirme yapacağız. Şu an itibariyle Demirci Barajında 0'dayız. 'Ölü hacim' dediğimiz 300 milyon metreküp suyumuz var. Ama onu hiç bir şekilde kullanmıyoruz. Orası sonuçta barajın kullanılmayan rezervi. Gölmarmara'da geçen seneye göre eksideyiz. Geçen sene yüzde 40'lardaydı. Bu yıl da yüzde 10 seviyelerindeyiz. Bu potansiyelle sulamaya girmeyeceğiz. Önümüzdeki mevsimleri göreceğiz daha sonra bu durumu değerlendireceğiz. 2017 yılı periyodu çok sıkıntılıydı ancak rezervlerimiz gereği sahada bunu çok sıkıntılı yaşamadık. Bunda da Devlet Su İşleri teşkilatımızın, sulama birliklerimizin çiftçilerimizin ortak katkısı var. Dilerim bu yıl yağış periyodu iyi geçer" dedi.

"OLUMLU BİR SU KAZASI OLDU"

Selendi'de meydana gelen afetin ardından oluşturulan komisyon tarafından muayene raporu oluşturulduğunu belirten Eker, "Geçtiğimiz yaz Manisa'nın Selendi ilçesinde ölümlü bir su kazası oldu. İstenmeyen bir durum yaşandı. Bunun akabinde de bir heyet kuruldu. Bu heyet çalışmalarını tamamladı. Biz bir muayene raporu hazırladık. Oradaki imalatlarımızla ilgili muayene raporlarımızı genel müdürlüğümüze gönderdik. Oradan ödenek tahsis edildiği an oradaki imalatlarımızla ilgili noksanlarımızı gerçekleştireceğiz" diye konuştu.

"6,5 MİLYAR DOLARLIK BİR HARCAMA YAPILDI"

Karayolları Kamu Özel Sektör Bölge Müdürü Sezgin Küçükbekir, İstanbul ile İzmir arası ulaşımı 9 saatten 3,5 saate indirecek Gebze-Orhangazi-İzmir Otoyolu'ndaki çalışmalar hakkında bilgi verdi. İstanbul-İzmir otoyolunda bugüne kadar 6,5 milyar dolarlık bir harcama yapıldığını kaydetti. Küçükbekir, bu yolun tamamını hava şartları müsaade ederse 29 Ekim 2019 yılında tamamlamayı hedeflediklerini belirtti. Küçükbekir, "Manisa ilinde 112 kilometre ana gövde, 15,6 kilometrede bağlantı yolu olmak üzere toplam 127,6 kilometrelik bir bölüm söz konusu. Burada da 53 kilometre ana gövde tamamlandı. Yaklaşık totalde 1,13 milyar dolarlık bir harcama yapıldı Manisa ilinde. Bu yılda 288 milyon dolarlık bir harcama gerçekleşti. 195 milyon TL'likte bir kamulaştırma bedeli ödedik. Biz bu yılın sonu itibariyle Akhisar çevre yolunun tamamını otoyol olarak bitirmiş olacağız. Bağlantı yoluyla ilgili herhangi bir sorunumuz yok. Saruhanlı'dan Kemalpaşa'ya kadar yılsonuna kadar trafiğe açmış olacağız. Eğer yüklenici firmadan kaynaklı, ödemeden kaynaklı problem olmadığı takdirde bu yılı sonu veya önümüzdeki yılın ilk döneminde çevre yolu imalatını tamamlayarak Akhisar'dan itibaren yolu İzmir'e kadar açılmasını hedefliyoruz. Umarım bu hedefleri herhangi bir aksaklık olmadan gerçekleştiririz" diye konuştu.

"GEBZE-ORHANGAZİ-İZMİR OTOYOLU'NUN YÜZDE 95'İ TAMAMLANDI"

İstanbul ile İzmir arası ulaşımı 9 saatten 3,5 saate indirecek Gebze-Orhangazi-İzmir Otoyolu'nun yüzde 95'i tamamlandı. 7 bin 143 personelin görev yaptığı projede halen bin 690 iş makinesi çalışıyor. Proje kapsamındaki 36 viyadükten Gebze-Bursa kesiminde 12, Susurluk-Balıkesir-Kırkağaç bölümünde 7, Kemalpaşa ayrımı-İzmir arasında da 2 olmak üzere 21'i tamamlandı. İzmit Körfez Geçişi ve bağlantı yolları dahil 384 kilometresi otoyol, 42 kilometresi bağlantı yolu olmak üzere 426 kilometre uzunluğundaki projenin tamamında 98 kilometre otoyol, 16 kilometre de bağlantı yolu işletmeye açıldı. Altınova-Gemlik arasındaki 40, Gebze-Altınova bölümünde (Osmangazi Köprüsü dahil) 12,6, Kemalpaşa ayrımı-İzmir arasındaki 20, Gemlik-Bursa kısmında 25 kilometrelik otoyol kesimi tamamlanarak hizmete alınırken, diğer bölümlerde çalışmalar sürüyor. Gebze-Bursa ile Kemalpaşa ayrımı-İzmir arasındaki 98 kilometrelik otoyolla 16 kilometrelik bağlantı yolunun tamamlanarak işletmeye açıldığı, 115 kilometrelik kesimde de BSK (Binder) çalışmalarının sona erdirildiği projenin tamamında yüzde 95 fiziksel gerçekleşme sağlandı. Projede toplam 7 bin 143 personel görev yapıyor ve bin 690 iş makinesi çalışıyor.

"EN UZUN TÜNEL"

Türkiye'deki otoyollar üzerinde "en uzun tünel" unvanına sahip Bursa-Yalova arasındaki 3 bin 590 metrelik 3 şeritli 2 tüplü Orhangazi Tüneli, 21 Nisan 2016'da trafiğe açıldı. Kemalpaşa ayrımı-İzmir arasındaki otoyol kesimi içinde yer alan 3 bin 210 metrelik çift tüplü Belkahve Tüneli geçen yıl 8 Mart'ta, Gemlik-Bursa otoyolunda bulunan 2 bin 500 metrelik çift tüplü Selçukgazi Tüneli de geçen sene 12 Mart'ta tamamlanarak hizmete alındı. Projenin en büyük ayağını oluşturan, 252 metre kule yüksekliği, 35,93 metre tabliye genişliğine sahip, bin 550 metre orta açıklığı ve toplam 2 bin 682 metre boyuyla dünyanın en büyük orta açıklıklı asma köprüleri arasında 4'üncü sırada yer alan Osmangazi Köprüsü de 2016'da trafiğe açılarak sürücülere İzmit Körfezi'ni geçmek için 1,5 saat harcamak yerine 6 dakikada karşıya geçme imkanı sunuyor. Gebze-Bursa kesiminde 12, Bursa-Balıkesir-Kırkağaç-Manisa bölümünde 22, Kemalpaşa ayrımı-İzmir tarafında 2 olmak üzere 36 viyadükten Gebze-Bursa arasında 12, Susurluk-Balıkesir-Kırkağaç bölümünde 7, Kemalpaşa ayrımı-İzmir kesiminde 2 olmak üzere 21'i tamamlandı. Bursa-Manisa arasındaki 15 viyadükte çalışmalar sürüyor. Projenin önemli bölümlerinden olan 253 metre uzunluğundaki Kuzey Yaklaşım Viyadüğü ile bin 380 metre uzunluğundaki Güney Yaklaşım Viyadüğü 1 Temmuz 2016'da hizmete girdi. 2 bin 238 metre ile Türkiye'deki otoyollar üzerinde yer alan en uzun viyadük olan Bornova Viyadüğü 8 Mart 2017'de açıldı. 36 viyadük, 3 tünel, 20 gişe alanı, 25 kavşak, 6 otoyol bakım ve işletme merkezi, 3 tünel bakım ve işletme merkezinin olacağı otoyol hizmete girdiğinde, mevcut devlet yoluna göre mesafeyi 95 kilometre kısaltarak ortalama 8-10 saatlik ulaşım süresini 3-3,5 saate indirmesi, böylece yılda 650 milyon dolar tasarruf sağlanması öngörülüyor. Gebze-Altınova arasındaki seyahatlerde Osmangazi Köprüsü'nün kullanılması yakıt, amortisman, harcanan zaman ve çevresel etkiler dikkate alınarak yapılan analizlerde en ekonomik seçenek olduğu görülüyor. Osmangazi Köprüsü'nün hizmete girmesiyle, Gebze-İzmit, Altınova-Yalova-Bursa aksının trafik yükü de önemli ölçüde rahatladı.

LEYLA DOĞAN

Asfalt çalışmaları devam ediyor

Yunusemre Belediyesi Barbaros ve Uncubozköy Mahallelerinde bozulan yollarda asfalt yama çalışması yaptı.

YUNUSEMRE Belediyesi Fen İşleri Müdürlüğü ekipleri Barbaros Mahallesi Küme Evleri ile Uncubozköy Mahallesinde asfalt yama çalışması gerçekleştirdi. Çalışmalar hakkında bilgi veren Fen İşleri Müdürü Fuat Balcı, belirledikleri program dâhilinde asfalt yama çalışmalarını sürdürdüklerini kaydetti. Sezon sonuna kadar 2018 programını tamamlamayı hatta üzerine çıkmayı hedeflediklerini anlatan Balcı, "Belediye Başkanımız Dr. Mehmet Çerçi'nin talimatları doğrultusunda tüm mahallelerimizde asfalt yama, kilitli parke taşı döşeme ve yol düzenleme çalışmaları yapıyoruz. Sezon sonuna kadar 2018 programını tamamlamayıp geçmiş yıllarda olduğu gibi yine hedefin üzerine çıkacağımızı tahmin ediyoruz" diye konuştu. **HABER MERKEZI**

Eğitim Bir Sen'de Dağlar dönemi

Manisa'nın Demirci ilçesinde Eğitim-Bir-Sen Demirci İlçe Temsilciği Genel Kurulunda Mehmet Dağlar 122 oyla temsilci seçildi.

MANISA'NIN Demirci ilçesinde Eğitim-Bir-Sen Demirci İlçe Temsilciği kongresi gerçekleştirildi. Katılımın yoğun olduğu kongrede mevcut başkan Mustafa Kaya aday olmazken Bilal Çetinkaya ile Mehmet Dağlar'ın listeleri yarıştı. 239 delegenin oy kullandığı seçimde Bilal Çetinkaya 115 oyda kalırken Mehmet Dağlar 122 oy alarak ilçe temsilciliğine seçildi. İlçe temsilciliği görevine seçilen Dağlar'ın listesi ise şu isimlerden oluştu, Hasan Akkaya, Mustafa Yıldız, Mehmet Nacı Aksoy, Mehmet Zümrüt, Aydın Yıldırım ve Şerif Ali Öztürk. İHA

T.C. MANİSA 2. (SULH HUKUK MAH.) SATIŞ MEMURLUĞU 2018/4 SATIŞ TAŞINMAZIN AÇIK ARTIRMA İLANI

Satılmasına karar verilen aşağıda cinsi, kıymeti, adedi, önemli özellikleri yazılı bulunan taşınmazların açık artırma suretiyle umum arasında Manisa Adliyesi Sulh Hukuk Mahkemeleri Satış Salonunda **21/11/2018** tarihinde aşağıda belirtilen saatlerde 1. Satışı yapılacaktır Aynı gün alıcısı çıkmaz ise aynı yer ve saatlerde **18/12/2018** tarihinde 2. Satışı yapılacaktır.

Taşınmazın Yeri	Cinsi	Parsel No	Yüzölçümü	Kıymeti	Satış Saati
Yunusemre-Kocakoru Mah.	Tarla	48	2.300,00 m²	34.500,00 TL	09.30-09.40 arası
Yunusemre-Kocakoru Mah.	Tarla	69	1.800,00 m²	27.000,00 TL	10.00-10.10 arası
Yunusemre-Kocakoru Mah.	Avlulu Ev	113	83,00 m²	9.960,00 TL	10.30-10.40 arası
Yunusemre-Kocakoru Mah.	Avlulu Ev,Ahır	114	420,00 m²	50.400,00 TL	11.00-11.10 arası

Satış şartları :

1- İhale açık artırma suretiyle yapılacaktır. Birinci artırmanınyirmi gün öncesinden, artırma tarihinden önceki gün sonuna kadar **esatis.uyap.gov.tr** adresinden elektronik ortamda teklif verilebilecektir. Bu artırmada tahmin edilen değerin %50 sini ve ruçhanlı alacaklılar varsa alacakları toplamını ve satış giderlerini geçmek şartı ile ihale olunur. Birinci artırmada istekli bulunmadığı takdirde elektronik ortamda birinci artırmadan sonraki beşincigünden, ikinci artırma gününden önceki gün sonuna kadar elektronik ortamda teklif verilebilecektir.Bu artırmada da malın tahmin edilen değerin %50 sini,ruçhanlı alacaklılar varsa alacakları toplamınıve satış giderlerini geçmesi şartıyla en çok artırana ihale olunur. Böyle fazla bedelle alıcı çıkmazsa satış talebi düşecektir.

2- Artırmaya iştirak edeceklerin, tahmin edilen değerin % 20'si oranında pey akçesi veya bu miktar kadar banka teminat mektubu vermeleri lazımdır. Satış peşin para iledir, alıcı isteğinde (10) günü geçmemek üzere süre verilebilir. % o5,69 Damga vergisi, % 18 KDV,1/2 tapu harcı ileteslim masraflarıalıcıya aittir. Tellâllık Harcı, taşınmazın aynından doğan vergiler satış bedelinden ödenir. (Alacakları rehinli olan alacaklıların satış tutarı üzerinden ruçhan hakları vardır. Gümrük resmi ve akar vergisi gibi Devlet tekliflerinden muayyen eşya ve akardan alınması lazım gelen resim ve vergi, rehinli alacaklardan sonra gelir.)

3- İpotek sahibi alacaklılarla diğer ilgilerin (*) bu gayrimenkul üzerindeki haklarını özellikle faiz ve giderlere dair olan iddialarını dayanağı belgeler ile (15) gün içinde dairemize bildirmeleri lazımdır; aksı takdirde hakları tapu sicil ile sabit olmadıkça paylaşmadan hariç bırakılacaktır.

4- Satış bedeli hemen veya verilen mühlet içinde ödenmezse İcra ve İflas Kanununun 133 üncü maddesi gereğince ihale feshedilir. İhaleye katılıp daha sonra ihale bedelini yatırmamak sureti ile ihalenin feshine sebep olan tüm alıcılar ve kefilleri teklif ettikleri bedel ile son ihale bedeli arasındaki farktan ve diğer zararlardan ve ayrıca temerrüt faizinden müteselsilen mesul olacaklardır. İhale farkı ve temerrüt faizi ayrıca hükme hacet kalmaksızın dairemizce tahsil olunacak, bu fark, varsa öncelikle teminat bedelinden alınacaktır.5- Şartname, ilan tarihinden itibaren herkesin görebilmesi için dairede açık olup gideri verildiği takdirde isteyen alıcıya bir örneği gönderilebilir. 6- Satışa iştirak edenlerin şartnameyi görmüş ve munderecatını kabul etmiş sayılacakları,satış ilanı tebliğ edilemeyen tarafa ilanen tebliğ yapılmış sayılacağı, başkaca bilgi almak isteyenlerin 2018/4 Satış sayılı dosya numarasıyla müdürlüğümüze başvurmaları ilan olunur.08/10/2018

Resmi ilanlar www.ilan.gov.tr'de BASIN: 875728

Vatandaş rahat su içsin diye

MASKİ Genel Müdürlüğü, Soma'nın Zafer Mahallesi'ne bağlı Cevahir Sokak'taki yeni yerleşim alanına içme suyu hattı çalışması gerçekleştirdi.

MANISA Su ve Kanalizasyon Idaresi (MASKI) Genel Müdürlüğü, il genelindeki yerleşim yerlerinin altyapı ihtiyaçları doğrultusunda yürüttüğü çalışmalarını sürdürüyor. Bu kapsamda MASKI, Soma'nın Zafer Mahallesi'ne bağlı Cevahir Sokak'ta yeni yerleşim alanına sıfırdan içme suyu hattı döşedi. MASKI'nin çalışması sayesinde mahalle sakinlerinin altyapı ihtiyacı giderildi. MASKI İlçe Şefi Mehmet Karaaslan ve Mahalle Muhtarı Bilal Bayraktar çalışmaları yakından takip etti.

"DAHA ÖNCE ADIM ATILMAYAN HER NOKTADA MASKİ VAR"

Mahalle Muhtarı Bilal Bayraktar, "Mahallemize bağlı Cevahir Sokak'taki yerleşim alanında uzun zamandır içme suyu sıkıntısı yaşanıyordu. Sağ olsun MASKI ekipleri vatandaşımızın içme suyu ihtiyacını gidermek için yeni hat döşedi. Daha önce adım atılmayan her noktada MASKI var. Büyükşehir ve MASKI'nin hizmetlerinden gerçekten çok memnun kalıyoruz. Mahallemde olan bu ve diğer hizmetlerden dolayı Manisa Büyükşehir Belediye Başkanımız Cengiz Ergün'e ve MASKI Genel Müdürümüz Yaşar Coşkun'a çok teşekkür ediyoruz" dedi.

HABER MERKEZI

Mahalleler kışa hazırlanıyor

MASKİ Genel Müdürlüğü, Sarıgöl'ün Aşağıkoçaklar Mahallesi'ne bağlı Bahçearası Sokak'ta vatandaşların yağışlı havalarda sıkıntı yaşamasını önlemek amacıyla yağmursuyu hattı çalışmasına başladı.

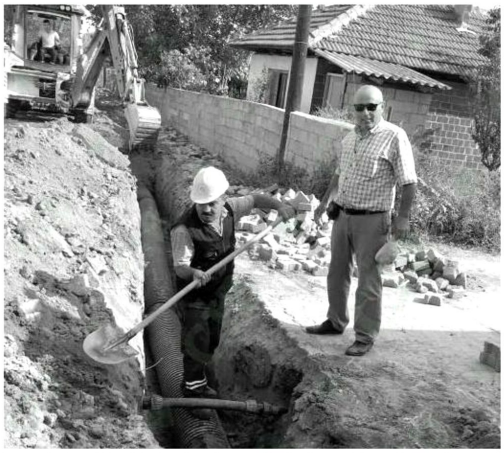

MANISA Su ve Kanalizasyon Idaresi (MASKI) Genel Müdürlüğü, il genelinde döşediği sağlıklı altyapı hatlarıyla yerleşim yerlerinde yaşanan sorunları çözüme kavuşturmaya devam ediyor. Bu kapsamda MASKI, Sarıgöl'ün Aşağıkoçaklar Mahallesi'ne bağlı Bahçearası Sokak'ta yağmursuyu sıkıntısını da gidermek için harekete geçti. MASKI ekipleri tarafından başlatılan çalışma sayesinde mahallelinin yağışlı havalarda sokaklarda biriken yağmur sularından kaynaklı yaşadığı mağduriyetin önüne geçilecek.

"MASKİ SAYESİNDE KIŞA HAZIRIZ"

Mahalle Muhtarı Kazım Taşcı, "Mahallemizde yağmurlu havalarda vatandaşlarımız su birikintisi ve pislikten çok mağdur oluyordu. Yollarımız taşkından çamur içinde kalıyordu. Olması gereken bir çalışmaydı. Sağ olsun MASKI ekipleri yağmursuyu hattımızı döşüyor. Çalışmalardan memnunuz. Yetkililerden bu hizmetlerin devamını istiyoruz. MASKI sayesinde mahallemiz kışa hazır. Bu hizmetlerden dolayı Manisa Büyükşehir Belediye Başkanı Cengiz Ergün'e ve MASKI Genel Müdürü Yaşar Coşkun'a teşekkür ediyor, çalışmalarında başarılar diliyoruz" dedi.

HABER MERKEZI

Türbeye ulaşım kolaylaştı

Manisa Büyükşehir Belediyesi, Saruhanlı'nın Kemiklidere Mahallesi'nde bulunan Arap Tekke Türbesine giden yolda başlattığı asfaltlama çalışmalarını tamamladı. Yol Yapım ve Onarım Daire Başkanlığı ekiplerince yapılan sathi kaplama çalışması türbeye ulaşımın rahat bir şekilde gerçekleştirilmesini sağlayacak.

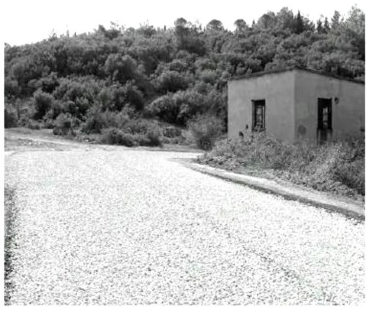

İL GENELINDE başlattığı asfalt hamlesi doğrultusunda Manisa'nın dört bir yanını asfaltla buluşturan Manisa Büyükşehir Belediyesi, çalışmalarına aralıksız devam ediyor. Bu kapsamda uzun yıllar boyunca asfaltsız kalan yolları asfaltla kaplayan Manisa Büyükşehir Belediyesi Saruhanlı'nın Kemiklidere Mahallesi'nde de çalışmalarını gerçekleştiriyor. Vatandaşlardan gelen talep doğrultusunda Yol Yapım ve Onarım Daire Başkanlığı ekiplerince yürütülen çalışmalar kapsamında Saruhanlı'nın Kemiklidere Mahallesi'nde bulunan Arap Tekke Türbesine giden yol asfaltlandı. Yaklaşık 2 kilometrelik sathi kaplama uygulaması Özellikle Nevruz zamanı yoğun olarak ziyaret edilen türbeye ulaşımın rahat bir şekilde gerçekleştirilmesini sağlayacak.

HABER MERKEZI

Karaağaçlı düğün salonu açılıyor

Şehzadeler Belediyesi tarafından, Karaağaçlı Mahallesinde yapılan Karaağaçlı Açık ve Kapalı Düğün Salonu, 12 Ekim Cuma günü açılıyor. Manisa halkına hizmet verecek olan Düğün salonu, Hafta içi 400 lira hafta sonu da 500 lira bedelle kiralanabilecek.

ŞEHZADELER Belediyesinin, Karaağaçlı Mahallesinin girişinde yaptığı Karaağaçlı Açık ve Kapalı Duğün Salonunda tüm çalışmalar tamamlandı. 12 Ekim Cuma günü açılışı gerçekleştirilecek olan modern düğün salonu Hafta içi 400 lira hafta sonu da 500 liradan hizmet verecek. Manisa'ya yeni ve modern bir düğün salonu kazandırdıklarını ifade eden Şehzadeler Belediye Başkanı Ömer Faruk Çelik "Karaağaçlı Mahallemizde geçtiğimiz dönemlerde yapımına başlanan ancak tamamlanmadan, kaderine terk edilen düğün salonunu yıkarak yeri güzel ve modern bir proje hazırlayarak hızlı bir şekilde ihalesini de yaparak inşaat çalışmalarına başladık. Şuan itibarı ile tüm çalışmaları tamamlanan düğün salonumuzu inşallah 12 Ekim Cuma günü halkımızın hizmetine sunmuş olacağız. Manisamıza yeni kazandırdığımız bu proje ile aynı alana 1 kapalı düğün salonu, 1 açık düğün salonu ve geniş bir otopark alanı kazandırdık. Toplamda 665 metrekare alanda 643 bin TL bedelle yaptığımız düğün salonumuz, Belediye Meclisimizde aldığımız karar gereği uygun bir bedelle halkımıza hizmet edecek. Duğun yapmak isteyen vatandaşlarımız Karaağaçlı Düğün Salonunu hafta için 400 lira, hafta sonu da 500 lira bedelle kullanabilecekler. Cuma günü yapacağımız açılışımıza tüm halkımızı bekliyoruz" dedi.

HABER MERKEZI

Cami ve din görevlileri haftası kutlanıyor

Camiler ve Din Görevleri Haftası münasebetiyle, Kula'da görev yapan cami ve din görevlileri kahvaltıda bir araya geldi. Kahvaltının ardından Diyanet-Sen Kula İlçe Temsilcisi Ali Osman Sönmez ve Diyanet-Sen üyeleri, Kula Kaymakamı Kemal Duru'yu makamında ziyaret ederek hafta hakkında bilgi verdi.

CAMILER ve Din Görevlileri Haftası münasebeti din görevlileriyle kahvaltıda biraraya gelen Diyanet-Sen İlçe Temsilcisi Ali Osman Sönmez İslam medeniyetinin cami odaklı bir medeniyet olduğunu belirterek, "Camiyi ve cemaati sevk eden din görevlilerimiz aynı zamanda beşikten mezara hayatın her alanında insanımızın yanındadır. Tüm ömürlerini din hizmetine adayan toplumun önderi konumundaki din görevlilerimizin Camiler ve Din Görevlileri Haftasını kutuluyor daha iyi ve kaliteli hizmet verebilmeleri için yetkili sendika olarak elimizden gelini yapacağımızı bilmelerini istiyoruz" dedi.

KAYMAKAM DURU'YA ZİYARET

Diyanet-Sen Kula İlçe Temsilcisi Ali Osman Sönmez ve Diyanet-Sen üyeleri hafta etkinleri kapsamında Kula Kaymakamı Kemal Duru'yu da makamında ziyaret etti. Kaymakam Kemal Duru'nun yeni görevinin hayırlı olmasını dileyen Sönmez ve Diyanet-Sen üyeleri, sendikanın yaptığı çalışmalar hakkında Kaymakam Duru'ya bilgiler aktardı. Camiler ve Din görevlileri olması dolayısıyla Kaymakam Kemal Duru'ya hediye takdim eden Sönmez ve sendika üyeleri, Kaymakam Kemal Duru ile görüş alışverişinde bulundu. Ziyaretten duyduğu memnuniyeti dile getiren Kula Kaymakamı Kemal Duru ise Diyanet-Sen Kula İlçe Temsilcisi Ali Osman Sönmez ve Diyanet-Sen üyelerine teşekkür etti. İHA

Ameliyatlarda anestezinin önemi

UZMAN Doktor Elif Diler Ermeç, cerrahi tedavinin hasta için en güvenli şekilde yapılması gerektiğini belirterek, "Güvenli anestezi kurallarına uyulması, olabilecek komplikasyonların önceden tespit edilmesini ve daha kolay önlem alınmasını sağlayacaktır" dedi.

Nişantaşı Hastanesi Anestezi Uzmanı Doktor Elif Diler Ermeç, anestezinin önemiyle ilgili açıklamalarda bulundu. Uzm. Dr. Ermeç, başarılı bir cerrahi girişim için; cerrah, anestezist ve ameliyat ekibinin tam bir uyum içerisinde çalışmasının çok önemli olduğunu vurguladı.

Cerrahi tedavinin hasta için en güvenli şekilde yapılması gerektiğini belirten Uzm. Dr. Ermeç, "Ameliyatın hastaya en az zarar verebilecek şekilde planlanması ile anestezi doktorunun sorumluluğu başlar. Hastanın ameliyat öncesindeki fonksiyonları tamamen geri dönene kadar da devam eder. Ameliyat öncesi dönemde, ameliyatın türüne göre zamanlaması belirlenecek şekilde hasta ve anestezi uzmanı görüşmeli; bu görüşmede hastanın sağlık geçmişi, kullandığı ilaçlar, ailevi hastalıkları, alerjisi olup olmadığı gibi konularda bilgi alınmalı, hasta aklına takılan soruları sormalıdır. Bu görüşme ile hasta ruhsal olarak büyük ölçüde rahatlamış olacaktır" dedi.

"ANESTEZIST OLABILECEK KOMPLIKASYONLARI ÖNCEDEN TESPIT EDEBILIR"

"Güvenli anestezi kurallarına uyulması, olabilecek komplikasyonların önceden tespit edilmesini ve daha kolay önlem alınmasını sağlayacaktır" diyen Uzm. Dr. Elif Diler Ermeç sözlerine şöyle devam etti: "Anesteziyle ilgili ilaç, alet ve cihazlardaki gelişmeler de güvenli anestezi kriterlerinin önemli bir parçasını oluşturmaktadır. Bu nedenle ameliyat esnasında vücut ısısı, solunum, kalp hızı ve ritmi, kan basıncı, kan oksijen seviyesi sürekli olarak takip edilmekte; hasta ve cerrahi türüne göre ileri monitörizasyon yöntemleri de uygulanabilmektedir".

"OBEZITE CERRAHISI IÇIN AYRINTILI DEĞERLENDIRME YAPILMALI"

Son zamanlarda gündemde olan obezite cerrahisine dikkat çeken Uzm.Dr. Ermeç, "Obezite cerrahisi için ayrıntılı bir preoperatif değerlendirme yapılmalıdır. Fizyolojik değişiklikler, eşlik eden hastalıklar, teknik zorlukları dikkate alarak olabildiğince ameliyattan önce iyileştirmelidir. Horlama, gün içerisinde yorgunluk, uykuda solunum durması, hipertansiyon, Vücut kitle indeksinin 35kg/m2 den çok olması, 50 yaş üzeri, boyun çevresinin 40 cm'den fazla ve erkek hastalar daha dikkatli değerlendirilmelidir. Ameliyat sırasında uygun boyutlarda /konforlu yatak/sedye/ameliyat masası, destek sağlayıcı jel pedler, havayolu sağlamayı ve mekanik ventilasyonu kolaylaştırıcı rampa, geniş tansiyon kafları, monitorizasyonun eksiksiz sağlanması ve yeterli sayıda personel olması gereklidir" diye konuştu.

"YAŞLI HASTALARDA VE GEBELERDE ANESTEZI"

Hamile ve yaşlı hastaların anestezi işlemleri sırasında dikkat edilmesi gereken birçok etken olduğundan bahseden Uzm. Dr. Ermeç, "Yaşlı hastalarda büyük organ fonksiyonlarında değişmeler, ilaçlara yanıtta oluşan farklılaşmalar, yandaş hastalıklarda artış, ilaç etkileşimleri, ameliyatın acil ya da planlı olması dikkat edilmesi gereken durumlardır. Gebelik sırasında ise geçirilen cerrahi ve anestezinin önemli olmasının en büyük nedeni, anneye yapılan her türlü girişimin bebeği de etkileyebilmesidir. Bu nedenle günümüzde başarılı bölgesel anestezi teknikleri(epidural anestezi) normal doğum ve sezaryen anestezisi için özellikle tercih edilmektedir. Anne için konforlu, anne ve bebek için daha sağlıklıdır" dedi.

İHA

Sivilce bulunan bölgeye yoğurt ve diş macunu sürmeyin

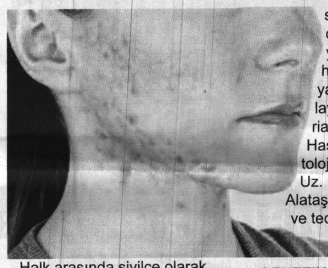

Halk arasında sivilce olarak bilinen ve tedavi edilmediğinde kalıcı izlere neden olabilen akne, ergenlik döneminden 40'lı yaşlara kadar her insanda görülebiliyor.

Sivilce, kozmetik bir sorun oluşturmasının yanı sıra kişinin sosyal yaşamını da olumsuz yönde etkiliyor ve hastayı sosyal yaşamdan soyutlayabiliyor. Memorial Kayseri Hastanesi Dermatoloji Bölümü'nden Uz. Dr. Mehmet Alataş, sivilce oluşumu ve tedavisi hakkında bilgi verdi.

GENETIK VE ÇEVRESEL FAKTÖRLER AKNE OLUŞUMUNDA ETKILI

Akne, yağ bezlerinin deriye açılan kanalın tıkanmasıyla oluşmaktadır. Hormona duyarlı kıl ve kıl dibindeki yağ bezlerinin iltihabi reaksiyonudur. Bulaşıcı değildir ve ağırlıklı olarak; yüz, sırt, omuz, göğüs, saçlı deri veya ensede ortaya çıkmaktadır. Aknenin oluşumunda genetik faktörlerin yanı sıra hormonal düzensizlikler ve kozmetik açıdan kullanılan kapatıcılar da etkilidir. Özellikle akneli bir ciltte kapatıcı kullanımı uygun değildir. Bu nedenle doktor kontrolünde, akne tedavisine uygun ve ciltte siyah noktalara yol açmayacak ürünlerin tercih edilmesi gerekir. Bunun yanında, burun ve elmacık kemikleri üzerindeki 'gözenek' olarak ifade edilen folikül ağızları akne değildir.

İLAÇ KULLANIMI VE TEDAVI UZMAN DOKTOR KONTROLÜNDE OLMALI

Aknenin tedavisi uzun bir süreci kapsamaktadır. Halk arasında 'dudak kurutan ilaç' olarak bilinen ve akne tedavisinin en ileri düzeyi olan izotretinoin tedavisi 6-9 ay sürmektedir. Bu süre göz önüne alındığında, akne tedavisine başlayan hastalarda kremlerin 2-3 aylık bir süre sonunda sadece ilaç etkinliği değerlendirilir. Tedavi sürecinde olası yan etkilerin değerlendirilmesi ve gerektiğinde ilaç değişikliği için hastalar en az 1-2 aylık periyotlarla gözlemlenmelidir. Akne için dikkat edilmesi gereken diğer önemli bir konu ise 1-6 yaş aralığı ile ileri yaşlarda akne şikayeti olan hastaların olası ciddi hormonal bozukluklar açısından, dermatoloji ve endokrin uzmanları tarafından muayene edilmesi önemlidir.

Akne izlerinden korunmak için

1. Akne tedavisi kişiye özel planlanmalıdır. Tedavi; kişinin yaşı, cinsiyeti ve aknenin yerine göre belirlenmelidir. Bir başka kişinin sivilce ilacı kullanılmamalıdır.
2. Sivilceleri sıkmak son derece yanlıştır. Özellikle yüz bakımı ve siyah nokta temizliğinin bir uzman tarafından yapılması gerekir. Kendi kendine yapılan uygulamalar yüzde lekeye ve enfeksiyona neden olabilir.
3. Sivilce bulunan bölgeye yoğurt, diş macunu, sabun köpüğü sürmek yanlıştır. Bunlar cildi kurutup tahrişe yol açacaktır.
4. Günde bir iki defa uygun bir temizleyiciyle sivilceli alanları yıkayarak gözenekleri açık tutmak önemlidir. Vücudu tahriş edecek kese ve lif gibi ürünler kullanılmamadır.
5. Güneş, akne lezyonlarının iyileşmesine yardımcı olabilir. Ancak güneş sivilce lekelerinde koyulaşmaya neden olacağından önerilmemektedir.
6. Kozmetik ürünler ve makyaj malzemeleri, içeriği kontrol edilerek satın alınmalıdır. Akneli ciltlere zarar veren ürünler kullanılmamalı ve su bazlı ürünler tercih edilmelidir.

İHA

Tekrarlayan ishal atakları çölyak hastalığına işaret

Gastroenteroloji Uzmanı Doç. Dr. Laika Karabulut, yaşam boyu devam eden gıda alerjisi çölyak hastalığı ile ilgili "İlk hastalık tanımlanmaya başladığında kronik ishal, kilo kaybı ve çeşitli besinlerin emiliminin bozulması (malabsorbsiyon) ile ortaya çıktığını söyledi.

Alerji mevsimi, tüketilen gıdalar sindirim sisteminde bazı hastalıklara yol açıyor. Medicana International İstanbul Hastanesi Gastroenteroloji Uzmanı Doç. Dr. Laika Karabulut, yaşam boyu devam eden gıda alerjisi çölyak hastalığı hakkında önemli bilgiler verdi. "Çölyak hastalığı bağırsaklarda besin maddelerinin sindiriminin ve emiliminin bozulmasına yol açan bir hastalıktır. Çölyak hastalığı olan insanlar; buğday, arpa, çavdar ve yulafta da bulunan bir protein olan gluтene karşı hassasiyet gösterirler" dedi.

Kişilerin en sevdikleri yiyeceklerden uzak kalmanıza neden olan çölyakın, yaşam boyu devam eden bir alerji olduğunu, tedavi edilmediği ya da dikkat edilmediği durumda hayatı zorlaştırabileceğini söyleyen Doç. Dr. Laika Karabulut, "Çölyak hastalığı buğday, arpa, çavdar ve yulafta bulunan protein yapısındaki glutene hassasiyet gösterilmesidir. Aslında glutenin içindeki gliadine karşı oluşan reaksiyon sonucu hastalık ortaya çıkar. Gluten ile karşılaşan epitel haraplanır. Bu harabiyete karşı vücudun immünolojik savunma sistemi harekete geçerek bu hatalı davranışa karşı serolojik tetkikler ile ortaya koyabildiğimiz antikorlar oluşur. Bu antikorlar epitel hücreleri tarafında 'ben hasarlanıyorum' sinyallerine karşı verilen cevaplardır" ifadelerini kullandı.

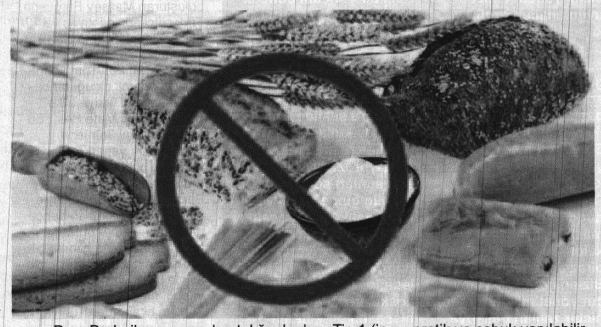

"TEKRARLAYAN ISHAL ATAKLARINIZI ÖNEMSEYIN"

Çölyak hastalığı 19'uncu yüzyılda tanımlandığını 20'nci yüzyılda da tanı kriterleri, klinik değerlendirilmesinde değişiklik olmaya başladığı bilgisini veren Doç. Dr. Laika Karabulut, "İlk hastalık tanımlanmaya başladığında kronik ishal, kilo kaybı ve çeşitli besinlerin emiliminin bozulması (malabsorbsiyon) ile ortaya çıkmaktaydı. Patolojik tanı için ince bağırsağın jejunum tarafından (teknik olarak zorluklar içermekteydi) biopsiler alınarak konulmaktaydı. 20'nci yüzyılın sonlarında gerek serolojik tetkikler gerekse kolay ulaşılabilen endoskopik biopsiler nedeniyle tanı daha kolay konulmakta. Serolojik testler ailede çölyak hastalığı olanlar , Tip 1 (insüline bağlı) diyabetler, açıklanamayan kansızlıklar, erken osteoporoz, otoimmun tiroid hastalığı olanlar ve tekrarlayan ishal ataklarında çölyak hastalığı taranmalı ve gerekli testlere göre endoskopik olarak ince bağırsak biopsieri alınmalıdır" şeklinde konuştu.

"HASTALIĞIN TANISINDA TEST VE VE BIYOPSI ÖNEMLIDIR"

Hastalığın tanısında serolojik testlerin çok önemli olduğunu vurgulayan Doç. Dr. Karabulut, "Çölyak tarama testleri pratik ve çabuk yapılabilir. Fakat duyarlılıkları düşüktür. Zira bakılan antikorlgA'dır. Ve toplumda yüzde 2 oranında igA eksikliği olduğunu unutmamak gereklidir. Çölyak hastalığının teşhisinde mutlaka yapılması gereken inceleme, on iki parmak bağırsağının distalinden biopsiler alınmalıdır. Kısa süreli ve sedasyon ile konforlu yapılan endoskopik işlemdir" dedi.

ÇÖLYAK HASTALARI IÇIN GLUTENSIZ BESLENME

Doç. Dr. Laika Karabulut, tedavinin temelini glutensiz beslenme oluşturduğunu vurgulayarak, "Bu amaçla buğday, arpa ve çavdar kesinlikle yenmemelidir. Bu ürünlerin az da olsa karışacağı gıdalar (buğday nişastası ile kaplı sakızlar, hazır çorbalar gibi) da tüketilmemelidir. Yani bu konuda yenilen her gıdanın içeriğini bilmek gerekmektedir. Pirinç, patates, mısır ve soya unundan yapılmış ürünler kullanılmalı ve bunlarla yapılan hamur işleri tercih edilmelidir. Meyve, sebze, yumurta, et ürünleri tüketilebilir. Gluten içermeyen gıdalar ile beslenmek pahalı, güç ve hasta için sıkıcı olabileceği için tanının kesin konularak glutensiz beslenme önerilmelidir. Glutensiz diyete sıkı uyum gösteren hastada hala yakınmalar mevcutsa birlikte sık görülen laktoz intoleransı da gözden geçirilmelidir" ifadelerini kullandı.

ÇÖLYAK HASTALARI IÇIN DIYET ŞART

Doç. Dr. Laika Karabulut, çölyak hastaları için diyetin hem tedavi yöntemi olduğunu hem de diyete uyumun kaliteli bir yaşam yolu olduğunun altını çizerek sözlerini şöyle sonlandırdı: "Tedavi başlangıcından eksik olan vitaminler tamamlanır. Diyete uyum devam ettikçe vitamin ve demir eksikliği hastanın karşısına çıkmaz. Dikkatsiz hastalar için hem bu temel vitamin ve mineralerin eksikliği ve hem de ileri dönemlerde ince bağırsağın lenfoması adenokarsinomu gibi bir hastalıkla karşılaşmasına yol açabilir".

'Ekonomik dalgalanmayı fırsata çevirmek mümkün'

DIJITAL pazarlama uzmanı Yılmaz Barış, son aylarda yaşanan ekonomik dalgalanmanın etkilerinden dijital pazarlama ile kurtulunabileceğini belirterek, "Bazı özel sektörlerde bu dalgalanmayı fırsata çevirmenin de mümkün" dedi.

Son aylarda tartışılan ekonomik dalgalanmanın etkilerinden dijital pazarlama çalışmaları ile kurtulmanın mümkün olduğunu söyleyen Fevkalade Dijital kurucusu ve dijital pazarlama uzmanı Yılmaz Barış, bazı özel sektörlerde bu dalgalanmayı fırsata çevirmenin de mümkün olduğunu söyledi.

"HER TÜRLÜ FIRMA IÇIN DOĞRU MÜŞTERI KITLESINE ULAŞABILECEKLERI FARKLI ARAÇLAR MEVCUT"

Arz talep dengesinin dijital medya reklamlarıyla sağlanabileceğini belirten Barış, "Ürün ve hizmetleri için talep bulmakta zorlanan işletme sahiplerinin dijital reklam araçlarını kesinlikle kullanması gerekir. Hâlihazırda küçük esnaf ve KOBİ'lerden tutun da yurtdışına ürün ve hizmet satan büyük şirketlere kadar birçok firma, Google ve Facebook reklamları ile ürünlerini pazarlayarak direkt olarak müşterilerine kendileri ulaşıyorlar. Hemen her türlü firma için doğru müşteri kitlesine ulaşabilecekleri farklı araçlar mevcut. Eğer talep konusunda sıkıntınız varsa işletmenizin türüne göre bunu bir günde bile çözebilmek mümkün" dedi.

"EKONOMIK DALGALANMA IHRACAAT IÇIN BÜYÜK BIR FIRSAT"

Barış, Türkiye'de kaliteli üretim yapan birçok KOBİ'nin olduğunu ve KOBİ'ler için asıl sorunun ürünlerini küresel pazardaki müşterilere ulaştırmak olduğunu belirterek, bazı sektörlerde bunun için aksiyon alınmaya başladığını şu sözleriyle ifade etti: "Ülkemizde küresel pazarın ihtiyacı olan ürün ve hizmetleri iyi kalitede üreten birçok KOBİ var. Fakat en büyük sorun küresel pazardaki müşterilere ulaşmak. Müşteri profillerini düzgün çıkartıp, doğru dijital platformları kullandıkları taktirde bu sorunu kolayca çözebilirler. Turizm alanındaki firmalar bunu yavaş yavaş başarmaya başladı. Bu sezonda birçok otel ve tur firması, kendi web-sitelerini düzenlediler, aracı firmalar yerine Google, Facebook ve Instagram reklamlarını kullanarak hem yurt dışında hem yurt içinde müşterilerine direkt kendileri ulaştılar. Bunu tatil satan bir KOBİ yapabiliyorsa, redüktör satan bir sanayici de yapabilir".

HAYAL SATANLARA KANMAYIN UYARISI

Dijital pazarlamanın işletmelere birçok fırsat sunduğunu belirten dijital pazarlama uzmanı Yılmaz Barış, bireysel girişimcileri şu şekilde uyardı: "Bu dönemde hem Türkiye'de hem de dünyanın çeşitli ülkelerinde 'umut taciri' diyebileceğimiz birçok kişi girişimcilik hevesi olan gençleri hedef almış durumda. Kiralık lüks araçlarda ve otellerde çektikleri aldatıcı videolar ile girişimci adaylarına gerçek bir yatırım yapmadan çok fazla gelir elde edebileceklerine inandırmaya çalışıyorlar. Dropshipping (stoksuz satış) ve amazon'da satış eğitimi adı altında, lüks hayat görünümüyle süsledikleri bir hayal satıyorlar. Dropshipping yaparak ya da amazonda satış yaparak gelir elde etmek mümkün ve bunu hali hazırda yapan pekçok bireysel ve kurumsal işletme de var. Fakat eticaret deneyim gerektiren, inişli çıkışlı ve değişik sürprizlerle dolu bir yol. Başarılı olanlar kadar, hatta belki daha fazla da kaybedeni var. Başarılı olmanın yolu ise sadece şans değil, bilgi deneyim ve beceridir. Girişimcilik planları olanlar hayal satan bu kişilere kapılıp zamanlarını, paralarını ve en önemlisi girişimcilik heyecanlarını kaybedebilirler." dedi.

Avrupa'nın en pahalı ülkesi İzlanda oldu

Avrupa'daki 30 ülkeyi kapsayan araştırmaya göre, Avrupa'nın en pahalı ülkesi İzlanda olurken, en ucuz ülkesi Bulgaristan olarak kayıtlara geçti.

Medya takibinin önemli kurumu Ajans Press, sadeçe Avrupa ülkelerini konu alan pahalılık araştırmasını inceledi. Ajans Press'in Alman araştırma şirketi Statista verilerinden ve medya yansımalarından derlediği bilgilere göre, Avrupa'nın en pahalı ülkesi İzlanda olarak belirlendi. Böylelikle İzlanda'nın pahalılık oranı yüzde 171 olarak görülürken, son 17 yılda ise yüzde 33,9 oranında daha fazla pahalılaşma yaşadığı kaydedildi. İzlanda'yı yüzde 165,9 pahalılık oranı ile İsviçre takip ederken, en pahalı üçüncü Avrupa ülkesi yüzde 151,9 oranı ile Norveç olarak görüldü. Bulgaristan ise yüzde 44 pahalılık oranına sahip olarak Avrupa'nın en ucuz ülkesi olarak kayıtlara geçerken, Türkiye'nin ise bu listede olmaması dikkat çekti.

MEDYADA GENIŞ YANKI UYANDIRDI

ITS Medya ve Ajans Press'in gerçekleştirdiği medya incelemesinde yazılı basına yansıyan haber adetleri de belli oldu. 2018 yılı içerisinde gerçekleştirilen incelemede, yıl içerisinde hayat pahalılığı ile ilgili 32 bin 312 haber yansıması tespit edildi. Medyaya yansıyan haber başlıkları incelendiğinde, özellikle son aylarda yaşanan kurdaki dalgalanmalar sebebiyle temel tüketim malzemelerindeki artışın medyanın da önemli gündem maddeleri arasında olduğu tespit edildi.

İHA

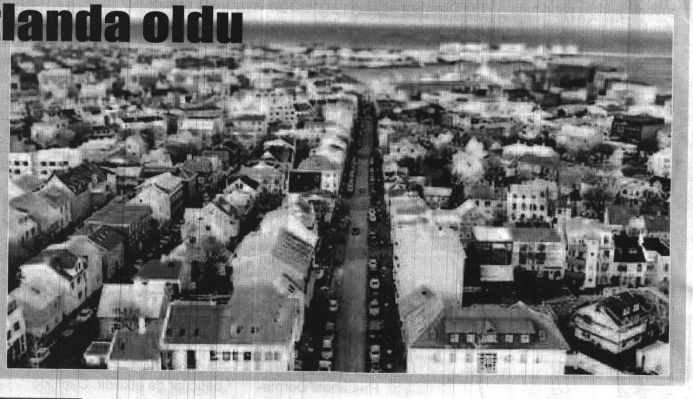

'THK'da değişim şart!'

HAVACILIKTA yepyeni bir vizyon için yola çıkan Erdal Dursun: Dünyanın en büyük finansal yapılarıyla prensipte anlaştık, ihtiyacımız olan tek şey yönetime gelebilmek. Türk Hava Kurumunun (THK) olağan genel kurulu 13-14 Ekim'de gerçekleştirilecek. Üç yılda bir yapılan seçimlerde adaylardan biri İstanbul Esenyurt Üniversitesi Genel Sekreteri Dr. Öğr. Üyesi Erdal Dursun... Uzun yıllar THK'ya hizmet veren Dursun bu seçimlerde oldukça iddialı...

Havacılıkta yepyeni bir vizyon için yola çıkan Erdal Dursun'la bir araya geldik. Faaliyetlerini ve projelerini anlatan Dursun'un verdiği cevaplar özetle şu şekilde:

Öncelikle THK'nın esas görevi nedir? Kurban derisi ile tanıdığımız THK özünde ne yapar?

1925 yılında Türk Tayyare Cemiyeti olarak kurulan sonrasında Türk Hava Kurumu adını alan bu güzide teşekkülün esas görevi başta amatör ve sportif havacılık olmak üzere sivil havacılık faaliyetlerini geliştirmek. Ülke genelindeki şubeleri vasıtasıyla faaliyetlerini yaygınlaştırır. Ancak kurum olaya odaklanamadığından dolayı THK hep deri toplayan ve fitre-zekât zarfları dağıtan bir organizasyon olarak bilindi.

Mevcut gidişata neden 'dur' diyorsunuz. Siz farklı neler yapacaksınız?

Mevcut yönetim liyakatsiz bir insan kaynakları politikası izliyor. Özellikle kurumun kira geliri sağlayan değerli gayrimenkullerini satıyor ve yenilerini satmak için gelecek döneme yönelik planlamalar yapıyor. Peki, biz ne yapacağız? En önemlisi "küçülerek büyüme" stratejisini uygulayacağız. Zarar eden faaliyetleri derhâl sonlandıracağız. Alın teri döken şube başkanlarımız ve yönetim kurullarımız âdeta unutulmuş ve genel merkez yönetimi karşısında ötekileştirilmiş... Bizim dönemimizde şube başkanlarımız ve şube yönetimlerimiz altın çağını yaşayacak. Genel başkan, ulaşılmaz bir konumda olmayacak.

Seçildiğiniz takdirde yol haritanız ve projeleriniz ne olacak?

THK'nın bağımsız denetim kuruluşlarınca en ince ayrıntısına kadar tetkik edilmesini ve incelenmesini sağlayacağım. Böylelikle karanlık ve kangrenli bölgeleri daha hızlı ve tarafsız şekilde tespit edeceğiz. Sonraki adım ise bu noktalara gerekli neşterin vurulması olacak. Bir diğer uygulamamız "müteşebbis şubeler projesi" olacak. Kurum kendisini var eden şubeler sayesinde ülke içerisindeki mevcudiyetini muhafaza ettiğinin bilincinde olacak. Bunun dışında "Kamusal İş Birliği ve Etkin Koordinasyon Stratejisi", "Nitelikli İnsan Gücü Modeli", "Kurum İmajını Yükseköğretimle Güçlendirme Stratejisi" bizim yönetimimizde uygulanacak özgün ve katma değerli yöntemler olacaktır. İcraatlarımızın belki de en önemlisi genel kurul salonunda açıklayacağımız şube başkanlarımıza yönelik iki özgün uygulama... Sonrasında yer yerinden oynayacak. Bu konuda çok iddialıyız. "Kurumun hasret duyduğu dönemlere kavuşmasına sayılı günler kaldı" demişsiniz. Bunu biraz açar mısınız?

Bizler, görevdeki mevcut yönetimle kurumun hiçbir zaman başarıya ulaşamayacağı kanaatindeyiz... THK'nın bu kriz ve kaos ortamından kurtulmasının yegane alternatifi bizleriz. 24 saat çalışma esasına dayanan bir iş gücü temposuyla bu darboğazı aşacağız. Dünyanın en büyük finansal yapılarıyla prensipte anlaştık, ihtiyacımız olan tek şey yönetime gelebilmek. Yapılacak seçimi Erdal Dursun neden "son şans" olarak görüyor? Çünkü Türk Hava Kurumunun hâlihazırda uygulanmakta olan gayrimenkul satışına dayalı idare şekliyle bir dönem daha ayakta kalma takati kesinlikle yok. Bu gidişatı değiştirmek ve profesyonel bir yönetim dönemi oluşturmak için kurumun 45'inci Büyük Genel Kurulu son şans niteliğinde.

Yeniliğe hasret var "Kendimizi ve niyetimizi en doğru şekilde seçim günü oy kullanacak delegelere anlatmaya çalışıyoruz" diyen Dursun şunları söyledi: Olabildiğince şeffaf ve farkındalık oluşturacak veriler paylaşmaya gayret sarf ediyoruz. Bu doğrultuda beklediğimizin çok üstünde coşku, şevk ve heyecan hisseden bir kitlenin desteğini arkamıza aldık. Değişime hasret kesimlerin bize olan katkı ve yardımları muazzam seviyede. Kamuoyunun nabzını tutmak amacıyla oluşturulan online anket uygulamalarında ise mevcut yönetimin yaklaşık on katı kadar bir tercih desteği aldık. Bu durum doğru yolda olduğumuzun bir göstergesi mahiyetindeydi ve bizi ziyadesiyle motive etti. Ben ve ekibimin yeni yönetimin en güçlü adayı olduğumuzu rahatlıkla söyleyebilirim.

Massey Ferguson kur artışında çiftçinin yanında

ESKI kurdan müşterilerine hizmet vermeye çalıştıklarını belirten AGCO Türkiye Ülke Satış Müdürü Mete Has, Bursa Tarım Fuarı'nda yeni MF5700 Dyna-4, MF3700 GE ve MF3700 F serisi traktörleri çiftçilerle buluşturmanın mutluluğunu yaşadıklarını dile getirdi.

Türkiye'nin en önemli fuarlarından biri olan Bursa Tarım Fuarı'nda yeni MF5700 Dyna-4, MF3700 GE ve MF 3700 F serisi traktörlerini çiftçilerle buluşturan Massey Ferguson, Türk çiftçilerinin ihtiyaç ve beklentilerini dikkate alan tasarımlarıyla dikkat çekiyor.

Bursa Tarım Fuarı'nın kendileri için önemli olduğunu belirten AGCO Türkiye Ülke Satış Müdürü Mete Has, "Bu fuarlarda yeni ürünlerin tanıtımlarını yaparken, herkesin beklentisine göre ürünlerle hizmet veriyoruz. Bursa fuarı, yöresi itibariyle eskiden öncelikle bağ bahçe tarımına uygun ürünler tanıtılıyordu. Ama zaman içerisinde herkesin yeni ürünleriyle bir gövde gösterisi yaptığı fuar haline geldi. Türkiye hitap eden Trakya, Ege, Güney Marmara ve Türkiye'nin birçok yerinden çiftçilerimiz Bursa'ya gelip bu fuarda yenilikleri görebiliyorlar" dedi.

Şirket olarak yeni ürünlerin çiftçiye getirisini özellikle ön planda tuttuklarını belirten Has, "Teknoloji dediğiniz zaman akıllı telefonlar gibi çiftçinin sadece bilgi alabileceği, hoş vakit geçirebileceği elektronik sistemler akla gelmemeli. Teknolojinin çiftçinin verimini ve gelirini arttıran sistemleri içeriyor olması lazım. Bunun için yakıt tüketiminin azalması, akıllı motorların olması, şanzımanı her türlü tarla koşuluna uygun vites aralıkları otomatik olarak sunabilmesi gerekiyor. Bu akıllı teknolojilerin, çiftçinin yorulmadan gece gündüz çalışabileceği, traktörün kendi kendine giderek otomatik dümenleme yapabilen donanımlara sahip olabilmesi demektir. Bunları saydığınız zaman çiftçiye hepsinin önemli bir getirisi var. Massey Ferguson olarak bütün bunları çiftçilerimize sunabiliyoruz" şeklinde konuştu.

Fransa'daki fabrikadan 2018 yılında 100 beygir ve üzerinde çıkan traktörleri S serisi (S Etkisi) olarak ürettiklerini belirten Has, "Bu Yeni S Etkisi, lüks ve konforu, yakıt ekonomisi ve teknolojiyi vurguluyor. S serisi ile beraber MF5700 Dyna-4 Global serisi, MF5400'ün yerini alacak en yeni modellerdir. Şimdiye kadar satış rekorları kıran MF5400 denince Türkiye'de akan sular duruyor. MF5400 serisi en çok tercih edilen ve sevilen traktörlerin başında geldi şimdiye kadar. MF5700 Dyna-4 serisi yeni şanzımana ve AGCO Power akıllı motorlara sahiptir. Tarla koşullarına göre otomatik olarak vites değiştiren, kendi kendine sürer gibi gidebilen yeni bir traktör serisidir MF5700 Dyna-4 serisi. Fuarda sunduğumuz Bursa vb bölgelere özel yeni MF3700 bağ-bahçe traktörümüz var. İtalya'da gümüş yaprak ödülünü, Agritechnica fuarında yılın traktörü ödülünde finale kalan traktörlerden bir tanesi oldu" dedi.

Fuarda yer alan Yeni MF8740 S modeli ise bu fuarın en güçlü traktörlerinin başında geldiğine dikkat çeken Has, "Bu fuarın en güçlü ve en uygun fiyatlı traktörü diyebiliriz. Çünkü 405 beygir dediğinizde artık milyon liralar konuşuluyor. Bu traktörün liste fiyatı ise 1.5 milyon lira civarında. Biz artan kurlara rağmen bunu çok daha uygun fiyatlara verebiliyoruz. Kur konusunda da ciddi destekler veriyoruz. Olabildiğince eski kurlardan satış yapmaya gayret gösteriyoruz. Müşterimize sadece Bursa fuarı'nda değil onun dışında da indirimler yapmaya çalışıyoruz. Bu sadece fuara özel bir şey değil yani. Kurdaki dalgalanmalar esnasında bile biz bu satış politikamızı koruyabildik. Bizim firmamız 12 ay boyunca en uygun fiyatlarla çiftçimize hizmet vermeye devam ediyor" şeklinde konuştu.

Çiftçinin zor günlerde gelirlerinin düştüğünü, giderinin de arttığını ifade eden Has, "Böyle olunca karlılık oranları azalıyor ve çiftçimiz için yeni bir traktörü alma gücü gittikçe azalmaya başlıyor. Bu tür zamanlarda çiftçimizi daha iyi anlıyor ve onlara daha yakın olmaya çalılıyoruz. Ayrıca belirtmek isterim ki, çiftçimiz doğru ürünü tercih ederken sırf fiyat ve beygir gücüne göre değil, bunu destekleyen diğer faktörleri de dikkate alması gerekiyor. Özellikle satış sonrası hizmetler ve markanın arkasında duran firma ile bayi teşkilatını da dikkate almalı. Satış sonrası hizmet ağımız ve 3S bayi teşkilatımızla herkesin yanında olduğumuzu ortaya koyuyoruz" diye konuştu.

AKHİSARSPOR'A FORMA REKLAMI BULUNAMADI

Geçen sezon Ziraat Türkiye Kupası'nı, bu sezon başında ise TFF Süper Kupa'yı dev rakiplerini yenerek ilk kez kazanıp tarihi başarılara imza atan Akhisarspor, buna rağmen formasına reklam bile bulamadı.

MANISA'NIN mütevazı ilçe takımı olarak son yıllarda elde ettiği başarılar ve geldiği noktayla tüm Türkiye'nin takdirini kazanan Akhisarspor, Konya'da 5 Ağustos'ta oynanan Süper Kupa finali, Süper Lig'deki ilk 8 maç ve UEFA Avrupa Ligi'ndeki 2 karşılaşmaya formasında göğüs reklamı olmadan çıktı. Tarihinde ilk kez yer alarak hem kendisini hem de ülkemizi temsil ettiği UEFA Avrupa Ligi'nde Belçika'daki Standard Liege deplasmanına kulüp renkleri arasında yer almamasına rağmen Ay-Yıldızlı bayrağımızın renklerini sembolize eden kırmızı-beyaz formayla çıkan Akhisarspor'un forması boş kaldı. Yönetimin forma reklamı verecek firma bulmak için arayışları sürüyor. Sezona milli maçlar nedeniyle verilen arada 3 günlüğüne izne çıkan yeşil-siyahlılar, antrenmanlara yarın yeniden başlayacak.
SPOR SERVİSİ

ANTRENÖRLÜĞÜNÜ ÜSTLENDİĞİ ŞAMPİYON KIZIYLA MANİSALILARA ESKRİM ÖĞRETİYOR

MANISA'DA 22 yıl önce kızını eskrim sporuna götürürken, eskrim sporuyla tanışan Figen Ülkü, kızının antrenörlüğü ile başladığı görevini ilerleyen yaşına rağmen sürdürüyor. Kızıyla birlikte Manisalılara eskrim sporu öğreten, anne-kız dünya şampiyonu yetiştirmeyi hedefliyor.
Manisa'da kızı aracılığıyla eskrim sporu ile tanışan Figen Ülkü, kızıyla beraber başladığı antrenörlük görevini başarıyla sürdürüyor. 22 yıl önce kızını eskrim sporu yapması için antrenmanlara götüren anne Figen Ülkü (54), eskrimden etkilendi. Kızı İpek İrem Ülkü'ye her zaman destek veren ve katıldığı tüm müsabakalarda yanından bir an olsun ayrılmayan anne Ülkü, iç içe yaşadığı eskrim sporuyla yakından ilgilendi. Şampiyon kızı İpek İrem Ülkü'nün, spor hayatını noktalayıp antrenörlüğe başlamasıyla kızıyla birlikte antrenörlüğe başlayan anne Figen Ülkü, öğrenci yetiştiriyor. Anne Figen Ülkü, "Kızım İrem sayesinde 1996 yılında eskrim ile tanıştık. Onunla birlikte bugünlere geldik. Kızımın maddi ve manevi olarak her yönden destekçisi oldum. Babasıyla birlikte maçlarına gittik. Müsabakalarını izledik. Turnuvalarına katıldık. Kendisi eskirimi sevdi, bize de sevdirdi. Eskrim sporu hem farklı hem de ayrıcalıklı bir spor. Her zaman kızımın yardımcısı oldum. Genelde perde arkası ve mutfak kısmında ben varım. Özellikle kızımın mental antrenörlüğünü yaptım. Çocukların zihinsel ve fiziksel gelişimlerine büyük katkı sağlıyor. Ben daha çok sporcuları kondisyon ağırlıklı eğitiyorum. Manisa'da eskirim yeni, İrem hocanın sayesinde duyulmaya başlandı. 4 buçuk yaşından 54 yaşına kadar her yaş grubundan öğrencimiz var" diye konuştu. Antrenör İpek İrem Ülkü ise annesiyle beraber aynı sporu yapmanın gurur verici olduğunu söyledi. Ülkü şöyle konuştu: "1996 yılından beridir eskrim sporu içerisindeyim. 2005 yılına kadar faal sporculuk hayatım oldu. 2001 yılında Balkan Şampiyonası'nda 3'üncülük elde ettim. İlk defa bayanlar kılıç branşında Türkiye'ye 3'üncülük getiren bir sporcuyum. 2005'teki düzenlenen Avrupa Şampiyonası'ndan sonra sporculuk hayatıma nokta koydum. Eskrim sporuna antrenör olarak devam ettim. Aynı zamanda uluslararası hakem olarak da hizmet vermekteyim. Manisa ilinde 40 sporcu ile faaliyet gösteriyoruz. Annemle birlikte aynı sporu yapmak ve çocuklara sevdirmek çok farklı bir his ve duygu. Eskirim sporunda anne ve kız yok. Bu da ayrı bir gurur verici bir durum. 1996 yılından beridir annemde benimle birlikte bu branşın içerisinde. Annem Bursa'da il temsilciği ve idareci olarak çalıştı. Benim antrenörüm gibiydi. Gerek kondisyon gerekse de mental antrenman olarak yanımda yer aldı. Bu işe birlikte başladık. 3 senedir de bu işi Manisa ilinde yürütüyoruz."
SPOR SERVİSİ

YUNUSEMRELİ SPORCU DÜNYA BEŞİNCİSİ OLDU

YUNUSEMRE Belediyespor sporcusu Ahmet Doğan Bayır, Türkiye'nin ev sahipliğini yaptığı, 18 ülkeden 250 sporcunun katıldığı Dünya Plaj Güreşi Şampiyonası'nda beşinci oldu.
Muğla'nın Ortaca ilçesinde Ortaca Belediyesinin katkılarıyla Gençlik ve Spor Bakanlığı, Dünya Güreş Birliği (UWW) ve Türkiye Güreş Federasyonu tarafından düzenlenen Dünya Plaj Güreşi Şampiyonası gerçekleştirildi. Yunusemre Belediyespor sporcusu Ahmet Doğan Bayır, 18 ülkeden 250 sporcunun katıldığı şampiyonada 90 kg büyük erkeklerde dünya sıralamasında beşinci oldu. Ahmet Doğan Bayır, bu derece ile 2019 yılında Amerika'nın San Diego şehrindeki yapılacak Olimpiyat Oyunları Plaj Güreşi Şampiyonasına katılmaya hak kazandı. Şampiyon sporcu, Yunusemre Belediyesi Spor İşleri Müdürü Cengiz Şişmanlar'ı ziyaret etti. Şişmanlar, genç sporcuyu kutlayarak, yakaladığı başarının devamını diledi. SPOR SERVİSİ

MURAT GERMEN, ADA'DA SEALİGHT CUP'A GİDİYOR

Altyapısına yaptığı yatırımlarla dikkat çeken Manisa ekibi Murat Germen Spor Kulübü, hafta sonu Kuşadası'nda özel turnuvaya katılacak. 2009 Elit Takımı C Grubu'nda, 2010 Elit Takımı ise B Grubu'nda mücadele verecek. 2009 Takımı grubunda İstanbul Mimaroba, Uçyol Gençlikspor, Yalova Acarspor ve İlkadım ile kapışarak adını bir üst tura yazdırmaya çalışacak.
Altyapısına yaptığı yatırımlarla dikkat çeken Manisa ekibi Murat Germen Spor Kulübü, hafta sonu Kuşadası'nda özel turnuvaya katılacak. 2009 Elit Takımı C Grubu'nda, 2010 Elit Takımı ise B Grubu'nda mücadele verecek. 2009 Takımı grubunda İstanbul Mimaroba, Uçyol Gençlikspor, Yalova Acarspor ve İlkadım ile kapışarak adını bir üst tura yazdırmaya çalışacak. 4 grupta 18 takımın mücadele edeceği Sealight Cup'ta 2009 kategorisinde A Grubu'nda Balıkesirspor, İzmirgücü, Ankara Demirspor, Selçuk Çamlık, B Grubu'nda Bucaspor, Gölcük Karadenizspor, Manisa Şehitlerspor, Star Mimaroba, D Grubu'nda ise Edirne Şükrupaşa, Eskişehir Anadolu Üniversitesi, Karamürsel İdman Yurdu, Minikordu ve Mustafa Kemalpaşaspor takımları yer alıyor.

2010 ELİT TAKIMI B GRUBU'NDA
Murat Germen'i Kuşadası'nda sadece 2009 Elit Takımı temsil etmeyecek. 2010 Elit Takımı da 12-14 Ekim tarihleri arasında düzenlenecek turnuvada şampiyonluk için mücadele verecek. Murat Germen 2010 Takımı B Grubu'nda Balıkesirspor, İlkadım ve Selçuk Çamlıkspor ile karşılaşacak. 2010 kategorisinde 3 grupta toplam 12 takım yer alıyor.
2008 YAŞ GRUBU'NDA 24 TAKIM YER ALIYOR
Beşiktaş, Altay, Balıkesirspor gibi takımların yer aldığı 2008 Yaş Kategorisi'nde 6 grupta 24 takım sahaya çıkacak. 2007 Yaş Kategorisi'nde 20 Takım ve 2006 Yaş Kategorisi'nde ise 10 takım mücadele verecek.

"BU TURNUVAYA ONEM VERİYORUZ"
Murat Germen 2009 Takım Antrenörü Soner Seçilmiş, Kuşadası'nda düzenlenen turnuvaya onem verdiklerini belirterek, "Geçen yılda katıldığımız ve keyif aldığımız bir organizasyondu. Bu sene de katılmak istedik. Oyuncularımız için çok farklı bir atmosfer ve tecrübe. Kuşadası turnuvası takımımızın yıl içerisinde yapılan çalışmalardan neler çıkardığını görmemizi sağlayacak. Şampiyonluk bizim için ikinci planda. Önceliğimiz 3 günü keyifli bir şekilde geçirip, Manisa'ya dönmek. Bu yıl da farklı takımların olduğunu gördük. Bizim için yararlı geçmesini diliyoruz. Ailelerimizin de bizleri Kuşadası'nda yalnız bırakmayacaklarını biliyoruz. Onların da destekleriyle iyi bir hafta sonu geçirmek istiyoruz" şeklinde konuştu. Öte yandan Murat Germen Spor Kulübü 2009 Elit Takımı geçen sezon katıldığı bu turnuvayı 3.lük ile tamamlamayı başarmıştı.
SPOR SERVİSİ

SALIHLI BELEDİYESPOR KAÇAN 2 PUANA YANIYOR

Bölgesel Amatör Lig 8. Grup'ta ligin 3.haftasında konuk ettiği Odemişspor'dan son dakikada yediği golle berabere kalan Salihli Belediyespor, kaçan 2 puana yanıyor.
Spor Toto Bölgesel Amatör Lig 8. Grup'ta ilk iki maçını kazanan Teknik Direktör Ozan Dombaz yönetimindeki Salihli Belediyespor, ligin 3.haftasında Şart Stadı'nda konuk ettiği İzmir ekibi Odemişspor ile 2-2 berabere kalarak haftayı 1 puanla tamamladı. Yeşil-beyazlı ekip bu sonuçla 3 hafta sonunda 7 puana ulaştı. İki defa öne geçmelerine rağmen yedikleri talihsiz gollerle sahadan beraberlikle ayrılıp, 2 puan yitirdiklerini ifade eden Teknik Direktör Ozan Dombaz "Ligin 3.haftasında konuk ettiğimiz Odemişspor karşısında aldığımız bu beraberlik bizi yıkmaz. Tam aksine sezon başında almış olduğumuz beraberlik ve 2 puan kaybımız, bizi kenetlendirip, daha çok kuvvetlendirdi" dedi. Dombaz, ligin 4.haftasında deplasmanda konuk olacakları Gülbahçespor'u yenerek, kaybettikleri iki puanı telafi etmek istediklerini söyledi. Öte yandan Spor Toto Bölgesel Amatör Lig 8. Grup'ta 3.hafta sonuçları şu şekilde: Yıldırım Belediyespor 2 – Urganlıspor 0, Orhangazi Belediyespor 0 – Ayvalıkgücü Belediyespor 1, İzmirspor 2 – Somaspor 2, Yalova Kadıköy 1 – Gülbahçespor 1, Salihli Belediyespor 2 – Ödemişspor 2, Çiğli Belediyespor 3 – Altınova Belediyespor 0.

GÜLBAHÇE MAÇI HAZIRLIKLARI TAM GAZ
Bölgesel Amatör Ligin 3. haftasında kendi sahasında konuk ettiği Odemişspor ile 2-2 berabere kalarak, 2 puan yitiren Salihli Belediyespor, ligin 4. haftasında deplasmanda Bursa ekiplerinden Gülbahçespor'un konuğu olacak. Yeşil-beyazlılar, Gülbahçespor karşılaşmasının hazırlıklarını tam gaz sürdürüyor. Ödemişspor beraberliğini unutup, Gülbahçespor ve diğer maçlara bakmak istediklerini vurgu yapan takım kaptanı Aydın Kuzu, "Hafta sonu deplasmanda konuk olacağımız Gülbahçespor maçı hazırlıklarını tam gaz sürdürüyoruz. Ne kadar kaliteli bir takım olduğumuzu rakibimizi yenerek göstermek istiyoruz. Deplasmandan kayıpsız dönüp, herkesin bizi gıpta bakacağına inanıyorum" diyerek, her maçta kendilerini yalnız bırakmayan taraftarlara teşekkür etti. ERHAN KASIRGA

GB SPOR
11 EKİM 2018 PERŞEMBE

Her yerde Medel!

Medel ön libero ve sol bekin dışında stoper olarak görev yaptı. Yıldız oyuncu Gözlepe önünde de stoper olarak oynayacak.

EuroLeague'in en başarılısı Obradovic

Avrupa Ligi'nde 24. sezonunu geçirecek Obradovic, 9 defayla "en fazla şampiyonluk yaşayan başantrenör" unvanını uzak ara elinde bulunduruyor. Avrupa Ligi'nde bu sezon diğer 15 başantrenör, toplamda 7 kez Avrupa Ligi şampiyonluğu kazandı ve Obradovic'in sayısına ulaşamadı.

Ali Fatinoğlu: Beşiktaşlı birisi Galatasaray'ı mı yönetiyor

Ali Fatinoğlu, "Hiçbir savunması olmayan ahlaki bir durumla karşı karşıyayız. Beşiktaşlı birisi Galatasaray'ı mı yönetiyor" dedi.

Zeyyat Kafkas: "Başarı, zirvede olmaktır"

Trabzonspor Kulübü Basın Sözcüsü Zeyyat Kafkas, bordo-mavili ekip için başarının zirvede yer almak olduğunu, teknik heyet ve oyuncularına güvendiklerini söyledi.

Bursaspor milli arayı boş geçmiyor

Milli arayı boş geçirmek istemeyen Bursaspor, 13 Ekim Cumartesi günü Balıkesirspor Baltok ile hazırlık maçında karşı karşıya gelecek.

BAYRAKTAR, "BENİM GOL ATMAM ÖNEMLİ DEĞİL, TAKIMIN KAZANMASI ÖNEMLİ"

Geçtiğimiz sezon attığı 5 gol ve yaptığı 5 asistle golcü kimliğiyle ön plana çıkan Manisa Büyükşehir Belediyespor'un defanstaki tecrübeli kaptanı Ufukhan Bayraktar, Pendikspor maçında attığı kritik golle takımına altın değerinde 3 puan kazandırmış, golcü kimliğini bir kez daha göstermişti. Önemli olan takımın kazanması diyen Ufukhan Bayraktar,"Benim gol atmam önemli değil. Önemli olan takımın kazanması. Geçtiğimiz sezon lige kötü başladık ancak daha sonra yakaladığımız müthiş bir galibiyetler serisi vardı. İnşallah bu senede aynı havayı yakalayacağız" dedi.

PENDİKSPOR maçının 87. dakikasında de*fanstan kopup gelen ve attığı kritik golle* takımına altın değerinde 3 puan kazandıran Manisa Buyukşehir Belediyespor'un tecrübeli kaptanı Ufukhan Bayraktar,Bandırmaspor'la deplasmanda oynayacakları zorlu maç öncesinde açıklamalarda bulundu. Geçtiğimiz sezon rakip ağları toplam 5 kez havalandıran ve 5 golünde hazırlayıcısı olan tecrübeli futbolcu, kendisinin gol atmasının önemli olmadığını dile getirdi. Futbola başladığı dönemlerde uzun yıllar orta sahada görev yaptığını söyleyen Ufukhan Bayraktar, " Golcu ve asist yapma özelliğim belki de buradan geliyor. En kısa sürede geçtiğimiz sezon olduğu gibi galibiyetler serisi yakalamalıyız. Üzerimizde bir deplasman fobisi var. İnşallah bunu Bandırmaspor maçında üzerimizden atacağız" dedi.

"DEPLASMANDA MAĞLUP OLDUĞUMUZ TARSUS İDMAN YURDU MAÇINI KAZANABİLİRDİK"

Sezona iyi bir başlangıç yaptıktan sonra deplasmanda oynadıkları Etimesgut Belediyespor ve Tarsus İdman Yurdu maçlarını kaybettiklerini söyleyen kaptan Ufukhan Bayraktar," Sezona 2 galibiyet ve 1 beraberlikle başladıktan sonra deplasmanda karşılaştığımız Etimesgut Belediyespor ve Tarsus İdman Yurdu maçlarını kaybettik. Kendi sahamızda oynadığımız maçları kazanıyoruz çünkü taraftarlarımızı arkamıza alıyoruz. Taraftar desteği bizim için çok önemli. Yönetimimiz her zaman yanımızda zaten. Lige iyi başladık, iyide gidiyordu aslında her şey. Deplasmanda aldığımız her puan bizim için önemlidir. Bir Etimesgut maçı oynadık Orada bize yakışmayan bir futbol ortaya koyduk. Tarsus İdman Yurdu deplasmanında bence takım olarak çok iyiydik. Sahadan 3-1 yenilgiyle ayrıldık ancak skor çok daha farklı olabilirdi. Çok rahat kazanabileceğimiz bir maçtı ama nasip olmadı" diye konuştu.

"BANDIRMASPOR MAÇINDA DEPLASMAN FOBİMİZİ İNŞALLAH YENECEĞİZ"

Zirve yarışında iddialı olmak ve hedefe ulaşma noktasında mutlaka galibiyetler serisine ihtiyaçları olduğunu dile getiren kaptan Ufukhan Bayraktar,"Pendikspor maçını kazandık. Ben bunu geçtiğimiz sezonla aynı şekilde özdeşleştiriyorum. Çünkü geçen senede aynı böyle olmuştu. Kötü giden bir gidişatın ardından bir galibiyetle seri galibiyetler almaya başlamıştık. Pendikspor maçında çok iyi bir futbol ortaya koyduk. Galibiyeti hak eden taraf bizdik. Neticesinde kazandık, maçı sonuna kadar bırakmadık. Maça çıkarken biraz streslydik. Nedeni ise iki maç mağlup olmuştuk üst üste. Şu anda bir deplasman fobimiz *var. Şu anda görü*nen o. Önümüzdeki maçta da inşallah bunu aşacağız" ifadelerini kullandı.

"BENİM GOL ATMAM DEĞİL, TAKIMIN KAZANMASI ÖNEMLİ"

Pendikspor maçında attığı golle ilgilide açıklamalarda bulunan Ufukhan Bayraktar, " Ben atmışım, arkadaşlarım atmış bu çok önemli değil. Önemli olan zaten takımımızın kazanması. Ben gol atana kadar zaten girdiğimiz birçok gol pozisyonundan yararlanamadık. Diğer girdiğimiz gol pozisyonlarını değerlendirebilseydik, benim attığım golün fazlada onemi olmayacaktı. Her sene böyle goller atıyorum, her sene Allah bize nasip ediyor.İnşallah devamı gelir. İnşallah bana ve diğer defans arkadaşlarıma gerek kalmadan her maçı rahat bitirir, rahat bir skorla geçeriz" dedi.

"TEK AMACIMIZ SERİ GALİBİYETLER YAKALAMAK"

Cumartesi günü deplasmanda karşılaşacakları Bandırmaspor maçını mutlaka kazanmak istediklerini söyleyen ve sözlerine son noktayı koyan Ufukhan Bayraktar, " Bizim şu anda tek amacımız seri galibiyetler almak. Bu seri galibiyetleri alabildiğimiz kadar almak istiyoruz. İlk yarı toplayabildiğimiz kadar puan toplamamız lazım. Çünkü ikinci yarıda işler daha da zorlaşacak. Takımda yaşanan bazı sakatlıklar var. Bu biraz canımızı sıkıyor ancak kim oynarsa oynasın üzerine düşen görevi yerine getirecektir. Sezon başında hocamız çok alternatifli bir kadro kurdu. Biz yeteri ki bu maçı alalım. Önümüz daha da açık olacak" diye konuştu. SPOR SERVİSİ

BÜYÜKŞEHİR'İN DEV ADAMLARI PARKEYE İNİYOR

TURKİYE Erkekler Basketbol Ligi'nin yeni takımı Manisa Buyukşehir Belediyespor, 13 Ekim Cumartesi günü saat 17.00'de ilk maçında Ataturk Spor Salonunda Yalova Grup Belediyespor'u konuk edecek. Baş antrenoru Ceyhun Cabadak yönetimindeki Manisa Buyukşehir Belediye Spor Erkek Basketbol Takımı, Recai Ozturk, Devin Searcy, Dernicks Marks, Tunahan Dikmen, Orbay Kaya, Gurur Baybora, Omay Yıldırım, Fırat Toz, Arif Erhan Kocamış, Çağıl Topbaş, Zafer Sezer Alp ve Deniz Genç'li kadrosuyla Cumartesi günü saat 17.00'de ligin ilk haftasında Atatürk Spor Salonu'nda konuk edeceği Yalova Grup Belediyespor maçında parkeye iniyor. Geçtiğimiz sezon Türkiye Erkekler Basketbol 2. Ligi'nde şampiyon olarak adını Türkiye Erkekler Basketbol Ligi'ne yazdıran Manisa Buyukşehir Belediyespor'un dev adamları, 13 Ekim Cumartesi günü saat 17.00'de konuk edeceği Yalova Grup Belediyespor maçında Manisalı basketbol severlerden büyük destek bekliyor. MANİSA

BUYUKŞEHİR BELEDİYESPOR'DA GERİ SAYIM BAŞLADI

Turkiye Erkekler Basketbol Ligi'nin 1. haftasında konuk edeceği Yalova Grup Belediyespor maçının hazırlıklarında sona doğru gelen ve nefesini tutan Manisa Buyukşehir Belediyespor'un dev adamları bugun Atatürk Spor Salonu'nda yaptığı antrenmanla hazırlıklarını sürdurdu. Sabah yapılan antrenmanda kondisyon ağırlıklı çalışma yapan dev adamlar öğleden sonra ise salonda teknik ve taktik çalışması yaptı. El parmağında sakatlığı bulunan kaptan Recai Ozturk, ayak bileğinde sakatlığı bulunan Zafer Sezer Alp ve sağ dizinde sakatlığı bulunan Devin Searcy'nin Yalova Grup Belediyespor maçında forma giyip giymeyecekleri maç günü belli olacak.

MANİSA BUYUKŞEHİR BELEDİYESPOR-YALOVA BELEDİYESPOR MAÇI UCRETSİZ

13 Ekim Cumartesi günü saat 17.00'de Manisa Atatürk Spor Salonu'nda başlayacak olan Manisa Buyukşehir Belediyespor-Yalova Grup Belediyespor karşılaşmasında basketbol severlerden maça giriş ücreti alınmayacak. Geçtiğimiz sezon Türkiye Erkekler Basketbol 2. Ligi'nde kendi evinde oynadığı maçlarda önemli bir taraftar desteğini arkasına alan Manisa Buyukşehir Belediyespor'un dev adamları, Cumartesi günü oynanacak olan Yalova Belediyespor maçında da tribünleri dolu görmek istiyor.

MANİSA BUYUKŞEHİR BELEDİYESPOR'LU BASKETBOLCULARIN AÇIKLAMALARI...

Gurur Baybora: Geçtiğimiz sezonu Bursaspor'da geçiren Manisa Büyükşehir Belediyespor'un yeni transferi forvet Gurur Baybora, Cumartesi günü konuk edecekleri Yalova Grup Belediyespor maçı öncesinde yaptığı açıklamada, " Yaklaşık 5 tane hazırlık maçı oynadık. Federasyon Kupasında maçlar oynadık. Bunların hepsi çok verimli geçti. Artık gerçek hikaye başlıyor bizim için. Cumartesi günü Türkiye Erkekler Basketbol Ligi'nde maçlarımız başlıyor. Öncelikle Manisalı basketbol severleri bizleri desteklemeye davet ediyorum. Takım olarak hazır olduğumuzu düşünüyorum. Yalova Grup Belediyespor'la iki tane maç yaptık hazırlık döneminde. İki takımda birbirini çok iyi tanıyor bence. Ben daha iyi takım olduğumuzu düşünüyorum. Burada taraftarlarımızın desteğiyle ilk maçımızı kazanmak istiyoruz" diye konuştu. Tunahan Dikmen: Manisa Buyukşehir Belediyespor'un sezon başında İstanbulspor'dan takıma kazandırdığı Tunahan Dikmen ise yaptığı açıklamada, " Güzel bir hazırlık dönemi geçirdik. Herkes bu hazırlık döneminde elinden geleni yaptı. Cumartesi günü oynayacağımız maça hazır olduğumuzu düşünüyoruz. Evimizde, seyircimiz önünde oynayacağımız maçı galibiyetle bitirmek istiyoruz. Tüm Manisalı basketbol severleri Atatürk Spor Salonuna bekliyoruz" dedi. Devin Searcy: Manisa Buyukşehir Belediyespor'un bir başka yeni transferi Amerikalı pivot Devin Searcy, Yalova Grup Belediyespor'la oynayacakları zorlu maç öncesinde yaptığı açıklamada, " Umarım ilk maçımızı kazanacağız. İlk maçımıza taraftarlarımızın önünde başlamak güzel bir şey bizim için. Umarım iyi bir şekilde sezona başlar ve o ivmeyi arkamıza alırız ve bu şekilde devam eder. Çok kuvvetli bir lig gerçekten. Oyuncularda kuvvetli. Türk oyuncularda kaliteli bence. Turkiye Erkekler Basketbol Ligi'nde iyi bir mücadele olacak" diye konuştu. SPOR SERVİSİ

Manisaspor'da Uğur sevinci

TFF 2'nci Lig'e düştükten sonra Beyaz Grup'ta altyapı ağırlıklı kadrosuyla çıktığı 6 maçı da kaybeden, borçları yüzünden aldığı 9 puan silme cezasıyla şimdiden küme düşmenin en ciddi adayı haline gelen Manisaspor, Uğur'un sakatlığının ciddi olmamasıyla az da olsa teselli buldu. Siyah-beyazlı kulübe transfer olduğundan bu yana 2.5 sezondur sürekli önemli sakatlıklar geçiren Uğur, 1 haftalık aranın ardından takımla antrenmanlara başladı. Manisaspor'da 2016-17 sezonunun başında çapraz bağları koparak yıl boyunca forma giyemeyen, geçen sezon da trafik kazasında yaralanıp omzundan ameliyat olan gurbetçi futbolcu, iç sahadaki Sakaryaspor maçında ameliyat olduğu omzundan sakatlanmıştı. Manisaspor'da kadronun diğer tecrübeli isimlerinden Akın ise halen takımdan ayrı çalışıyor. ERHAN KASIRGA