"DARBEYİ AKLINDAN GEÇİREN ÖNCE BEDENİMİZİ ÇİĞNEMEK ZORUNDA""

MHP Lideri Bahçeli, Türkiye'nin FETÖ'nün kalıntı ve tortularından arınmak zorunda olduğunu söyleyerek, "Bizim buna desteğimiz ise tamdır. Yenikapı ruhuna bağlılığımız da tartışmasızdır. Yeni bir darbeye yeltenen, aklından geçiren kim ya da kimler varsa, bilsinler ki, önce bizim bedenimizi çiğnemek mecburiyetinde kalacaklardır."ifadelerini kullandı. 6'da

Başkan Çerçi yapılan çalışmaları değerlendirdi

GELECEĞİN YUNUSEMRE'Sİ TASARLANIYOR

Hayata geçirdiği önemli projeleriyle adından söz ettiren Yunusemre Belediyesi, yeni projelerini hayata geçiriyor. Yılsonuna kadar birçok projede büyük aşamalar kaydedileceğini duyuran Yunusemre Belediye Başkanı Dr. Mehmet Çerçi, **"Geleceğin yaşanabilir ve mutlu Yunusemre'sini tasarlıyoruz"** dedi. 10'da

MANİSA'NIN GÜR SESİ

Hürlşık

www.hurisikgazetesi.com | 30 Eylül 2016 Cuma | 50 Kuruş

- 4 yılda 1.5 milyon metrekare kilitli parke taşı döşenecek
- Süt toplama merkezi sayısı 11'e yükselecek
- Yunuskent'te 2, kuralar çok yakında
- Hanımlar Lokallerinin sayısı artacak
- 2 bin 500 ihtiyaç sahibine eşya yardımı

FETÖ DARBESİ BAŞARILI OLSAYDI

SEVR'DEN DAHA AĞIR DAYATMALARLA KARŞIMIZA ÇIKACAKLARDI

MGK'da OHAL'in 3 ay daha uzatılması için hükümete tavsiyede bulunduklarının altını çizen Cumhurbaşkanı Erdoğan, Lozan'ın bir zafer olarak yutturulmaya çalışıldığını belirterek **"1920'de bize Sevr'i gösterdiler, 1923'de Lozan'a bizi razı ettiler. Birileri de bize Lozan'ı zafer diye yutturmaya çalıştılar. Şuanda Ege'yi görüyorsunuz, bağırsan sesinin duyulacağı adaları biz Lozan'da verdik. Zafer bu mu? Oralar bizimdi, oralarda hala bizim mabetlerimiz, camilerimiz var. Ama şuanda Ege kıta sahanlığı havada ne olacak, denizde ne olacak hala bunu koşuyoruz, bunun mücadelesini veriyoruz. O masaya oturanlar o anlaşmanın hakkını vermediler, veremediler. Veremedikleri için onun sıkıntısını biz yaşıyoruz. Şayet bu darbe de başarılı olsaydı herhalde Sevr'i dahi arayacağımız bir dayatma ile karşımıza çıkacaklardı"** ifadelerini kullandı.

DEVAMI 7'de

Cumhurbaşkanı Recep Tayyip ERDOĞAN

ÜLKESİNİ KÜÇÜMSEYENİN MİLLETE HAYRININ DOKUNMASI MÜMKÜN MÜ?

BM Genel kurulunda yaptığı konuşmaya ilişkin CHP Genel Başkanı Kemal Kılıçdaroğlu'nun yaptığı eleştirilere sert cevap veren ve Kılıçdaroğlu'nun, "BM'de dünya liderlerine mi yoksa muhtarlara mi konuşuyorsun belli değil" dediğini belirten Erdoğan, **"Bilmiyor ki benim her muhtarım kendi mahallesinin lideridir. Bilmiyor ki benim her muhtarım bir dünya lideri seviyesinde bilgiye, birikime, kabiliyete, dirayete sahiptir, çünkü seçilmiştir. Muhtarı küçümseyen, halkı küçümseyen, ülkesini küçümseyen bir siyasi parti liderinin ne kendi partisine ne de bu millete hayrının dokunması mümkün müdür? Ondan sonra diyorlar ki '14 yıldır bu ülkede iktidar niye değişmiyor?' Ana muhalefetin her gün halka hakaret ettiği, halkı ve temsilcileri küçümsediği bir yerde iktidar nasıl değişecek.**

"OHAL terör örgütleri ile mücadelenin etkinliğini artırma amacıyla uygulandı. Bütün bunları yaparken, diğer taraftan da FETÖ terör örgütü ile ilgili mücadelenin, diğer terör örgütleri ile mücadelenin devletin yapısı içerisindeki o yapılanmayla mücadelede bizim hızımızı artırıyor. Bu işi hızlandırmamız lazım. Bu işte rehavet olmaz. Bu devletin bu terör organlarının uzantılarından arındırılması için zamana ihtiyacı var. Biz şuanda zamanla yarışıyoruz. Mesele öylesine derin ki, 3 aylık sürenin yeterli olmayacağı görülüyor. MGK toplantısında OHAL'in 3 ay daha uzatılması hükümete tavsiye edildi. Hükümetimiz de gerekli değerlendirmeleri yapıp, adımları atacaktır. OHAL uygulaması tamamen FETÖ ve PKK terör örgütleri ile daha etkin mücadele amacına yöneliktir.

Müdür Tokgöz gözaltında

Manisa Basın İlan Kurumu Müdürü Kenan Tokgöz, Manisa Cumhuriyet Başsavcılığı'nın talimatıyla Fethullahçı Terör Örgütü/Paralel Devlet Yapılanması soruşturması kapsamında gözaltına alındı. 3'te

Salihli'de FETÖ soruşturması

18 öğretmenden 15'i tutuklandı

Manisa'nın Salihli ilçesinde FETÖ/PDY operasyonu kapsamında gözaltına alınan 18 öğretmenden 15'i tutuklanarak cezaevine gönderildi. 3'te

"Kaçak sigara, terör örgütlerini besliyor"

İki milyon esnafın temsilcisi konumunda olan Türkiye Esnaf ve Sanatkarları Konfederasyonu; kaçak sigara ile mücadeleyi ana sorumluluklar ve öncelikli hedefleri arasına aldı. TESK Genel Başkanı Bendevi Palandöken, suç örgütlerini finanse eden, ekonomiyi milyarlarca liralık zarara uğratan ve dürüst esnafın gelinne darbe vuran kaçakçılığa ve kaçak ürüne karşı düzenlenen 2.TESK Çalıştayı'nda uyarılarda bulundu. 3'te

Emekli olamayan Bağ-Kur'lulara müjde

Emekli olmak için yıl, yaş ve prim gibi bütün şartları tamamlamalarına rağmen 4B (Bağ-Kur) prim borcu bulunması nedeniyle emekli olamayanlar, yapılandırma yasası ile emekli olabilecekler. 6'da

MCBÜ'nün yazılım öğrencilerinden büyük başarı

5 proje ile finale katılacaklar

MCBÜ Hasan Ferdi Turgutlu Teknoloji Fakültesi Yazılım Mühendisliği Bölümü öğrencileri, her yıl Türkiye genelinde düzenlenen ve tüm üniversitelerden yüzlerce projenin katıldığı "Tübitak 2242 Lisans Projeleri Yarışması"nda, 5 proje ile finale kalarak önemli bir başarıya imza attı. 6'da

Buldan Barajı 23 bin dekar alanı sulayacak

AK Parti Kadın Kolları Başkanı Ümran Başarır ve AK Parti Belediye Meclis Üyesi Güngör Şahin, Sarıgöl Bağ Sulama Birliği'nde delegelerin güven oyunu alarak yeniden seçimleri kazanan Halil Duran'ı, ziyaret ederek görevinde başarılar diledi. Başkan Duran ziyarette Buldan Barajı'nın hayata geçmesiyle sulamada yeni projelerini hayata geçeceğini söyledi. 3'te

EMNİYET MÜDÜRÜ BİLGİÇ'TEN MAGİAD'A ZİYARET

Manisa İl Emniyet Müdürü Fevzi Bilgiç Manisa Genç İş Adamları Derneği'ni ziyaret etti. Ziyaret sırasında ülke gündemi ve iş dünyasının üzerindeki etkileri konuşuldu. 9'da

Saruhanlı'nın projeleri görüşüldü

Manisa Büyükşehir Belediye Başkanı Cengiz Ergün, Saruhanlı Belediye Başkanı Hüseyin Yaralı'yı makamında ağırladı 8'de

Kırtasiye malzemesi dağıtan firmadan okulu için bilgisayar istedi

Soma'daki maden faciasının ardından LG Electronics Türkiye tarafından başlatılan 'Bir fotoğraf bir mutlu çocuk' sosyal sorumluluk projesi 3'üncü yılına girdi. Proje kapsamında Manisa'nın Şehzadeler İlçesindeki Merkezefendi İlkokulunda kırtasiye malzemesi dağıtımı yapıldı. Dağıtım töreninde 2/B sınıfı öğrencisi Taha Taşkın, LG yetkililerinden DYNED programında kullanılmak üzere çok sayıda bilgisayar talep etti. 6'da

Arnavutluk'tan Başkan Çelik'e ziyaret

Şehzadeler Belediye Başkanı Ömer Faruk Çelik Arnavutluk, Ankara Büyükelçisi Genti Gazheli' yi makamında ağırladı. Manisa' da da birçok Arnavut kökenli vatandaşın yaşadığını ifade eden Başkan Çelik "Arnavutluk'u çok seviyoruz, kardeş olarak görüyoruz. Arnavut dostlarımızın bizi burada ziyaret etmeleri bizlere büyük bir şeref veriyor" dedi. 9'da

Deva Tıp Merkez'inde Psikoteknik Belgesi Verilmektedir...

KUR'AN'IN ANLAMIYLA BULUŞMAK Platformu
www.kuran.global

HİKMET PINARI

KUR'AN'IN ANLAMIYLA BULUŞMAK PLATFORMU www.kuran.global 28 Zilhicce 1437

YENİ HİCRİ YILIMIZ HAYIRLAR GETİRSİN

2 Ekim 2016 Pazar günü 1 Muharrem 1438. yeni hicri yıl başlıyor. Bütün İslam alemi için hayırlı ve mübarek olsun!

Allahu Teala bu yeni yılda Müslümanları İhtilaf ve tefrikalardan kurtarsın; birlik ve beraberliğe; dostluk ve kardeşliğe, karşılıklı sevgi ve saygıya, işbirliği, yardımlaşma ve dayanışmaya ulaştırsın!

Dünya üzerinde milyarlarca Müslümanız. Ah bir de şuurlu olabilsek! Her şey İslamî eğitime bağlı. Nüfus kağıdında "dini İslam" yazılan kişiler, İslamı iyi öğrense ve uygulasalar tüm dünya düzelecek, gülistan olacak; zulüm bitecek, sömürü bitecek, sefalet bitecek, günah ve rezalet bitecek... İnsanlık gerçek mutluluğu tadacak, bahtiyar yaşayacak...

Her şey İslamî eğitime bağlı: Hem dünyanın huzur ve saadeti; kalkınma, yükselme, gelişme, düzen, temizlik, verim, dürüstlük, sadakat, başarı...; hem de ahiretin hayrı, sevabı, mükafatı, saadeti, selameti, izzeti, nimeti, cenneti...

İyi bir eğitimle, tebliğ ve irşadla dünyanın öbür ucunda bir gayri-müslim hidayete eriyor, İslam'a giriyor; has ve halis kardeş oluyor; sevgiyle bağımıza basıyorsunuz, onun için canımızı vereceğiniz geliyor.

Kötü veya ters bir eğitim sonucu, zavallı bir Müslüman evladı dinden, imandan çıkıyor; haydut ve eşkıya oluyor. Köy basıyor, cana kıyıyor; sonunda ettiğini buluyor, bir köşede, leşini yere seriyorlar, dünyası, ahireti mahvoluyor. Ey aile reisleri! Allah celle celalub ailenizi ve çoluk çocuğunuzu sizden soracak; eğer kendinizi düşünüyorsanız, sorumluluğunuzu bilin; onları İslam şuuru ve sağlam iman ile yetiştirin! Eğer onları sevliyor ve istikballerini düşünüyorsanız, ahiretlerinin mahvolmasına meydan vermeyin, göz göre göre onları ateşe atmayın! İman ve İslam, sizler ve onlar için hava ve sudan, yiyecek ve giyecekten de önde bir ihtiyaçtır. Önce bu ihtiyacı karşılamağa girişin, dünyaya dalıp ahireti ihmal eylemeyin!

İşte size bazı pratik tavsiyeler:

1) Her gün birkaç ayet, birkaç hadis mutlaka okuyun. Bunları hatırınızda tutmağa gayret edin; muhakkak birkaç kişiye de anlatın; kendi aile efradınıza, ya da iş ve arkadaş çevrenize tebliğ edin!

2) Her gün din ve iman büyüklerinin, tarihi şahsiyetlerin başta peygamberler olmak üzere (salavatullahi ve selamuhü aleyhim ecmain), sahabe-i kiramın (rıdvanullahi teala aleyhim ecmain), evliyaullahın, piran ve meşayihimizin (kaddesallahu esrarahum), kahramanların, salihlerin, hakimlerin, başarılı şahsiyetlerin, meşhur adamların hayatlarını ve ibretli sözlerini okuyun, ezberleyin; onlardan ibretler çıkarın, kendinizi onlarla mukayese edin!

3) Türkiye içindeki ve dışındaki iyi ve uygun insanlardan yeni dostlar edinin, onları ziyarete gidin, onları evinize davet edin, iletişimi sağlar, çok sevap kazanmaya vesile olur.

4) Kendinizin mensup olduğu İslamî grup dışındaki diğer zümrelerle ilgilenin, onlarla arkadaş olun, çalışmalarını izleyin, sizinkilerle mukayese edin, kimseyi hor görmeyin ve çok açık delil olmadıkça kimseyi suçlamayın, hüsn-i zanla hareket eyleyin!

5) Çevrenizden müsaid ve müstaid gördüğünüz olumlu ve iyi eğilimli kişileri seçin, onlarla ilgilenmeyeç, onları kazanmağa çalışın!

6) Günahkarlara kızmayın, onları ayıplamayın, sabırlı olun, onlara birer hasta gibi şefkatle yaklaşın, doğru yola gelmeleri için gayretlerinda dua edin. Bilin ki onlar içinde çok kıymetli cevherli olanları vardır.

7) Dış İslam ülkelerine, uzak Türk illerine ziyaretler, seyahatler düzenleyin; onlarda dostluk, eğitimi ve ticaret ilişkileri kurmağa çalışan; çeşitli ülkelerdeki azınlık Müslüman grupları tanımağa ve onlara yardım etmeğe gayret ve himmet edin!

Şuurlu Müslümanlar olarak üzerimize çok büyük görevler düşüyor.

Abdülkâdir-i Geylânî (ks.) Efendimizin, /Gunyetü't-tâlibîn kitabında belirttiği gibi Ebû Hüreyre'den (ra.) rivayet edildiğine göre Hz. Peygamber (sallallahu aleyhi ve sellem) buyurmuşlar ki

"Ramazan orucundan sonra en fazileti oruçlar, Allah'ın Muharrem diye adlandırdıkları ayında tutulan oruçlardır; farz namazlardan ve geceleyin kılınanlardan sonraki en fazileti namaz da aşure gününde kılınandır." (Beyhakî, es-Sünenü'l-kübrâ, III, 4; IV, 290.)

İbn Abbâs'tan (ra.) rivayet edildiğine göre Peygamber Efendimiz (sallallahu aleyhi ve sellem) şöyle de buyurmuşlar:

"Kim Zilhicce'nin son günü (yani bu sene 1 Ekim Cumartesi günü) ve Muharrem'in ilk günü (yani 2 Ekim Pazar) oruç tutarsa, geçen seneyi oruçla kapatmış, gelen seneyi de oruçla başlatmış olur ve çok aziz ve çok celil olan Allah böyle hareket etmesini onun elli yılına kefaret eyler." (Benzer ifadeler için bk. Serhu Süneni Ibn Mâce, I, 124.)

Allah celle celalüb bizlere tevfikini refik eylesin. İslam'a en güzel tarzda hizmet etmeyi nasib buyursun ve en yakın zamanda tüm Müslümanların çok daha iyi ve güzel durumlara ulaştıklarını göstersin!

Amin bi-hurmeti Seyyidil-mürselin sallallahu aleyhi ve alihi ecmain!

Prof. Dr. M. Es'ad COŞAN (ra)

GÜLLERİN EFENDİSİ, GÜNLERİN EFENDİSİ HAKKINDA ŞÖYLE BUYURDULAR

İbn Mesud (ra) Hz. Peygamber'in (sav) şöyle buyurduğunu rivayet eder:

"Cumaya gitmekte birbirinizle yarışınız. Şüphesiz ki şanı yüce Allah her cuma günü cennetliklere beyaz kâfurdan bir tepe üzerinde görünür. Onlar bu günde ona yakın olurlar." *(Abdullah İbnu'l-Mübarek, Zühd)*

CUMANIZ MÜBAREK OLSUN!

Hikmetli Sözler

O, (Allah) hikmeti dilediğine verir. Kime de hikmet nasip etmişse, muhakkak ona çok hayır verilmiştir. (Bu âyet ve öğütleri) olgun akıl sahiplerinden başkası düşünemez. Bakara/269

ABDÜLHALIK GÜCDÜVANÎ (K.S.) BUYURDULAR Kİ:

"Oğlum, sana vasiyetim şudur ki; Bütün hallerinde ilim, edeb ve takva üzre olasın. Selefin eserlerini oku, izlerinden yürü. Ehli sünnet ve'l-cemaat çizgisinden ayrılma! Fıkıh ve hadis öğren, cahil sofilerden uzak dur. Namazını cemaatle kılmaya itina et. Fakat imam, ya da müezzin olma. Şöhretten uzak dur; çünkü şöhret afettir. Herhangi bir makama göz dikme! Mahkeme ilamlarına adını yazdırma, kimseyle mahkemelik olma! Kimseye kefil olma. Halkın vasiyetlerine de karışma. Padişah ve devlet adamlarıyla düşüp kalkma! Dergah kurma ve dergahta oturma! Parlak oğlanlarla, namahrem kadınlarla, lafını bilmeyen avam insanlarla ülfet etme! Güzel seslere fazla kapılma; zira onun çoğu kalbi öldürür. Güzel sesleri ve hoş nağmeleri büsbütün red ve inkar etme, zira onlara bağlı olanlar çoktur. Az ye, az konuş, az uyu ve kalabalıktan arslandan kaçar gibi kaç! Daima kendi yalnızlığında Hakk ile beraber ol! Helal lokmayı ara ve şüphelilerden kaç. Nefsin hakkında ikiteder sahibi oluncaya kadar evlenme ki, dünya seni yutmasın, seni kendisine meyletirmesin. Çok gülmekten; özellikle de kahkahayla gülmekten sakın; sonra gönlünü öldürürsün. Herkese şefkat nazariyle bak ve hiç kimseyi hor görme! ..."

Sözlerin Büyükleri Büyüklerin Sözleridir

O'NUN (sav) AHLAKI KUR'AN'DI

FARKINDA MIYIZ? MUHARREM AYI GELİYOR

• Bir zat Peygamberimize geldi ve sordu: "Ramazan'dan sonra ne zaman oruç tutmamı tavsiye edersiniz?" dedi.

Peygamberimiz (sas), "Muharrem ayında oruç tut. Çünkü o, Allah'ın ayıdır. Onda öyle bir gün vardır ki, Allah o günde bir kavmin tevbesini kabul etmiş ve o günde başka bir kavmi de affedebilir" buyurdu.(Tirmizi, Sünen, Savm, 40)

• Ebu Hüreyre (Ra)den rivayet edildiğine göre Rasûlullah (sav) şöyle buyurdu:

"Ramazandan sonra en kıymetli oruç, Allah'ın ayı olan Muharrem ayında tutulan oruçtur. Farz namazlardan sonra en kıymetli namaz, gece kılınan namazdır." (Müslim, Siyam 202)

• İbni Abbas (Ra)'tan bize aktarıldığına göre Rasûlullah (sav) Aşure gününde oruç tuttu ve oruç tutmayı tavsiye etti. (Buhari, Savm, 69; Müslim, Siyam, 177)

HADİSLERLE HAFTANIN DUASI

Allahım!
Seni (şanına yakışmayan her sıfattan) tenzih eder ve sana hamd ederim.
Senden başka (gerçek) bir ilâh olmadığına şahitlik ederim.
Senden af dilerim.
Sana tevbe ediyorum.

Hz. Muhammed (s.a.s.)
Ebû Dâvud, 'Edeb', 32, r. 4859.

SON

Bu köşeyi içeriği KUR'AN'IN ANLAMIYLA BULUŞMAK PLATFORMU tarafından hazırlanmıştır. Ayet meâlleri Hasan Tahsin Feyizli'nin Hazırladığı Feyzü'l Furkan Açıklamalı Kur'an-ı Kerim Meâli'nden alınmıştır. Ayet meallerinin tamamına www.kuran.global ses dosyalarına www.sakinfo.net adreslerinden ulaşabilirsiniz. Görüş ve önerileriniz için: bilgi@kuranimiz.net

KUR'AN'DAN CİHANA

Allah yolunda (mallarınızı) harcayın, kendi ellerinizle (kendinizi) tehlikeye atmayın; iyilik edin.
Şüphesiz ki Allah, iyilik edenleri sever.
(Bakara /196)

KUR'AN'IN ANLAMIYLA BULUŞUYORUZ

Rahman ve Rahim Allah'ın Adıyla

• İman edenler, (Allah ve Resûlü'nün gösterdiği yön ve yönteme) hicret edenler ve Allah yolunda mallarıyla ve canlarıyla cihad eden/gayret gösterenler, Allah katında derece bakımından daha büyüktür. İşte onlar, kurtuluşa erenlerin ta kendileridir. Tevbe/20

• (İslam dışı bir yerde tavizler vererek ve hiç rahatsızlık duymadan, tağutlarla uyum sağlayarak yerlerinde kalmakta) kendilerine yazık edenlerin canlarını melekler alırken: "(Dinde) ne haldeydiniz?" derler. (Onlar da): "Biz o yerde (baskı altında, dinin emirlerini yapamayan) çaresizlerden (ezilenlerden)dik." derler. (Melekler): "Allah'ın yeri geniş değil miydi, ordan hicret etseydiniz ya!" derler. İşte (dünya hayatının rahatını tercih ettiklerinden dolayı) bunların varacakları yer cehennemdir. O ne kötü varılacak bir yerdir! Ancak hiçbir çareye gücü yetmeyen ve (hicret için) hiçbir yol bulamayan (gerçekten) kudretsiz ve zavallı olan erkek, kadın ve çocuklar hariçtir. Nisa 97-98.

• İman edip de Allah yolunda cihad edenler, hicret edenler ve (hicret eden mü'minleri) barındıranlar ve yardım edenler var ya, işte gerçek mü'minler onlardır. Onlar için mağfiret ve bol rızık vardır. Enfal/74

"Eğer dileseydik, onu tuzlu, acı bir su yapardık." *buyrularak insanlara hangi davranışta bulunmaları tavsiye edilmiştir? (Vâkı'a/70)*

A Şükretmek
B Düşünmek
C Akletmek
D Ders almak

[redacted]

kabıplatformu

SON PEYGAMBER (SAV)

(Ey Resûlüm!) De ki: "Allah'ı seviyorsanız bana uyun ki Allah da sizi sevsin ve günahlarınızı bağışlasın. Çünkü Allah çok bağışlayan ve merhamet edendir." (Âl-i İmran Suresi: 31)

SÜNNETİN İHYASI- EMEK

Emek; kıymet olan çaba...

Pek çok iş alanının bulunduğu hayatta, işçi ile, işveren içiçe muhtaçtır. Bu durum bir bakıma dünya hayatındaki zorunlu görev paylaşımıdır. Kimi âmir, kimi memur, kimi işveren, kimi de işçi olarak bir görev üstlenir. Nitekim Yüce Allah; "Dünya hayatında onların geçimlerini biz taksim ettik. Bir kısmı diğer bir kısmını işçi edinsin (ve bir anlaşma ile birleşip birbirlerine işlerini gördürsün) diye birtakım derecelerle kimini, kiminin üstüne yükseltik." buyurur. Bu hususa bazen de "âdil imtihanı gereğince:

İşçi ile işvereninin ilişkilerinin sağlıklı yürümesi ve iş üretiminin verimliliği için, karşılıklı olarak hakların gözetilmesi gerekir. Bu noktada Hz. Peygamber şöyle buyurmaktadır: "Yüce Allah şöyle buyuruz: 'Kıyamet gününde karşısına bir hasım olarak dik/tezgâhın üç çeşit insan vardır. Benim isminimi kullanarak söz verip sözünde durmayan kimse, bir bir insanı kölle diye satıp parasını yiyen kimse ve bir işçiyi istihdam edip işini yaptırıdığı halde ücretini vermeyen kimse."

Müslümanlar, işveren/iye, işçi/ye, işsiz/ye kardeşlerler. Aralarında bulunan sosyal ilişkilerdeki ast-üst ilişkisi ne olursa olsun, neticede birbirlerine kardeşçe davranmak durumundadırlar. Zenginiyle fakiriyle, patronuyla işçisiyle İslam ahlâkının öğrettiği doğrultusunda hareket etmelidirler. Maddi durum, mevki ve makam ne olursa olsun, aralarında şefkat ve merhamete dayalı dayanışma ve yardımlaşma esastır. Bu yaklaşımı hayatında ideal biçimde uygulamış olan Allah Rasulü, ümmetine bu konuyla ilgili olarak şöyle buyurur:

"Üç şey vardır ki, bunlar kimde bulunursa Allah (c.c.) onu korumuşu altına alır ve cennete koyar: Güçsüzlere yanışak davranmak, anne babaya refkat göstermek ve elinin altında bulunan işçilere iyi muamele de bulunmak."

Divanet İşleri Başkanlığı, Hadislerle İslam Ansiklopedisi, Zühd, 12 Tirmizi, Sifatü'l-Kıyame, 48 Buhari, Icare, 10 Nesai, Müzarea, 44

KÖLESİYİZ, RAZI OLSUN ÂLEMLERİN EFENDİSİ BİZDEN

6. Gerçekten gece (ibadete) kalkış, (kendini vermen için) daha uygun ve okuyuş bakımından da daha etkilidir.
7. Çünkü gündüzde, senin uzun meşguliyetin vardır.

MÜZZEMMİL SÜRESİ 6-7. AYETLER

Başkan Çerçi, Arnavutluk büyükelçisini ağırladı

Yunusemre Belediye Başkanı Dr. Mehmet Çerçi, çeşitli temaslarda bulunmak üzere Manisa'ya gelen Arnavutluk Ankara Büyükelçisi Genti Gazheli'yi makamında ağırladı.

Arnavutluk Ankara Büyükelçisi Genti Gazheli, bir dizi temaslarda bulunmak üzere geldiği Manisa'da Yunusemre Belediye Başkanı Dr. Mehmet Çerçi'yi makamında ziyaret etti. Ziyarette Büyükelçi Gazheli'ye Manisa Ticaret ve Sanayi Odası (MTSO) Başkanı Adnan Erbil, MTSO Meclis Başkan Yardımcısı Gültekin Atçı eşlik etti. Ziyarette Belediye Başkan Yardımcısı Şule Uygur ve Yunusemre Belediyesi Meclis Üyesi İsmail Kadıoğlu da hazır bulundu.

Cumhurbaşkanı Recep Tayyip Erdoğan'dan övgüyle söz edeen Arnavutluk Büyükelçisi, Erdoğan'ın ülkeleri için ayrı bir öneme sahip olduğunu belirtti. Büyükelçi Gazheli, "Arnavut ve Arnavutluk meselesi için Türkiye Cumhurbaşkanı Sayın Recep Tayyip Erdoğan her zaman yanımızda oldu. Kendisi olmasaydı bu mesele bugün ki durumunda olmayacaktı. Bizler Türkiye'yi çok seviyoruz. Ekonomik olarak ilişkilerimizin düzeltilmesini talep ediyoruz" diye konuştu.

Kendilerini Yunusemre'de ağırlamaktan mutluluk duyduklarını kaydeden Başkan Çerçi ise, Arnavutluk ile gönül bağının bulunduğunu söyledi. Belediye Başkanı Çerçi konuşmasında şu ifadelere yer verdi: "Kardeş coğrafyamız olan Balkan ülkelerimizin hepsi kardeşlerimizin yaşadığı ülkeler. Oraları ile gönül bağımız var. Yunusemre'de Balkan göçmeni birçok insanımız yaşıyor. Sayın Cumhurbaşkanımızın Başbakan olduğu yıllardan itibaren kardeş ülkelerimiz ile gönül bağımız daha da arttı"

Konuşmaların ardından Yunusemre Belediye Başkanı Dr. Mehmet Çerçi, Arnavutluk Ankara Büyükelçisi Genti Gazheli'ye günün anısına çeşitli hediyeler takdim etti.

Akhisar'ın 2053 tarım vizyonu masaya yatırıldı

Akhisar Türkiye Odalar ve Borsalar Birliği (TOBB) Kadın Girişimciler Kurulu ve Akhisar Ticaret Borsası öncülüğünde, Akhisar Kaymakamlığı, Akhisar Belediyesi, Akhisar Ticaret Odası, Akhisar İlçe Tarım Müdürlüğü, Akhisar Ziraat Odası, Hasat Türk Gazetesi, Zafer Kalkınma Ajansı, Akhisar Celal Bayar Meslek Yüksekokulu Zeytincilik Bölümü Öğretim Üyeleri iş birliği ile hazırlanan "2053 vizyonunda Akhisar Tarımı" konulu panel Akhisar Belediyesi Meclis Salonunda yapıldı.

Televizyoncu ve sunucu İsmail Uğural moderatörlüğünde yapılan Akhisar'ın 2053 hedeflerine doğru tarım vizyonu isimli panelde Akhisar Belediye Başkanı Salih Hızlı, Akhisar Ticaret Borsası Başkanı Alper Alhat, Akhisar Ticaret ve Sanayi Odası Başkanı Abdurrahman Yılmaz, İlçe Tarım Müdürü Ahmet Kılıç, Celal Bayar Üniversitesi (CBÜ) Bitkisel ve Hayvansal Üretim Bölüm Başkanı Prof. Dr. Metin Çabuk ve Akhisar Ziraat Odasından Aytekin Değirmenci konuşmacı olarak katıldı.

Akhisarlı mahalle muhtarları ve çiftçilerin yoğun ilgi gösterdiği panelin açılış konuşmasını TOBB Akhisar Kadın Girişimciler Kurulu Başkanı Şükran Füzün yaptı. Toplantının asıl gayesinin uzun vadede yol arkadaşlığı yapmak olarak ifade eden Füzün, Akhisar'ın bir sonraki aşamaya taşınması, Akhisar'ın daha kuvvetli, daha verimli topraklarını en iyi şekilde kullanması toplantının ortak amacını oluşturduğunu kaydetti.

Akhisar Belediyesi Meclis Salonunda gerçekleştirilen '2053 vizyonunda Akhisar Tarımı' konulu panelle Akhisar tarımı ve tarımın geleceği masaya yatırıldı.

Kadınların ve dolayısıyla bütün toplumun ekonomiye kazandırılması adına yola çıktıklarını ifade eden Füzün, "Biz darbelere darbe yapan milletiz. Ülkemizde yaşanan her türlü olumsuzluğa hainlere dur diyebilen insanlar olduğumuzu gösterebildik. Bu darbenin sonrasında ben ekonomik bir kurulda çalışıyorum. TOBB bünyesinde kurulumuz kadınların dolayısıyla tüm toplumun ekonomiye kazandırılmasını hedefliyoruz. Ekonomisi iyi olmayan ülkeleri şuanda dünya coğrafyasında baktığımız da çok net görebiliyoruz. Gelinen noktada şu yakın zamanda yaşanan 15 Temmuz kabusunun tek sebebi var. Bizim masaya yumruğumuzu istediğimiz gibi vurmak istememizdir. Büyük Türkiye Cumhuriyetinin 1938'lerde Ulu Önder Atatürk'ün de dediği gibi milli ekonominin temeli tarımdır diyerek başlattığı hareketin aynı anlayışla sürdüremeyişimizdir" ifadelerini kullandı.

Panel Moderatörü İsmail Uğural böyle bir panelin Türkiye'de ilk kez bir ilçede yapıldığını ifade ederek buradan çıkacak sonuçların önemine değindi ve panelistlerden ilk sözü Akhisar Belediye Başkanı Salih Hızlı'ya verdi.

Akhisar'da tarihi bir toplantıya tanıklık yaptıklarını ifade eden Akhisar Belediye Başkanı Salih Hızlı, toplantı sonunda bir model ortaya çıkarmayı hedeflediklerini belirtti. Akhisar'ın çok önemli potansiyele sahip olduğuna vurgu yapan Başkan Hızlı, Akhisar'ın tarımsal anlamda en fazla çiftçisinin olan bir yer olduğunu kaydederken, "Tarımsal anlamda önemli potansiyellerimizi nasıl daha iyi hale getirebiliriz bunları konuşacağız" ifadelerine yer verdi.

Akhisar'ın ciddi bir insan potansiyeline sahip olması tarım ve hayvancılık kültürünün de var olması ciddi bir avantaj olduğuna vurgu yapan Başkan Hızlı, dolayısıyla bunların hepsinin bir araya getirilip sürdürülebilir bir şekilde devam ettirilmesi gerektiğini, resmi kurumların yanında diğer ayakların da buna katılması gerekliliğine değindi. Başkan Hızlı toplantı sonucu bir birim kurularak tüm sorunların tek elden yürütülmesi gerekliliğine değindi.

Panelistlerin konuşmalarının ardından soru-cevap kısmında Akhisarlı çiftçiler de 2053 vizyonu üzerinde görüşlerini dile getirdi. Program sonunda Belediye Başkanı Salih Hızlı günün anısına moderatör İsmail Uğural'a plaket takdim ederken toplantının farklı boyutlarda ilerleyen zamanlarda devam edeceği vurgusu yapıldı.

■ İHA

Müdür Tokgöz gözaltında

● **MANİSA** Basın İlan Kurumu Müdürü Kenan Tokgöz, Manisa Cumhuriyet Başsavcılığı'nın talimatıyla Fethullahçı Terör Örgütü/Paralel Devlet Yapılanması soruşturması kapsamında gözaltına alındı. Dün sabah saatlerinde gözaltına alınan Tokgöz, sorgusu yapılmak üzere Manisa İl Emniyet Müdürlüğü Terörle Mücadele Şube Müdürlüğü'ne götürüldü. Müdür Tokgöz, Manisa'daki demokrasi nöbetlerine aktif olarak katılım gösteren isimler arasında yer alıyordu.

Palandöken, "Kaçakçılık ve kaçak ürünle esnafımız mücadele ediyor"

"Kaçak sigara, terör örgütlerini besliyor"

İki milyon esnafın temsilcisi konumunda olan Türkiye Esnaf ve Sanatkarları Konfederasyonu; kaçak sigara ile mücadeleyi ana sorumluluklara ve öncelikli hedefleri arasına aldı. TESK Genel Başkanı Bendevi Palandöken, suç örgütlerini finanse eden, ekonomiyi milyarlarca liralık zarara uğratan ve dürüst esnafın gelirine darbe vuran kaçakçılığa ve kaçak ürüne karşı düzenlenen 2.TESK Çalıştayı'nda uyarılarda bulundu.

Kaçak sigara ticaretinin terör örgütlerine finansı sağlama boyutuna dikkat çeken Bendevi Palandöken, "Kaçakçılık ve kaçak ürünlerle ilgili Hükümetimiz çok ciddi adımlar atıyor, yaptırımlar getiriyor. Araştırma sonuçlarına göre; 2010 yılı sonunda kaçak sigara yüzde 20'ye çıkmıştır. 2015 yılında ise iniş eğilimine giren kaçak sigara oranı maalesef halen yüzde 11-13 seviyesindedir. Hala Avrupa Birliği ortalamasından yüksek kalan kaçak oranı nedeniyle devletimiz yıllık yaklaşık 5 milyar liralık vergi kaybı yaşamaktadır. Söz konusu rakamla bir kişiye iş yaratma ortalama maliyeti 250 bin liradan yaklaşık 20 bin kişinin çalışacağı iş kurulur. Bölgesel bazda 3 bin 500 yataklı 2 sağlık kampüsü yapılır" dedi.

"TÜRKİYE SİGARA KAÇAKÇILARININ HEDEFİNDE"

Türkiye'nin çevresindeki komşu ülkelerin sınırlarını kontrol edememesi sigara kaçakçılarının işlerini kolaylaştırdığını vurgulayan Palandöken, "Güvenlik güçlerimizin yaptığı 15 operasyonda piyasa değeri 87 milyon 974 bin lirayı geçen 10 milyon 804 bin paket kaçak sigara yakaladı. Kaçak sigara ile mücadelede Gümrük ve Ticaret Bakanlığımız müthiş bir mesafe kaydetti. Fakat gösteriyor ki, Türkiye hala sigara kaçakçılarının hedefinde. Güneydoğu illerinde yoğun bir şekilde satılan kaçak sigara, Batı illerine de gönderilmektedir. Sokakta kapının önünde tablada satılan her bir kaçak ürünün terör örgütlerine menfaat sağlamakta olduğunu bilmemiz gerekir. Bu yasadışı/kayıtdışı gelirlerle kamu düzeni bozuluyor. Dürüst esnaf iş yapamaz hale geldi. Vatandaşımızın güven içinde, gönül rahatlığı ile alışveriş yapması için esnafın dükkanlarına astığı Tütün Ve Alkol Piyasası Düzenleme Kurumu (TAPDK) Belgesi çok önemli. TAPDK ilgili meslek odaları ile işbirliği yapmalıdır. Eğitim Çalıştayımızda konuşulan konuların başında TAPDK Belgesini yine odalarımız tarafından verilmesi oldu. Kayıtdışılıkla mücadele için belge şart. Kalıcı başarı için vatandaşımızın da hem sağlığına hem de ülke huzuruna katkı sağlamak için destek vermesi gerekli. Kaçak ihbarı için 136'yı çekinmeden arayın"

■ **Haber Merkezi**

Salihli'de FETÖ soruşturması

18 öğretmenden 15'i tutuklandı

● **MANİSA**'nın Salihli ilçesinde FETÖ/PDY operasyonu kapsamında gözaltına alınan 18 öğretmenden 15'i tutuklanarak, cezaevine gönderildi.

Edinilen bilgiye göre; Salihli'de Fetullahçı Terör Örgütü'nün FETÖ/PDY terör örgütüne yönelik operasyonları kapsamında Milli Eğitim Bakanlığı'nda görevli 18 öğretmen göz altına alındı. Emniyette yapılan sorgulamanın ardından Salihli Adliyesine sevk edilen öğretmenlerden A.A., A.Ü., E.A., E.Y., H.Ç., M. A., M.K., M.K., M.Ş., M.Ü., Ö.D., Sl., İD., F.A. ve M.U. tutuklanarak Salihli T Tipi Kapalı Cezaevine gönderilirken, A. S. ve İ.U. mahkemece adli kontrolle serbest bırakıldı. N.Ü. ise Cumhuriyet Başsavcılığınca serbest bırakıldı.

Öte yandan, 18 öğretmenin daha önce Milli Eğitim Müdürlüğü tarafından açığa alınarak meslekten ihraç edildiği öğrenildi. ■ İHA

$	€
ALIŞ 2,97	ALIŞ 3,33
SATIŞ 3,02	SATIŞ 3,38

Ç. KURU ÜZÜM FİYATLARI
2,70TL 3,80 TL
PAMUK FİYATLARI
ST- 1,92 TL

NAMAZ VAKİTLERİ

İmsak	05:36	İkindi	16:25
Güneş	06:58	Akşam	19:04
Öğle	13:07	Yatsı	20:20

28 Zilhicca 1437

Hür Işık

Teleset kurulum desteğini Teknopark'tan alıyor

10 ve 11 Ağustos 2016 tarihlerinde yönetmelikleri yayınlanan Ar-Ge reform paketi kapsamında, Ar-Ge Merkezi kurulum şartları revize edilmiş ve ek olarak tasarım merkezleri teşvik kapsamına alınmıştı. Böylece birçok KOBİ ölçekli kuruluş için, teşviklerderi yararlanma fırsatı ortaya çıktı.

Manisa Celal Bayar Üniversitesi Teknoloji Geliştirme Bölgesi A.Ş.; Ar-Ge reform paketi, Ar-Ge merkezi kuruluş gerekliliklerei, firmaların Ar-Ge stratejileri ve hedeflerini içine alan başvuru dosyası hazırlıkları ile TÜBİTAK-1501 Sanayi Ar-Ge projeleri için MCBÜ Metalurji ve Malzeme Mühendisliği Bölümü Öğretim Üyesi Doç. Dr. Osman Çulha'yı görevlendirerek teknik destek veriyor.

Bu çalışmalar hakkında bilgi almak, Teknopark faaliyetlerini tanıtmak, üniversite-sanayi işbirliğindeki bu gibi somut işbirliklerinin sayısını artırmak amacı ve firmadaki Ar-Ge Merkezi kurulum çalışmalarını yerinde incelemek için MCBÜTEK Yönetim Kurulu Üyesi ve İİBF Dekanı Prof. Dr. Mustafa Miynat ile MCBUTEK Genel Müdürü Prof. Dr. Hüseyin Aktaş'ın katılımlarıyla Metalsan Endüstriyel Ürün San. ve Tic. Ltd. Şti.'de bir toplantı düzenlendi.

Toplantıda, Doç. Dr. Osman Çulha, Metalsan Fabrika Müdürü Soner Hanoğlu ve Kondenser Fabrika Müdürü Cüneyt Urgan tarafından firma ve Ar-Ge Merkezi kurulum faaliyetleri hakkında bilgi verildi. Firma yetkilileri, yapılan mevcut işbirliğinin kapsamından ve sürdürülmesinden çok memnun olduklarını; test-analiz-eğitim ihtiyaçları ve Ar-Ge Merkezi projeleri ile dış destekli projelerinde Manisa Celal Bayar Üniversitesi ile çalışacaklarını ifade ettiler. ■ **Haber Merkezi**

ZAYİ İLANI

İşyerinde kullanmış olduğum Beko Casio MF. AK 20400636 seri numaralı yazarkasmın ödeme kaydedici levhasını kaybettim. Hükümsüzdür. **Pınar AKDAĞ**

Gazetemizin Hür Işık'ın Dağıtım Alanı

Gazetemizin hergün Manisa Merkez ve saruhanlı ilçesine dağıtımı yapılmaktadır. Ayrıca haftalık olarak düzenli bir şekilde aşağıdaki ilçelerimize yanlarında belirtildiği günlerde dağıtımı yapılmaktadır.

PAZARTESİ : Kırkağaç-Sıma
SALI : Akhisar-Gölmarmara-Gördes
ÇARŞAMBA : Salihli-Köprübaşı
PERŞEMBE : Turgutlu-Ahmetli
CUMA : Alaşehir-Sarıgöl
CUMARTESİ : Kula-Selendi-Demirci

Hür Işık
30 EYLÜL 2016 CUMA

GÜNLÜK-AKTÜEL-SİYASİ GAZETE

YIL: 44 SAYI: 12983 YAYIN TÜRÜ: Yerel Süreli
MANİSA HÜR EKSPRES GAZETECİLİK MATBAACILIK YAYINCILIK TİCARET A.Ş. adına
İMTİYAZ SAHİBİ
Dr. Üzeyir DİNDAR
Genel Müdür: Sadık DEMİRAY
Genel Yayın Yönetmeni: A. Furkan DİNDAR
Yazı İşleri Müdürü: Meral TÜRETKEN
İstihbarat: Özcan ÖZKAN
Haber Editörü: Derya ÖZTÜRK
Muhabir: Muharrem KAZER

Abone Ücretleri
6 Aylık Abone :70 TL
Yıllık Abone :125 TL
Zayi İlanı: 15 TL

Adres :1. Anafartalar Mah. 1714 Sokak 2/7 Şehzadeler/ MANİSA
web : www.hurisikgazetesi.com
e-mail : hurisikgazetesi@gmail.com

İrtibat Tel: (0236) 231 59 16 Faks: (0236) 239 31 98

Yazıların hukuki sorumluluğu yazarlarına aittir. Gönderilen yazılar iade edilmez. Gazetemizin izni dışındaki kısmen veya tamamen iktibas yapılabilir.

Dizgi Telif Faks :Hayat Sağlık Eğitim Basın ve Yayın Ltd. Şti. : 231 59 16 MANİSA
BASKI : SET OFSET Matbaacılık Hizmetleri Güzelyurt mh. 5781 sk. No:16/A
TEL : 233 35 89
DAĞITIM : LİDER DAĞITIM
TEL : 236 46 41 - 0 554 951 63 68 MANİSA

Gazetemizin Basın, Yayın, İlke ve Ahlak kurallarına uymaya söz vermiştir.

AK Partili Başarır ve Güngör'den Bağ Sulama Birliği'ne ziyaret

Buldan Baraji 23 bin dekar alanı sulayacak

AK Parti Kadın Kolları Başkanı Ümran Başarır ve AK Prarti Belediye Meclis Üyesi Güngör Şahin, Sarıgöl Bağ Sulama Birliği'nde delegelerin güven oyunu alarak yeniden seçimleri kazanan Halil Duran'ı, ziyaret ederek görevinde başarılar diledi. Başkan Duran ziyarette Buldan Barajı'nın hayata geçmesiyle sulamada yeni projelerin hayata geçeceğini söyledi.

Ziyaretten dolayı memnuiyetini dile getiren Sarıgöl Bağ Sulama Birliği Başkanı Halil Duran, "Buldan Barajı'nın 2017 yılında kapalı sistemle sulamaya başlayabilmesi Sarıgöl Ovası'na su sağlayan Buldan Barajı'ndan ekonomik sulamada faydalanmak amacıyla hayata geçirilmesi gerekiyor.

Su kaynaklarının önemnden bahseden Duran, " Yeryüzündeki içilebilir su kaynakları çevresel kirlilik, tahribatlar ve israf nedeniyle her geçen gün azalmaktadır. Fabrika atıkları, kanalizasyon atıkları, evsel atıklar, tarımsal zehirler içilebilir su kaynaklarına karışarak su kalitesini düşürmekte veya tamamen içilemez hale dönüştürmektedir. Bunlara ek olarak ormanların doğanın tahrip edilmesiyle yağışlar azalır ve akarsular beslenemediği için kurama tehlikesiyle karşılaşır. Su kaynaklarının bu kadar önem arz ettiği dünyamızda, projemiz çok önemli ve tamamlandığında Buldan Barajından 23 bin dekarlık alan damlama sistemiyle sulama yapabilecek. Yüzde 90'ı devlet destekli olan projenin gerçekleşmesi adına çalışmalarımızı sürdürüyoruz." Şeklinde ifade etti.

Sarıgöl Bağ Sulama Birliği'nde yapılan çalışmalar hakkında bilgi alış verişinde bulunan , AK Parti Kadın Kolları Başkanı Ümran Başarır ve AK Parti Belediye Meclis Üyesi Güngör Şahin, Sarıgöl Bağ Sulama Birliği Başkanı Halil Duran'ın projelerini desteklerini ifade ederek, " Sarıgöl'de öncelikle gölet probleminin giderilmesi gerekiyor. Ayrıca Başkanımızın belirttiği gibi proje kapsamında Sarıgöl'deki susuzluk sorunu bitecek. Bu konudaki çalışmaların hızlandırılması için gereken yapacağız."

Sarıgöl Bağ Sulama Birliği yeni ve denetleme kurulu şu isimlerden oluşuyor.

Yönetim Kurulu: Mustafa Hakan Ceyhan, Birol Eraslan, Mehmet Saltık, Hacı Ahmet Uysal

Denetim Kurulu: Nadir Kılınç, Muzaffer Mersin, Yaşar Akın

■ **Haber Merkezi**

MASKİ'DEN teknolojik gelişmelere yakın takip

Manisa Büyükşehir Belediyesi Manisa Su ve Kanalizasyon İdaresi Genel Müdürlüğü, içme suyu depoları ve sondaj kuyularından çıkan suyun miktarını ölçebildiği ultrasonik debimetre cihazını bünyesine kattı.

MASKİ Genel Müdürlüğü, içme suyu borularının içinden geçen su miktarını ölçen ultrasonik debimetre cihazını tanıttı. Merkez Şehzadeler ilçesinde bulunan Akpınar İçme Suyu Tesisi'nde ilk olarak kullanılan cihazın tanıtımında Elektrik Makine ve Malzeme İkmal Dairesi Başkanı Ali Öztozlu, İçme Suyu Dairesi Başkanı Hakan Açabay, Kontrol Şube Müdürü Gürhan Koçi, Makine Şube Müdürü Kemal Anaç ve personeller yer aldı.

CİHAZIN SAĞLAYACAĞI KOLAYLIKLAR

Ultrasonik debimetre cihazı sayesinde, boruların içinden geçen su miktarı ölçülebilecek. Böylece içme suyu sondajından çıkan suyun verimi iyiyken, hanelere su az gidiyorsa hatta bir kaçak olduğu ortaya konabilecek. Aynı şekilde veriler ölçülüp, sondajların verimi de hesaplanarak kullanım ömrünün tamamlandığı veriler de ortaya çıkacak.

24 SAATLİK VERİ İŞLENEBİLECEK

Ultrasonik debimetre cihazı içme suyu deposunun çıkış borusuna bağlanarak, 24 saatlik veriyi kaydedebiliyor. Bu sistem sayesinde veriler bilgisayar ortamında incelenip, hangi saatler arasında o bölgede su kullanım miktarı hesaplanabiliyor. ■ **Haber Merkezi**

Sarıgöl'e yağmur suyu hattı döşeniyor

Manisa Büyükşehir Belediyesi Manisa Su ve Kanalizasyon İdaresi Genel Müdürlüğü, yağışlı havalarda meydana gelebilecek olumsuz durumların önüne geçmek için Sarıgöl ilçesindeki 3 caddeye yağmur suyu hattı döşüyor.

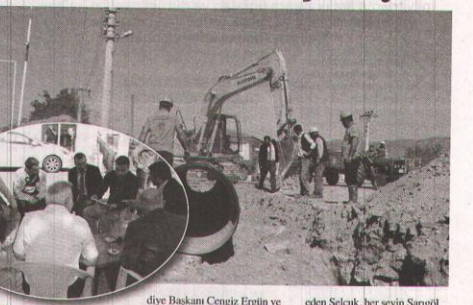

Manisa Su Kanalizasyon İdaresi Genel Müdürlüğü, kış aylarının yaklaşmasıyla ile birlikte ortaya çıkabilecek problemleri ortadan kaldırmak için çalışıyor. Manisa Su Kanalizasyon İdaresi Genel Müdürlüğü Kanalizasyon Dairesi Başkanlığı'na bağlı ekipler, Sarıgöl'ün Tırızlar, Halis Selçuk ve Şehit Esin Akay Caddelerine yağmur suyu hattı döşüyor.

Tırızlar Caddesi'ndeki 450 metrelik çalışmasını sonlandıran Manisa Su Kanalizasyon İdaresi , Halis Selçuk ve Şehit Esin Akay Caddeleri'nde de bin metrelik hat döşemesi gerçekleştirecek. Çalışmaların tamamlanması ile birlikte özellikle kış aylarındaki yağmur suları, vatandaşlar için sorun olmaktan çıkacak.

"HER ŞEY SARIGÖL İÇİN"

Sarıgöl Belediye Başkanı Necati Selçuk, Manisa Su Kanalizasyon İdaresi tarafından ilçede gerçekleştirilen işlemleri ekiplerle birlikte yerinde inceledi. Sarıgöl'ün yağmur suyu sorununu ortadan kaldıracak olan çalışmalar için Büyükşehir Belediye Başkanı Cengiz Ergün ve Manisa Su Kanalizasyon İdaresi Genel Müdürlüğü'ne teşekkür eden Selçuk, her şeyin Sarıgöl için olduğunun altını çizdi.

■ **Haber Merkezi**

HAVA DURUMU
BUGÜN 15/28°C
YARIN 15/30°C

NÖBETÇİ ECZANELER (PAZAR)

Yiğit Eczanesi	0236 232001 23
Yeni Eczanesi	0236 232 00 70
Öyküm Eczanesi	0236 211 00 02

Hürlışık

Köprübaşı Şehzadeler'i ağırladı

Şehzadeler Belediye Başkanı Ömer Faruk Çelik, Belediye meclis üyeleri ve Başkan yardımcıları ile birlikte Köprübaşı İlçesinde ki tarımsal tesislerde incelemelerde bulundu. Birçok tarım üretim tesisini ziyaret eden Başkan Çelik, Köprübaşı Belediye Başkanı Zafer Mergen'i de makamında ziyaret etti.

Şehzadeler Belediye Başkanı Ömer Faruk Çelik, Belediye Meclis Üyeleri ve Başkan yardımcıları ile birlikte Köprübaşı ilçesini ziyarette bulundu. Başkan Çelik ve beraberindeki heyeti ilçe girişinde Köprübaşı Belediye Başkanı Zafer Mergen ve meclis üyeleri karşıladı. Son yıllarda Çilek ve Meyvecilik alanında gelişen Köprübaşı ilçesinde kurulan tarım tesislerini inceleyen Şehzadeler Belediye Başkanı Ömer Faruk Çelik, geçtiğimiz yıl Köprübaşı ilçesine yatırım yaparak tekstil atölyesi açan Şehzadeler Belediye Meclis Üyesi Hasan Karabulut' a ait tekstil atölyesinde de incelemelerde bulundu. Köprübaşı Belediye Başkanı Zafer Mergen'in başarılı çalışmalara imza attığını ifade eden Şehzadeler Belediye Başkanı Ömer Faruk Çelik "Belediye Meclis üyelerimiz ve Başkan yardımcılarımız ile birlikte bugün Köprübaşı ilçemizde bir takım incelemelerde bulunduk. Bu inceleme ziyaretlerinde Köprübaşı Belediye Başkanımız Zafer Mergen'i de makamında ziyaret ettik. Bizlere yapmış oldukları sıcak karşılama nedeni ile Belediye Başkanımız ve meclis üyelerine çok teşekkür ediyorum. Köprübaşı ilçemiz tarım noktasında markalaşmaya doğru hızla giden bir ilçemiz. Çilek' te zaten marka haline geldi. Bugün yaptığımız incelemelerde de gördük ki diğer meyve çeşitlerinde Köprübaşı ciddi bir hamle yapıyor. İnanıyorum ki Köprübaşı ilçemiz tarımda Manisa'nın en yıldız ilçelerinden birisi haline gelecek bu noktada desteklerini esirgemeyen ve Köprübaşını her platform da en güzel şekilde tanıtan Köprübaşı Belediye Başkanımız Sayın Zafer Mergen ve ekibine teşekkür ediyorum. Değerli Belediye Başkanımız ile ciddi bir hukukumuz, dostluğumuz var. Büyükşehir Meclisin de Manisa'ya birlikte hizmet ediyoruz. Bende kendisini Manisa'dan sürekli takip ediyorum. Köprübaşında yaptığı başarılı çalışmaları bizi mutlu ediyor. Yapmış olduğu hizmetler nedeni ile kendisine teşekkür ediyor başarılarının devamını diliyorum" dedi.

"KÖPORÜBAŞI TARIMDA MARKA OLMA YOLUNDA HIZLA İLERLİYOR"

Köprübaşı ilçesinin tarımsal alanda marka şehir olma noktasında hızla ilerlediğini kaydeden Köprübaşı Belediye Başkanı Zafer Mergen "Köprübaşı'nın verimli ve huzurlu topraklarında Şehzadeler Belediye Başkanımız Sayın Ömer Faruk Çelik, Belediye Meclisi üyelerimiz ve iş adamlarını ağırlamaktan son derece mutlu olduğumu ifade etmek isterim. Köprübaşı ufak ama tarım potansiyeli çok yüksek bir ilçe. İnşallah ileriki yıllarda ses getirmeye başlayacağız. Belediye Başkanımızı ilçemize davet etmemizin sebebi, özellikle ilçemizin ileriki zamanlarda Manisa'mızda ve Türkiye'nin farklı illerinde Başkanımız ve Meclis üyelerimizin farklı illerde tanıdıklarına burada ki ürünleri ve tarım potansiyelini tanıtmaları içindir. Her türlü ürünün yetiştiğini göstermek amacı ile bu tip organizasyonları yapmayı hedefliyoruz. Dışarıdan gelecek misafirlerimizi her zaman ağırlamaya hazırız. Şehzadeler Belediye Meclis Üyesi olan Hasan Karabulut ağabeyimiz Köprübaşı atölyemizde tekstil atölyesi var. Yaklaşık 6 aydır kurulu olan bu atölyede 40 vatandaşımız istihdam ediliyor. İlçemize yapmış olduğu bu yatırım nedeni ile kendisine de çok teşekkür ediyorum. Ömer Faruk Çelik başkanımız Manisa' da başarılı bir belediye başkanımız. Kendisini de bir vatandaş olarak çok seviyoruz. İleriki zamanlarda da kendisini daha iyi makamlarda görmek istediğimizi de açıkça ifade etmek istiyorum. Bu konuda her zaman kendisin arkasında olduğumuzu ifade etmek ile bu tip organizasyonları yapmış oldukları bu nazik ziyaret nedeni ile kendilerine çok teşekkür ediyorum" dedi.

■ **Haber Merkezi**

Kula Jeoparkı dünya sahnesinde

MANİSA Büyükşehir Belediyesi, 7. Uluslararası UNESCO Global Jeoparklar Konferansı'na katıldı. 63 ülkeden 800'den fazla delegenin katılımı ile İngiltere'nin Torbay kentinde gerçekleştirilen konferansta Manisa, Jeopark Belediyeler Birliği delegeleri tarafından temsil edildi.

7. Uluslararası UNESCO Global Jeoparklar Konferansı, İngiltere'nin Torbay kentine bağlı Torquay kentinde yapıldı. Türkiye'nin ilk ve tek UNESCO sertifikalı Kula Jeoparkı sayesinde Jeopark Belediyeler Birliği delegeleri iki yılda bir yapılan global jeoparklar toplantısına katıldı. Kula Belediye Başkanı Hüseyin Tosun, Salihli Belediye Başkanı Zeki Kayda, Manisa Büyükşehir Belediye Başkan Danışmanı Azmi Açıkdil ve Kula Jeopark Koordinatörü (CBÜ) Yrd. Doç. Dr. Erdal Gümüş toplantılara katılarak Türkiye'yi temsil etti.

JEOPARKLAR, JEOTURİZMİN GÖZBEBEĞİ

7. Uluslararası UNESCO Global Jeoparklar Konferansı, English Riviera Jeoparkı tarafından sahnelenen 'Yerkürenin Yankıları' isimli tiyatro gösterisi ile başladı. Yerkürenin oluşumunu anlatan tiyatro gösterisi katılımcılar tarafından büyük beğeni topladı. Tiyatronun ardından İngiltere UNESCO temsilcisi Dr. Beth Taylor, BBC Bölgesel Yapımcısı ve Plymouth Üniversitesi Öğretim Üyesi Prof. Ian Stewart, UNESCO Uluslararası Jeopark ve Yer Bilim Departmanı Başkanı Prof. Patrick Mckewel, Global Jeoparklar Ağı, Avrupa Jeoparklar Ağı Başkanı ve Aegean Üniversitesi Öğretim Görevlisi Prof. Nickolas Zouros tarafından açılış konuşmaları gerçekleştirildi. Jeoparklar Ağı Başkanı Zouros, konuşmasında Birleşmiş Milletler tarafından 2017 yılının 'Sürdürülebilir Turizm Yılı' olduğunu ifade ederek Jeoparkların Jeoturizm açısından önemine dikkat çekti.

2017 İÇİN GERİ SAYIM BAŞLADI

Jeopark Belediyeler Birliği delegeleri, UNESCO Global Jeoparklar konferansı süresince birçok üst düzey yetkili ile toplantılar yaptı. Avrupa ve Global Jeoparklar Ağı Başkanı Nickolas Zouros ve Asya Pasifik Jeoparklar Ağı Başkanı Prof. Dr. İbrahim Komo gibi pek çok kişi ile gerçekleştirilen toplantılarda, Kula Jeoparkı'nın mevcut durumu ve Jeoturizm açısından gelişimi kapsamında fikir alış verişi yapıldı. Jeopark Belediyeler Birliği Delegeleri ayrıca, Avrupa Jeoparklar Ağı Tavsiye ve Koordinasyon Kurulu, Global Jeoparklar Ağı Yönetim, Tavsiye ve Müfettiş Kurulu ile birlikte Asya Pasifik Jeoparklar Ağı Koordinasyon Kurulu toplantılarına katılarak Türkiye'yi temsil etti. 2017 yılında resmen denetlenecek olan Kula Jeoparkı için geri sayımın başladığını söyleyen delegeler denetimi başarı ile geçerek Türkiye'ye Jeoturizmde çağ atlatacaklarını ifade ettiler.

TÜRKİYE'Yİ KÜRESEL ÖLÇEKTE TEMSİL ETMENİN GURURUNU YAŞADILAR

7. Uluslararası UNESCO Global Jeoparklar Konferansı'nda Türkiye'yi temsil etmekten büyük gurur ve mutluluk duyduklarını ifade eden Kula Belediye Başkanı Hüseyin Tosun, Kula'nın tarihi, doğal harikaları ve kültürel değerleri ile eşsiz bir kent olduğunu söyledi. Başkan Tosun, "Kula Volkanik Jeoparkımız, dünyanın en önemli 100 jeoparkı arasında gösterilmektedir. 2013 yılında İtalya'da düzenlenen törenle Türkiye'nin ilk Avrupa ve Unesco Global Jeoparkı ilan edilmemiz de bu durumu tescillemiştir. Çok zengin doğal ve jeolojik oluşumlar olmasına karşın Kula Jeoparkı'nın Avrupa ve UNESCO Global Jeoparklar ağına kabul edilmesine dek Türkiye'de tescilli bir Jeopark yoktu. Türkiye adına bir ilki başaran Kula, bugün dünya klasmanında temsil ediliyor. Salihli Belediye Başkanımız Zeki Kayda, Büyükşehir Belediye Başkan Danışmanımız Azmi Açıkdil ve Jeopark Koordinatörümüz Erdal Gümüş ile birlikte bu toplantıya katılarak ülkemizi en iyi şekilde temsil ettik. Üst düzey yetkililerle birçok toplantı gerçekleştirerek Kula ve Salihli'yi içine alan Jeopark sahamız için neler yapabileceğimiz konusunda fikir alış verişinde bulunduk. 2018 yılında düzenlenecek toplantıda jeoparkımızı inşallah burada kuracağımız bir stant ile çok daha güzel tanıtacağız. Yaptığımız bu çalışmaların hayırlara vesile olmasını diliyorum" diye konuştu.

■ **Haber Merkezi**

BYEGM ve YEŞİLAY İŞBİRLİĞİ PROTOKOLÜ İMZALADI

Başbakanlık Basın Yayın ve Enformasyon Genel Müdürlüğü ile Türkiye Yeşilay Cemiyeti arasında "Bağımlılıklara Karşı Yerel Medya Kapasite Geliştirme Projesi" temelinde işbirliği protokolü imzalandı. 7 bölgeyi kapsayan ve 7 ilde gerçekleştirilecek bu önemli proje için hazırlanan işbirliği protokolünün imzalanını, Genel Müdürümüz Mehmet Akarca ve Türkiye Yeşilay Cemiyeti Genel Müdür Savaş Yılmaz attı.

Uyuşturucu, alkol ve tütün bağımlılıkları temelinde herhangi bir normalleştirme veya özendirmeye sebep olmayacak şekilde yayın yapmanın önneminden hareketle, basın mensuplarının, ülkemizin en önemli sorunlarından biri olan bağımlılık ile ilgili kapasitesinin artırılmasını amaçlayan proje, başta yerel medya olmak üzere yayın araçları ile halkı bilgilendiren tüm kamu kurum ve kuruluşları ile Yeşilay gönüllülerinin bağımlılık iletişimi kapasitesinin artırılmasını hedefliyor. Günlük iletişim dilinde bağımlılıkla ilgili hataların azaltılması, yanlış ifadelerden veya iletişim dilinden kaçınılması, özendirici içerik veya görsel kullanımının önlenmesi gibi konuları merkeze alacak proje, BYEGM ve Yeşilay işbirliği ile yürütülecek.

Kırtasiye malzemesi dağıtan firmadan okulu için bilgisayar istedi

Soma'daki maden faciasının ardından LG Electronics Türkiye tarafından başlatılan 'Bir fotoğraf bir mutlu çocuk' sosyal sorumluluk projesi 3'üncü yılına girdi. Proje kapsamında Manisa'nın Şehzadeler ilçesindeki Merkezefendi İlkokulunda kırtasiye malzemesi dağıtımı yapıldı. Dağıtım töreninde 2/B sınıfı öğrencisi Taha Taşkın, LG yetkililerinden DYNED programında kullanılmak üzere çok sayıda bilgisayar talep etti.

Soma'da 301 işçinin hayatını kaybetmesine neden olan maden faciasının ardından LG Electronics Türkiye tarafından başlatılan 'Bir fotoğraf bir mutlu çocuk' sosyal sorumluluk projesi 3'üncü yılına girerken proje kapsamında bugüne kadar 3 bine yakın öğrenciye kırtasiye malzemesi yardımında bulunuldu.

Manisa'nın Şehzadeler ilçesindeki Merkezefendi İlkokulu'nda gerçekleştirilen malzeme dağıtım törenine Şehzadeler Kaymakamı İsmail Çorumluoğlu, Şehzadeler İlçe Milli Eğitim Müdürü Ebubekir Ermiş, LG Electronics Türkiye Tüketici Elektroniği ve Beyaz Eşya Satış Direktörü Ergün Altay, Merkezefendi İlkokulu Müdürü Serdar Akbaş, okul öğretmenleri ve firmanın temsilcileri katıldı. Temsili dağıtım töreninin yapıldığı 2/B sınıfında Kaymakam Çorumluoğlu ve LG Satış Direktörü Altay öğrenciler tarafından çiçeklerle karşılandı.

Şehzadeler Kaymakamı İsmail Çorumluoğlu burada öğrencilere zamanın önemi ve değeri hakkında kısa bir konuşma yaparak bugün sıralarda oturan öğrencilerin yarın kendi yerlerinde olacağını ve bu yüzden de çok çalışmaları gerektiğini söyledi. Kaymakam Çorumluoğlu aynı zamanda okula kırtasiye malzemesi desteğinde bulunan LG firmasının yetkililerine de katkılarından dolayı teşekkür etti.

Öğrencilere küçük hediyeler vermek için Manisa'da olduklarını belirten LG Electronics Türkiye Tüketici Elektroniği ve Beyaz Eşya Satış Direktörü Ergün Altay ise "İnşallah vereceğimiz küçük kalemler, defterler gelecekteki güzel kariyerinizde yazan kalemler, yazdığımız defterler kağıtlar olur. Ben de kaymakam bey gibi düşünüyorum. Bizler de sizlerle aynı sıralardan geçtik. Bizim dönemimiz geçiyor. İnşallah sizler bizlerin yerini alacaksınız. Bizlerden daha iyi olacaksınız. Sizlere şirketimizden de selamlar getirdik. Hepinizi gözlerinizden öpüyor ve iyi bir öğretim yılı diliyoruz" dedi.

Yapılan konuşmaların ardından söz alan 2/B sınıfı öğrencisi Taha Taşkın, "Hoş geldiniz, getirdiğiniz hediyeler için çok teşekkür ederiz. DYNED programında kullanmak için çok sayıda bilgisayara ihtiyacımız var.

Yeniden burada olmanızı umuyoruz" demesi üzerine LG Satış Direktörü Altay dağıtım öncesi okul müdürüyle bu konuyu görüştüklerini belirtti. Minik Taha'nın isteği gülüşmelere neden olurken öğrenciler ve protokol üyeleri Taha'yı alkışlayarak yerine gönderdi.

LG tarafından hazırlanan kırtasiye malzemelerini alan öğrencilerin mutlulukları ise gözlerinden okunuyordu.

■ İHA

Emekli olamayan Bağ-Kur'lulara müjde

Konuyla ilgili bilgi veren Kula SGK İlçe Müdürü İbrahim Kadri Koçak, "Bu kişilerin, 31 Ekim'e kadar Sosyal Güvenlik Kurumu'na (SGK) başvurarak borçlarını yapılandırabileceklerî müjdesi verildi. Borcunu yapılandırarak emekli olmak isteyen ancak para sıkıntısı yaşayanlara da düşük faizli kredi imkanı geldi." dedi

Emekli olmak için yıl, yaş ve prim gibi bütün şartları tamamlamalarına rağmen 4B (Bağ-Kur) prim borcu bulunması nedeniyle emekli olamayanlar, yapılandırma yasası ile emekli olabilecekler.

KREDİ İMKANI

Koçak, "SGK ile Ziraat Bankası arasında imzalanan protokolle, yeniden yapılandırma kapsamındaki Bağ-Kur'lu vatandaşlara, borçlarını ödeyip emekli olabilmeleri için kredi kullanma imkanı sağlandı. Bu imkandan yararlanmak isteyen sigortalılarımız prim yapılandırma başvurularını öncelikle sosyal güvenlik il/merkez müdürlüklerine yapacak, kurumdan alacakları 'prim borcunu ödemesi halinde emekli olabilecek' yazısıyla Ziraat Bankası şubelerine müracaat edecek. Bu imkanla, birikmiş prim borcunu ödemesi durumunda, 4B'den yaşlılık aylığı bağlanabilecekler, 4B prim borcunu ödemesi durumunda 4A'dan yaşlılık aylığı bağlanabilecekler, askerlik ve doğum borçlanmasını yapması durumunda yaşlılık aylığı bağlanabilecekler ile durdurulan hizmet sürelerinin ihya edilmesi durumunda yaşlılık aylığı bağlanabilecekler yararlanabilecek. Ayrıca Hak sahiplerine bağlanacak ölüm aylığı ve sigortalıya bağlanacak malullük aylıkları banka ile imzalanan kapsamında değildir. İsteyenler Ziraat Bankası ile imzalanan protokol kapsamında kredi kullanarak borcunu peşin kapatacak. Böylece hem borcundan kurtulacak hem de emekliliğe için beklemesine gerek kalmayacak. Kredinin taksitlerini de emekli aylığı bağlanınca ödeyebilecek." bilgilerini verdi.

■ Haber Merkezi

MCBÜ'nün yazılım öğrencilerinden büyük başarı

5 proje ile finale katılacaklar

MCBÜ Hasan Ferdi Turgutlu Teknoloji Fakültesi Yazılım Mühendisliği Bölümü öğrencileri, her yıl Türkiye genelinde düzenlenen ve tüm üniversitelerden yüzlerce projenin katıldığı "Tübitak 2242 Lisans Projeleri Yarışması"nda, 5 proje ile finale kalarak önemli bir başarıya imza attı.

Ayrıca Türkiye'de Yazılım ve Bilgisayar Mühendisliğinde bu sayıda proje ile finale kalarak bir ilki gerçekleştirdi. Finale kalan projeler şunlar:

1."Acil Konum Bildirim Sistemi" (Akıllı ve Teknolojik Çözümler Kategorisi, Öğrenciler: Oğuzhan Yılmaz, Emrah- Emre Özbaysar, Serhat Özkahya Danışman: Yrd. Doç. Dr. Emin Borandağ)

2."Ata" (Akıllı ve Teknolojik Çözümler Kategorisi, Öğrenci: Özgür Gül, Danışman: Yrd. Doç. Dr. Deniz Kılınç)

3."Hızgramik" (Akıllı ve Teknolojik Çözümler Kategorisi, Öğrenciler: Ceyhun Akyol, Ahmet Urgancı, Danışman: Yrd. Doç. Dr. Deniz Kılınç)

4."Hızlı Altyazı" (Sosyal Yaşam ve Eğlence Kategorisi, Öğrenci: Macit Simsek, Danışman: Yrd. Doç. Dr. Deniz Kılınç)

5."Life Navigation" (Sosyal Yaşam ve Eğlence Kategorisi, Öğrenciler: Seren Çarıkçı, Betül Çomak, Gözde Akan, Danışman: Yrd. Doç. Dr. Deniz Kılınç)

■ Haber Merkezi

Enerji bedelinin yarısı geri alınacak

Manisa Büyükşehir Belediyesi Manisa Su ve Kanalizasyon İdaresi Genel Müdürlüğü, Saruhanlı ve Gölmarmara Atıksu Arıtma Tesisleri için çevre iznine başvurdu. Tesislerin giriş çıkış suyu ve arıtma çamurundan alınan numunelerin sonucuna göre MASKİ enerji teşvikinden yararlanarak, elektrik bedelinin yarısını geri alacak.

MASKİ Genel Müdürlüğü, ilçelerden devraldığı atıksu arıtma tesislerini çalıştırmaya başladı. Atıl durumda olan tesisler MASKİ'nin çalışmaları ile Gediz ve Bakırçay'ın temizlenmesi için faaliyete alındı. Çevre ve Şehircilik Bakanlığı'ndan enerji teşviki almak adına başvuru yapan MASKİ'nin, Saruhanlı ve Gölmarmara'daki tesislerinden numune alımı gerçekleştirildi. Analize giden numunelerden gelecek sonuçlara göre enerji teşviki için çevre izni alınacak.

MASKİ Genel Müdürlüğü, alınacak olan enerji teşvikiyle tesiste kullanılan elektrik bedelinin yarısını geri alacak. Tesislerde çevre izni alınması ile birlikte harcanacak para yarı yarıya azalacak. Bu kapsamda yapılan numune alım işlemine MASKİ Atıksu Arıtma Dairesi Başkanlığı İşletmeler Şube Müdürü Gökhan Çeyik ve kontrol mühendisleri katıldı.

Enerji teşviki ile ortaya çıkacak kazanç diğer yatırımlara aktarılacak

MASKİ Genel Müdürlüğü, Akhisar ve Alaşehir'de bulunan Atıksu Arıtma Tesisleri'nde söz konusu teşvikten yararlanıyor. Saruhanlı ve Gölmarmara'daki tesisler için de çevre izninde başvuran MASKİ, enerji teşviki ile idareye geri ödenen ücreti diğer yatırımlarına aktaracak. İlerleyen dönemde diğer tesislerde de Çevre ve Şehircilik Bakanlığı'nın enerji teşvikinden faydalanmak için başvuruda bulunulacak.

■ Haber Merkezi

Tutuklu kamu personeli sayısı 361'e yükseldi

● **MANİSA**'daki FETÖ soruşturması kapsamında tutuklanan kamu personeli sayısı 361'e yükselirken, 61 kamu personelinin ise emniyetteki sorgularının devam ettiği bildirildi.

Manisa Valiliği 15 Temmuz darbe girişiminin ardından haklarında idari ve adli işlem yapılan kamu personeli sayısını açıkladı. Valilikten yapılan açıklamaya göre, KHK ve HSYK kararlarıyla Manisa'da 1447 kamu personeli memuriyetten ihraç edilirken, 985 kamu personeli de açığa alındı. 361 kamu personeli tutuklanarak cezaevine gönderilirken, Manisa'da 61 memurun da gözaltındaki sorgusunun devam ettiği açıklandı. Mahkemeye çıkarılan 219 kamu personelinin adli kontrol şartıyla, 54'ünün de serbest kaldığı öğrenildi.

Açıklamada ayrıca 38 sözleşmeli personelin sözleşmelerinin feshedildiği ve açığa alınan 42 kamu personelinin ise görevlerine iade edildiği kaydedilirken 83 kamu personelinin ise idari soruşturmasının devam ettiği bildirildi.

'OHAL' TERÖRLE ETKİN MÜCADELE SAĞLAYACAK

Cumhurbaşkanlığı Külliyesinde 27 muhtarlar toplantısında konuşan Cumhurbaşkanı Recep Tayyip Erdoğan, "15 Temmuz artık Demokrasi ve Özgürlükleri Anma Günü olarak dün MGK'da hükümete tavsiye edildi. Her 15 Temmuz artık şehitlerimizi ve gazilerimizi anma günü olarak tatil edilecektir" dedi.

"FETÖ DARBESİ BAŞARILI OLSAYDI SEVR'İ ARAYACAĞIMIZ DAYATMADA BULUNACAKLARDI"

MGK'nın OHAL'in 3 ay daha uzatılması için hükümete tavsiyede bulunduklarının altını çizen Erdoğan, Lozan'ın bir zafer olarak yutturulmaya çalışıldığının altını çizerek "1920'de bize Sevr'i gösterdiler, 1923'de Lozan'a bizi razı ettiler. Birileri de bize Lozan'a zafer diye yutturmaya çalıştılar" açıklamasında bulundu. Erdoğan, Ege'deki adaların Lozan ile verilmesinin zafer olmadığının altını çizerek "Şuanda Ege'yi görüyorsunuz, bağırsan sesinin duyulacağı adaları biz Lozan'da verdik. Zafer bu mu? Oralar bizimdi, oralarda hala bizim mabetlerimiz, camilerimiz var. Ama şuanda Ege kıta sahanlığı havada ne olacak, denizde ne olacak hala bunu koşuyoruz, bunun mücadelesini veriyoruz. O masaya oturanlar o anlaşmanın hakkını vermediler, veremediler. Veremedikleri için onun sıkıntısını biz yaşıyoruz. Şayet bu darbe de başarılı olsaydı herhalde Sevr'i dahi arayacağımız bir dayatma ile karşımıza çıkacaklardı" ifadelerini kullandı.

"BU İŞTE REHAVET ÖLMAZ"

"Bu milletin sabrını zorlamayın, bu devletin sabrını zorlamayın. Bu milletin ve devletin sabrını zorlayanların akıbetlerini öğrenmek istiyorsanız tarih kitaplarına bakın, orada ziyadesiyle örneklerini göreceksiniz" açıklamasında bulunan Erdoğan, 21 Temmuz'dan itibaren 3 ay süreyle OHAL ilan edildiğini hatırlattı. OHAL konusunu speküle edenlerin olduğunun altını çizen Erdoğan "Bu KHK, OHAL uygulamalarının sadece terör örgütleri ile mücadele ile sınırlı kalacağı, günlük hayata hiçbir olumsuz yansıması olmayacağı daha ilk günden ifade edilmişti. Nitekim geçen 2 ayı aşkın sürede OHAL tam da bu şekilde, yani terör örgütleri ile mücadelenin etkinliğini artırma amacıyla uygulandı. Bütün bunları yaparken, diğer taraftan da FETÖ terör örgütü ile ilgili mücadelenin, diğer terör örgütleri ile mücadelenin devletin yapısı içerisindeki o yapılanmayla mücadelede bizim hızımızı artırıyor. Bu işi hızlandırmamız lazım. Bu işte rehavet olmaz. Bu devletin bu terör organlarının uzantılarından arındırılması için zamana ihtiyacı var. Biz şuanda zamanla yarışıyoruz. Mesele öylesine derin ve girift ki, 3 aylık sürenin yeterli olmayacağı görülüyor. Dün yaptığımız MGK toplantısında OHAL'in 3 ay daha uzatılması hükümete tavsiye edildi. Hükümetimiz de gerekli değerlendirmeleri yapıp, adımları atacaktır. OHAL uygulaması tamamen FETÖ ve PKK terör örgütleri ile daha etkin mücadele amacına yöneliktir. Ana muhalefet partisinin OHAL yetkileri ile hayata geçirilen hususların Meclisin rutin çalışmaları ile çözülebileceği görüşüne kesinlikle katılmıyorum. Meclisin bu noktada ne kadar hızlı çalıştığını biliyoruz, biz bu Meclisin içinden geldik. Siyasette de tecrübemiz bu ifadeleri kullananlarla mukayese edilemeyecek kadar derin."dedi.

"FETÖ'DEN TEMİZLENEN TSK, SINIR DIŞINDA BAŞARILI OPERASYON YÜRÜTÜYOR"

FETÖ ile PKK'nın Suriye rejimi, PYD, YPG, müttefik dediğimiz ülkelerle DEAŞ el ele kol kola vermiş Türkiye'nin aleyhine çalışıyor. PKK'nın son dönemde artan eylemlerinin tek bir sebebi vardır, FETÖ'nun üzerinde oluşan baskıyı azaltmak ve Suriye'de Türkiye'nin dikkatini dağıtmak. Esasen 2015 Temmuz ayında Güneydoğu'daki bazı ilçelerimizde başlattıkları çukur eylemleri PKK'yı bölge halkı nezdinde tamamen bitirdi. Daha da bitecekler. Bu örgütün ve uzantısı kuruluşların toplantılarına katılım geçmiş yıllara göre 10'in dahi altına düştü. Bölgedeki kardeşlerimiz PKK'nın sadece belirli güçlerin taşeronluğunu yaptığını, örgütün kendisi ile ve çocuklarının geleceği ile hiçbir ilişkisinin olmadığını bu sürede gördü. 15 Temmuz darbe girişimine karşı en güçlü tavrını gösterdiği yerlerin başında bu bölgemiz geliyor. Çünkü çok çektiler, çok darbe yediler. PKK ve FETÖ'nün hatta PKK ve DEAŞ'ın nasıl derin işbirliği içinde olduklarına dair sayısız ifade, belge, bilgi bulunuyor. Bölücü örgütün 15 Temmuz'un ardından eylemlerini artırması milletimiz ve bölge halkı tarafından isabetli teşhis ile başarısız darbe girişiminin PKK eli ile sürdürülmeye çalışılması olarak değerlendirildi. Suriye'de de bölücü örgütün PYD-YPG adı ile faaliyet gösteren unsurları Türkiye'ye karşı her türlü hüsumeti gösteriyor. Gerektiğinde rejim ile gerektiğinde müttefik dediğimiz ülkelerle işbirliği yapan bu terör örgütü Suriye'de başlattığımız Fırat Kalkanı Operasyonu'ndan çok rahatsız oldular. Bünyesindeki FETÖ'cülerin temizlenmesi ile safralarından kurtulan TSK, cumhuriyet tarihinin en kapsamlı sınır dışı operasyonunu başarı ile yürütüyor. Bu operasyon ile bölgede DEAŞ ile savaşan tek gücün kendileri olduğu yalanı bir balan gibi söndü. 'PYD-YPG DEAŞ ile savaşıyor' dediler, yalan. DEAŞ bir yere giriyor, oradan çıkıyor, oraya PYD ile YPG yerleşiyor, kimi aldatıyorsunuz. Tezgah böyle çalıştı. Şimdi ellerinden gelse diğer yerlerde de aynı şeyi yapacaklar. DEAŞ ile PYD-YPG ve rejimin birbirlerini besleyen, birbirlerinin varlıklarından güç alan yapılar olduğunu biz biliyorduk, şimdi bunu tüm dünyada biz gösteriyoruz, dünya da görmeye başladı."

"DARBEYİ AKLINDAN GEÇİREN ÖNCE BEDENİMİZİ ÇİĞNEMEK ZORUNDA""

MHP Lideri Bhaçeli, Türkiye'nin FETÖ'nün kalıntı ve tortularından arınmak zorunda olduğunu söyleyerek, "Bizim buna desteğimiz ise tamdır. Yenikapı ruhuna bağlılığımız da tartışmasızdır. Yeni bir darbeye yeltenen, aklından geçiren kim ya da kimler varsa, bilsinler ki, önce bizim bedenimizi çiğnernek mecburiyetinde kalacaklardır."ifadelerini kullandı.

MHP Genel Başkanı Devlet Bahçeli, gündeme ilişkin basın açıklamasında bulundu. Türkiye'nin, milli varlığını doğrudan hedef alan alçak bir suikastla karşı karşıya olduğuna dikkat çeken Bahçeli, "15 Temmuz FETÖ kalkışmasından itibaren milletçe yaşadığımız korku ve kâbus dolu günlerden dolayı Türkiye tanımaz, tarif edilemez haldedir. Vakit kaybetmeden not kırarak Türkiye'nin yatırım yapılabilir ülke olmadığına dair yaygara koparmaları finans oligarşisinin son iki asırda olduğu gibi yine işbaşında olduğuna kanıttır. Silahla başaramayanlar; faiz, kur, finansal varlıklar üstünden yeni bir alan açmanın peşindedir" dedi.

"TÜRKİYE CUMHURİYETİ FETÖ'NÜN TÜM KALINTI VE TORTULARINDAN ARINMAK ZORUNDADIR"

"Bu doğal olduğu kadar doğrudur. Türkiye Cumhuriyeti FETÖ'nün tüm kalıntı ve tortularından arınmak zorundadır. Bizim buna desteğimiz ise tamdır. Yenikapı ruhuna bağlılığımız da tartışmasızdır. İstiklal ve istikbalimiz bakımından başka bir seçenek yoktur. Devletteki dip bucak temizliği devam etmektedir ki, bunun da kısa zamanda sonuçlanmasını beklemek aşırı iyimserliktir. Ancak FETÖ'cüleri devlet ve toplum hayatından ayıklarken, hiçbir suçu olmayan, hiçbir günahı bulunmayan vatandaşlarımızın mağdur olduğuna yönelik çok sayıda şikayet ve mıracaatın varlığı da gizlenemeyecek denli ortadadır. Hukukun üstünlüğü herkes için bağlayıcıdır ve de Türkiye merdiven altı lobilerin, koridor köşelerinde kurulmuş kulislerin eseri olmadığı gibi; lütufla, bağışla, ikramla Türk milletine sunulmuş yeni yetme icazetli bir devlet hiç değildir. Suçun sabit olması için mahkeme kararını beklemek şarttır. Bu bahisle Türkiye'nin FETÖ kamburundan kurtulması amaçıyla yürütülen çok yönlü mücadelenin taysamması için masumların hak ve taleplerine duyarsız kalınmamalıdır. Aksi halde gittikçe büyüyen sosyal maliyet çığ gibi ülkemizin üzerine düşecektir. Meşela bylock kullanan bir memur tutuklanırken, aynı eylemin içinde yer alan siyasetçi veya yüksek kademeli bir bürokrat görmezden geliniyorsa, bu adaletsizlik ve fahiş yanlış tsunami etkisi yaratacak, toplum ve devlet hayatını içten içe çürütecektir. Hukuk karşısında herkes eşittir. Hiçbir imtiyazlı kişi veya kesim dikkate alınmaksızın, adaletin terazisi hakkında yoğun kuşku ve delil olan kim varsa tartılmalıdır. Adalete güvenelim, hukuka inanalım. Peşin hükümlerle, sırf asılsız ihbar ve kara çalmalarla da hiçbir vatan evladının saygınlığına, itibarına, aile ve toplumsal bütünlüğünün bozulmasına müsaade etmeyelim, göz yummayalım. Şimdilerde 15 Temmuz FETÖ-PDY darbe girişimi ana dosyasına dahil edilen Ergenekon, Balyoz ve Askeri Casusluk Davalarında bir dönem yapsanın rezaletlerin tekrar etmemesi için herkesi sorumluluğa davet ediyorum."

"YILLARDIR ÜLKEMİZE MUSALLAT OLAN BU BELADAN KURTULMANIN ZAMANI GELMİŞTİR"

Fırat Kalkanı Harekâtı ile ilgili Bahçeli, "Bugün harekatın 37'nci günündeyiz. Devlet ve millet bekası için sürdürülen operasyonların başarılı olması en içten dilek ve duamızdır. Fakat ABD'nin ülkemize meydan okur gibi PYD-YPG'ye, yaptığı silah yardımları, muhtemel Rakka ve Musul operasyonlarıyla ilgili kafa karışıklıkları haklı olarak bize endişelendirmektedir. Cumhurbaşkanı Erdoğan'ın, '15 Temmuz'un arkasında FETÖ var, ama biz bunu ABD'ye anlatamadık' sitem ve sızlanması, ABD Başkan Yardımcısının YPG'ye silah yardımından haberim yok deyip Savunma Bakanın itirafı tam bir kördüğümü işaret etmektedir. ABD, terör örgütlerine destek verirken, bu kan tutkunu caniler Türkiye'ye saldırmaktadır. PYD-YPG'ye verilen her silah aynı anda PKK'nın eline geçmekte, doğu ve güneydoğuda şehadetlere neden olmaktadır. Artık terör dayanılmaz hal almıştır. Türkiye 20 Temmuz 2015'den bu tarafa tam bir facia yaşamaktadır. FETÖ, PKK ve IŞİD terör örgütlerinin saldırıları sonucunda tamı tamamına 905 evladımızı yaklaşık bir yıllık zaman zarfında şehit verdik. Bu korkunç ve kahredici bir tablodur. Her gün şehit gelmektedir. Bugün gelinen aşamada, maruz kaldığımız tehdit ve tehlike günü birlik ve fason tedbirlerle geçiştirilmeyecek kadar büyüktür. Artık, yıllardır ülkemize musallat olan bu beladan kurtulmanın zamanı gelmiştir. Ve Milliyetçi Hareket Partisi her yapısı, sonuç odaklı işbirliği ve yakın temasa hazırdır. Tek çözüm, PKK ve diğer terör örgütlerinin tam olarak yok edilmesi veya ele geçirilmesidir. Geçmişte bölücülük ve bölücü terörle mücadelede cılız girişimler, basit ve etkisiz tedbirlerle yetinerek bugüne kadar gelinse de, bundan sonra gidilecek bir yer yoktur. Ciddi, köklü ve kalıcı tedbirlerin alınmaması halinde beka düzeyinde bir sorun olan terörizm Türkiye'yi yutacaktır. Bir ara terörden beslenen etnik bölücülük, 'demokratik hak ve meşru kimlik talebi' olarak mazur görülmüş, ülkemizin bölünmesi ve parçalanma projeleri, 'toplumsal ilerleme ve çağdaşlaşmanın yol haritası' olarak tasvir edilmiştir. Ülkemizin iç barışını, kardeşliğini ve dayanışmasını tehdit eden en önemli çarpıklık aslında burada aranmalıdır. Bunun tekrar nüksetmesi ya da terörizmle mücadelenin köstekleneceği karşısında iç çatışma ortamının vasat bulacağını artık herkes idrak etmelidir. Karşımızdaki sürecin nereye yönelediğinin, nasıl sonuçlanacağının, gelişmelerin istikametinin ne olacağının isabetli yorumu şüphesiz ki çok önem kazanmıştır. Sahada terörizmle çok etkin ve silahlı mücadele ön şarttır. Bunun yanında diğer tedbirlerin de, başta sosyal ve ekonomik olmak üzere, gecikmeden alınması pek tabii önemlidir. Bir defa şunu açıkça söylemek isterim ki, Kürt kökenli kardeşlerimizin terörle en ufak bağ ve bağlantıları yoktur. PKK, Kürt kökenli kardeşlerimizin temsilcisi, vasisi, himaye edeni de değildir, asla da olamayacaktır. Kürt kökenli kardeşlerimiz bizim canımız, varlığımızın ana dayanaklarındandır. Ve de sorunları vardır, bu bizim tarafımızdan bilinmektedir. Bize göre Kürt sorunu yoktur, ama Kürt kökenli kardeşlerimizin diğer vatandaşlarımız gibi sosyal ve ekonomik sorunları haddinden fazladır" dedi.

■ Haber Merkezi

Saruhanlı'nın projeleri görüşüldü

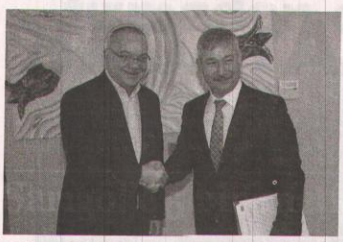

Manisa Büyükşehir Belediye Başkanı Cengiz Ergün, Saruhanlı Belediye Başkanı Hüseyin Yaralı'yı makamında ağırladı

Saruhanlı Belediye Başkanı Hüseyin Yaralı, Manisa Büyükşehir Belediye Başkanı Cengiz Ergün'ü makamında ziyaret etti. Gerçekleşen ziyarette Büyükşehir Belediyesi Genel Sekreter Yardımcısı Aytaç Yalçınkaya da yer aldı. Başkan Cengiz Ergün'e taziye dilekleriyle söze başlayan Saruhanlı Belediye Başkanı Hüseyin Yaralı, "Saruhanlı ilçemizde yapılması planlanan Belediye hizmet binası ile ilgili görüş alışverişinde bulunmak ve Çamlıyurt Mahallesi sakinlerinin çöp aktarma istasyonu ile ilgili taleplerini iletmek için sizleri ziyaret ettik. Bizleri kabul ettiğiniz için teşekkür ediyorum" dedi.

'YENİ HİZMET BİNASI PROJESİ GÖRÜŞÜLDÜ'

Taziye dilekleri için Başkan Yaralı'ya teşekkür eden Başkan Cengiz Ergün, Saruhanlı'da devam eden ve yapılacak projelere değindi. Başkan Cengiz Ergün ayrıca Çamlıyurt Mahallesi sakinlerinin çöp sahası yapılacağı yöntindeki endişelerinin yanlış bir anlaşılma olduğuna dikkat çekerek, "Çamlıyurt Mahallesi sakinlerinin tedirginlikleri bana iletildi. Bu konuyla ilgili yanlış bir anlaşılma olduğunu düşünüyorum. Mahalleye sadece toplama merkezi kurulacak. Bir rampayla beraber getirilen çöpler tırlara yüklenip Manisa'ya gönderilecek. Manisa'nın en büyük yatırımı olan Uzunburun Katı Atık Bertaraf Tesisi'nin yapımı tamamlandığında ilçelerimizin çöpleri burada toplanacaktır" diye konuştu.

"BÖLGE HALKINA İSTİHDAM SAĞLAYACAK"

Manisa'da ilk etapta yapacakları çöp aktarma istasyonlarının birisinin de Saruhanlı'da olacağının altını çizen Başkan Ergün, "Burada yapılacak olan aktarma istasyonunda aynı zamanda bölgenin gençleri de istihdam edilecek. Tahmin olarak burada en az 50 kişinin çalışması planlanıyor. Şunun altını özellikle çizmek istiyorum. Burada kesinlikle bir çöp toplama alanı olmayacak" diye konuştu.

■ Haber Merkezi

Ömer Acar Sosyal Tesisleri açılışa hazır

Saruhanlı Belediyesi tarafından Yılmaz mahallesinde inşa edilen ve merhum Belediye personeli Ömer Acar'ın adını taşıyan sosyal ve spor tesisleri açılış için gün sayıyor.

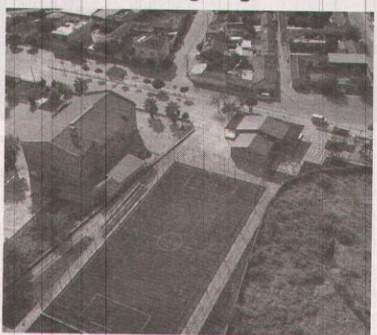

Saruhanlı Belediye Başkanı Dr. Hüseyin Yaralı, gazetecilere yaptığı açıklamada Yılmaz ve Şehitler Mahallesi sakinlerinin ortak kullanabileceği güzel bir tesis inşa ettiklerini belirtti.

Önceki yıllarda Yılmaz mahallesinde meydan düzenlemesi çalışmaları ile bazı yatırımları hayata geçirdiklerini ifade eden Yaralı, şimdi de yaptıkları güzel bir tesis ile yatırımlarını taçlandırdıklarını dile getirerek şunları kaydetti;

"Şehit Mustafa Sonkaya İlköğretim okulunun yanındaki boş alana halı saha yaptık. Bu bölgede kafeterya, çocuk oyun parkı, yürüyüş yolları, fitnes aletleri ve dinlenme alanları ile diğer peyzaj çalışmalarımız da tamamlandı. Çok güzel bir tesis yaptık. İçeriniz için hayırlı olsun. Saruhanlı'da 8'i ilçe merkezinde, 42'si taşra olmak üzere toplam 50 mahallemiz bulunuyor. Bu doğrultuda tüm mahallelere eşit ve kalıcı eserler kazandırmaya çalışıyoruz."

MERHUM ÖMER ACAR'IN ADINI TAŞIYACAK

Başkan Yaralı, Paşaköy Mahallesi yakınlarında iki yıl önce geçirdiği trafik kazasında hayatını kaybeden Saruhanlı Belediyesi personeli Ömer Acar'ın ismini bu tesise vererek, tesise ayrı bir anlam kazandırdıklarını anlattı.

35 yaşında vefat eden evli ve iki çocuk babası merhum Ömer Acar'ı rahmetle andığını ifade eden Yaralı, "Belediyemizde görev yapan Ömer Acar, gayret ve becerileri ile büyük hizmetlere imza atmıştır. Saruhanlı'nın her sokağında emeği ve alın teri olan özverili çalışmaları ile hem halkın hem de amirlerinin takdirini kazanan Ömer kardeşimizi asla unutmayacağız. Mekanı cennet olsun."

■ Haber Merkezi

Manisa'nın ulaşımı görüşüldü

Manisa Büyükşehir Belediyesi Genel Sekreteri Halil Memiş, Ulaşım Daire Başkanı Fevzi Demir'i ziyaret ederek, kent genelinde sürdürülen çalışmalar hakkında bilgi aldı.

Manisa Büyükşehir Belediyesi, il genelinde hayata geçirdiği ulaşım hamleleriyle vatandaşların yüzünü güldürmeye devam ediyor. Bu kapsamda Büyükşehir Belediyesi Genel Sekreteri Halil Memiş, Ulaşım Daire Başkanı Fevzi Demir'i ziyaret ederek, il genelinde sürdürülen çalışmalar ve planlanan projeler hakkında bilgi alışverişinde bulundu. Toplantı da Toplu Taşıma ve Terminaller Şube Müdürü Himmet Güneş, Trafik Hizmetleri Şube Müdürü Serdar Akçam ve Makine İkmal Şube Müdürü Muammer İşbilen de hazır bulundu.

Kentin birçok noktasında toplu ulaşımda önemli projelere imza attıklarının altını çizen Genel Sekreter Halil Memiş, "Manisa Büyükşehir Belediye Başkanı Cengiz Ergün'ün liderliğinde birçok alanda olduğu gibi ulaşımda da önemli projelere imza attık. Vatandaşlarımızın hızlı, güvenli ve konforlu yolculuk yapmalarını sağlamak adına birçok proje hayata geçirdik ve geçirmeye devam ediyoruz. Bugün de burada hem görevine yeni başlayan Ulaşım Daire Başkanı Fevzi Demir'e hayırlı olsun ziyaretinde bulunduk hem de yapılan çalışmalar hakkında bilgiler aldık" diye konuştu.

■ Haber Merkezi

Sarıgöl'e 5 bin metrelik içme suyu hattı

Manisa Büyükşehir Belediyesi Manisa Su ve Kanalizasyon İdaresi Genel Müdürlüğü, Sarıgöl Güneydamları Mahallesinde 5 bin 250 metrelik içme suyu şebeke hattı yenileme çalışmasına devam ediyor. Altyapı işlemlerinin yanı sıra, Büyükşehir Belediyesi tarafından da mahallede yol genişletme çalışması yapılıyor.

MASKİ Genel Müdürlüğü İçme Suyu Dairesi Başkanlığı tarafından il genelinde yürütülen içme suyu şebeke hattı yenileme çalışmaları hızlı bir şekilde sürüyor. Sarıgöl Güneydamları Mahallesinde 5 bin 250 metrelik çalışma ile eskiyen içme suyu şebeke hatları yenileniyor. MASKİ ekiplerince yenilenen içme suyu şebeke hattı ile mahalle daha sağlıklı içme suyuna kavuşacak. Mahallede yürütülen çalışmalar Büyükşehir Belediyesi İlçe Koordinatörü Akif Kılıçaslan, MASKİ İlçe Sorumlusu Veli Toktaş, MASKİ Genel Müdürlüğü İçme Suyu Dairesi Başkanlığı Şube Müdür Recep Günay, Sarıgöl Belediyesi Fen İşleri Müdürü Ozan Sözen, Mahalle Muhtarı Erol Akça ve MASKİ kontrol mühendisleri tarafından yerinde incelendi.

"ÇALIŞMALARDAN ÇOK MEMNUNUZ"

MASKİ Genel Müdürlüğü tarafından yürütülen çalışmalardan mahalle sakinlerinin memnun olduğunu dile getiren Mahalle Muhtarı Erol Akça, "Mahallemiz 120 haneden oluşmakta. Sağ olsun Büyükşehir Belediye Başkanımız Cengiz Ergün içme suyu şebeke hattımızı yeniliyor. İçme suyu şebeke hattımızdan sonra mahallemizde kanalizasyon ve sondaj çalışmalarımız başlayacak. Yolumuz da büyükşehir belediyemiz tarafından genişletiliyor. Bu çalışmalar yüklü maliyet gerektiren işler. Büyükşehir Belediyemiz ve Sarıgöl Belediyemiz ile MASKİ'nin yaptığı çalışmalardan memnunuz. Büyükşehir Belediyemiz büyük işlere imza atıyor. Çalışmalarını takdir ediyor ve beğeniyoruz" dedi.

■ Haber Merkezi

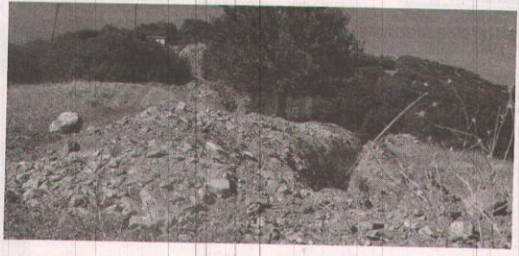

MASKİ Sarıgöl'e malzeme deposu inşa edecek

Manisa Büyükşehir Belediyesi Manisa Su ve Kanalizasyon İdaresi Genel Müdürlüğü, Sarıgöl'de inşa edeceği şantiye için Sarıgöl Belediye Başkanı Necati Selçuk ile birlikte incelemeler yaparak, arazi ölçümlerini gerçekleştirdi.

MASKİ Genel Müdürlüğü, il geneline altyapı hizmeti sağlarken, bu hizmetlerin vatandaşlara en kaliteli ve hızlı biçimde ulaştırılması için de çalışmalar yürütüyor. MASKİ, Sarıgöl ilçesinde yapılacak altyapı işlemlerinde kullanılacak olan malzemelerin sağlıklı şekilde depolanması amacıyla ilçe merkezine şantiye inşa edecek. Şantiye olarak kullanılacak alanın inşaat işlemleri öncesinde MASKİ Genel Müdürlüğü ekipleri ile Sarıgöl Belediye Başkanı Necati Selçuk incelemelerde bulundu.

NASIL BİR KOLAYLIK SAĞLAYACAK?

1 milyon 380 bin nüfusu ve 17 ilçesiyle büyük bir il olan Manisa'nın ilçelerine, altyapı işlemlerinde kullanılacak malzemelerin hızlı bir şekilde sevkiyatının yapılması için belli ilçelere şantiye inşa edilecek. Bu sayede ilçelerde altyapı çalışmalarında hem de yaşanabilecek arızalarda merkezden malzeme temin etme durumu ortadan kalkacak. Böylelikle hem ekonomik açıdan tasarruf hem de vatandaşlara verilen hizmetin daha hızlı bir şekilde ulaşması sağlanmış olacak.

■ Haber Merkezi

Emniyet Müdürü Bilgiç'ten MAGİAD'A ziyaret

Manisa İl Emniyet Müdürü Fevzi Bilgiç Manisa Genç İş Adamları Derneği'ni ziyaret etti. Ziyaret sırasında ülke gündemi ve iş dünyasının üzerindeki etkileri konuşuldu.

Manisa İl Emniyet Müdürü Fevzi Bilgiç, Manisa Genç İş Adamları Derneği'ni (MAGİAD) ziyaret etti. Emniyet Müdürü Bilgiç'in ziyaretinde MAGİAD Yönetim Kurulu Başkanı İsmail Ömer Özkara başta olmak üzere MAGİAD Başkan Vekili Ömer Geriter, yönetim kurulu üyeleri İsmail Güleryüz, Yusuf Özkan, Halil Ağırbaşlı, Mehmet Ali Yüce ağırladı. Emniyet Müdürü Bilgiç'in ziyareti sırasında ülke gündemi ve bunun Manisa üzerindeki etkisi ayrıca ortaklaşa yapılabilecek çalışmalardan bahsedildi.

MANİSA EKONOMİSİNE CİDDİ KATKILAR SAĞLADILAR

Manisa'ya atandığı günden bu yana Terörle Mücadelede ciddi adımlar atan Manisa İl Emniyet Müdürü Fevzi Bilgiç, "Manisa'ya geldiğimiz günden bu yana durmadan çalışıyoruz. Fetullahçı Terör Örgütü ve Paralel Devlet Yapılanmasıyla ilgili önemli adımlar atıyoruz. Bu kapsamda ülkemizde OHAL var. 15 Temmuz'dan beri attığımız bu adımlarda siz Manisalı iş adamları olarak bizlere destek oluyorsunuz. Hepinize cani gönülden teşekkür ediyorum. Manisa iş dünyası olarak 15 Temmuz öncesinde olduğu gibi sonrasında da hiç sarsılmadan yoluna devam ediyor. MAGİAD, Manisa'nın önemli derneklerinden birisi. Manisa ekonomisine ciddi derecede katkı sağlayan iş adamlarını arasında barındırıyor. Emeği geçen herkese teşekkür ediyorum."

MAGİAD OLARAK ARKASINDAYIZ

MAGİAD Yönetim Kurulu Başkanı İsmail Ömer Özkara ise şu ifadeleri kaydetti;" Manisa İl Emniyet Müdürümüz Fevzi Bilgiç Bey'e ziyaretlerinden dolayı arkadaşların adına teşekkür ediyorum. Manisa Emniyeti gece gündüz demeden FETÖ ve diğer terör örgütleriyle mücadelesini ciddi derecede sürdürtüyor. Devletimize ve milletimize kasteden tüm unsurlarla bürokratından siyasetçisine işadamından, eğitimcisine, işçisinden memurunna kadar, tüm fertleriyle tek vücut olunıp mücadele edilmesi gerektiğini düşünüyoruz.Manisa Emniyeti ile önümüzdeki günlerde ortak projeler yapmayı planlıyoruz. Manisa için yapılan ve yapılacak olan tüm güzel çalışmaların MAGİAD olarak arkasındayız. Şehzadeler şehri Manisa'nın gelişmesi doğrultusunda atılacak tüm adımları kişi ve kurumlar olarak desteklemeye devam edeceğiz."

■ Haber Merkezi

Arnavutluk'tan Başkan Çelik'e ziyaret

Şehzadeler Belediye Başkanı Ömer Faruk Çelik Arnavutluk, Ankara Büyükelçisi Genti Gazheli' yi makamında ağırladı. Manisa' da da birçok Arnavut kökenli vatandaşın yaşadığını ifade eden Başkan Çelik "Arnavutluk'u çok seviyoruz, kardeş olarak görüyoruz. Arnavut dostlarımızın bizi burada ziyaret etmeleri bizlere büyük bir şeref veriyor" dedi.

Manisa Ticaret ve Sanayi Odası'nın davetlisi olarak Manisa' ya gelen Arnavutluk Ankara Büyükelçisi Genti Gazheli, Manisa programları çerçevesinde Şehzadeler Belediye Başkanı Ömer Faruk Çelik'i makamında ziyaret etti. Ziyaret esnasında Büyükelçi Gazheli' ye Manisa Ticaret ve Sanayi Odası Başkanı Adnan Erbil ve Şehzadeler Ziraat Odası Başkanı Mustafa Kaçire eşlik etti. Manisa' yı ziyaret etmekten büyük bir mutluluk duyduğunu ifade eden Arnavutluk Ankara Büyükelçisi Genti Gazheli "Bugün Arnavut toplumunu temsilen Manisa' da olmaktan büyük bir gurur duyuyorum. Sayın Cumhurbaşkanı Recep Tayyip Erdoğan ile bir görüşmemizde bana 'sadece 3 Milyon nüfuslu Arnavutluk'un büyükelçisi değilsin. Burada da yaşayan 6 Milyon Arnavut vatandaşımızın büyükelçisisin demişti. Bizleri ağırladığı değerli Şehzadeler Belediye Başkanımız Ömer Faruk Çelik' e çok teşekkür ediyorum" dedi.

"ARNAVUTLUK BİZİM GÖNÜL COĞRAFYAMIZDADIR"

Türkiye' de ve Manisa' da çok sayıda Arnavut kökenli vatandaşın yaşadığını ifade eden Şehzadeler Belediye Başkanı Ömer Faruk Çelik "Bizim Arnavutluk ile büyük bir gönül bağımız var. Arnavutluk bizim gönül coğrafyamızın içerisinde yer alıyor. Cumhurbaşkanımızın da ifade ettiği gibi. Türkiye' de ve Manisa da yaşayan Arnavut vatandaşlarımız var. Biz Balkanları çok seviyoruz. Arnavutluk'u çok seviyoruz, kardeş olarak görüyoruz. Arnavut dostlarımızın bizi burada ziyaret etmeleri bizlere büyük bir şeref veriyor. Ziyaretiniz sebebi ile şahsım ve ekibim adına size çok teşekkür ediyorum. İnanıyorum ki iki ülke arasında ki ilişkiler aratarak devam edecektir. Bu nokta da bizlerde Ticaret Odamız, Ziraat Odamız ve sivil toplum kuruluşlarımız ile birlikte Belediye olarak üzerimize ne düşüyorsa yapmaya hazırız. Ben her zaman çevremizde yaptığımız konuşmalarda dile getiriyorum. Yatırım yapmak isteyenler, turistik gezi yapmak isteyenler Balkanlara gitsinler. Çünkü oralar bizden bir parçadır. Oralarda ki bize ve tarihimize karşı olan sevgiyi saygıyı anlatırken ben duygulanıyorum. Bu kadar karşılıklı sevgi ve muhabbetin olduğu ülkelerle ilişkileri çok arttırmamız lazım" dedi.

■ Haber Merkezi

Fay hattı binaları yıkılıyor

● **SARIGÖL**'de 1969 yılında meydana gelen 6,8 şiddetindeki depremden sonra ilçe içerisinde oluşan 3,5 kilometrelik hareketli fay hattının üzerinde son yıllarda büyük hasar gören 97 ev ve iş yerinin yıkım çalışmaları sürüyor. Ev ve iş yerleri yıkılan vatandaşlara Toplu Konut İdaresi tarafından 3 yıl önce yapılan konutların kura ile teslim edildiği belirtildi

Sarıgöl'de oturulamaz durumda olan ve 3 yıl önce mülk sahiplerinin tahliye ettiği ev ve iş yerleri için, Manisa İmar ve Islâh Müdürlüğü ile Bayındırlık Bakanlığı Deprem araştırma ve Afet İşleri Genel Müdürlüğü tarafından hazırlanan rapor sonunda ilçe içerisinden geçen 3,5 kilometrelik alan afet bölgesi kapsamına alınmıştı. Sarıgöl Belediyesi tarafından da Ağustos ayından bu yana başlatılan yıkım çalışmaları büyük bir titizlikle sürdürülüyor.

Yapılan yıkım çalışmalarıyla ilgili açıklamada bulunan Sarıgöl Belediye Başkanı Necati Selçuk, yıkımların 60 günde tamamlanacağını belirterek, "Yıkımlara başlanıldı. Çalışmalar yaklaşık 60 günde tamamlanacak. Afet bölgesi kapsamına alınan alan, 2017 yılında Manisa Büyükşehir Belediyesi tarafından yeşil alan olarak değerlendirilecek. Yıkım çalışmaları titizlikle devam etmektedir" dedi.

Son günlerde bölgede orta şiddette ve hasarsız depremler in meydana gelmekte olduğuna dikkat çeken Belediye Başkanı Necati Selçuk," Son günlerde önce Akhisar'da daha sonra Denizli Merkez ve Pamukkale İlçelerinde orta şiddette hasarsız depremler meydana gelmektedir. Belediye olarak depreme ve doğal afetlere karşı hazırlıklı olmak ve önlemlerimizi almak amaçlı 17 Ağustos 2016 tarihinden buyana Afet bölgesi ilan edilen bölgedeki binaların yıkımlarını yapmaya devam ediyoruz.

Bugün itibariyle 21 binanın yıkımı gerçekleşmiştir. Toplamda 97 bina yıkımı yapılacaktır.

Yıkımları yapılırken duyarlı davranan bina ve mülkiyet sahipleri ile mahalle halkına teşekkür ederim"dedi.

■ Haber Merkezi

Sarıkız deresinde kavşak çalışmalar başladı

Alaşehir'de sürücülerin kâbusu haline gelen ve vatandaşların hayatını tehlikeye sokan Sarıkız Deresi'nde, Manisa Büyükşehir Belediyesi tarafından başlatılan kavşak çalışmaları tamamlandı. Modern kavşağın ilçe sakinlerinin hizmetine sunulduğunu belirten Manisa Büyükşehir Belediye Başkanı Cengiz Ergün, trafik akışının rahatlayacağını ve vatandaşların güven içerisinde ulaşımlarını sağlayacaklarını belirtti.

Alaşehir'de trafik kazalarının önüne geçebilmek amacıyla Manisa Büyükşehir Belediyesi'nin Nisan ayında temelini attığı Sarıkız Deresi Kavşağında çalışmalar tamamlandı. İlçe sakinlerinin hizmetine sunulan kavşağın trafiğin yoğun olduğu bölgeyi rahatlatacağını ve meydana gelebilecek trafik kazalarının azaltılmasına önemli rol oynayacağının altını çizen Manisa Büyükşehir Belediye Başkanı Cengiz Ergün, "Halkımızın ve sürücülerin yoğun şikâyetleri olduğu önemli bir soruna daha neşter vurduk" dedi.

KISA SÜREDE TAMAMLANDI

Nisan ayında temeli atılan kavşağın kısa süre içerisinde tamamlanarak ilçe sakinlerinin hizmetine sunulduğunu da sözlerine ekleyen Başkan Ergün, "Kısa sürede tamamladığımız kavşağın Alaşehir'e hayırlı olmasını temenni ediyorum. Umarım bu kavşakla birlikte bölgede yaşanan kazaların önüne geçmiş oluruz" dedi.

PEYZAJ UYGULAMASI BAŞLAYACAK

Modern kavşağın hizmete sunulmasının ardından sırada peyzaj uygulamasının olduğunu da belirten Başkan Ergün, "Alaşehirli vatandaşlarımızın talep ettiğini önemli bir projeyi hayata geçirmenin mutluluğunu yaşıyorum. Kısa süre içerisinde Sarıkız Deresi Kavşağı'nda peyzaj uygulaması da yaparak güzel bir görünüm kazandıracağız" ifadelerinde bulundu.

■ Haber Merkezi

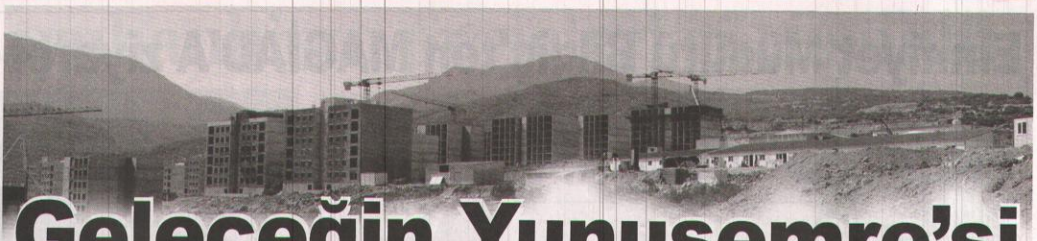

Geleceğin Yunusemre'si tasarlanıyor

Yunusemre Belediye Başkanı Dr. Mehmet Çerçi, katıldığı özel bir televizyon programında yapılan çalışmaları değerlendirdi, dev projelere ilişkin bilgi verdi. Belediyenin kısa bir süre önce kurulmasına karşın proje ve yönetim anlayışıyla birçok köklü belediyeyi geride bıraktığını anlatan Başkan Çerçi, 2. çekiliş tarihi merakla beklenen 1. Etap Akgedik Yunuskent projesinin hızla yükseldiğini belirtti.

2. KURA ÖNÜMÜZDEKİ GÜNLERDE YAPILACAK

Yunusemre Belediye Başkanı, kentsel dönüşümde de mesafe kaydettiklerini söyledi. Belediye Başkanı Çerçi, "5 bin 500 konutluk Akgedik Yunuskent Projesi'nin bin 101 konutluk ilk etabı ihale edilerek yapımına başlandı. Hak sahipleri kuramızı mayıs ayında gerçekleştirmiştik. Bölgede bloklar hızla yükselirken hak sahipleri arasında yapılacak mali-yetli şerefiyeli kura da önümüzdeki günlerde çekilecek. 2. ihale de en kısa sürede yapılacak. Türkiye genelinde TOKİ'nin en prestijli 3 projesi arasında gösterilen Yunuskent ile Akgedik'te birkaç yıl içerisinde yaklaşık 25 bin vatandaşımız yaşayacak. Projenin daha hızlı ilerleyebilmesi amacıyla Gecekondu ve Sosyal Konutlar Müdürlüğümüzü kurduk. Bundan sonraki süreci daha da hızlandırmayı hedefliyoruz. Laleli, Mesir, Mutlu ve Lalapaşa mahallelerinde yapılacak kentsel dönüşüm ile kullanım ömrünü tamamlayan yapılar yenilenecek. Kentsel dönüşümle ilçenin merkezi Laleli ve Mesir mahallelerinde kurulacak. Türkiye'ye örnek olacak kentsel dönüşüm için Çevre ve Şehircilik Bakanlığı'ndan gerekli izinler alındı. Laleli Pazaryeri'nin alt kısmında kurulan Kentsel Dönüşüm Ofisi de yılsonuna kadar hizmete girecek ve burada vatandaşlara dönüşüm anlatılacak. En geç 2 yıl içerisinde kentsel dönüşümün ilk etabına başlanması bekleniyor" diye konuştu.

YENİ HANIM LOKALLERİ AÇILIYOR

Kültürel faaliyetlere ağırlık verdiklerini aktaran Başkan Çerçi, Yunusemre Belediyesi Hanımlar Lokallerine yenilerini ekleyeceklerinin altını çizerek, "İlçede yaşayan kadınların sosyal hayata katılımını sağlamak, onlara ekonomik özgürlüklerini kazandırmak amacıyla kurulan Hanımlar Lokalleri büyük ilgi görüyor. Yeni Mahalle, Uncubozköy ve Muradiye'de faaliyette bulunan lokallerde birçok branşta kurslar veriliyor. Kursların başladığı Topçuasım ve TOKİ 2 Hanımlar Lokalinin resmi açılışı da önümüzdeki günlerde gerçekleştirilecek. Barbaros ve Horozköy'de de yeni hanım lokalleri kısa sürede hizmete girecek. Bugüne kadar yaklaşık 3 bin kursiyer lokallerimizden faydalanırken; yeni dönemde lokallerimizde 15 kursta bin 226 kursiyerimiz eğitim görüyor" dedi.

2 BİN 500 İHTİYAÇ SAHİBİNE EŞYA YARDIMI

Belediye Başkanı Çerçi, sosyal projelere de ağırlık verdiklerini, dezavantajlı grupların her zaman yanlarında olduklarını ifade ederek, "Sosyal belediyecilikte marka olma yolunda hızla ilerleyen Yunusemre Belediyesi, sosyal projeleriyle de fark yaratıyor. Evde bakım hizmetleri, ikinci el eşya mağazası, gıda bankası, tamirat ve tadilat ekibiyle ilçe genelinde yaklaşık 5 bin vatandaşın yaralarını sarıyor. Evde bakım hizmetlerinden yaklaşık 400, gıda bankamızdan 300 vatandaşımız faydalanırken; ikinci el mağazamızda 2 bin 500 vatandaşımıza eşya yardımında bulunduk" dedi.

SÜT TOPLAMA MERKEZİ SAYISI 11'E YÜKSELECEK

Kırsal kalkınma projelerinde büyük mesafe kaydettiklerini aktaran Başkan Mehmet Çerçi, 65 mahallenin bulunduğu Yuntdağı'nda ürün çeşitliliği ve organik tarımı geliştireceklerini söyledi. Başkan Çerçi, "65 kırsal mahalleden oluşan ilçemizde, tarım ve besiciliği desteklemek amacıyla birbirinden önemli projeleri hayata geçirdik. Süt toplama merkezleri, aşılama çalışmaları, fidan dağıtımı, alternatif ürün arayışıyla bölgede ekonomik olarak kalkınma sağlanmasını hedefliyoruz. Tüm bu çalışmaların yanı sıra kültürel ve sportif faaliyetlerle Yuntdağı, ülke genelinde tanınmaya başladı. 2016 yılı sonuna kadar süt toplama merkezi sayısı 11'e ulaşacak. Üreticilere bu yıl 20 bin fidan ve 13 bin lavanta fidesi dağıtılırken; yaklaşık 40 bin ağacımıza Antep Fıstığı aşılaması yapıldı. Bölgede organik tarımı geliştirmek istiyoruz. Bu kapsamda Yuntdağı'nda Köseler ve Karaahmetli Mahallemizde kurulan 16 dekarlık organik bağcılık çalışmalarımız sürtüyor" şeklinde konuştu.

4 YILDA 1.5 MİLYON METREKARE KİLİTLİ PARKE TAŞI DÖŞENECEK

Başkan Çerçi sözlerini şöyle tamamladı:

"İlçenin dört bir yanında süren hummalı çalışmalarla geçen yıl 380 bin metrekare kilitli parke taşı döşemiştik. Bu yıl ki hedefimiz 250 bin metrekareydi. Bunun 200 bin metrekaresini tamamladık. 4 yıl içerisinde 1.5 milyon metrekare kilitli parke taşı döşeyeceğiz. Bunların planlarını yaptık, ekiplerimiz çalışıyor. Yine çeşitli nedenlerle bozulan yollarda asfalt yama çalışması yapıyoruz. Bu yıl içerisinde 10 bin metrekare asfalt yama çalışması gerçekleştirildi. 'Gelecek, çocuklarımızın omuzlarında yükselecek' sloganıyla eğitime destek veriyoruz. Eğitim yılı öncesi 5 okulumuzun bahçesine kilitli parke taşı döşedik. Yine ilçemizdeki camilerimizde aydınlatma, temizlik ve tadilat çalışması yapıyoruz. Temiz ve yaşanabilir Yunusemre için temizlik çalışmalarımıza büyük önem veriyoruz. İlçede yılda 65 bin ton çöp toplanıyor. Geri dönüşüm bilinci oluşturulması kapsamında okullardaki bilinçlendirme çalışmalarını destekliyoruz. Yılda 12 bin ton plastik ve cam toplayan Yunusemre Belediyesi, bu rakamı 30 bin tona çıkarmayı hedefliyor. Park Bahçeler Müdürlüğümüzün çalışmalarıyla ilçe yemyeşil bir görünüme kavuşurken; çocuklarımız için yeni oyun alanları yapılıyor."

Sahte oyuncunun bedeli ağır oldu!!!

Türkiye Yıldız Kızlar ve Genç Kızlar Futbol Şampiyonasında 129 takım ve yaklaşık 2500 sporcu mücadele etmişti. Genç kızlar 1.kademe şampiyonası 5 takımın ve Yıldız Kızlar ise 4 takımın katılımı ile Manisa'da yapılmıştı. Oynanan müsabakalarla ilgili olarak Manisa Esnafspor'un itiraz başvurusu Amatör İşler Kurulunca kabul edildi ve değerlendirmeye alınmıştı. Kurul geçtiğimiz günlerde toplandı ve Soma Zaferspor'a çeşitli cezalar verildi.

Ülkemiz genelinde 14 grupta yapılan mücadeleler Temmuz ayında Manisa'da yapılmış ve müsabakalar Sekiz Eylül Stadyumu'nda oynanmıştı.

HEPSİ CEZA ALDI

Şampiyonaya katılan Soma Zafer spor sporcusu İrem Üstün 4 maç, yönetici Sevim ARSLANCAN ve Soma Zafer Spor Klb. Tek. Sor. Hakan ARSLANCAN 2 ay hak mahrumiyeti cezası aldı.

Konu ile ilgili Amatör Futbol Disiplin Kurulu'nun 22.09.2016 Tarih ve 03 Sayılı Toplantısında almış olduğu kararlar şöyle:

"-Manisa Esnaf Spor Klb. itirazı hakkında; 29.07.2016 tarihinde oynanan Manisa Esnaf Gençlikspor- Soma Zaferspor Yıldız Kızlar Türkiye Şampiyonası müsabakasında, itirazın kabulüne,

-İrem ÜSTÜN (Soma Zafer Spor Klb. Fut.) hakkında; 29.07.2016 tarihinde oynanan Manisa Esnaf Gençlikspor- Soma Zaferspor Yıldız Kızlar Türkiye Şampiyonası müsabakasında, lisansı ile başkasının oynaması nedeniyle takdirden 4 resmi müsabakadan men cezası verilmesine,

-Sevim ARSLANCAN (Soma Zafer Spor Klb. Idr.) hakkında; 29.07.2016 tarihinde oynanan Manisa Esnaf Gençlikspor- Soma Zaferspor Yıldız Kızlar Türkiye Şampiyonası müsabakasında, başkasının lisansı ile futbolcu oynatması nedeniyle 2 ay hak mahrumiyeti cezası verilmesine,

-Hakan ARSLANCAN (Soma Zafer Spor Klb. Tek. Sor.) hakkında; 29.07.2016 tarihinde oynanan Manisa Esnaf Gençlikspor- Soma Zaferspor Yıldız Kızlar Türkiye Şampiyonası müsabakasında, başkasının lisansı ile futbolcu oynatması nedeniyle 2 ay hak mahrumiyeti cezası verilmesine,

-Soma Zafer Spor Klb. hakkında; 29.07.2016 tarihinde oynanan Manisa Esnaf Gençlikspor- Soma Zaferspor Yıldız Kızlar Türkiye Şampiyonası müsabakasında, başkasının lisansı ile futbolcu oynatması nedeniyle 3-0 hükmen mağlubiyet cezası verilmesine ayrıca Türkiye Şampiyonası olması nedeniyle puan silinmesi konusunda hüküm tesisine yer olmadığına,"karar verilmiştir denildi.

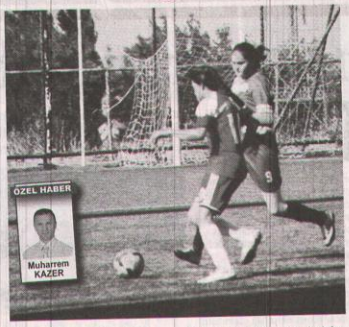

FUTBOLDA DEĞİŞEN OYUN KURALLARI

MHK yaz seminerinde aldığı futbolcu oyun kuralları ile ilgili yeni uygulamaları 2016-2017 sezonunda uygulamaya başladı. Bu sezondan ihbaren de doğru olarak bildiğimiz bazı şeyler değişmiş durumda. Bu nedenle müsabaka seyrederken de bilinçli olmak ve ta önemli.

Değişen futbol oyun kurallarında dikkat çeken ve öne çıkan değişiklikler ise şöyle sıralandı:

GOL ŞANSINDA ELLE OYNAMA VE FAUL

- Bariz gol şansını engelleyen bütün elle oynamalar ceza alanı içi veya dışı fark etmeksizin kırmızı kartla cezalandırılacak.

- Ceza alanı dışında yapılan bariz gol şansını önlemeye yönelik faulün disiplin cezası kırmızı kart olacak.

NİYET,

-Ceza alanı içinde yapılan bariz gol şansını engelleyen faullerde (oyuncu topa müdahale etme niyetindeyse) penaltı ve sarı kart uygulanacak. Önceden bu ihlalin cezası penaltı ve kırmızı kartı. Bu kuralın istisnası da var. Ceza alanı içinde futbolcu topa müdahale etmek istemeyip rakibini çeker ya da iterse eski kural devreye girerek penaltı kararının yanı sıra oyuncuya kırmızı kart gösterilecek.

- Maç sırasında sıcaklık 32 derece ve üzeriyse mücadelenin 25. ve 75. dakikalarında birer dakikalık su molaları verilecek.

PENALTIDA DURMA KALKTI

- Penaltıyı atacak oyuncu koşusunu yapıp topa vurmadan duraklarsa penaltı kararı iptal edilecek ve top rakibe endirekt serbest vuruşla verilecek.

- Seri penaltı atışlarında ikti takım da aynı sayıda oyuncuya sahip olacak. Seri penaltı atışını atacak futbolcuların isimleri artık hakemlere verilmeyecek.

AVANTAJ VE KIRMZI KART

- Bir oyuncu kırmızı veya ikinci sarı kartlık bir ihlal yaptığında, hakem avantajı oynatırsa bu oyuncu artık futbolcuya müdahale edemez. Kırmızı kart oyun ilk durduğunda gösterilir. Aynı futbolcu oyuna müdahale ederse maç durdurulacak ve oyuncuya kırmızı kart gösterilecek.

OFSAYTA - Futbolcuların kolu ve eli ofsayt için değerlendirmeye alınmaz. Ofsaytan doğan endirekt vuruş artık futbolcunun topa müdahale ettiği yerden (artık kendi yarı sahası da olabilir) kullanılacak.

İşte öne çıkan başlıca sahrbaşı değişiklikler bu şekilde. Bu kuralların değişimi ile 2016-2017 sezonu başladı. Bu değişikliklerin uygulamasının sonuçlarını da önümüzdeki günlerde hep birlikte göreceğiz.

HOŞÇA KALIN.

SPORA BAKIŞ

Muharem KAZER
muharrem_kazer@hotmail.com

Salihli Belediyespor kongreye gidiyor

Salihli Belediye Başkan Yardımcısı Yalım Şenkaya'nı imzası ile yayınlanan kongre ilanında 7 Ekim Cuma günü gerçekleştirileceği bildirildi. Yalım Şenkaya imzasıyla yayınlanan ilan şu şekilde, " Derneğimizin olağanüstü Genel Kurul Toplantısı 07 Ekim 2016 Cuma günü saat 15.00'de Salihli Belediyesi Toplantı Salonunda gündem gereğince yapılmasına ; çoğunluğun sağlanamaması halinde ikinci toplantının 14 Ekim 2016 Cuma günü aynı yer ve saatte yapılmasına karar verilmiş olup , ilan en duyurulur." denildi.

"ADAY DEĞİLİM"

Salihli Belediyesi Gençlik ve Spor Kulübü Başkanlığını iki dönem yürüten Ç. Murat Erim 7 Ekim Cuma günü yapılacak olan olağanüstü kongrede aday olmayacağını belirtti. Ç. Murat Erim " Özel işlerimden dolayı Salihli Belediyesi Gençlik ve Spor Kulübümizin 7 Ekim Cuma günü yapacağı olağanüstü kongrede aday olmayacağım. Salihli Belediyesi Gençlik ve Spor Kulübümüze olağanüstü kongre hayırlı uğurlu olsun "dedi.

7 Ekim Cuma günü gerçekleşecek olan Salihli Belediyesi Gençlik ve Spor Kulübünün olağanüstü kongresinde yeni başkanın Mehmet Gürsel olacağı iddia ediliyor.

■ Spor Servisi

Karadeniz ve Hazar Ülkeleri Karate Şampiyonası'nda Alaşehir'li sporcudan bir başarı daha

Milli sporcu Aykanat üçüncü oldu

Rize'nin ev sahipliğinde gerçekleşen Karadeniz ve Hazar Ülkeleri Karate Şampiyonası'nda Alaşehir Belediyespor'un milli sporcusu Ekrem Aykanat 3.oldu

Türkiye Karate Federasyonu tarafından düzenlenen ve Rize Yeni Şehir Kapalı Spor Salonunda başlayan Uluslararası Karadeniz ve Hazar Ülkeleri Karate Şampiyonası'na, 7 ülkeden 1250 sporcu katıldı. Ferdi müsabakalarda Genç Erkekler 55 kilogram da rakipleri ile mücadele eden Ektrem Aykanat kumite dalında üçüncülük elde etti.

Türkiye Karate Federasyonu Manisa il Temsilcisi ve Milli Takım Antrenörü Bilal Gültekin "Rize'nin ev sahipliğini yaptığı Karadeniz ve Hazar Ülkeleri Karate Şampiyonası'nda Genç Erkekler 55 kilogram da rakipleri ile mücadele eden Ekrem Aykanat kumite dalında üçüncülük elde ederek Manisa ve Alaşehir'i en iyi şekilde temsil ettiğine inanıyorum.Sporcumuz Ekrem Aykanat ve onun başarısında emeği geçen herkesi kutluyor ve teşekkür ediyorum"dedi.

Alaşehir belediyespor Kulübü başkanı Derman Özdemir ,"Alaşehir belediyespor Karate Takımı sporcularımızdan Ekrem aykanat Trabzon'da yapılan Dünya Liseler arası Olimpiyat Şampiyonasında rakibini yenerek Dünya Şampiyonu oldu ve ardından Rize'de yapılan Karadeniz ve Hazar Ülkeleri Karate Şampiyonası'nda ise Genç Erkekler 55 Kiogramda rakibini yenerek Kumite dalında üçüncü oldu.Milli Takım forması ile başarılı sonuçlar elde ederek Manisa ve Alaşehir'i en iyi şekilde temsil ettiğine inanıyorum.Genç sporcumuza kutlar ve Başta Belediye başkanı Gökhan Karaçoban olmak üzere onun yetişmesinde pay sahibi olan kulüp yönetimine ve hocalarına teşekkür ederim"dedi.

■ Spor Servisi

Birinci Amatörde sezon başlıyor

● **MANİSA** 1.Amatör Küme Fikstürü yayınlandı.4 gruptaki mücadele edecek olan takımlar lige 2Ekimde merhaba diyecek

1.amatör kümede müsabakalar hafta sonunda başlayacak. -Grupların Coğrafik ve yol koşulları göz önüne alınarak, 4 Grupta (A, Grubu 10 lu B Grubu 9 lu C Grubu 8 li D Grubu 7 li) 34 takımdan oluşmasına, Soma zafer spor ve Adala spor Lige katılmayacağını bildirdiği için Fikstüre dahil edilmediler

Gruplarında ilk sırayı alan (Grup Birincileri) 4 takımın Doğrudan, Süper Amatör lige Yükseleceği 1.amatör kümede gruplarında son sırayı alan (4 takım) bir alt kümeye düşürülecektir müsabakaların Çift devreli Deplasmanlı lig usulüne göre oynatılacaktır-1.Amatör Kümeye katılan takımlar bulundukları ligin dışında en az bir kategoriye katılma zorunluluğu olacaktır.1.amatör kümede devre arası ise 13 Kasımda olacak.

■ Muharrem KAZER

Tırazlarspor'da sezon hazırlıkları başladı

Manisa Süper Amatör Ligi'nin yeni ekiplerinden Tırazlarspor; sezon hazırlıklarına başladı. Bu sezon bir birinden güçlü rakiplerle mücadele edeceklerini belirten Teknik Direktör Kamil Ibik, bu zorlu periyotta başarılı olacaklarını söyledi.

Manisa Süper Amatör Ligi'nin yeni ekiplerinden Tırazlarspor; sezon hazırlıklarına başladı. Sarıgöl Belediye spor ile aynı grupta mücadele edecek Tırazlarspor'un ilk antrenmanında sporcular hırslı bir görüntü sergiledi. Antrenman öncesinde saha içerisinde oyuncularla bir toplantı yapan Teknik Direktör Kamil Ibik, geride kalan sezonda elde edilen başarı ve gösterilen performans nedeniyle futbolcularına teşekkür etti

Bu sezon bir birinden güçlü rakiplerle mücadele edeceklerini belirten Teknik Direktör Kamil Ibık, bu zorlu periyotta başarılı olacaklarını söyledi.

Koşu ve toplu-topsuz olarak yapılan ısınma hareketleri ile başlayan antrenman, daha sonra topla ısınma hareketleri üzerinde durdu. Sürat testleriyle devam eden idman, yarı sahada oynanan kontrol-pas oyunu ile tamamlandı. Gruplar halinde yapılan serbest koşu ve top kapma-pas çalışması ile devam etti. Tırazlarspor'lu oyuncular sezon ilk antrenmanını koşu çalışması ile sonlandırdı.

■ Spor Servisi

Bizi Sosyal Medyadan Takip Edin
Sosyal Medya Hesaplarımız
hurisikgazetesi
www.hurisikgazetesi.com

MANİSA'NIN GÜR SESİ
Hürlşık
30 Eylül 2016 Cuma

Gazetemizi İnternet Üzerinden Takip Edin
www.hurisikgazetesi.com

100 seranın ihalesi yapıldı

Kırsala 'Büyük' Destek

Manisa Büyükşehir Belediyesi Kırsal Hizmetler Dairesi Başkanlığı kırsal kalkınmayı sağlamak adına 'Örtü Altı Yetiştiriciliğinin Geliştirilmesi' projesi kapsamında 100 adet 500 metrekarelik sera ihalesi gerçekleştirildi.

Manisa Büyükşehir Belediyesi kırsal kalkınmaya destek sağlamaya devam ediyor. Büyükşehir Belediyesi Kırsal Hizmetler Dairesi Başkanlığı, Selendi ilçesinde seracılığın geliştirilmesi yönünde yürütülen proje kapsamında incelemelerde bulundu.

Manisa Büyükşehir Belediyesi Kırsal Hizmetler Dairesi Başkanlığı kırsal kalkınmayı sağlamak adına 'Örtü Altı Yetiştiriciliğinin Geliştirilmesi' projesini hayata geçirmişti. Bu kapsamda Alaşehir, Demirci, Gördes, Kula, Köprübaşı, Selendi ve Sarıgöl ilçelerinden müracaat eden çiftçilerin başvuruları değerlendirilmiş ve faydalanıcı listeleri oluşturularak çiftçilerle protokol imzalanması süreci tamamlanmıştı. Kırsal Hizmetler Daire Başkanı Bircan Gençoğlu da protokol imzalanan ve yapılan çalışmaları yerinde incelemek üzere Selendi ilçesine giderek çiftçilerle buluştu. Gençoğlu'na Kırsal Kalkınma Şube Müdürü Yılmaz Usta ve Ziraat Teknisyeni Hayrettin Okkalı da eşlik etti.

'100 ADET SERA İHALESİ YAPILDI'

Selendi'de kurulan seraları incelemeye geldiklerini ve çiftçilerle sohbet ettiklerini belirten Kırsal Hizmetler Daire Başkanı Bircan Gençoğlu, "Manisa Büyükşehir Belediye Başkanı Cengiz Ergün'ün talimatlarıyla çiftçimizin refah düzeyini artıracak, ektiği üründen maksimum fayda sağlayacak birçok proje üretiyoruz. Bu kapsamda da Alaşehir, Demirci, Gördes, Kula, Köprübaşı, Selendi ve Sarıgöl ilçelerimizde çiftçilik yapan vatandaşlarımıza yönelik 'Örtü Altı Yetiştiriciliğinin Geliştirilmesi' projesini hayata geçirdik. Geçtiğimiz haftalarda da bu ilçelerimizde başvuru yapan çiftçilerle protokol imzaladık. Biz Büyükşehir Belediyesi olarak 100 adet 500 metrekarelik sera ihalesi yaptık ve yüklenici firma ile sözleşme imzaladık" dedi.

'ÇİFTÇİYE 1 MİLYON 371 BİN LİRALIK HİBE'

Gençoğlu, "Her bir üreticiye anahtar teslim kurulacak olan sera bedeli 18 bin 290 lira olup bu tutarın yüzde 75'i olan 13 Bin 717 lirası Büyükşehir Belediyesi tarafından çiftçilerimize hibe olarak veriliyor. Bu proje için toplam yatırım tutarı olan 1milyon 829 bin lıranın 1 milyon 371 bin lırası çiftçilerimize hibe olarak verilecek. Selendi ilçesinde kurulmasına başlanan seraları inceledik. Çiftçilerimiz bu projeden ve Büyükşehir Belediyesi'nin kendilerine verdikleri desteklerden duydukları memnuniyeti aktardı. Biz de kendilerinin hep yanında olmayı sürdüreceğimizi belirttik" dedi.

İLÇENİN PROJELERİ GÖRÜŞÜLDÜ

Gençoğlu ve beraberindekiler daha sonra Selendi Belediye Başkan Yardımcısı Aşkın Karakoç ve Selendi Koordinasyon İşleri Müdürü İbrahim Kara'yı da ziyaret ederek ilçede yürütülen çalışmalar ile Selendi tarımı, hayvancılık ve kırsal kalkınma konularında yapılacak projelerle ilgili görüş alışverişinde bulundu.

■ Haber Merkezi

Yörüklerden davet var

Turgutlu Yörükleri Kültür Dayanışma ve Yardımlaşma Derneği Başkanı Mestan Avşar Manisa Valisi Mustafa Hakan Güvençer'i ziyaret ederek 2 Ekim 2016 Pazar günü gerçekleştirecekleri Turgutlu 3. Yörük Şenliğine davet etti.

Ziyarette Vali Güvençer'e üzerinde ismi yazılı olan "poşu" hediye eden Başkan Mestan Avşar şenlik hakkında bilgi verdi. Avşar, "Sayın Valim 2 Ekim Pazar günü Turgutlu 3.Yörük Şenliğimiz var. Şehitler için Kur'an Tilaveti ve Mevlid-i Şerif okunacak. Koza Pazarından başlayan kortejimizle saat 14.00'de İrlamaz Vadisinde toplanacağız. Bu kortejde göç kervanını oluşturacağız. Yörüklerin göçünü anlatan bir kompozisyon hazırlandı. Mehteran gösterisi olacak. TRT sanatçıları ve yöresel sanatçılar konser verecek, halk oyunları gösterisi yapılacak. İrlamaz Vadisindeki yeşil alanda 15-20 tane çadır olacak ve orada obamız kurulacak. Şenliklerde Atlı Okçuluk Kulübü üyeleri ok, mızrak atacaklar" dedi.

Birlik ve beraberlik içinde örnek bir şenlik yapmayı ve herkesi bu şenlikte buluşturmayı istediklerini belirten Başkan Avşar, Vali Güvençer'i de aralarında görmekten mutluluk duyacaklarını ifade etti.

Farklı kültürlerin bu tür etkinliklerle yaşatılmasının önemine dikkat çeken Vali Güvençer, şenliğe davet edilmesinden duyduğu memnuniyeti belirterek programın uygun olması durumunda katılmaktan mutluluk duyacağını söyledi.

■ Haber Merkezi

356 litre sıvı yağ imha edildi

Sarıgöl'de Belediye Zabıta Müdürlüğüne bağlı ekipler tarafından yapılan denetimlerde 356 Litre sıvı yağ ele geçirildi. Yetkililer ,4077 sayılı tüketicinin korunması hakkındaki kanunun etkisiz ve içeriği belli olmayan ürünler hakkındaki ilgili kanunlar gereği 356 litre sıvı yağın imha edildiğini belirttiler.

Sarıgöl'de Belediye Zabıta Müdürlüğüne bağlı ekipler tarafından yapılan denetimlerde 356 Litre sıvı yağ ele geçirildi. Yetkililer,"Pazar yerinde Zabıta Müdürlüğümüze bağlı ekipler tarafından yapılan denetimlerde 356 Litre sıvı yağ ele geçirildi. Ele geçirilen 356 Litre sıvı yağ 4077 sayılı tüketicinin korunması hakkındaki kanunun etkisiz ve içeriği belli olmayan ürünler hakkındaki ilgili kanunlar gereği imha edildi. Tüketicilerimizin bu tür katı ve sıvı yağ satın alırken dikkatli olmaları gerekmektedir" açıklamasını yaptılar.