Hürlşık

44.yıl

MANİSA'NIN GÜR SESİ

www.hurisikgazetesi.com 13 Aralık 2016 Salı 50 Kuruş

ZALİME MERHAMET ETMEYİN GEREĞİNİ YAPIN

■ Cumhurbaşkanı Recep Tayyip Erdoğan, Beşiktaş'ta terör saldırısının gerçekleştiği Şehitler Tepesi'nde incelemelerde bulundu. Yetkililerden bilgi alan Cumhurbaşkanı Erdoğan, şehitler için dua etti. Sonrasında Çevik Kuvvet Şube Müdürlüğü ziyaret eden Cumhurbaşkanı Erdoğan polis memurlarına hitap ederek, **"Size verilmiş olan hakları kesinlikle terörle mücadelede kullanmaktan çekinmeyin. Bu hakkınızı kullanın. Eğer zalime merhamet ederseniz, mazluma ihanet etmiş olursunuz. Asla zalime merhamet etmeyin, gereği neyse onu yapın"** dedi. ◆ 6'da

CHP'nin, yeni anayasa teklifinin referandumdan 'yüzde 98'le bile geçse kabul etmeyiz' ifadesine AK Partili Baybatur'dan cevap geldi.

MİLLETİN KARARI UYGULANIR CHP BOŞ KONUŞUYOR

■ AK Parti MKYK Üyesi ve Manisa Milletvekili Murat Baybatur, geçtiğimiz günlerde meclise sunulan 21 maddelik yeni anayasa teklifi hakkında açıklamalrda bulundu. Gelinen noktayı tarihi bir an ve yeni bir başlangıç olarak değerlendiren Baybatur, CHP'nin 'rejim değişikliği yapılıyor' açıklamalarına da tepki gösterdi. Bu tür manipülasyonlara prim vermeyeceklerini söyleyen Baybatur, teklifin meclisten geçmesinin ardından son kararı milletin vereceğini, CHP'nin 'yüzde 98'le geçse bile kabul etmeyeceğiz' sözlerinin boş konuşmaktan öteye gitmeyeceğini ifade etti. ◆ 7'de

Murat Baybatur

DARBE KOMİSYONU İSTANBUL TEMASLARINI TAMAMLADI

■ 15 Temmuz Darbe Girişimi Meclis Araştırma Komisyonu İstanbul Çalışma Ziyaretleri kapsamında Atatürk Hava Limanı, İstanbul Özel Harekat Şube Müdürlüğü, İl Emniyet Müdürlüğü,15 Temmuz Gazi ve Şehit yakınları, Çağlayan Adalet Sarayı, Çengelköy İlçe Emniyet Müdürlüğü, İstanbul Büyükşehir Belediye Başkanlığı, 15 Temmuz Demokrasi Köprüsü'nü ziyaret ederek, darbe kalkışmasında direnen kamu görevlileri ve şahitleri dinledi. ◆ 5'te

DİMDİK AYAKTAYIZ DİZ ÇÖKTÜREMEYECEKSİNİZ

» Hainlerin İstanbul'daki bombalı saldırılarında 44 canımızı toprağa verdik. İstanbul Beşiktaş'taki bombalı saldırıda şehit olan polis memuru Ali Aksoy (26) memleketi Manisa'nın Akhisar ilçesinde gözyaşları arasında son yolculuğuna uğurlanırken, aslen Yunusemre'nin Üçpınar mahallesinden olan 33 yaşındaki Hüseyin Dalgılıç, İzmir'de ebediyete uğurlandı. Akhisarlı Şehidin kardeşi Mehmet Aksoy, ağabeyini kepiyle uğurlarken, annesi Medine Aksoy oğlunun fotoğrafına sarılarak, "Ağlamayacağım kuzum, senin için dimdik ayaktayım" dedi. Şehit Dalgılıç'ın polis eşi ise karnında 7 aylık bebeği ve üzerinde üniformasıyla hayat arkadaşına veda etti. ◆ 7'de

Kardeşi ağabeyini kepiyle son yolculuğuna uğurladı. Şehidin babaocağında gözyaşları sel olurken, şehidin babası Ömer, annesi Medine ve kardeşi Mehmet Aksoy al bayraklı tabuta son defa sarıldı

POLİS ÜNİFORMASI İLE GELDİ

Ocak ayı sonunda ikinci çocuğunu dünyaya getirecek olan Çiğdem Dalgılıç, cenaze törenine polis üniforması ile katıldı. 1,5 yaşında Karaca isminde bir de kızı olan Çiğden Dalgılıç, başını dik tutarak şehidin tabutu önünde nöbet tuttu. Şehidin eşi tören mangasının geçişi sırasında kızını da kucağına alarak şehidi uğurladı. Anne Nevcihan Dalgılıç ise oğlunun tabutuna sarılarak gözyaşı döktü.

Faillerin süslü sözlerine kanmıyoruz

BİRLİK VE BERABERLİĞİMİZİ GÜÇLENDİRDİĞİNİ BİLİN

■ TÜGVA Manisa İl Temsilciliği, hafta sonu İstanbul'da hain terör örgütü PKK'nın bombalı saldırılarında hayatını kaybederek şehit olan 44 canımızı andı ve teröre ve arkasındaki işbirlikçilerine sert tepki gösterdi. Yapılan açıklamada, **"Saldırıların faillerinin ve destekçilerinin süslü sözlerine ve timsah gözyaşlarına kanmadığımızı ve yapılan bu saldırıların ülkemizdeki kardeşliği, birlikteliği ve ümmet şuurunu daha da artıracağını buradan tüm dünyaya ve özellikle uluslararası terör şebekeleri ve destekçilerine ilan ediyoruz."** ifadeleri kullanıldı. ◆ 6'da

Takipçisi olacağız

■ Manisa'nın Turgutlu ilçesinde parkta spor yapan 4 aylık hamile E.T."yi darp ettiği iddiasıyla tutuklanan M. T.'nin serbest bırakılmasına ilişkin ailenin avukatından ilk açıklama geldi. ◆ 8'de

5 şüpheli gözaltında

■ Manisa'da terör örgütü PKK/KCK'ya yönelik düzenlenen operasyonda HDP il başkanı ve ilçe başkanlarının da aralarında bulunduğu 5 kişi gözaltına alındı. ◆ 3'te

Evde çıkan yangında faciaya ramak kaldı

■ Manisa'nın Kula ilçesinde bir evde çıkan yangında ev kullanılamaz hale gelirken, ailenin son anda evden çıkması faciayı önledi. ◆ 3'te

Sarıgöl esnafı polisin yanında

■ Manisa'nın Sarıgöl ilçesindeki esnaf odaları başkanları İstanbul'da çevik kuvvet ekiplerine yapılan hain terör saldırısı sonucu şehit düşen polislere baş sağlığı dilemek ve desteklerini göstermek için Sarıgöl İlçe Emniyet Müdürlüğünü ziyaret etti. ◆ 8'de

'Hiçbir güç birliğimizi bozamayacak'

■ Yunusemre Belediye Başkanı Dr. Mehmet Çerçi, Mevlit Kandili dolayısıyla Mesir Camisi'nde kandil simidi dağıttı. İstanbul'daki hain terör saldırısı nedeniyle buruk bir kandil yaşadıklarını belirten Başkan Çerçi, tüm Türkiye'ye başsağlığı dilerken; **"Bilinmelidir ki hiçbir güç, birliğimizi dirliğimizi bozmaya yetmeyecek"** dedi. ◆ 9'da

>>> Muharrem KAZER

AKİGO KENDİNİ ARIYOR

> YAZISI SAYFA 11'DE

>>> Mustafa UÇAR

SARUHANLI VE SELENDİ İLÇELERİMİZ

> YAZISI SAYFA 3'TE

deva tıp merkezi

DEVA TIP MERKEZİNDE PSİKOTEKNİK BELGESİ VERİLMEKTEDİR

"Nefsim kudret elinde olan Allah'a yemin ederim ki, ya iyiliği emir ve kötülükten men edersiniz, yahut Allah Teâla size toplumsal kargaşa (azap) verir. Sonra kurtulmak için Allah'a yalvarırsınız da duanız kabul edilmez." (Tirmizî, "Fiten,9)

Beden Ülkesinin Sultanı

Nu'man b. Beşir'den rivayet edildiğine göre Allah Resulü şöyle buyurmuştur: "Dikkat edin! Vücutta öyle bir et parçası vardır ki, o iyi/doğru/düzgün olursabütün vücut iyi/doğru/düzgün olur; o bozulursa bütün vücut bozulur. Dikkat edin! O, kalptir." (Buharî, İman, 39)

Arapça'da sadr, fuad, lübb, nüha; Türkçe'de gönül, yürek, dil gibi kelimelerle ifade ettiğimiz kalp irfan geleneğimizde insanoğlunun din, manevi, ilmi, fikri, hissi, ahlaki ve vicdani hayatının merkezinde yer alır.

Kalp; insanoğlununbatinî ve derunî idraklerinin tamamını ihâta eden bir ilhamlar, anlamlar ve semboller kaynağıdır. Varlığı maddeden, hayatı dünyadan, insanı bedenden ibaret zannetmek ne kadar eksik, ne kadar yanlış bir düşünce ise, kalbi desadece vücutta kan dolaşımını sağlayan bir organ olarak tanımlamak o kadar eksik, o kadar yanlış olur.

Bu sebepledir ki, Kur'an; kalbi, imana, hakikate, bilgiye ve hikmete dair kavramsal çerçevenin merkezine yerleştirmiştir. Her şeyden önce Kur'an tabibu'l-kulub olan bir beşerin kalbine nazilolmuş (Bakara, 2/97.) ve bütün kalplerin basiretini açmayı gaye edinmiştir. Kalp kelime olarak131 yerde doğrudan, 36 ayette dolaylı olarak geçse de Kur'an'ın kalbe verdiği önemi kelimesayısı ile izah etmek yanlış olur. Kuran'ın kalbe dair çizdiği çerçeve bilgiye, sevgiye, hikmete ve hakikate dayalı bütün gönül felsefelerine vücut verecek enginlik ve zenginlikte olmuştur.

Aynı zenginlik ve derinliği sevgili peygamberimizin bize bıraktığı hadis mirasındagörmek mümkündür. Hadis kaynaklarımızda yer alan onlarca hadis kalbe dair muazzam bir literatüre vücut vermiş, nice gönül âlimlerinin eserlerine, gönül yazarlarının yazılarına, gönül şairlerinin mısralarına ilham kaynağı olmuştur. İslam bilginleri kâmil insanı inşa edecek gönül terbiyesini söz konusu hadis-i şeriflerle yoğurmuşlardır. Buhari'de yer alan bir rivayete göre:

Sadece sevgili peygamberimiz değil, bütün peygamberler gönderildikleri toplumlarda katılaşmış, hakikatin önünde perdelenmiş kalpleri açmakla, karanlıklara gömülen marazlı kalplere şifa dağıtmakla görevli kimselerdir. Onların kazanmaya ve fethetmeye çalıştıkları ilk şey insanların kalbi olmuştur. Bu bağlamda Rasul-i Ekrem için en çok kullandığımız sıfat tabîbu'l-kulub olmuştur. İşte kalplerin manevi tabibi Allah Resulünün kalbe dair şifa dağıtan sözlerinden birisi; "Dikkat edin! Vücutta öyle bir et parçası vardır ki, o iyi/doğru/düzgün olursa bütün vücut iyi/doğru/düzgün olur; o bozulursa bütün vücut bozulur. Dikkat edin! O, kalptir."

Resul-i Ekrem'in kalp ile beden arasındaki ilişkiyi anlatan sözleri bundan ibaret değildir.

Hadiste de kalbin vücutta sıradan bir et parçasından ibaret olmadığı vurgulanmak istenmiştir.

Kadim hadis kaynaklarımızda yer alan bazı rivayetlerde insan bedeni bir şehre yahut ülkeye benzetilir. Hem de sınırları, bekçileri, orduları olan bir ülkeye. Sürekli saldırılara, taarruzlara muhatap olan bir ülkeye. Sınırları sürekli ihlal edilmek istenen, hükümdarın bir anlık gafleti ile işgal edilebilen bir ülkeye. Ancak cihad-ı ekber ile ayakta durabilen bir ülkeye. Kalp de, Ahseni takvim/en güzel kıvamda yaratılan bu harikulade ülkenin sultanına benzetilir.

Bu sultan da her hükümdar gibi hem çok zayıf hem çok güçlü bir sultan. Küçük bir öfke ile basit bir arzu ile ülkesini harabeye çevirecek kadar zayıf; ilim, iman ve hikmet nuruyla bütün kâinatı abâd edecek kadar güçlü. Her sultan gibi hem çok küçük hem çok büyük. Kin, öfke, intikam, kibir, haset gibi basit bir duygu ile ülkesini zillete duçar edecek kadar küçük, sultanlar sultanına ev sahipliği yapacak kadar büyük

Yere göğe sığmayan Bir mü'minin kalbindedir.

◆ Devamı Yarın...

"Peygamber Efendimiz (s.a.v.), Ashâbı'ndan birini herhangi bir iş için (bir yere) gönderdiği zaman şöyle buyururdu: Müjdeleyiniz, nefret ettirmeyiniz. Kolaylaştırınız, zorlaştırmayınız." (Hadîs-i Şerîf, Sahîh-i Müslim)

"Gizli hallerinde ve yalnızkan borç ve emanet hususunda Allah'tan korkan emin kimselerle istişare yap." Ebu Abdurrahman Sülemi'k.s)

"Bir alim, zühd ehli olmadığında zamanında yaşayan insanlar için fitne ve azap olur." Yahya b. Muaz. 'k.s)

PEYGAMBERİMİZİN BAZI HUSÛSİYETLERİ

Peygamberimiz Muhammed Mustafa sallallâhü aleyhi ve sellemin getirdiği Kur'ân-ı Kerîm değiştirilip bozulmaktan korunmuştur. Allâhü Teâlâ onu koruyacağını tekeffül etmiştir.

Bütün insanlara peygamber olarak gönderilmiştir.

"Nusirtu birru'bi" sırrı kendisine verilmiş (Allâhü Teâlâ düşmanlarının kalbine korku vererek ona yardım etmiş)tir. Düşmanlarıyla arasında bir aylık bir mesâfe dahi olsa Allâhü Teâlâ'nın yardımına mazhar olurdu.

Yeryüzü (toprak) kendisine ve ümmetine hem mescid hem de temiz ve temizleyici kılındı.

Allâhü Teâlâ, Peygamber Efendimiz'in (s.a.v.) risâletine (peygamberliğine), hayatına, (Medine) şehrine ve zamanına yemin etmiştir.

İsrâfil aleyhisselam sadece Peygamberimiz'e (s.a.v.) inmiştir.

Onu rüyâda gören hakikaten görmüş olur.

Peygamber Efendimiz'le (s.a.v.) bir an beraber olan kimse sahâbe olmak şerefine nail olur.

Bir kimse namazda iken Peygamber Efendimiz (s.a.v.) onu çağırsa derhal cevap vermek, koşmak vâciptir.

Onun hakkında yalan söylemek başkaları hakkında yalan söylemek gibi değildir.

Hasta olduğu zaman Cebrâil aleyhisselam üç defa onun hâlini sormak için gelmiştir.

Vefat ettiğinde, üç gün insanlar bölük bölük gelip cenaze namazını kıldılar.

Kabirlerinde diridirler, ezan ve kametle namaz kılarlar.

Minberiyle kabrinin arası cennet bahçelerinden bir bahçedir.

Kabri herkesin kabrinden önce açılıp kalkacaktır.

Kıyâmet gününde livâü'l-hamd sancağının sâhibidir.

Cennete ilk önce Peygamber Efendimiz (s.a.v.) girecektir. (Mevâhib-i Ledünniye)

◆ Fazilet Takvimi

"Peygamber Efendimiz (s.a.v.) bir kimsenin yüksek sesle konuşmasını hoş görmezdi. Kısık sesle konuşmasını severdi." (Hadîs-i Şerîf, Taberânî, el-Mu'cemü'l-Kebîr)

"Dünyaya veda ediyormuşsun gibi namazını kıl, yarın özür dileyeceğin bir söz söyleme, insanların elindekinden ümidini kes."
Hadis-i Şerif

Soma davasına teknik arıza molası

Manisa'nın Soma ilçesinde 301 işçinin hayatını kaybettiği maden faciasının ceza davasının 13'üncü duruşması Akhisar Ağır Ceza Mahkemesi'nde devam ederken, bilgisayarlarda yaşanan teknik arızanın giderilememesi üzerine, dava 19 Aralık tarihine ertelendi.

Manisa'nın Soma ilçesinde 301 işçinin hayatını kaybettiği maden faciasının ceza davasına Akhisar Ağır Ceza Mahkemesi'nde devam edildi. Davanın 13'üncü duruşmasına bilirkişi ek raporunun okunmasıyla başlandı. Müşteki avukatlarının taleplerinin ardından bilgisayarlarda oluşan hata üzerine duruşmaya 15 dakika ara verildi. Verilen arada teknik arızanın giderilememesi üzerine duruşmaya 19 Aralık tarihine kadar ara verildi.

BİLİRKİŞİ DENETMENLERİN DE SORUMLU OLDUĞUNU BELİRTTİ

Bilirkişi ek raporunda olayın benzersiz bir iş kazası ve ihmaller zinciri olduğu vurgulanarak, olayda ortaklaşa sorumluluk ve ihmalin söz konusu olduğu kaydedildi. Meydana gelen faciada sadece Soma Kömürleri A.Ş.'nin yetkililerinin değil, burayı denetlemekle yükümlü olan kamu kurumlarının da sorumlu olduğu vurgulandı. Sanık avukatlarının sabotaj iddialarının da gerçeği yansıtmadığı vurgulanan ek raporda, inisiyatif kullanma yetkisi olan bütün sorumluların asli kusurlu olduğu, emirleri yerine getirenlerin ve madende rutin iş yapanların herhangi bir suçu olmadığı kaydedildi.

ALT SINIRDAN DEĞİL ÜST SINIRDAN YARGILAMA İSTEDİ

Ek raporun okunmasının ardından müşteki avukatlarından Selçuk Kozağaçlı ek raporun ana raporu tamamlar nitelikte olduğunu ve madeni denetlemekle yükümlü kurumların da sorumlu tutulduğunu, bu nedenle de ilgili bakanlıklara yazılar yazılarak bu kişilerin isimlerinin istenmesi gerektiğini dile getirdi. Kozağaçlı, mahkemenin artık esas yönünden sorumlular hakkında hüküm vermesi gerektiğini ve tutuklu sanıkların tutukluluk hallerinin devam etmesini isteyerek mahkemenin alt sınırdan değil üst sınırdan yargılama yapması gerektiğini belirtti.

Davaya dahil edilecek ve aralarında Soma Holding Yönetim Kurulu Başkanı Alp Gürkan'ın da bulunduğu kişilerin taksirle adam öldürme yerine bilinçli taksirle adam öldürme şeklinde dava açılması gerektiğini kaydeden müşteki avukatlarından Denizer Şanlı, Alp Gürkan ve Hayri Kebapçılar'ın birinci derecede suçlu olduğunu belirterek, tutuklu sanıkların tutukluluk hallerinin devamını talep etti.

Müşteki avukatlarından Can Atalay da birleştirme talebiyle açılan davada ifadelerin alınmaya başladığını, bu ifadelerin alınmaya başlamasıyla yeni tanıkların ortaya çıkabileceği ihtimali üzerine ve tutuklu sanıkların aynı suçu işleme potansiyellerinin devamının göz önünde bulundurularak, tutuklu sanıkların tutukluluk hallerinin devam etmesini talep etti.

Müşteki avukatlarının taleplerinin alınmasının tamamlanmasının ardından bilgisayarlarda hata oluşması üzerine duruşmaya 15 dakika ara verildi. Ara bitiminde teknik arızanın giderilememesi üzerine duruşmaya 19 Aralık tarihine kadar ara verildi.

■ İHA

Evde çıkan yangında faciaya ramak kaldı

● **MANİSA**'nın Kula ilçesinde bir evde çıkan yangında ev kullanılamaz hale gelirken, ailenin son anda evden çıkması faciayı önledi.

Edinilen bilgiye göre, sabah saatlerinde Zaferiye Mahallesinde Abdullah Morgül'e ait evde elektrik kontağından çıkan yangın kısa sürede evi sardı. Manisa Büyükşehir Belediyesi itfaiye ekiplerinin müdahale ettiği yangında, ev tamamen kullanılmaz hale gelirken, ev halkının hemen evi boşaltması bir faciayı önledi.

Olayla ilgili soruşturma başlatıldı.

DEVLET SAHİP ÇIKTI

Öte yandan olayı duyar duymaz yanan eve gelen AK Parti İlçe Başkanı Ahmet Palabıyık ile birlikte Kula Kaymakamlığı Sosyal Yardımlaşma ve Dayanışma Müdürü İsmail Danaç, evi yanan aileye geçmiş olsun dileklerinde bulundu. Aileye bir ev kiralanarak, Kızılay ve hayırseverlerin yardımıyla eşyalar alındı.

AK Parti İlçe Başkanı Ahmet Palabıyık, "Duyar duymaz evi yanan Abdullah ağabeyimizin yaralarını sarabilmek için olay yerine geldim. Sosyal Yardımlaşma Vakfı Müdürümüz ile birlikte mağdur ailemize hemen bir ev kiraladık. Sağ olsun Kızılay Başkanımızın da yapmış olduğu yardım ile ailemizi kısa sürede eve yerleştirdik. Devletimizin gücü büyük, inşallah Abdullah ağabeyimizin evini tamir ettirerek kendi evine kısa sürede yerleştireceğiz dedi. ■ **Haber merkezi**

Manisa'da PKK/KCK operasyonu

5 şüpheli gözaltında

● Manisa'da terör örgütü PKK/KCK'ya yönelik düzenlenen operasyonda HDP il başkanı ve ilçe başkanlarının da aralarında bulunduğu 5 kişi gözaltına alındı.

Manisa İl Emniyet Müdürlüğü Terörle Mücadele Şube Müdürlüğü'ne bağlı ekipler tarafından terör örgütü PKK/KCK'ya yönelik operasyon düzenlendi. Belirlenen adreslere düzenlenen eş zamanlı operasyon kapsamında HDP Manisa İl Başkanı A.E, HDP Salihli İlçe Başkanı A.M. ve A.D, A.O. ve M.B. "Terör örgütüne üye olmak", "Örgüte finans sağlamak" ve "Örgüte eleman temin etmek" suçlarından gözaltına alındı. Gözaltına alınan şüpheliler sorguları yapılmak üzere emniyete götürüldü.

■ İHA

SARUHANLI VE SELENDİ İLÇELERİMİZ

TARİHİN İÇİNDEN
Yazı YORUM

Mustafa UÇAR

Bu haftaki yazımızda Saruhanlı ve Selendi ilçelerimizi tanıtacağız:

SARUHANLI: Saruhanlı'nın kesin kuruluş tarihi bilinmiyorsa da (1313-1437) Saruhan Beyliği döneminde kurulduğu düşünülmektedir.

1945 yılında Bucak durumundaki Saruhanlı, 1953 yılında bugün Yılmaz Mahallesi diye anılan ve o tarihte 100 haneli bir köy olan Yılmaz Köyü ile birleştikten sonra Belediye Teşkilatı kurulmuştur. 1 Nisan 1959 tarihinde çıkarılan 7033 Sayılı Yasayla Saruhanlı İlçe olmuştur.

1920 Haziranında Yunanlılarca işgal edilen ilçe, 7 Eylül 1922'de tekrar Türk topraklarına katılmıştır. Saruhanlı topraklarının verimli olması ve boş olması nedeniyle bölgeye Balkan ülkelerinden ve doğudan gelen Türk göçmenleri yerleştirilmişti. Bu göç 1960 yıllarına kadar devam etti.

KENTE ÖZEL: Zeytin ve zeytinyağları özeldir.

SELENDİ:

İlçe, İÖ.7.Yüzyılda Lidya Krallığının başkenti Sardes'e bağlı olarak günümüz "Karaselendi" köyü üzerinde, "Slandos" adıyla kuruldu. 1282 yılına kadar bu isimle anıldı.

Lidya Krallığının İÖ.546 yılında, Pers Kralı Cyrus (Kirus)un saldırısıyla Sard ve Slandos şehirleri büyük yıkımlar görmüştür. Aynı tarihte Slandos şehri Lidyalıların elinden çıkarak Perslerin egemenliği altına girmiştir.

Makedonya Kralı Büyük İskender'in Pers Kralı II. Darius'u yenerek Pers İmparatorluğu'na son vermesiyle İÖ.332 yılında kent bu kez de Makedonya ya, bu devletin çökmesi sonucunda, İÖ. 3.Yüzyılda Roma İmparatorluğuna ve bu imparatorluğun İÖ.395'de ikiye ayrılması ile İ.S.1282 Yılına kadar da Bizanslıların egemenliği altına girmiştir.

Bu tarihte Anadolu'ya son defa göçen Türk boylarından Germiyanoğlu Beyliğinin kurucusu Germiyanoğlu Alişir Bey,1282 yılında Alaşehir ve Kula ile birlikte Slandos'u da Bizanslılardan alarak Türk topraklarına katmıştır. İsmi de Türkler tarafından Selendi olarak kullanılmaya başlamıştır.1399-1400 yıllarında Selendi artık Osmanlı topraklarının bir parçasıdır.

Selendi ilçesi, Eylül 1920 yılında Yunanlılarca işgale uğramış ve yaklaşık iki yıl sonra 3 Eylül 1922 yılında ise düşman işgalinden kurtulmuştur. Cumhuriyet döneminde Kula ilçesine bağlı bir Belde iken 1954 yılında Manisa'ya ilçe olarak bağlanmıştır.

Selendi coğrafi yapı bakımından arazisinin %70 kadarı dağlık ve engebeli arazi %30 kadarı ova durumundadır. Bu özelliği nedeniyle ekonomisi tarım ve hayvancılığa dayanır. Dokumacılık ve el sanatlarında hala yaşayan bir yapısı vardır.

Anıt Görünümlü Kaya:

Bekirağalar Mah. Güneyinde Selendi çay yatağı içinde akan suyun zamanla biçimlendirdiği doğal kaya oluşumu doğal sit olarak tescillidir.

Kaya Mezar ve Tapınağı:

Selendi çay yatağının her iki yanında dik bir yüzey oluşturan kayalıklar üzerinde ana kayanın içine oyularak yapılmış mekânlar korunması gerekli kültür varlığı olarak tescili yapılmıştır.

Çeşme:

Eskin köyünde bulunmaktadır. Anıt eser olarak tescili yapılmıştır.

Roma Dönemi Nekropol:

Mıdıklı Köyü Karabeyler Mahallesi Yazyurt mevkisinde Nekropol (Mezar alanı) Arkeoloji alanı olarak tescillenmiştir.

Kınık Tepesi:

Bu şirin ve güzel piknik alanı Selendi'nin güneyinde, 7 km mesafededir. Çam ağaçlarıyla çevrili bu alan, temiz havası, sakin ortamı ve temiz çevresiyle dinlenmek için güzel bir mesire yeridir.

Değirmendere:

Selendi- Demirci yolu üzerinde Çortak Köyü, Değirmendere mahallesinde, İlge çayı üzerinde ve asırlık çınar ağaçlarıyla kaplı piknik alanı, vatandaşlarımızın özellikle bahar aylarında ilgi gösterdiği bir yerdir.

Çıkrıkçı Yaylası:

Selendi-Simav yolu üzerinde, Çıkrıkçı köyü civarında, özellikle doğal çimde futbol oynama meraklılarının tercih ettiği, temiz kaynak suyu, devasa yeşil alanı bulunan yayla görülmeye değer niteliktedir.

Zeynel-Yağcı Dağı:

Bol yeşil alanı, temiz kaynak suyu yüksek ve ormanlık alanıyla özellikle sıcak yaz aylarında serinlemek, spor yapmak ve dinlenmek amacıyla gidilecek bir yerdir.

SELENDİ CİRİT ŞENLİKLERİ:

Selendi ve yöresi halkı genelde Yörük kökenli olup eski zamanlardan bu yana ata binmeye meraklılardır. Bu yüzden Selendi'de Cirit Sporu gelişmiştir. Her yıl ilçenin kurtuluş günü olan 3 Eylül şenliklerinde cirit müsabakaları görülmeye değer bir kültürel faaliyet olarak yapılmaktadır.

KENTE ÖZEL: Maden sodası, Cirit oyunu özeldir.

Haftaya yeniden görüşmek üzere hoşça kalınız...

	ALIŞ	SATIŞ
$	3,5158	3,5160
€	3,7298	3,7305

Ç. KURU ÜZÜM FİYATLARI
3,20₺ 3,90₺
PAMUK FİYATLARI
ST-1 2,28₺

NAMAZ VAKİTLERİ

İmsak	06:43	İkindi	15:36
Güneş	08:12	Akşam	17:58
Öğle	13:11	Yatsı	19:21

13 Rebîulevvel 1438

Hür Işık
MANİSANIN GÜR SESİ
www.hurisikgazetesi.com 50 Kuruş

Yunusemre halkını ecdadına taşıyor

Yunusemre Belediyesi'nin "Yunusemre Halkını Ecdadına Taşıyor" Projesi kapsamında Hafsa Sultan ve Emlakdere Mahallesinden yaklaşık 200 vatandaş kurtuluş destanının yazıldığı Çanakkale'yi görme fırsatı buldu. Vatandaşları Çanakkale'ye uğurlayan Yunusemre Belediye Başkanı Dr. Mehmet Çerçi, projenin diğer mahallelerle devam edeceğini söyledi.

Sosyal projelerine bir yenisini ekleyen Yunusemre Belediyesi, vatandaşlarını dünya tarihine altın harflerle yazılan Çanakkale Zaferi'nin geçtiği topraklara götürmeye devam ediyor. Proje kapsamında bu kez Hafsa Sultan ve Emlakdere Mahallesi'nden yaklaşık 200 vatandaş Çanakkale'yi gezdi. Hafsa Sultan Mahallesi önünde vatandaşları uğurlayan Yunusemre Belediye Başkanı Dr. Mehmet Çerçi, vatandaşlara hayırlı yolculuklar diledi. Başkan Çerçi'ye Halkla İlişkiler Müdürü Hüseyin Bayık eşlik etti. Projenin önemine değinen Başkan Çerçi, "Halkımızdan gelen talepler doğrultusunda Çanakkale'ye geziler düzenleyeceğiz. Ecdadımızın verdiği mücadeleyi yerinde görmeleri amacıyla vatandaşımızı Çanakkale'ye uğurluyoruz. Projemiz diğer mahallelerle devam edecek" dedi.

DUALAR ŞEHİTLER İÇİN

Mahalle sakinleri 250 askerin şehit düştüğü Çanakkale'de Kilitbahir Kalesi, Şehit Onbaşı Anıtı ve Mecidiye Tabyaları, Çanakkale Şehitler Abidesi, 57. Alay Şehitliği, Conkbayırı, Atatürk Anıtı ve Siperler, Aynalı Çarşı, Anzak Koyu, Ezineli Yahya Çavuş, Alçıtepe Müzesive Şehitler Abidesi Naci'yi ziyaret etti.

BAŞKAN ÇERÇİ'YE TEŞEKKÜR ETTİLER

Gezide duygusal anlar yaşayan vatandaşlardan birçoğu ilk kez Çanakkale'yi görme, milli duyguları yaşama fırsatı bulduklarını belirtirken; kendilerine bu fırsatı sağlayan Yunusemre Belediyesi'ne ve Belediye Başkanı Dr. Mehmet Çerçi'ye teşekkür etti.

■ **Haber Merkezi**

Çekirdeksiz üzümde budama çalışmaları başladı

● **SARİGÖL** Ovası'nın dünyaca ünlü çekirdeksiz sofralık sultaniye üzümünün bağlarında budama çalışmalarına başlandı.

Sarıgöl'de 90 bin dekarlık bağ budama çalışmalarına başladığını belirten Sarıgöl Ziraat Odası Başkanı Ali İhsan Ülgen, gazetecilere yaptığı açıklamada, çalışmaların mart ayı sonuna kadar devam edeceğini söyledi. Ülgen, bağlarda ımızda yeni ürün budama ekiplerinin kurulduğunu belirterek, "Budama işçi ücreti yevmiyesi 75 lira olarak belirlendi. Bir budama işçisi günde bir dekarlık alanı budama yapmaktadır"dedi.

"BUDAMA İŞLERİ EHİL ELLERLE YAPILMALI"

Budamanın mutlaka ehil kişiler tarafından yapılması gerektiğini dile getiren Ülgen, sözlerine şöyle devam etti:

"Üreticilerimiz budama yapmadan önce, üzümünü yaş veya kuru olarak mı yapacağına karar vermeli. Budamayı da ona göre yaptırmalı. Kuru üzüm yetiştireceklerin budamada çok çubuk, yaş üzüm yetiştireceklerin de 4-5 çubuk bırakmasında yarar var."

■ **Haber Merkezi**

Değnekler mahalle olma yolunda ilerliyor

MANİSA Büyükşehir Belediyesi Gölmarmara ilçe merkezindeki çalışmaların yanı sıra ilçenin mahallelerine de ağırlık verdi. Büyükşehir Yasası ile köyden mahalleye dönen yerleşim merkezlerinin ihtiyaç duyduğu çalışmaları hızla yerine getiren Büyükşehir, Değnekler Mahallesi'nde de kilit parke taşı döşeme çalışmalarında sona geldi.

Büyükşehir Yasası ile adları mahalle olarak değişen köylerin tam manasıyla mahalle olması için yoğun bir çalışma başlatan Manisa Büyükşehir Belediyesi, Gölmarmara ilçesine bağlı Değnekler Mahallesi'nde başlattığı kilit parke taşı döşeme çalışmalarında sona geldi. Manisa Büyükşehir Belediye Başkanı Cengiz Ergün adına mahalledeki çalışmaları yerinde inceleyen Manisa Büyükşehir Belediyesi Gölmarmara Koordinatörü Ahmet Cülen, vatandaşların taleplerini dinledi. Köylerinin yepyeni bir görünüm kazandığını ve Büyükşehirin hizmetlerinden mutlu olduklarını belirten Değnekler Mahallesi sakinleri, Büyükşehir Belediye Başkanı Cengiz Ergün'e teşekkür etti.

KIŞ ÖNCESİ ÇALIŞMALAR AĞIRLIK KAZANDI

Gölmarmara ilçe merkezinin yanı sıra mahallelerinde de Büyükşehir Belediyesi olarak yoğun bir çalışma içinde olduklarını belirten Manisa Büyükşehir Belediye Başkanı Cengiz Ergün, "17 ilçemizin tamamında mahalleye dönen köylerimizin tam manasıyla mahalle olması için adeta seferber olduk. Altyapısından parke taşına, asfaltından yoluna kadar ilimizin en uzak mahallelerine kadar hizmetleri ulaştırmanın çabası içindeyiz. Gölmarmara ilçemizin Değnekler Mahallesi'nde de ekiplerimiz parke taşı döşeme çalışmaları artık sona yaklaştı. Hedefimiz, kış mevsiminin soğuk yüzü tam manasıyla kendisini göstermeden vatandaşlarımızı tozdan ve çamurdan kurtarmak. Şimdiden Gölmarmara'mıza hayırlı olsun diyor, tüm hemşerilerime sevgi ve selamlarımı gönderiyorum" dedi.

■ **Haber Merkezi**

Öğrenciler Kula'nın tarihini keşfettiler

● **İZMIRLİ** öğrenciler Kula'ya gezi düzenleyerek, ilçenin volkanik arazi, tarihi evleri ve turistlik yerlerini gezdi.

Gaziemir Nevvar Salih İşgörem Anadolu Lisesi Coğrafya Öğretmeni Haydar Tuncer, Beden Eğitimi Öğretmeni Ahmet Altunhan ile birlikte Kula'yı ziyaret eden okul aile birliği ve öğrenciler hem tarihi hem de turistik bir gezi yaptı.

Düzenlenen gezinin öğrencileri mutlu ettiğini dile getiren Haydar Tuncer, "Öğrencilerimiz bu gezi sayesinde buram buram tarih kokan arnavut kaldırımlı sokakları, etnografya müzesi, Kula tarihi evlerini en güzel şekilde yansıtan Türk Evi, eski çeşmeleri, kent ormanı ve peri bacalarını yerinde görme imkanı buldular. Öğrencilerimiz için tarihi ve turistik gezilerimiz aralıksız devam edecektir" dedi. ■ **Haber Merkezi**

Gazetemizin Hür Işık'ın Dağıtım Alanı

Gazetemizin hergün Manisa Merkez ve saruhanlı ilçesine dağıtımı yapılmaktadır. Ayrıca haftalık olarak düzenli bir şekilde aşağıdaki ilçelerimize yanlarında belirtildiği günlerde dağıtımı yapılmaktadır.

PAZARTESİ	: Kırkağaç-Soma
SALI	: Akhisar-Gölmarmara-Gördes
ÇARŞAMBA	: Salihli-Köprübaşı
PERŞEMBE	: Turgutlu-Ahmetli
CUMA	: Alaşehir-Sarıgöl
CUMARTESİ	: Kula-Selendi-Demirci

Hür Işık
13 ARALIK 2016 SALI
GÜNLÜK-AKTÜEL-SİYASİ GAZETE
YIL: 44 SAYI: 14046 YAYIN TÜRÜ: Yerel Süreli
MANİSA HÜR EKSPRES GAZETECİLİK MATBAACILIK YAYINCILIK TİCARET A.Ş. adına
İMTİYAZ SAHİBİ
Dr. Üzeyir DİNDAR
Genel Müdür: Sadık DEMİRAY
Genel Yayın Yönetmeni: A. Furkan DİNDAR
Yazı İşleri Müdürü: Meral TÜRETKEN
Muhabir: Özcan ÖZKAN
Haber Editörü: Derya ÖZTÜRK
Muhabir: Muharrem KAZER
Abone Ücretleri
6 Aylık Abone :70 TL
Yıllık Abone :125 TL
Zayi İlanı 15 TL
Adres :1. Anafartalar Mah. 1714 Sokak 2/7 Şehzadeler/ MANİSA
web : www.hurisikgazetesi.com
e-mail : info@hurisikgazetesi.com
İrtibat Tel: (0236) 231 59 16 Faks: (0236) 239 31 95
Yazıların hukuki sorumluluğu yazarlarına aittir. Gönderilen yazılar iade edilmez. Gazetemizin ismi zikredilerek iktibas yapılabilir
Dizgi :Hayat Sağlık Eğitim Basın ve Yayın Ltd. Şti.
Tel& Faks : 231 59 16 MANİSA
BASKI : SET OFSET Matbaacılık Hizmetleri Güzelyurt mh. 5781 sk. No:18/A
TEL : 233 35 89
DAĞITIM : LİDER DAĞITIM
TEL : 238 46 41 - 0 554 951 63 68 MANİSA
Gazetemizin Basın, Yayın, İlke ve Ahlak kurallarına uymaya söz vermiştir.

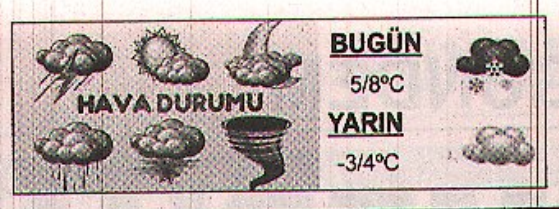

NÖBETÇİ ECZANELER

Karcı Eczanesi	0236 231 35 74
Doğanay Eczanesi	0236 237 37 20
İrier Eczanesi	0236 232 60 10

Hür Işık

DARBE KOMİSYONU İSTANBUL TEMASLARINI TAMAMLADI

15 Temmuz Darbe Girişimi Meclis Araştırma Komisyonu İstanbul Çalışma Ziyaretleri kapsamında Atatürk Hava Limanı, İstanbul Özel Harekat Şube Müdürlüğü, İl Emniyet Müdürlüğü,15 Temmuz Gazi ve Şehit yakınları, Çağlayan Adalet Sarayı, Çengelköy İlçe Emniyet Müdürlüğü, İstanbul Büyükşehir Belediye Başkanlığı, 15 Temmuz Demokrasi Köprüsü'nü ziyaret ederek, darbe kalkışmasında direnen kamu görevlileri ve şahitleri dinledi.

15 TEMMUZ FETÖ Darbe Girişimi Meclis Araştırma Komisyonu Başkanı Burdur Milletvekili Reşat Petek ve Başkanvekili Manisa Milletvekili Selçuk Özdağ, Komisyon sözcüsü Belma Satır, üyeler İstanbul Milletvekili Ravza Kavakçı, Bursa Milletvekili Zekeriya Birkani, İzmir Milletvekili Hüseyin Kocabıyık, Eskişehir milletvekili Emine Nur Günay'ın katılımlarıyla İstanbul'da 15 Temmuz gecesi yaşanan darbe girişiminin gerçekleştiği merkezleri ziyaret ettiler, şehit ve gazi aileleriyle bir araya geldiler. Gerçekleşen ziyarete CHP'li Komisyon üyeleri katılmazken MHP'li üye Muğla Milletvekili Mehmet Erdoğan'ın ise TBMM Merkezi Bütçe Çalışmalarındaki görevlendirmesi dolayısıyla mazeret bildirdiği öğrenildi.

Komisyon ilk ziyaretini tarifeli uçak ile geldikleri Atatürk Havalimanı'na ettiler. Komisyon üyelerini Havaalanında İstanbul Vali Yardımcısı Mehmet Ali Ulutaş, İl Emniyet Müdür Yardımcısı Sinan Kökten ve Hava Meydanı Müdürü karşıladı. Vali Yardımcısı Ulutaş ve Emniyet Müdür Yardımcısı Sinan Kökten'den kısa bilgi alan komisyon üyeleri daha sonra havalimanı kule ve özel harekat şubesini ziyaret ederek, o gece yaşananlar ve olaylara birebir şahit olanların ifadesine başvurdular.

TARİHİ EMİR; ÖLDÜRÜN, ŞEHİT OLUN AMA VATANI BIRAKMAYIN

İstanbul Havalimanı ve Özel Harekat Şube Müdürlüğünün ardından İstanbul Emniyet Müdürlüğüne giderek ziyaretlerine devam eden Komisyon Üyesi milletvekillerini İstanbul Emniyet Müdürü Mustafa Çalışkan karşıladı. Komisyon üyelerine İl Emniyet Müdürlüğünde bulundukları süre içerisinde darbe girişimiyle ilgili bilgilendirme yapıldı. 15 Temmuz gecesini anlatan görüntülerle hazırlanmış sunumun ardından konuşan İl Emniyet Müdürü Çalışkan, "O gece personelime 'Vatana Dönün, Vatan bizim için çok önemli' diyerek buraya görev başına gelmeleri emrini verdim. İfadesinde bulundu. Çalışkan sözlerine şöyle devam etti; "Biz Buraya teşkilat içinde VATAN diyoruz. Bu talimatın zahiri dışında aslında emniyet teşkilatımız personelinin kalbinde farklı ve derin anlamlarla yansıdığını gördük. Bu millet için vatan kavramı neyse bizim için o gece Bulunduğunuz noktaların korunması da vatan savunmasıydı. Benim talimatım; 'Belki öldürecek, belki ölüp, şehit olacak, vuracak ve vurulacaksınız ama asla vatanı terk etmeyecek, vatana kimseyi sokmayacaksınız talimatını verdim."

İstanbul İl Emniyet Müdür Yardımcısı Sinan Kökten ve Necmettin Öztürk kısaca 15 Temmuz'da yaşananları anlatıp, komisyon üyesi milletvekillerinin sorularını cevapladılar.

DARBECİLER KENDİ KURDUKLARI MAHKEMEDE YARGILANACAKLAR

TBMM 15 Temmuz ve FETÖ/PDY Darbe Girişimini Araştırma Komisyonu üyeleri İl Emniyet Müdürlüğü'nün ardından Çağlayan'daki İstanbul Adalet Sarayı'nı ziyaret etti. Komisyon üyelerini İstanbul Cumhuriyet Başsavcısı İrfan Fidan ile Başsavcı vekili İsmail Uçar karşıladı. Basına açık gerçekleşen ziyarette Başsavcısı İrfan Fidan, komisyon üyelerine darbecilerle ilgili yürütülen soruşturmalar hakkında bilgi verdi. Darbeciler hakkında komisyona bilgi veren İstanbul Cumhuriyet Başsavcısı İrfan Fidan, darbecilerin, Silivri'de 700 kişi kapasiteli duruşma salonu inşa ettiklerini belirterek, "Ancak bu duruşma salonlarında şimdi kendileri yargılanacaklar" diye konuştu.

VATANIMIZI SAVUNDUK, DEVLETİMİZE SAHİP ÇIKTIK

İstanbul Cumhuriyet Başsavcısı İrfan Fidan, darbecilerin köprüleri işgal etmeye başladığı andan itibaren olayı takip ettiklerini belirterek, "Türkiye Cumhuriyeti Devleti'nin hakim ve savcıları olayın vahametini anlamış ve gerekli tavrı koymuştur. Biz de ilk saatler de emniyet müdürüyle yaptığımız görüşmeler sonrası olayı öğrendik. Kendilerine şifahen yakalama ve gözaltı işlemlerini uygulayacağımızı ilettik. Hatta oradaki arkadaşlarımızla helalleştik. Çünkü bize gerekirse şehit olacaklarını söyledilerdi" dedi. Daha sonra Adalet Bakanı Bekir Bozdağ'ı telefonla aradığını anlatan Fidan, Bozdağ'ın kendisine meclise geçeceğini söyleyerek, 'Vatanınızı savunun, devletinize milletinize sahip çıkın, soruşturmaları başlatın, gereğini yapın' talimatını verdiğini aktardı. Başsavcı Fidan, Adalet Bakanı ile yapmış oldukları görüşmenin ardından Başsavcıvekili İsmail Uçar ile birlikte basın mensuplarını arayarak, bu girişimin hain bir darbe girişimi olduğunu arkasında da, Fetullahçı Terör Örgütü'nün bulunduğunu bildirdiklerini ifade etti.

PETEK; KAHRAMANLARI KENDİ MAHALLELERİNDE ZİYARET ETTİK

Darbe Girişimini Araştırma Komisyonu Başkanı Reşat Petek de, 15 Temmuz darbe girişiminin bastırılmasında görev yapan kahramanları kendi mahallerinde ziyaret ettiklerini belirtti. Petek, "İki şeyi gerçekleştirmeye çalışıyoruz. Birincisi tarihe not düşülmesi gereken kahramanlıkları dinliyor ve kayıt alıyoruz. İkincisi bu darbe girişimi karşısında Allah için, millet için, bayrak için, demokrasi ve hukuk devletimiz için canla başla mücadele eden şehit yakınlarımızı ve gazilerimizi ve sivil vatandaşlarımızı kendi mahallerinde ziyaret etmek suretiyle, gelecek nesillere hem TBMM'nin nasıl çalıştığını hem de bu mücadeleyi verenlerle nasıl işbirliği halinde olduğumuzu ifade etmek istiyoruz" dedi.

ÇENGELKÖY HALKINDAN DARBECİLERE KARŞI TARİHİ DERS

Komisyon üyeleri Adalet Sarayı'na yaptıkları ziyaretin ardından darbe girişiminde basılmak istenen Çengelköy Polis Merkezi'ni ziyaret ettiler. Polis Merkezinde görevli polisleri dinleyen komisyon üyelerine Çengelköy esnafı dükkanların duvarlarında duran kurşun deliklerini gösterdi.

15 Temmuz gecesi yaşadıklarını Komisyon Başkanı Reşat Petek'e anlatan Kuleli Kaymak Mustafa Paşa Camii İmamı Osman Keskin, "Dinlerarası dialog olmaz dediğim için, FETÖ'nün anlayışına karşı çıktığım için bizi ön plana aldılar. İlk olarak camiye gelip beni esir aldılar. Dışarı çıkacağım ezan okumak için dedim. Çıkarsan ateş ederiz dediler. Beni nizamiyeye kadar götürdüler. Orada getirdikleri bazı gençler beni tanımışlar. 'Bu adam bizim caminin imamı' deyince ağzına bir tekme vurmuşlar. Dişleri kırılmış çocuğun. 'O zaman bana bir kurşun sık hocamı bırak' diyor. İşte bizim böyle kahraman bir milletimiz var" dedi.

Esnaf Kadir Akbulut ise 22.15'te başladığını belirtiği olayları şöyle anlattı; " Bir Binbaşı tek başına buraya geldiğinde 'Dükkanlarınızı kapayın evlerinize gidin. Silahlı kuvvetler yönetime el koydu.' dedi. 'Tek başına mı yapacaksın' dedik. Halkın direnişiyle Kuleli'ye doğru kaçmaya başladı. Peşinden vatandaşlar koşmaya başladı. Oradan ateş edildi. Arabalarla yollardaki çiçeklerden barikatlar kurduk. Başladılar yaylım ateşi yapmaya. İlk Ender vuruldu. Muhtarımız vurudu. Komisere bize de silah verin dedim. Yok. Patır patır insanlar ölmeye başladı. Burak Cantürk isimli, garsonumuz şehit oldu. Aldılar bizi, yere yatırdılar. Ben de elimden ve kolumdan yaralandım."

KOMİSYON ÜYELERİ 15 TEMMUZ ŞEHİTLERİNİ DUALARLA ANDI

Komisyon üyeleri polis Merkezi önünde polislerle birlikte hatıra fotoğrafı çektirdikten sonra Çengelköy'den ayrılarak 15 Temmuz Şehitler Köprüsü ile Trafik Denetleme Şube Müdürlüğü'nü ziyaret etti. Burada o gece yaşananları tanıklarından dinleyen komisyon üyeleri, daha sonra köprü gişelere yakın bir noktada şehit olanlar için dua ederek yere gül bıraktı.

ÖZDAĞ; YAZICIOĞLU SUİKASTİ DE FETÖ İLE BAĞLANTILI

Komisyon üyeleri İstanbul'da ki ziyaretlerinin son gününde Hukuk, Tarih, Toplum Bilimleri, Güvenlik, İstihbarat, Medya, Ekonomi, Uluslararası İlişkiler, İnanç Disiplinleri alanlarında yetkin isimlerle bir araya gelerek Müzakere Toplantısı düzenlendi. Toplantıda Komisyon üyeleri katılımcılara yürüttükleri çalışmalarla ilgili bilgilendirmede bulunurken konuklar ise darbe girişimiyle ilgili düşüncelerini dile getirdiler. Görüşmelerden önemli detayların çıktığını kaydeden 15 Temmuz FETÖ Darbe Girişimi Meclis Araştırma Komisyonu Başkanvekili ve AK Parti Manisa Milletvekili Doç. Dr. Selçuk Özdağ, elde ettiği bilgiler sonucunda Muhsin Yazıcıoğlu suikastını daha önceki dönemde de ifade ettiği gibi Fethullahçı Terör Örgütü bağlantılı gerçekleştiğinin netleştiğini belirtti. "Yazıcıoğlu'nun öldürüldüğüne inandığımızdan sonra da bu işin takipçisi oldum" diyen Özdağ sözlerine şöyle devam etti; "O dönemin Başbakanı, şu anki Cumhurbaşkanımız Sayın Recep Tayyip Erdoğan Meclis araştırma önerisini kabul etmişti. Daha sonra dönemin Cumhurbaşkanı Abdullah Gül Cumhurbaşkanlığı Denetleme Kurulunu devreye sokmuştu. Ardından da özel yetkili mahkemeler devreye girdi. Ben de Malatya'da ki mahkemeye giderek üç saat bir açıklama yapmış ve Yazıcıoğlu'nun öldürüldüğünü, öldürülürken de paralel yapının bu suikastın içerisinde çok önemli derecede vakıf bulunduğunu belirtmiştim. 17-25 Aralık Operasyonu sonrasında da Paralel Yapı elemanları Yazıcıoğlu'nun ölümünden Sayın Recep Tayyip Erdoğan'ı sorumlu tutmuş ve bende bu süreçte yine bir konuşma yaparak beş yıldır neden sustuklarını bir şey biliyorlarsa beş yıl önce konuşmaları gerektiğini ifade ettim. Ardından da "Yazıcıoğlu suikastının arkasında en azından bilgi noktasında paralel yapı var" demiştim. 15 Temmuz darbe girişiminde Sayın Recep Tayyip Erdoğan'a suikast düzenleyenlerin arasında bir isim dikkatimi çekti. Bu isim Aydın Özsıcak'tı. Hafızamı yokladım ve bir baktım ki Aydın Özsıcak Muhsin Yazıcıoğlu suikastının ardından o dağlara gidip helikopterin parçasını sökerken ihbar sonucu yakalanan kişiydi. Şahsın yakalandıktan sonraki ifadesinde helikopter hobisinin olduğunu bu nedenle parçaların dikkatini çektiğini belirtiyordu, ama kimse de bu adama "Madem hobin var. Evinde kaç helikopter parçası var? Ya da başka helikopter parçasına ulaşacağın yer varken o anda neden suikatin yapıldığı alandaydın" diye sormuyor. Çünkü maalesef devlet işgal edilmişti. Yargıcı, Hakimi, Emniyeti, Askeriyesi, Medyası ve de sermayesi yavaş yavaş işgal ediliyordu. Bu yapının Humeyni gibi Türkiye'ye gelmek isteyeceğini de ilk defa yine ben dile getirmiştim."

Eğitim Bir-Sen'den teröre tepki

● **EĞİTİM** Bir-Sen Manisa Şube Başkanı Mesut Öner, yaptığı basın açıklamasında İstanbul'da düzenlenen hain saldırıyı lanetledi.

Eğitim Bir-Sen Manisa Şube Başkanı Mesut Öner, İstanbul'da Vodafone Arena Stadı önünde meydana gelen ve 44 kişinin şehit olduğu hain terör saldırısıyla ilgili mesaj yayınladı. Yayınladığı yazılı açıklamada terörü lanetleyen Öner, "İstanbul Beşiktaş'ta maç çıkışı saatinde çevik kuvvet otobüsüne yönelik bombalı araçla düzenlenen saldırılarda 44 kişinin şehit olduğu hain bombalı saldırıyı lanetliyor şehitlerimize Allah'tan rahmet, yaralılarımıza acil şifalar, milletimize başsağlığı ve metanet diliyoruz. Türkiye'nin yeni yönelişlerinin önü alınmak, yönetilebilir, öngörülebilir bir ülke olmaktan çıkarılmak istenmektedir. Kan ve kaostan beslenen terör örgütlerinin ve onları kullanan güç odaklarının bu saldırısı, umutsuz, sonuçsuz bir sıkışma içinde olduklarını açık bir şekilde göstermektedir. Yaratılmak istenen güvensizlik ve umutsuzluk ortamıyla huzur ve istikrar bozulmak istenmekte sosyal ve ekonomik iyileşmeler sabote edilmeye çalışılmaktadır. Hep birlikte güçlü Türkiye'yi tüm oyunlara rağmen kardeşlik harcımızla inşa edeceğiz. Her zaman olduğu gibi kararlılığımız ve ortaya koyduğumuz milli duruşumuz, teröre vereceğimiz en akıllı, en sağduyulu ve en etkili karşılık olacaktır. Teröristlerin ve sahiplerinin hain emellerine asla ulaşamayacağını biliyoruz. Bu ülkede kardeşliğin kazanacağını yineliyor bütün terör örgütlerini, onların kalleşce saldırılarını tekrar kınıyoruz. Eğitim Bir-Sen olarak, terör eylemlerinde hayatını kaybeden şehitlerimize bir kez daha Allah'tan rahmet, ailelerine, yakınlarına ve milletimize sabır ve başsağlığı, yaralılara acil şifalar diliyoruz" dedi.

■ Haber Merkezi

ZALİME MERHAMET ETMEYİN, GEREĞİNİ YAPIN

Cumhurbaşkanı Recep Tayyip Erdoğan, Beşiktaş'ta terör saldırısının gerçekleştiği Şehitler Tepesi'nde incelemelerde bulundu. Yetkililerden bilgi alan Cumhurbaşkanı Erdoğan, şehitler için dua etti. Sonrasında Çevik Kuvvet Şube Müdürlüğü ziyaret eden Cumhurbaşkanı Erdoğan polis memurlarına hitap ederek, "Size verilmiş olan hakları kesinlikle terörle mücadelede kullanmaktan çekinmeyin. Bu hakkınızı kullanın. Eğer zalime merhamet ederseniz, mazluma ihanet etmiş olursunuz. Asla zalime merhamet etmeyin, gereği neyse onu yapın" dedi.

Cumhurbaşkanı Recep Tayyip Erdoğan, İçişleri Bakanı Süleyman Soylu, Enerji Bakanı Berat Albayrak ve Aile ve Sosyal Politikalar Bakanı Fatma Betül Sayan Kaya ile birlikte Çevik Kuvvet Şube Müdürlüğü'nü ziyaret etti.

Ziyaret sırasında çevik kuvvet polislerine hitap eden Erdoğan başsağlığı diledi.

Cumhurbaşkanı Erdoğan son dönemlerdeki terör eylemlerini emperyal güçlerin Türkiye'yi parçalamaya yönelik adımları olarak nitelendirerek, "Türkiye'nin ve Türkün güçlenmesine asla bunların tahammülü yoktur. Bundan çok rahatsızlar. İstedikleri kadar tahammül etsinler ya da etmesinler bizim buna imanımız var. Bu ülke tarihte olduğu gibi güçlü yerine yeniden oturacaktır. Bunu beraber yapacağız. 35 yıldır bu ülkede terör var. Dikkat edin şimdi bu mücadelenin şekli, çeşidi değişti. Sadece 780 bin metrekarelik vatan topraklarında devam etmiyor. Her yerde o girilmeyen mağaralara şimdi giriliyor. Kandil hakeza öyle. Terörün adeta güneyde Irak ve Suriye'deki bize olan dayatmalarına karşı artık özel kuvvetlerimizi, Özgür Suriye Ordusu ile birlikte operasyonlarını sürdürüyor. 44 şehidimiz var son olarak. Rabbim şehitlerimize rahmet eylesin. Kur'an-ı Kerim'de müjdesini veriyor. 'Allah yolunda öldürülenlere ölüler demeyiniz. Onlar diridirler siz bilemezsiniz'. Birçok benzer ayetler var. Bu yolunuz boş bir yol değil. Rabbim inşallah bizlere de bu makamı lütfetsin. Bu yolda omuz omuza yürüyeceğiz. 'Ey şehit oğlu şehit isteme benden makber sana ağuşunu açmış duruyor peygamber" diyor ya Akif. Peygamberimiz şehitleri bekliyor. Peygamberlik makamından sonra en yüksek makam şehitlik. İnşallah bu tecrübeler bundan sonraki süreçte bize çok daha farklı bir güç katar" diye konuştu.

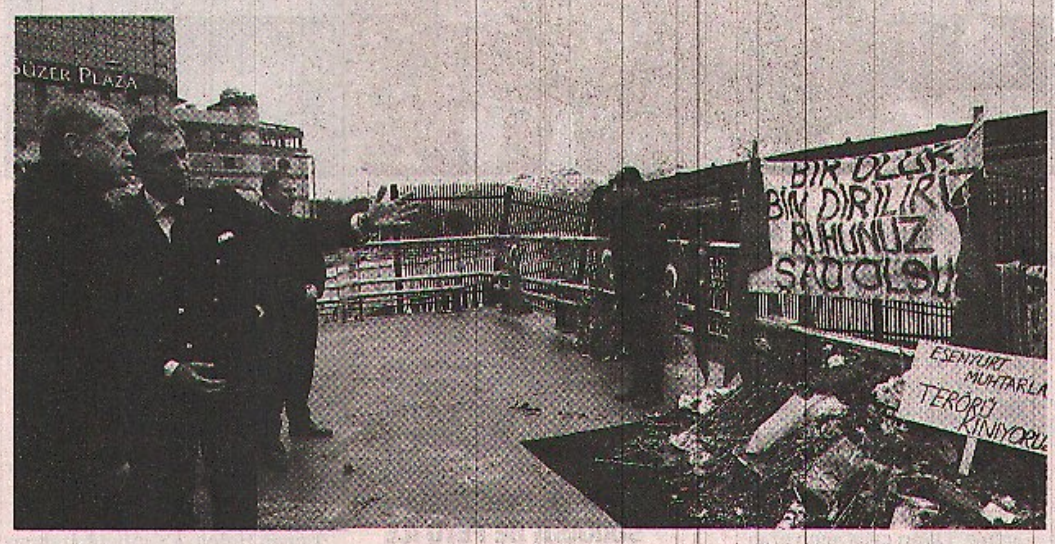

"SİZE VERİLEN HAKLARI TERÖRLE MÜCADELE KULLANMAKTAN ÇEKİNMEYİN"

Cumhurbaşkanı Erdoğan "Size verilmiş olan hakları kesinlikle terörle mücadelede kullanmaktan çekinmeyin. Bu hakkınızı kullanın. Eğer zalime merhamet ederseniz, mazluma ihanet etmiş olursunuz. Asla zalime merhamet etmeyin, gereği neyse onu yapın. Hele hele terörist. Biliyorsunuz ki bu teröristtir. Size bu devletin yasalarının verdiği yetkiler var. Bu konuda valimiz, emniyet müdürümüzle konuştuk. Hiç çekinmeyecekler, gereği neyse yapacaklar. Bizler de devlet olarak her zaman tüm polis teşkilatımızı, silahlı kuvvetlerimizin yanında olacağız" ifadelerini kullandı.

■ İHA

Faillerin süslü sözlerine kanmıyoruz

Birlik ve beraberliğimizi güçlendirdiğini bilin

TÜGVA Manisa İl Temsilciliği, hafta sonu İstanbul'da hain terör örgütü PKK'nın bombalı saldırılarında hayatını kaybederek şehit olan 44 canımızı andı ve teröre ve arkasındaki işbirlikçilerine sert tepki gösterdi. Yapılan açıklamada, "Saldırıların faillerinin ve destekçilerinin süslü sözlerine ve timsah gözyaşlarına kanmadığımızı ve yapılan bu saldırıların ülkemizdeki kardeşliği, birlikteliği ve ümmet şuurunu daha da artıracağını buradan tüm dünyaya ve özellikle uluslararası terör şebekeleri ve destekçilerine ilan ediyoruz."ifadeleri kullanıldı.

TÜGVA Manisa İl Temsilciliği, hafta sonu İstanbul'da PKK'nın bombalı terör saldırısında şehit düşen emniyet güçleri ve sivil vatandaşları Manisa Celal Bayar Kampüsü önünde hem andı hem de teröre lanet okudu. TÜGVA Manisa İl Temsilcisi Mehmet Önal, yaptığı açıklamada, "İçimizin acıyla kavrulduğu günlerdeyiz. Bugün Manisa'da şehidimizi toprağa verdik. Terörün bu karanlık yüzünden korkmadığımızı haykırıyoruz. Çünkü biz bir ölür bin diriliriz. Biliyoruz ki huzur içinde yaşanılacak bir geleceğin teminatı bu karanlık zihinlerden korkmayan bir gençlik olacaktır. "dedi.

TÜGVA Manisa İl Temsilcisi Mehmet Önal, ve beraberindeki ekip açıklama öncesi çevre güvenliğini sağlayan emniyet mensuplarına karanfil vererek başsağlığı dilemeyi ihmal etmedi.

Türkiye Gençlik Vakfı Manisa İl Temsilciliği (TÜGVA), Manisa Celal Bayar Üniversitesi Uncubozköy Kampüsü önünde teröre lanet açıklamasında bulundu. Üniversite öğrencileri adına açıklamayı yapan TÜGVA Manisa Üniversite Temsilcisi Ali Südemer, özetle şu ifadeleri kullandı.

"Uzun bir zamandır ülkemiz üzerinde oynanan kahpe oyunlara bir yenisi Cumartesi gecesi İstanbul'da eklenmiştir. Devletimize, Polisimize ve tüm ülkemize karşı yapılan hain saldırıda 38 vatan evladı şehit düşmüştür. Bizim şehitlerimizin cennet ile müjdelendiklerini ve cennette peygamberimize (s.a.v) komşu olduklarını, hain odaklara hizmet edenlerin ölülerinin yerinin ise ebedi kalacakları cehennem olduğunu hatırlatarak, şehitlerimizin ailelerine, tüm milletimize baş sağlığı diliyoruz."

"İÇERİDE VE DIŞARIDA HAZMEDEMEYENLERİN OYUNU"

"Bilinmesini isteriz ki, Diyarbakır'da, Ankara'da, İzmir'de ve dün İstanbul'da yapılan terör saldırılarını ülkemizin her ferdine karşı yapılmış kabul ediyoruz. Yapılan saldırıların ülkemizin son dönemde içeride ve dışarıda geldiği noktayı hazmedemeyen odakların oyunu olduğunu biliyoruz. Bu itibarla, ülkemizin önderlik etmiş olduğu haklı davanın yanında olduğumuzu bir kez daha hatırlatmak istiyoruz. Yapılan bu saldırılar, dünyanın her bir köşesinde yanında durduğumuz mazlumların hamisi olduğumuz gerçeğini değiştirmeyecektir."

"TÜMSAH GÖZYAŞLARINIZA İNANMIYORUZ"

"Ülkemize karşı yapılan saldırıların faillerinin ve destekçilerinin süslü sözlerine ve timsah gözyaşlarına kanmadığımızı ve yapılan bu saldırıların ülkemizdeki kardeşliği, birlikteliği ve ümmet şuurunu daha da artıracağını buradan tüm dünyaya ve özellikle uluslararası terör şebekeleri ve destekçilerine ilan ediyoruz.Bizler biliyoruz ki, İstanbul'da yapılan hain saldırı ülkemizin dik duruşundan rahatsız olan iç ve dış hainlerin maşaları tarafından yapılmıştır. Söz konusu kalleş eylemi gerçekleştiren kim olursa olsun yapılan eylemi lanetliyoruz."

"ALÇAKLAR SÜRÜSÜ BOZGUNA UĞRAYACAK"

"Bu bağlamda, gerek İstanbul'da yapılan terör eylemini düzenleyenlerin gerekse teröre maddi ve manevi destek verenlerin karşısında olacağımızı bir kez daha ilan ediyoruz. Hiç şüpheniz olmasın ki; devletimiz ve milletimiz bu alçak sürüyü bozguna uğratacak, onları çıktıkları leş yuvalarına tekrar sokacak ve tamamen mağlubiyete uğratacak güce sahiptir. Her anlamda intikamımız en ağır şekilde olacak, hem bu iğrenç sürü hem de onların çürümüş fikirleri bir daha gün yüzü görmeyecek şekilde en derinlere gömülecektir."

"Terör örgütlerinin yanında olanlara, onlara maddi ve manevi destek verenlere; ülkesinin değerlerine sahip çıkan ve gerekirse bu uğurda ecdadının izinde yürüyeceğine yemin eden gençler olarak haykırıyoruz: Ey zalimler, bilin ki, Allah'ın müjdelediği zafer inananların olacaktır."

Bir kez daha, menfur saldırıda şehit olan 38 vatan evladımıza Allah'tan rahmet, ailelerine ve ülkemize başsağlığı, yaralılarımıza acil şifalar diliyoruz. ■ **Haber Merkezi**

DİMDİK AYAKTAYIZ DİZ ÇÖKTÜREMEYECEKSİNİZ

● 10 Aralık tarihinde terör örgütü PKK'nın uzantısı TAK tarafından üstlenilen İstanbul Beşiktaş'ta Vodofone Arena yakını ve Maçka Parkı'ndaki çifte bombalı saldırılarda 44 kişi şehit oldu. Saldırıda şehit olan polis memurlarından Ali Aksoy için memleketi Manisa'nın Akhisar ilçesine bağlı Sarıçalı Mahallesi Aşağı Yeni Cami'de cenaze töreni düzenlendi. Tören öncesi şehidin naaşı son defa babaocağına getirilerek helallik alındı.Helallik sırasında gözyaşları sel olurken, şehidin babası Ömer, annesi Medine ve kardeşi Mehmet Aksoy al bayraklı tabuta son defa sarıldı. Şehidin kardeşi Mehmet Aksoy, ağabeyini kepiyle uğurlarken, 11 yaşındaki halasının oğlu Hüseyin Gencer de tabut başında göz yaşı döktü. Şehidin annesi Medine Aksoy oğlunun fotoğrafına sarılarak, "Ağlamayacağım kuzum, senin için dimdik ayaktayım. Seninle gurur duyuyorum" diye ağıt yaktı. Helallik alınmasının ardından şehidin naaşı cenaze namazının kılınacağı Aşağı Yeni Camii'ne getirildi. Öğle namazına müteakip kılınan cenaze namazına, Manisa Valisi Mustafa Hakan Güvençer, AK Parti Genel Başkan Yardımcısı ve İstanbul Milletvekili Erol Kaya, AK Parti Manisa Milletvekili Uğur Aydemir, CHP Manisa Milletvekili Mazlum Nurlu, MHP Grup Başkanvekili ve Manisa Milletvekili Erkan Akçay, Manisa Büyükşehir Belediye Başkanı Cengiz Ergün, 1. Piyade Eğitim Tugay Komutanı Albay Şefik Güvenç, Manisa İl Jandarma Komutanı Özcan Kaplan, Akhisar Hava Meydan ve Garnizon Komutanı Hava İstikam Albay Mehmet Şahin, Manisa Celal Bayar Üniversitesi (MCBÜ) Rektörü Kemal Çelebi, Manisa Cumhuriyet Başsavcısı Akif Celalettin Şimşek, İl Emniyet Müdürü Fevzi Bilgiç, kaymakamlar, ilçe belediye başkanları ve yüzlerce vatandaş katıldı. İl Müftüsü Sinan Cihan'ın kıldırdığı cenaze namazı sonrası şehidin naaşı omuzlara alınarak, gözyaşları arasında son yolculuğuna uğurlandı. Cenaze törenine katılan Akhisarlılar teröre lanet okuyarak, "Şehitler ölmez, vatan bölünmez" sloganları attı.

Karnında bebeği, üstünde üniforması ile şehidini uğurladı

● **İSTANBUL**'daki hain terör saldırısında şehit düşen aslen Yunusemre'nin Üçpınar mahallesinden olan polis memuru Hüseyin Dalgılıç, İzmir'de çok sayıda kişinin katıldığı cenaze törenin ardından son yolculuğuna uğurlandı. Şehidin polis eşi 7 aylık hamile Çiğdem Dalgılıç, törene üniforma ile katılırken, şehidin babası Şaban Dalgılıç, oğlunun fotoğrafını göstererek "Bu tarihe iyi bakın. Biz Atatürkçüyüz. Bu böyle bilinsin. Bunun intikamını alacağım" dedi.

İstanbul Beşiktaş'ta düzenlenen hain terör saldırısında İzmirli polis memuru 33 yaşındaki Hüseyin Dalgılıç şehit düştü. İstanbul'da düzenlenen törenin ardından şehidin cenazesi memleketi İzmir'e getirildi. Bölücü terör örgütü tarafından şehit edilen İstanbul Trafik Denetleme Şube Müdürlüğünde görevli polis memuru Dalgılıç'ın cenaze namazı Bostanlı Beşikçioğlu Camii'nde kılındı. Cenazeye; Ekonomi Bakanı Nihat Zeybekçi, şehidin annesi Nevcihan, babası Şaban, 4 yıldır evli olduğu meslektaşı 7 aylık hamile Çiğdem Dalgılıç, kardeşleri Atilla Dalgılıç ve Metehan Dalgılıç, İzmir Valisi Erol Ayyıldız, İzmir Emniyet Müdürü Hüseyin Aşkın, Ege Ordu Komutanı Abdullah Recep, İzmir Büyükşehir Belediye Başkanı Aziz Kocaoğlu, ilçe belediye başkanları, siyasi parti milletvekilleri, il başkanları ve yöneticileri, şehidin meslektaşları ve yakınları, askeri erkan ve çok sayıda İzmirli katıldı. Bakan Zeybekci; şehidin annesi, babası, eşi ve kardeşlerine baş sağlığı diledi.

■ İHA

MİLLETİN KARARI UYGULANIR CHP BOŞ KONUŞUYOR

AK Parti MKYK Üyesi ve Manisa Milletvekili Murat Baybatur, geçtiğimiz günlerde meclise sunulan 21 maddelik yeni anayasa teklifi hakkında açıklamalrda bulundu. Gelinen noktayı tarihi bir an ve yeni bir başlangıç olarak değerlendiren Baybatur, CHP'nin 'rejim değişikliği yapılıyor' açıklamalarına da tepki gösterdi. Bu tür manipülasyonlara prim vermeyeceklerini söyleyen Baybatur, teklifin meclisten geçmesinin ardından son kararı milletin vereceğini, CHP'nin 'yüzde 98'le geçse bile kabul etmeyeceğiz' sözlerinin boş konuşmaktan öteye gitmeyeceğini ifade etti.

AK Parti MKYK Üyesi ve Manisa Milletvekili Murat Baybatur, A Haber'de 21 maddelik yeni anayasa teklifini değerlendirdi. Özellikle 367 kararından sonra çıkmış olan garabet yapının düzelmesi noktasında önemli bir işe imza atıldığını söyleyen Baybatur, "Verilen teklif Türkiye yakın tarihini ve siyasetini etkileyecek bir teklif. Kesinlikle tarihi bir an ve yeni bir başlangıç. Bizim devlet yapımız itibariyle de hakikaten tarihi bir çalışma yapıldı. Ben öncelikle Genel Başkan Yardımcımız Abdülhamit Gül Beye hem de MHP'deki yetkili arkadaşlara teşekkür ediyoruz. İnşallah bundan sonraki süreçte artık çift başlılığın engellendiği bir yönetim şekli olacak. İki başlılıkla olacak bir iş değil. Bundan sonraki süreçte Cumhurbaşkanımızın hükmedeceği, hükümet olarak kuracağı ve bu şekilde yönetileceği yeni bir sisteme geçiş olacak."dedi.

REJİMLE, CUMHURİYETLE DERDİMİZ YOK

Baybatur, Başbakan Binali Yıldırım'ın da dediği gibi bir rejim değişikliğine gidilmediğini yeniden hatırlatarak,"Bizim, özellikle Anayasa'nın ilk 4 maddesi ile alakalı ve rejim değişikliğiyle ya da Cumhuriyetle derdimiz yok. Tamamen yönetim manasıyla yönetimsel bir değişikliğe hükümet modelini değiştirme konusunda bir çalışma yapılıyor."dedi.

HER ZAMANKİ GİBİ MASADAN KAÇTILAR

Ana muhalefet partisinin rejim değişikliği yapıldığını sık sık tekrarlayarak bunu manipüle etmeye çalıştığını söyleyen Baybatur, "Ne buna biz müsaade ederiz ne de MHP müsaade eder. Biz eleştiri yapmasınlar demiyoruz. Ama yanlış algı yönetimleriyle olmaz. Nasıl MHP ile beraber Ak Parti yetkilileri bir araya gelip de eksikliklerimiz nelerdir, nasıl bu ülkeyi daha iyi yönetiriz derdine düşmüşlerse CHP'nin de bu manada tavsiyelerini beklerdik. Ama CHP her zamanki gibi ana muhalefet görevini göstermeyerek masadan kaçmayı tercih ediyor. Milletimizin takdirine bırakacağız. Referandum neticesinde meclise geldikten sonra referanduma gittikten sonra da yüce Türk milleti takdir edecek karar verecek ve kararı da herkes bunu kabul etmesi gerekiyor. %98 de çıksa kabul etmeyiz demek işin doğrusu boş konuşmaktır. Millet neye karar verirse inşallah o uygulanır."ifadelerini kullandı.

■ **Haber Merkezi**

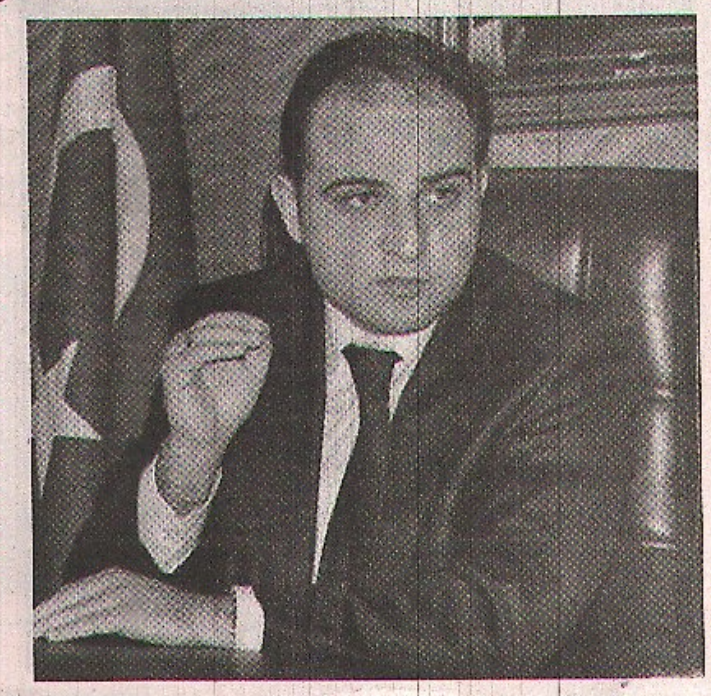

Ahiliğin önemi vurgulandı

Çanakkale On Sekiz Mart Üniversitesi Fen Edebiyat Fakültesi Sosyoloji Bölümü Öğretim Üyesi Yrd. Doç. Dr. Aznavur Demirpolat tarafından verilen "Din-İktisat-Zihniyet Bağlamında Ahilik Kurumu ve Osmanlı Türk Toplumunda Ahiliğin Rolü" konulu konferans, Prof. Ümit Doğay Arınç Kültür Merkezinde gerçekleştirildi. Manisa Celal Bayar Üniversitesi Fen-Edebiyat Fakültesi Sosyoloji Bölümü tarafından düzenlenen konferansa MCBÜ Fen-Edebiyat Fakültesi Dekan Yardımcısı Yrd. Doç. Dr. Kamil Şirin, MCBÜ Sosyoloji Bölüm Başkanı Yrd. Doç. Dr. Huriye Tekin Önür, öğretim üyeleri ve öğrenciler katıldı.

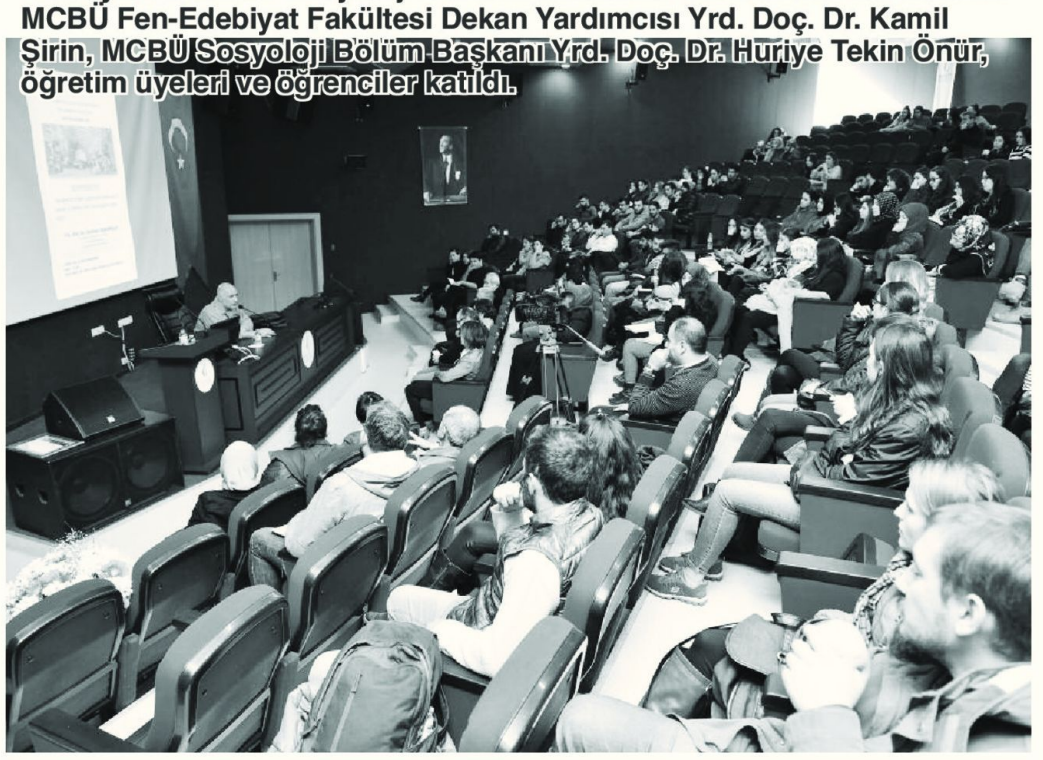

Demirpolat ilgiyle dinlenen konferansında, "Ahilik, loncalardan farklı olarak sadece "iş disiplini, işin ahlakileştirilmesi" olarak ele alınmamalıdır. Ahiliğin ne olduğunu fütüvvetnameleri inceleyerek anlayabiliriz. Fütüvvet kelimesinin kökeni olan feta kelimesi " yiğit, delikanlı" gibi anlamlara sahiptir. Bu anlam, kabile değerlerinin hâkim olduğu Arap toplumunda "kabilesi için kendini feda eden, bıçkın delikanlı" anlamında bir içeriğe sahiptir. Ahilik, kabileye bağlılığın yerine Allah'a bağlılığı ikame etmiştir. Dolayısıyla, Ahilik kabile değerlerini dönüştürmüştür. Nitekim, İbn-i Haldun'un belirttiği gibi İslam, söz konusu kabile değerlerine zıt bir yaklaşım sergileyerek onları şehirli değerler yönünde değiştirmeyi hedeflemiştir. Bu bağlamda Ahiliğin temelini oluşturan feta-fütüvvet, şehir kültürüyle sosyalleşmiş medeni bir insan tipolojisi ortaya çıkarır. Bu insanın, daha doğrusu bütün Müslümanların dünyevi ve uhrevi ilişkilerini yatay ve dikey eksende tasavvur etmek mümkündür. İnsanın dikey eksendeki ilişkileri Allah'la olan bağını, yatay eksendeki ilişkileri diğer insanlarla olan bağını sembolize eder. Dikey ilişkilerin iyi olması yatay ilişkilerin iyi olmasına bağlıdır. Bu, tasavvufi bakış açısında vurgulanan insan-ı kamil tipolojisi ile ahilikte vurgulanan hilm sahibi insanın birbiriyle örtüştüğü anlamına gelir" dedi.

Bahsedilen bu dönüşümde Horasan Melamiliğinin büyük rolü olduğunu belirten Yrd. Doç. Dr. Aznavur Demirpolat, "Çin, Hint ve İran havzasında yer alan Horasan, yüksek ilim ve kültür merkezi olarak yetiştirdiği alimler vasıtasıyla bu rolü oynamıştır. Ahilik Selçuklu Devleti ve toplumundaki birikimin Osmanlıya aktarılmasını sağlamıştır. Bu aktarım dört koldan gerçekleşmiştir. Gaziyan-ı Rum (Anadolu gazileri), Bacıyan-ı Rum (Anadolu Bacıları), Ahiyan-ı Rum (Anadolu Ahileri) ve Abdalan-ı Rum (Anadolu Abdalları). Anadolu'nun Türkleşmesi-İslamlaşması sürecinde bu kolların mühim rolleri olmuştur. Ömer Lütfi Barkan'ın ifadesiyle, "kolonizatör dervişler" vasıtasıyla Rumeli de bu şekilde İslamlaştırılmıştır" diye konuştu.

Konferansın sonunda öğrencilerin sorularını da cevaplayan Yrd. Doç. Dr. Aznavur Demirpolat'ın çiçek ve teşekkür belgesi ,Yrd. Doç. Dr. Kamil Şirin ve Yrd. Doç. Dr. Huriye Tekin Önür tarafından takdim edildi.■ **Haber Merkezi**

Manisa'da trafik kazası: 4 yaralı

● **MANİSA**'da iki otomobilin çarpışması sonucu meydana gelen trafik kazasında 4 kişi yaralandı.
Kaza, saat 16.00 sıralarında Manisa'nın Şehzadeler ilçesi Nurlupınar Mahallesi'nde meydana geldi. Alınan bilgiye göre, Mustafa Kuzu yönetiminde olan 45 KZ 643 plakalı otomobil ile Yahya Gündüz yönetimindeki 35 SD 251 plakalı otomobil çarpıştı. Kazada, Yahya Gündüz yönetimindeki araçta bulunan 4 kişi yaralanırken, kazayı gören vatandaşlar durumu hemen sağlık ekiplerine haber verdi. Olay yerine gelen 112 Acil Servis ekipleri yaralılara ilk müdahaleyi yaptıktan sonra Manisa Devlet Hastanesinde tedavi altına aldı.
Polis kazayla ilgili soruşturma başlattı. ■ **İHA**

Darp edilen hamile kadının avukatından tahliyeyle ilgili açıklama

Takipçisi olacağız

● Manisa'nın Turgutlu ilçesinde parkta spor yapan 4 aylık hamile E.T.'yi darp ettiği iddiasıyla tutuklanan M. T.'nin serbest bırakılmasına ilişkin ailenin avukatından ilk açıklama geldi.
Darp edilen E.T.'nin avukatı Tolga Tireli, olayın sonuna kadar takipçisi olacaklarını belirterek, "Olayın aydınlatılmasını istiyoruz. Tüm mücadelemiz ve gayretimiz hep bu yönde oldu. Aynı zamanda emniyet güçlerinin de olayı aydınlatacağına olan inancımız tam. Biz masumiyet karinesine inanıyoruz. Peşinen kimseyi suçlu ilan etmedik, etmeyeceğiz. Olayın failinin tespitle hükmünü Türk yargısı verecektir. Söz konusu olayın sonuna kadar takipçisi olacağımızın bilinmesini isterim" dedi.
■ **İHA**

Sarıgöl esnafı polisin yanında

Manisa'nın Sarıgöl ilçesindeki esnaf odaları başkanları İstanbul'da çevik kuvvet ekiplerine yapılan hain terör saldırısı sonucu şehit düşen polislere baş sağlığı dilemek ve desteklerini göstermek için Sarıgöl İlçe Emniyet Müdürlüğünü ziyaret etti.

Sarıgöl'de Esnaf Odaları, Kahveciler Odası ve Şoförler Odası başkan ve yöneticileri Sarıgöl İlçe Emniyet Müdür Yardımcısı Komiser Mustafa Kaan Selçuk'u makamında ziyaret ederek polislerin her zaman yanında olduklarını belirterek, şehit olan polisler için başsağlığı dileğinde bulundu.

Polislere destek ve başsağlığında bulunan Sarıgöl Esnaf ve Sanatkar Odası Başkanı Emrah Eroğlu, Kahveciler Derneği Başkanı Mehmet Ali Mezarcı, Sarıgöl Şoförler Odası Başkanı İbrahim Uyanık, yapılan hain saldırıyı kınayarak şehit olan polislere Allah'tan rahmet diledi. Esnaf odaları başkanları vatandaşlar olarak her zaman polisin yanında olduklarını ve desteklerinin süreceğini belirtti.
■ **Haber Merkezi**

İnsan Hakları Günü'ne özel resim sergisi

Manisa Büyükşehir Belediyesi MASMEK Kurslarında Resim Eğitmeni Hülya Ersezgin tarafından eğitim alan kursiyerler, Dünya İnsan Hakları Günü'ne özel "İnsan=İnsan" konulu resim sergisi açtı. Büyükşehir Belediyesi Kültür Şube Müdürü Adem Gökçe'nin de katılımıyla açılışı gerçekleştirilen sergide 23 eser bulunuyor.

Kültür Merkezi Fuaye Salonu'nda açılışı gerçekleştirilen sergide MASMEK Kurslarında eğitim gören 23 kursiyerin yaptığı insan konulu resimler sergilendi. Kursiyerler yaptıkları resimlerle ilgili Kültür Şube Müdürü Adem Gökçe ve serginin açılışına katılan konuklara bilgi verirken, ayrıca kendilerine bu imkanı sağlayan Manisa Büyükşehir Belediye Başkanı Cengiz Ergün'e teşekkür etti. Resim Eğitmeni Hülya Ersezgin ise Dünya İnsan Hakları Günü'ne özel olarak kursiyerler tarafından yapılan birbirinden değerli eserlerin sergide yer aldığına dikkat çekerek, tüm sanatseverleri sergilerine davet etti.
■ **Haber Merkezi**

‘Hiçbir güç birliğimizi bozamayacak’

Yunusemre Belediye Başkanı Dr. Mehmet Çerçi, Mevlit Kandili dolayısıyla Mesir Camisi’nde kandil simidi dağıttı. İstanbul’daki hain terör saldırısı nedeniyle buruk bir kandil yaşadıklarını belirten Başkan Çerçi, tüm Türkiye’ye başsağlığı dilerken; “Bilinmelidir ki hiçbir güç, birliğimizi dirliğimizi bozmaya yetmeyecek” dedi.

Yunusemre Belediye Başkanı Dr. Mehmet Çerçi, Mesir Camisi’nde yatsı namazı ardından vatandaşlara kandil simidi ikram ederek Mevlit Kandili’ni kutladı. Başkan Çerçi’ye; Yunusemre Belediye Meclis Üyesi Arif Alkan ve daire müdürleri eşlik etti. İstanbul Beşiktaş Arena’da maç sonrası çıkan polislere yönelik yapılan hain saldırı dolayısıyla ülkenin yasa boğulduğunu dile getiren Belediye Başkanı Çerçi, saldırıda şehit düşen sivil ve polislerin ailelerine başsağlığı; yaralananlara da acil şifalar diledi. “Hiçbir güç birliğimizi, dirliğimizi bozamaz” diyen Başkan Çerçi, “İslam alemi, alemlerin efendisi Hz. Muhammed’in (SAV) doğum günü olan Mevlit Kandili’ni idrak ediyor. Bu mübarek gece özümüze dönerek gaflet içinde geçen günlerimizi sorgulama, unutarak ve bilmeyerek işlediğimiz hatalara tövbe edip bağışlanma dileme, kendimizi ve irademizi yenileme zamanı. Ne yazık ki ülkemize boyun eğdirmek isteyen küresel güçler Türkiye’yi karıştırmak istiyor. İstanbul’da yaşanan hain saldırıda 8’i sivil 30’u polisimiz olmak üzere 38 canımız şehit düştü; 135 vatandaşımız yaralandı. Şehit polislerimizden 2’si Manisalı. Şehitlerimizin aileleri başta olmak üzere tüm Türkiye’ye başsağlığı; yaralananlara da acil şifalar diliyorum. Bilinmelidir ki hiçbir güç birliğimizi dirliğimizi bozmaya yetmeyecek” dedi.

■ **Haber Merkezi**

Mevlid kandilinde camiler doldu taştı

Peygamber Efendimiz Hazreti Muhammed'in (s.a.v) dünyaya geldiği gün olan Mevlid Kandili idrak edildi. Manisalılar Mevlid kandili için camilere akın etti. Manisa İl Müftülüğü tarafından tarihi Hatuniye Camii’nde Kandil Özel Programı düzenlendi. Programa Manisa İl Müftüsü Sinan Cihan, Şehzadeler Belediye Başkanı Ömer Faruk Çelik, MHP Manisa İl Başkanı Erkan Öztürk ve çok sayıda vatandaş katıldı. Programda din görevlileri Mevlidi Şerif okudu, ilahiler söyledi. Manisa İl Müftüsü Sinan Cihan, Peygamber Efendimizin insanlık için en iyi örnek olduğunu söyledi. Cihan, Türkiye üzerinde oyunlar oynandığına dikkat çekerek, birlik ve beraberlik içerisinde bu oyunların üzerinden geleceklerini belirtti. vatandaşlar, başta İstanbul’da meydana gelen terör saldırısı olmak üzere 15 Temmuz darbe girişiminde ve bugüne kadar hayatını kaybedenler şehitler ve Türkiye’de, İslam aleminde huzurun hakim olması için dua etti.

Manisa Gıda Tarım ve Hayvancılık İl Müdür Vekili Metin Öztürk ve Manisa İli Damızlık Sığır Yetiştiricileri Birliği Başkanı Ahmet Kırlıoğlu, personellerle birlikte cami çıkışında vatandaşlara bin adet süt ve bin paket üzüm dağıttı. 15 Temmuz Milli irade ve Demokrasi Derneği de 300 adet helva dağıttı. Şehzadeler Belediye Başkanı Ömer Faruk Çelik, açılan stantları gezerek vatandaşlara süt, üzüm ve helva ikram etti. Bazı vatandaşlarda kandil dolaysıyla çeşitli ikramlarda bulundu.

■ **Haber Merkezi**

MASKİ atıksu arıtma tesislerinde enerji teşvikinden faydalanıyor

Manisa Büyükşehir Belediyesi Manisa Su ve Kanalizasyon İdaresi Genel Müdürlüğü tarafından Avrupa standartlarında işletilen Akhisar ve Alaşehir Atıksu Arıtma Tesisleri için, Çevre ve Şehircilik Bakanlığı’ndan 315 bin TL’lik 'enerji teşvik' hakkı kazanarak kurum bütçesine katkı sağladı.

● **KENTSEL** yerleşimlerin en büyük çevre problemlerinden biri olan evsel atık sular için ilçelerden devraldığı tesislerini tam kapasite işleten MASKİ Genel Müdürlüğü, 2010 yılında Çevre ve Şehircilik Bakanlığı tarafından yayınlanan yönetmelik kapsamında, çevre iznine sahip ve yıl içinde çevre cezası almamış atık su arıtma tesislerine verilen enerji teşvikinden faydalandı. Bakanlık tarafından Akhisar ve Alaşehir’de hizmet veren 2 atıksu arıtma tesisi için MASKİ’ye 315 bin TL teşvik ödendi. Atıksu Arıtma Dairesi Başkanlığı tarafından işletmeye alınan tesislerden alınan enerji teşviki kuruma kazandırılmış oldu.

KURUM BÜTÇESİNE 315 BİN TL KATKI

MASKİ Genel Müdür Yardımcısı Şehnaz Başaran, atıksu arıtma tesislerinin personel, elektrik, malzeme-hizmet alımı, müteahhitlik hizmetleri ve yapım giderleriyle birlikte yıllık işletme giderlerinin oldukça yüksek olduğunu söyleyerek, “Genel Müdürlüğü’müz bünyesindeki arıtma tesislerimizi işletmek için ciddi bütçeler ayırıyoruz. İşletmeye aldığımız Akhisar ve Alaşehir Atıksu Arıtma Tesislerinde, alıcı ortam deşarj standartlarını ve ilgili yönetmelikteki hükümleri yerine getirdiğimiz için 2015 yılı enerji geri ödemelerinden faydalandık. Çevre ve Şehircilik Bakanlığı, çevre iznine sahip ve yıl içerisinde çevre cezası almamış atık su arıtma tesislerine, elektrik faturalarının uygun görülen bir miktarını, geri ödeme olarak, atık su altyapı tesisleri yönetimlerine ödüyor. Düzenli olarak bu teşviği alıyor olmak, işletme ve arıtma kalitesiyle Türkiye’ye örnek olan idaremiz için gurur kaynağı olduğundan tüm tesislerimiz için bu çalışmalar devam etmektedir” dedi.

■ **Haber Merkezi**

Kerim Kaya’dan pankartlı teşekkür

● **MANİSA** Büyükşehir Belediyesi, Turgutlu’da Çıkrıkçı Mahallesi düğün salonu çevresine kilit parke taşı döşedi. Mahalle sakini Kerim Kaya da yapılan hizmetler için pankart yaptırarak Manisa Büyükşehir Belediye Başkanı Cengiz Ergün’e teşekkür etti.

Manisa Büyükşehir Belediyesi il genelindeki hizmetleri ile vatandaşların takdirini topluyor. Turgutlu ilçesi Çıkrıkçı Mahallesi düğün salonu çevresine Büyükşehir Belediyesi tarafından kilit parke taşı döşeniyor. Yapılan çalışmadan dolayı memnuniyetini dile getirmek isteyen Çıkrıkçı Mahallesi esnaflarından Kerim Kaya pankart yaptırdı. Kaya, “Çıkrıkçı Mahallemiz düğün salonu çevre düzenlemesi hizmetleri için Manisa Büyükşehir Belediye Başkanı Cengiz Ergün, Turgutlu Belediye Başkanı Turgay Şirin, Turgutlu Koordinatörü İbrahim Kutar’a teşekkür ederiz, Çıkrıkçı Mahallesi sakinleri adına esnaf Kerim Kaya” ifadelerine yer verdi. ■ **Haber Merkezi**

İzmir'de PKK'ya operasyon: 11 gözaltı

● **İZMIR**'de polis ekipleri, bölücü terör örgütü PKK'nın gençlik yapılanmasına yönelik düzenlediği operasyonla 11 şüpheliyi gözaltına alırken örgütsel dokümanlar ele geçirdi.

İzmir Emniyet Müdürlüğü Terörle Mücadele Şube Müdürlüğü ekipleri, bugün sabaha kaşı bölücü terör örgütü PKK'nın gençlik yapılanması YDG-H'ye yönelik operasyon yaptı. Özel Harekat Polislerinin de katıldığı operasyonda, eş zamanlı yapılan baskınlarla şuana kadar terör örgütü üyesi olduğu ileri sürülen 11 şüpheli yakalandı. Armalarda, evlerde ve işyerlerinde çok sayıda örgütsel doküman ele geçirildi. ■ **İHA**

Bayram yine zirveye yerleşti

● **ATLETIZM** branşında Manisa Büyükşehir Belediyespor'u başarıyla temsil eden Ahmet Bayram, 2. Uluslararası Mersin Maratonu'nda yaş gurubunda birincilik ipini göğüsleyerek önemli bir başarıya daha imza attı. Yeşil-beyazlı sporcu, 42 kilometrelik zorlu parkuru 2 saat 37 dakikada tamamlayarak kendi rekorunu da kırdı.

2. Uluslararası Mersin Maratonu 15 Temmuz şehitleri anısına "Mersin'e koş Mersin'de koş" sloganı ile çok sayıda sporcunun katılımıyla gerçekleşti. 42 kilometrelik güzergâhta yapılan yarışta Manisa Büyükşehir Belediyespor'u temsil den Ahmet Bayram, önemli bir başarıya daha imza attı. Zorlu parkuru 2 saat 37 dakikada tamamlayarak, yaş gurubunda zirveye yerleşen Ahmet Bayram, bu sonuçla genel klasmanda 16. Türk sporcular arasında da 6. sırada yer aldı.

BAYRAM DERECE SÖZÜNÜ TUTTU

Yarış sonrası mutluluğunu paylaşan başarılı sporcu Ahmet Bayram, "2. Uluslararası Mersin Maratonu öncesi verdiğim derece sözünü tuttuğum için çok mutluyum. Ayrıca bu yarışta kendi rekorumu da kırdım. Bunun da mutluluğunu yaşıyorum. Manisa Büyükşehir Belediyespor formasıyla inşallah daha nice başarılara imza atacağım" dedi.

BAŞARILAR BİZLERİ MUTLU EDİYOR

Başarılı maratoncuyu tebrik eden Manisa Büyükşehir Belediyespor Amatör Branşlardan Sorumlu Yönetim Kurulu Üyesi Metin Memiş," Manisa Büyükşehir Belediyespor Kulübü altındaki tüm branşlarda başarıyı hedefliyoruz. Bu anlamda judodan, okçuluğa, atletizmden, motor sporlarına tüm branşlarda elde edilen bu dereceler bizleri çok mutlu ediyor. Mersin'de de önemli bir derece elde ederek bizleri mutlu eden yeşil-beyazlı sporcumuzu, Manisa Büyükşehir Belediye Başkanımız Cengiz Ergün ve Manisa Büyükşehir Belediyespor Yönetim Kurulumuz adına tebrik ediyorum" dedi. ■ **Spor Servisi**

3-0 Seramiksan rahat geçti

● **VESTEL** Venüs Voleybol Sultanlar Ligi'nde geçtiğimiz hafta deplasmanda Dünya Kulüpler Şampiyonu Eczacıbaşı Vitra'yı yenerek ilk galibiyetini alan Seramiksan, 9. haftada evinde son sıradaki İdmanocağı'nı da rahat geçti

Yıldırım Beyazıt Spor Salonu'ndaki mücadeleyi 25-20, 25-23 ve 25-21'lik skorlarla 3-0 kazanan Seramiksan ikide yaparken puanını 6'ya çıkardı. Seramiksan'ın maç öncesi sözleşme imzaladığı Brezilyalı Antrenör Angelo Vercesi, karşılaşmayı kenardan takip ederken heyecanlı olduğu gözlerden kaçmadı. Kuğular, galibiyet sevincini salonu dolduran taraftarlarıyla paylaştı.

SALON: Yıldırım Beyazıt

HAKEMLER: Cihat Fırıncıoğlu , Hakkı Demiralay

SERAMİKSAN: Ceyda , Nizetich Tow-Arnett , Meryem , Cansu, Selime, Sedef

İDMANOCAĞI: Rachel, Birgül, Matienko, Ece , Kristina , Neşve , Ayça, Kübra

SETLER: 25-20, 25-23, 25-21 SÜRE: 85 Dakika (27, 30, 28) ■ **Spor Servisi**

Zabıta Eşref Yücetürk turnuvasında üçüncü hafta sona erdi

● **MERHUM** Zabıta Eşref Yücetürk adına yapılan halı saha turnuvasında 3.hafta geride kaldı. Kovalık Suni çim stadyumunda Akhisar Belediyesi birimler arası düzenlenen Eşref Yücetürk halı saha turnuvasında 8 takım lig usulü oynuyor.

Yapılan üçüncü hafta müsabakalarının ilk maçlarında Basın Yayın ve Halkla İlişkiler Müdürlüğü, İmar İşlerini 8-4 yenerken diğer maçta Zabıta, Temizlik İşleri Müdürlüğüne 6-3 mağlup oldu. Günün ikinci maçlarında ise Fen İşleri, Park Bahçeleri 12-2 yenerken Akhisarspor ise Özel Güvenlik takımını 9-7 yendi.

Üçüncü hafta sonunda oluşan puan durumunda averaj farkıyla Akhisarspor 9 puanla liderolurken onu yine aynı puanla Basın Yayın ve Halkla İlişkiler Müdürlüğü takip etti. Park Bahçeler takımını farklı yenen Fen İşleri puanını 6'ya çıkararak üçüncülüğe oturdu ve günü puansız kapatan İmar İşleri ise 4 puan ile 4. Sıraya geriledi.

12 Aralık Pazartesi günü Kovalık Stadyumunda saat 19.30'da başlayacak dördüncü hafta karşılaşmalarında Park Bahçeler, Özel Güvelik takımını konuk ederken Halka İlişkiler ise Fen İşleri takımını konuk edecek. Saat 20:30'da başlayacak günün ikinci maçlarında ise Temizlik İşleri, İmar İşleri takımını konuk ederken, Akhisarspor takımı ise Zabıta'yı konuk edecek.

Tek grupta 8 takım mücadele verirken toplamda 32 maç yapılacak. Lig usulü karşılaşmaların ardından ilk 4'e giren takımlar arasında yapılacak müsabakalar sonunda şampiyon belirlenecek. ■ **Spor Servisi**

Akhisar Belediyespor Teknik Direktörü Tolunay Kafkas

"Kazansaydık çok farklı bir yere gelecektik"

Akhisar Belediyespor Teknik Direktörü Tolunay Kafkas, Osmanlıspor maçı sonrası yaptığı açıklamada, "En büyük tehlike top bizdeyken kaptırdığımız toplar. Maalesef hem penaltıyı yaptırdık, hem de golü yedik" dedi.

Spor Toto Süper Lig'in 14. haftasında Akhisar Belediyespor, Manisa 19 Mayıs Stadı'nda ağırladığı Osmanlıspor'a 2-1 mağlup oldu. Maçın ardından konuşan Akhisar Belediyespor Teknik Direktörü Tolunay Kafkas, "Çok hak ederek kaybettiğimiz bir maç olmadı. Tam aksine iyi oynadık. İkinci yarı özellikle. İlk yarı oyunu kontrol edip hızlı çıkmak istedik. Bunda çok başarılı olamadık. Fakat oyunun kontrolü bizdeydi ta ki kendi kalemize attığımız gole kadar. Onun dışında ikinci yarı ufak tefek sistem değişikliği yaptık. Özellikle çift santrafora dönerek baskılı oynadık. Sonucunu alacağımızı biliyorduk. Maç öncesi röportajda da takımın asıl gücünün ikinci yarı ortaya koyacağını düşünüyordum. Böyle bir maçı kaybettiğimiz için üzgünüz. En büyük tehlike top bizdeyken kaptırdığımız toplar. Maalesef hem penaltıyı yaptırdık, hem de golü yedik. Son 2-3 dakikada da zaten maçı çok değerlendirilebilecek gibi değildi. İyice riske ettiğimizde ikinci golü yedik. Bu maç adına gerçekten çok üzgünüm. Kazanabileceğimiz bir maçtı. Kazansaydık çok farklı bir yere gelecektik. Şimdi yapacağımız iş önümüzdeki maça çok sıkı bir şekilde hazırlanmak" dedi.

Bir gazetecinin maç sırasında Osmanlıspor Yardımcı Antrenörü Hüseyin Cimşir ile yaşadıkları tartışmayı sorması üzerine konuşan Kafkas, "Maç sırasında bu tarz şeyler olur.Ufak tefek bir tartışmaydı, önemli bir şey değil" ifadelerini kullandı.

■ **Spor Servisi**

Jeopark Kula Belediyespor'dan Şehitlere Saygı

● **TÜRKİYE** Voleybol Erkekler 1. Ligi A Grubu'nda mücadele eden Jeopark Kula Belediyespor, Tofaş Spor'u kendi evinde 3-0 mağlup ettiği maçta, İstanbul'daki terör saldırısında şehit olanlara saygı için Türk bayrağı açtı.

Voleybol Erkekler 1. Liginin flaş takımı Jeopark Kula Belediyespor, Tofaş Spor karşısında aldığı başarılı sonuçla galibiyet serisini 7 maça çıkardı. Kula'nın Efeleri, ligin 11. hafta karşılaşmalarında Kula Kapalı Spor Salonu'nda Bursa ekibi Tofaş Spor'u konuk etti. Maç öncesi takımlar, İstanbul Beşiktaş'taki terör saldırısında şehit olanlar için saygı duruşunda bulundu. Karşılaşmayı; Kula Belediye Başkanı Hüseyin Tosun, Selendi Belediye Başkanı Nurullah Savaş, Kula Belediyesi eski başkanlarından Halil Gülcü, Jeopark Kula Belediyespor Kulüp Başkanı Vedat Yılmaz, Manisa Büyükşehir Belediye Meclis Üyesi ve Kulüp Genel Sekreteri Faik Şentürk, Kula Belediye Meclis Üyesi İlyas Macun, Kula Esnaf ve Sanatkârlar Odası Başkanı Aytekin Şadan, Tofaş Spor yönetimi ve çok sayıda taraftar izledi.

KULA'NIN EFELERİ, SET VERMEDİ

Voleybol Erkekler 1. Ligi'nin iki güçlü takımı arasında gerçekleşen temposu yüksek olan karşılaşmada rakibinin üstünlük kurmasına izin vermeyen Jeopark Kula Belediyespor, Bursa temsilcisine karşı rahat bir galibiyet aldı. Maçın ilk setini 25 – 16 kazanan Jeopark Kula Belediyespor, ikinci sette yine 25-16 gibi net bir skorla durumu 2-0 yaptı. Kazanma arzusunu maçın son anına kadar rsürdüren filenin efeleri, son sette rakibini 25-19'luk skorla geçerek maçı- 3-0 kazandı. Jeopark Kula Belediyespor, aldığı bu galibiyet ile 11. Hafta sonunda liderliğini sürdürdü.

BAŞKAN TOSUN, "MİLLET OLARAK BU ACILARI YAŞARKEN SPORDAN BAHSETMEK DOĞRU DEĞİL"

Maçın sona ermesinin ardından oyuncuları ve teknik heyeti tebrik eden Kula Belediye Başkanı Hüseyin Tosun, "Her gün üzücü haberler alıyoruz. Ülkesini savunan gencecik aslanlar bu millet için bu bayrak için şehit düşüyor. Dün Beşiktaş-Bursapor futbol karşılaşmasından sonra stat çevresinde emniyet ve huzuru sağlamak için görev başında bulunan 30 polisimizi ve 8 vatandaşımızı hain bir terör saldırısı sonucu kaybettik. Millet olarak bu acıları yaşarken spordan bahsetmek doğru değil. Mevlid Kandili'ni idrak edeceğimiz bu mübarek günde tüm şehitlerimize Allah'tan rahmet, gazilerimize Allah'tan şifa, ailelerine sabr-ı cemil ve baş sağlığı diliyorum. Milletimizin başı sağ olsun" diye konuştu.

Karşılaşmanın ardından Kula Belediye Başkanı Hüseyin Tosun, protokol üyeleri ve taraftarlar takım oyuncularıyla birlikte İstanbul'da yaşanan patlamada hayatını kaybeden şehitler için Türk Bayrağı açtı.

■ **Spor Servisi**

Manisa Balıkesirspor maçı hazırlıklarına başladı

MANİSASPOR, TFF 1. Lig'in 15. haftasında, 16 Aralık Cuma günü saat 18:00'de 19 Mayıs Stadyumu'nda Balıkesirspor ile oynayacağı maçın hazırlıklarına Tarık Almış Spor Tesisleri'nde gerçekleştirilen antrenman ile başladı.

Teknik Direktör Sait Karafırtınalar yönetiminde yapılan antrenmanda Altınordu maçında uzun süre görev alan futbolcular yenileme çalışması yaptılar. Diğer grup ise ısınma çalışmasıyla antrenmana başladı. Antrenman kuvvet çalışması ve dar alan oyunlarının ardından soğutma ile tamamlandı.

Siyah beyazlılarda Altınordu maçında sol el serçe parmağı kırılan İsmail Şahmalı ve sağ dizinde ağrı bulunan Erman Bulucu antrenmanda yer almadı.

■ Spor Servisi

Türk, Ukrayna'da üçüncü oldu

Murat Alper Türk, World MMA Championships (Dünya MMA Şampiyonası) (WMMAF) Şampiyonası'nda üçüncü oldu

Türkiye'nin katıldığı 03–07 Aralık 2016 UKRAYNA/Kharkiv Kentinde yapılan şampiyonada ülkemizi temsil eden Murat Alper Türk üçüncü oldu. 70 kg. mücadele eden Murat Alper Türk ülkemize bronz madalya kazandırdı.

ŞAMPİYONAYA ÇOK GİTMEK İSTİYORUM DEMİŞTİ

Murat Alper Türk şampiyonaya kayılmak istediğini ifade ederek; "Federasyonun imkânları kısıtlı olduğu için Dünya Şampiyonası'na sadece masraflarımı kendim karşılamam durumunda şampiyonaya katılabileceğim. Pasaportlarımı hazırladım..Ancak sponsor olmadığı için çok istediğim halde şampiyonaya katılamıyorum.Benim de maddi imkânım yok. Bu nedenle Dünya Şampiyonası'na gidemiyorum." Destek bekliyorum demişti.

DESTEK OLANLARI MAHÇUP ETMEDİ

Gerekli olan desteği alan Türk, "Bana destek olanları mahçup etmediğim için çok mutluyum. Bu şampiyonaya katılmamda ay yıldızlı formayı giymemde katkısı olan herkese çok teşekkür ediyorum. Allah razı olsun."dedi.

MMA NEDİR?

Karma dövüş sanatları olan MMA sporu wushu, jitsu, judo, karate, taekwondo, kickboks, muaythai, boks üzerine her şeyden oluşan bir spordur. Ülkemizde de son yıllarda yükselişe geçen sporda dünya şampiyonalarında pek çok başarı da elde edilmeye başlandı.■ **Muharrem KAZER**

Akhisargücü puanı kaptı

Ege Bölgesi Federasyonu (EMF) Masterler Lig'inin 4. Grubunda mücadele eden Akhisargücü, deplasmanda Kula Mastarlarla karşı karşıya geldi.Akhisargücü Masterler, Kula Masterler ile Jeopark stadında oynadığı müsabaka karşılıklı atılan gollerle 1-1 berabere sona erdi.

Her iki takım karşılaşma öncesi Beşiktaş-Bursa maçı sonrası meydana gelen terör saldırısında şehit olan Polislerimiz için 1 dakikalık saygı duruşu yapıldı. İki takımda Akhisargücü'nün açtığı "Spor Dostluk Kardeşlik" pankartı altında fotoğraf çektirdiler. Manisa Büyükşehir Belediyesi Akhisar Koordinatörü Vt. Doğan Ensivri'nin tahsis ettiği Büyükşehir Belediyesi Otobüsüyle Kula'ya giden Akhisargücü Masterler, Kula Masterler ile Jeopark stadında oynanan müsabakada taraflar karşılıklı atılan gollerle 1-1 berabere kaldılar.

Müsabakada 22. dakikada Kula Masterler Penaltıdan Hüseyin Ali Kara'nın attığı golle 1-0 öne geçti. Kula Masterler devreye 1-0'lık skorla önde kapadı.

İkinci yarıda Mor Menekşeler forma değiştirerek oyuna başladı. Akhisargücü'nün baskılı oyunu golü getirdi. 50. dakikada Hüseyin Memişler'in sert şutu top üst direkte patladı. 65. dakikada Hasan Çakmak'ın attığı golle eşitlik geldi. 1-1 Bundan sonraki ataklardan sonuç gelmeyince Kula Masterler ile Akhisargücü Masterler puanları paylaşarak berabere kaldı.

■ **Spor Servisi**

Hakemler: Günsoy Kaya, Tezcan Onay, A. Mert Tatlı

Akhisargücü: Sezai Arıcan, Fatih Şen, Murat Şırnak, Kenan Hamamcıoğlu, Hüseyin Memişler (Atmaca), Süleyman Tavas, Naim Yılmaz, Serkan Erzaim, Recep Çatılı, Gültekin Çakmak, Serkan Barut, Halil Kurtay, Hasan Çakmak, Turan Gül, Nihat Uz, Serdar Çengel. Yönetici Hüseyin Melih Boz, Erhan Yılmaz, Yusuf Demirbaş,

Kula Masterler : Mehmet, Mustafa Derin, Murat, Nazif, Cenk, Özgür, Nurettin, Gürcan, Hüseyin Ali Kara, Ferhat, Mustafa Eskipınar, Yunus, Hüseyin Yılmaz, Recep, Süleyman, Hidayet, Etem, Selahattin, Abdurrahman

Goller: 22. Dk. Hüseyin Ali Kara (P)1-0, 65.Dk. Hasan Çakmak 1-1

AKİGO KENDİNİ ARIYOR

SPORA BAKIŞ

Muharem KAZER
muharrem_kazer@hotmail.com

Geçtiğimiz sezon ligde zirveyi gören ve o günden sonra da istikrarlı bir performans göstermeyen yeşil siyahlılar bu sezonda da aynı şekilde devam ediyor. Bu sezonun da çok olumlu geçmemesi de hem tribünlere olumsuz yansıyordu. Ancak, son haftalardaki olumlu futbol ve alınan sonuçlar sonrası

Osmanlıspor maçında da tribünde yaklaşık 700 taraftar ile oynuyordu.

Takım formatında Osmanlıspor maçında da son oynadığı Gaziantepspor kadrosundan Tolga'nın yerine Lopez, Kart cezalısı olan Özer'in yerine Mervan ile sahaya çıkan yeşil siyahlılar ilk yarıda istediği futbolu bir türlü sahaya yansıtamıyordu.

Osmanlıspor ise Avrupa'da gösterdiği başarılı performans ile kendine özgüveni ve futblou ile adından daha sıklıkla bahsedilen bir takım olarak bu maçtaki performası da çok merak ediliyordu

Milli Takımlar Direktörü Fatih Terim loca'dan izlediği maçın skoru da çok önemli idi. Çünkü Osmanlıspor kaybetmesi halinde zirveden, Akigo kazanması halinde alt sıralardan uzaklaşacaktı.

Bu maç öncesi de iki takım arasındaki önemli istatistikler de dikkat çekiciydi:

*Süper Lig'de iki kez karşı karşıya gelen iki takım arasındaki maçlarda Akhisar galibiyet alamamıştı. (1B 1M).

*Akhisar Belediyespor Süper Lig'de Osmanlıspor'a gol atamamıştı.

*Akhisar Belediyespor Süper Lig'de üç maçtır yenilmiyordu (2G 1B).

*Akhisar Belediyespor Süper Lig'de evinde oynadığı son sekiz maçın hiçbirinde birden fazla gol atamadı (toplam 6 gol). Bu maçlarda iki galibiyet alabildiler (2B 4M).

*Osmanlıspor ligde dört maçtır yenilmiyordu (2G 2B

*Akhisar Belediyespor Süper Lig'de pas yüzdesi en düşük olan ikinci takımdı (%72,6).

*Osmanlıspor, Süper Lig'de en fazla sahipsiz top kazanan üçüncü takım (791);

Maçın geneline bakılınca oldukça ağır bir görüntü çizen ve bu maçta da rakibinin hızlı oyuncularını da durduramayınca bunun bedelini de mağlıbiyet ile ödemiş oluyordu

Maç boyunca ve özellikle de ilk yarıda Akigonun sağ tarafını ısrarla Lopez ve Soner'e oldukça Delarge ve Ndaye ve Regatin oldukça zor anlar yaşattılar. Osmanlısporun attığı gol savunmaya çarpıp gol olsa da yine Akigonun sağ tarafından yaptığı ısrarlı baskının sonucunu alması idi.

İkinci yarıya Vaste ve Muğdat değişikliği ile başlayan Akigo hem orta sahada topu daha olumlu kullanmaya başladı. Bunun yanında ileride top bulamayan ve geriye gelerek top almak zorunda kalan Rodellega rakip savunmayı da rahat bırakmamış oluyordu. Ayrıca Vas Te attığı gol ile hücumda Rodellega ile takımın zenginliğini oluşturuyor çok olumlu işler yapıyordu.

Maç boyunca alan savunması yapan ve kendi 1.bölgesi ile 2.bölgesinde kalan rakibe geniş alanlar bırakan yeşil siyahlılar, orta sahada kaptırdığı toplarla da rakibin ekmeğine adeta yağ sürüyordu. Maç 1-1 olduktan sonra Delarge (73 Umar), Webo(66 Rusescu) değişikliğini yapan Osmanlı penaltıyı kaçıran Umar'ın attığı gol ile buluyor, o da kendini affettirmiş oluyordu.

Çok önemli bir 3 puanı hanesine yazdıran Osmanlı ibresini yukarı çevirirken, kısa süreliğine bahar havası yaşayan Akhisar 'da bu havada sona eriyordu.

SON SÖZ

Akhisar'da çok acele kendini aramaya başlamalı. Takımın sisteminde sıkıntılar aşikar. Bu futbol yapısı ve iç dinamiklerin zamansız değişimi hem takıma, hem de futbolculara büyük zarar veriyor. Oynanan futboldan hiç kimse de zevk almıyor. Tabi ki hem yönetim, hem teknik ekip, hem de futbolcular bunun farkındadır. Artık zaman geçirmeden Akigo gerçek kimliğine kavuşmalı. İç sahada seri maçlar kazanmalı. Yoksa tehlike çanları çok erken çalmaya başlar.

HOŞÇA KALIN.

Kasaba koşar adım

BÖLGESEL Amatör Ligi (BAL) 9.Grup'un lideri Turgutluspor, 12.haftada Bornova'da seyircisiz oynanan maçta Çiftay Yeşilova'yı 2-0 yenerek hem galibiyet serisini, hem de liderliğini sürdürdü.

Deplasmanda oynadığı maç boyunca Rakibinden üstün bir oyun ortaya koyan kırmızı siyahlılar golcüsü Kaan'ın kullandığı penaltı atışından yararlanamazken, Turgutluspor'a galibiyeti getiren golleri 71'de İsa ve 86'da Engin (kendi kalesine) kaydetti. Bu sonuçla deplasmandan 3 puanla dönen Turgutluspor puanını 30'a çıkardı ve liderliğini sürdürdü.

■ **Muharrem KAZER**

Grupta oynanan diğer maçlarda alınan sonuçlar ise şöyle:

MAÇ SONUÇLARI

11/12	MS	Çiftay Yeşilovaspor	0 - 2	Turgutluspor
11/12	MS	Alaşehir Belediyespor	1 - 0	Gönen Belediyespor
11/12	MS	Bandırma Etispor	3 - 2	Karabiga Belediye
11/12	MS	Erdekspor	0 - 1	Somaspor
11/12	MS	Kocaçeşmespor	2 - 1	Alaçatıspor
11/12	MS	Yeni Çanspor	0 - 1	Ayvalıkgücü Belediyespor

Güncellenen Mail Adresimiz
0(236) 231 59 16
info@hurisikgazetesi.com

MANİSA'NIN GÜR SESİ
Hürlşık
13 Aralık 2016 Salı

SOSYAL MEDYA HESAPLARIMIZDAN BİZİ TAKİP EDEBİLİRSİNİZ...
info@hurisikgazetesi.com
www.hurisikgazetesi.com

"Halep'e Yol Açın" konvoyu yola çıkacak

İHH öncülüğünde 14 Aralık Çarşamba günü Türkiye'nin dört bir yanından Cilvegözü sınır kapısına "Halep'e Yol Açın" sloganıyla bir kara konvoyu yola çıkacak.

Suriye'de dünyanın gözü önünde sistematik bir katliam gerçekleştiriliyor. Özellikle de son dönemde Halep, Esed rejimi ve Rus güçlerince havadan ve karadan gece gündüz bombalanıyor. Şehirde gıda malzemeleri tükenmiş, sağlık sistemi çökmüş durumda. Tüm bunlar yaşanırken uluslararası toplum üç maymunu oynuyor.

Saldırıların başladığı günden bu yana Suriye'ye yönelik yardımlarını aralıksız sürdüren İHH İnsani Yardım Vakfı ise dünyanın sessiz kaldığı Halep'teki duruma dikkat çekmek amacıyla bir kara konvoyu hazırlıyor. 14 Aralık Çarşamba günü İstanbul Kazlıçeşme meydanından Saat 11.00'da yapılacak basın açıklamasının ardından yola çıkması planlanan konvoya Türkiye'nin 81 ili ve yurt dışından da katılımlar olacak. Konvoy güzergahı üzerindeki illerde Halep'teki saldırıları protesto için eylemler yapılacak. Konvoyda, içerisinde temel gıda malzemelerinin yer alacağı yardım TIR'ları olacağı gibi katılımcılar da yanlarında insani yardım malzemeleri getirebilecek. Konvoyun son durağı olan Cilvegözü sınır kapısında da bir basın açıklaması yapılacak. Açıklamada katliamların durdurulması ve insani yardım koridoru açılarak bu yardımların ulaştırılması çağrısı yapılacak.

Emniyet Genel Müdürlüğü'nden önemli uyarı

Sosyal medya terörüne izin vermeyin

● **10 ARALIK** Cumartesi Beşiktaş'taki hain terör saldırısının ardından özellikle sosyal medyada terör propagandası yapan hesapların olduğu biliniyor. EGM, vatandaşlardan sosyal medyada terörü destekleyen bu profilleri bildirmelerini istedi.

Emniyet Genel Müdürlüğü, vatandaşlardan, sosyal medya üzerinden terör faaliyetlerini destekleyen ve suç unsurları içeren profil ve sayfaları kendilerine bildirmelerini istedi.

Sosyal medya üzerinden Türkiye aleyhine sayısız paylaşımlar yapılıyor. Terör destekçileri bu paylaşımlarla halkı manipüle etmeyi hedefliyor. Beşiktaş'ta yaşanan son terör saldırısının ardından Emniyet Genel Müdürlüğü vatandaşları bir kez daha uyardı.

İhbar hatları:
siber@egm.gov.tr
siber.onleme.arastirma@egm.gov.tr

Hainler etkisiz hale getiriliyor

● İçişleri Bakanlığı, son bir hafta içerisinde güvenlik birimlerinin düzenlediği 267 operasyonda 11'i ölü, 2'si yaralı, 2'si sağ olmak üzere 15 teröristin etkisiz hale getirildiğini açıkladı.

Terör örgütü PKK'ya yönelik operasyonlar hız kesmeden devam ediyor.

Bakanlıktan yapılan açıklamada, bölücü terör örgütü ile mücadele kapsamında son bir hafta içerisinde Jandarma Özel Harekat (JÖH), Jandarma Komando Birlikleri, Polis Özel Harekat (PÖH) ayrıca iç güvenlik operasyonları çerçevesinde Türk Silahlı Kuvvetleri'nin Hava ve Kara unsurlarınca 267 operasyon gerçekleştirildiği belirtilerek, ülke genelinde yürütülen bu operasyonlarda; 11'i ölü, 2'si yaralı, 2'si sağ olmak üzere toplam 15 teröristin etkisiz hale getirildiği kaydedildi.

Yürütülen bu operasyonlar neticesinde; Teröristler tarafından kullanılan 34 sığınak/barınak tespit edildiği, tuzaklanan 10 el yapımı patlayıcı/mayın imha edildiği, 1 bombalı araç, 2.300 kg patlayıcı yapımında kullanılan madde, 9 el bombası, 14'ü ağır ve uzun namlulu (1 adet Doçka, 1 adet M-16, 10 adet Kalaşnikov, 2 adet Roketatar) olmak üzere 37 adet silah ve patlayıcı madde ele geçirildiği bildirildi.

Örgüte yardım ve yataklık yapan 355 kişinin yakalanarak gözaltına alındığı ifade edildi.

Terörün finansmanının önlenmesine yönelik gerçekleştirilen uyuşturucu operasyonlarında ise, Piyasa değeri 6 milyon 612 bin 380 TL olan; 48 kg Eroin, 805 kg Esrar, 1 kg Kokain, 51.554 adet Uyuşturucu Hap, 31 kg Sentetik Kannabinoid (Bonzai), 2461 Kök kenevir bitkisi ele geçirildiği kaydedildi. Ayrıca piyasa değeri 8.553.271 TL olan; 1 milyon 195 bin 489 adet Kaçak Sigara, 46.212 litre Akaryakıt ele geçirildiği ve bu kapsamda 748 kişinin gözaltına alındığı bildirildi.

Yabancı teröristler mücadele kapsamında ise; 56 DEAŞ mensubunun gözaltına alındığı belirtilerek bunlardan 21'inin tutuklandığı bildirildi.