15 Temmuz'un Türkiye'ye maliyeti 17 milyar dolar

■ AK Parti Ekonomi İşlerinden Sorumlu Genel Başkan Yardımcısı Cevdet Yılmaz, 15 Temmuz darbe girişiminin ekonomik olarak Türkiye'ye faturasını açıkladı. Yılmaz, **"Darbe girişimi olmasaydı yüzde 5'lik büyümenin ikinci 6 ayda da devam edeceğini varsayarsak yüzde 5'e yakın büyümeyle 2016'yı Türkiye ekonomisi kapatırdı varsayımına ulaşabiliriz. Yüzde 2,9-5 arasında 2 puanlık bir büyümede kayıp hesaplayabiliriz. Bunun da karşılığı 17 milyar dolar gibi bir rakamdır"** dedi. ◆ 6'da

YUNUSEMRE BELEDİYESİ'NİN ACI GÜNÜ

■ Yunusemre Belediyesi Zabıta Müdürlüğü'nün sevilen personeli Metin Yılmaz, geçirdiği rahatsızlık sonrası yaşamını yitirdi. 42 yaşında hayata veda eden Yılmaz, Malta Camii'nde kılınan cenaze namazının ardından son yolculuğuna uğurlandı. ◆ 3'te

MANİSA'NIN GÜR SESİ

Hürlışık

45. yıl

www.hurisikgazetesi.com 17 Ağustos 2017 Perşembe 50 Kuruş

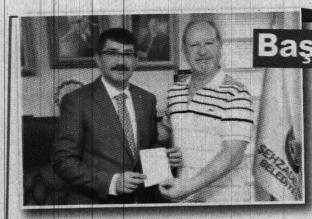

Başkan Çelik "Türk Kızılayı göğsümüzü kabartıyor"

■ Şehzadeler Belediye Başkanı Ömer Faruk Çelik Türk Kızılayı Manisa Şube Başkanı Cemal Kahraman ve yönetimini makamında ağırladı. Türk Kızılay'ının tüm Dünya' da saygın bir yardım kuruluşu olduğunu ifade eden Başkan Çelik, Kızılay' a kurban bağışında bulunarak Kurban Bayramında bir den fazla kurban kesecek olanların bir kurbanını vekâlet ile Kızılay'a vermeleri çağrısında bulundu. ◆ 3'te

EVDEN KAÇAN 13 YAŞINDAKİ KIZINA GÖZYAŞLARIYLA SESLENDİ 3

ÖLEN ÖĞRETMENİN ADI PARKTA YAŞAYACAK 4

HIRSIZ GİRDİĞİ İŞ YERİNDE EMLAKÇININ PANTOLONUNU ÇALDI 4

HAYATINI KAYBEDEN POLİS MEMURU SON YOLCULUĞUNA UĞURLANDI 3

Çekirdeksiz Kuru Üzüm SEZONU AÇILDI

Manisa'da, 2016- 2017 sezonu kuru üzüm açılış töreni, Manisa Ticaret Borsası'nda yapıldı. Törene Vali Mustafa Hakan Güvençer, AK Parti Manisa milletvekili Selçuk Özdağ, AK Parti MKYK Üyesi ve Manisa Milletvekili Murat Baybatur, CHP Manisa Milletvekili Tur Yıldız Biçer ile çok sayıda işadamı ve davetli katıldı.

AÇIK ARTIRMAYLA İLK ÜRÜN SATILDI

MANİSA Valisi Mustafa Hakan Güvençer, AK Parti Manisa Milletvekili Selçuk Özdağ ve CHP Manisa Milletvekili Tur Yıldız Biçer yaptıkları konuşmalarla yeni sezonun üreticiler açısından hayırlı olmasını dilediler. Konuşmaların ardından borsayı getirilen Saruhanlı'nın Taşdibi Mahallesi'ndeki üzüm üreticisi Ahmet karabacak'a ait olan ilk çekirdeksiz kuru üzüm, açık artırma usulüyle satışa çıkartıldı. Vali Güvençer, sezonun ilk üzümünü 10 TL'den satışa çıkardı. Manisa Ticaret Borsası Başkanı Sadık Özkasap ile Ticaret Borsası Meclis Başkanı Ergün Türek, borsa olarak üzümün kilosunu 150 TL'den satın aldıklarını açıkladılar. Vali Güvençer ise sezonun ilk kuru üzümünü borsaya getiren üretici Ahmet Karabacak'a bir çeyrek altın hediye etti. ◆ 7'de

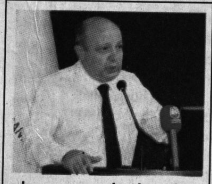

FİRMA TEMSİLCİLERİNE GÜRLE OSB KENT PROJESİ ANLATILDI

■ Yunusemre Belediyesi'nin TOKİ ile yürüttüğü Türkiye'nin örnek toplu konut projelerinden olan, Manisa Organize Sanayi Bölgesi'nde (MOSB) çalışan işçilerin faydalanacağı Gürle OSB-Kent Projesi için çalışmalar hız kazanırken; bölgede faaliyette bulunan firma temsilcileri projeye ilişkin bilgilendirildi. ◆ 8'de

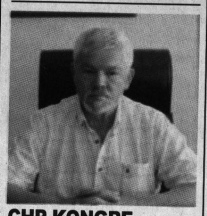

CHP KONGRE SÜRECİNİ AÇIKLADI

■ Cumhuriyet Halk Partisi (CHP) Manisa İl Başkanı Halil Tokul, CHP'deki kongre sürecini değerlendirdi. Tokul, "Demokrasiyi Türkiye'ye getiren bir siyasi yapı olarak parti içi demokrasinin temeli olan delege seçimlerinin önümüzdeki günlerde başlayacak. Bizim diğer partilerden ayıran bir özelliğimiz var. O da kendi içerimizde demokrasiyi sonuna kadar kullanmak ve değerlendirmektir. Partili üyelerimizin demokratik taleplerini yansıması olan seçimlere gideceğiz. Diğer partilerde atamayla, göstermelik bir şekilde kongreler yapılıyor" dedi. ◆ 8'de

Başkan Ergün Öğretmenevi Kavşağını İnceledi

■ Manisa Büyükşehir Belediyesi tarafından geçtiğimiz aylarda yapımına başlanan Öğretmenevi Kavşağı ve Çevre Düzenlemesi projesinde çalışmalar tüm hızıyla devam ediyor. Manisa Büyükşehir Belediye Başkanı Cengiz Ergün de çalışmaları yerinde inceleyerek, yetkililerden bilgiler aldı. Başkan Ergün, Manisa'nın can damarlarından biri olan Öğretmenevi Kavşağı ve Çevre Düzenlemesi Projesinin Kasım ayında biteceğini açıkladı. ◆ 9'da

Salihli'de sezonun ilk Çekirdeksiz Kuru Üzümü açık arttırma ile satıldı

■ Salihli Ticaret Borsası'nda sezonun ilk Çekirdeksiz Kuru Üzümü açık arttırma ile satıldı. Üretici Rahmi Yaşar'ın Salihli Ticaret Borsası'na getirdiği 50 kilogram çekirdeksiz kuru üzüm yapılan açık arttırmada, Salihli Ticaret Borsası yüksek fiyat vererek 50 kilogram üzümü 7 Bin 500 TL'den aldı. Üzümün geliri hayır kurumuna bağışlandı. ◆ 6'da

Musa AKÇAY

ANNEM

"HÜR SES"

Cüneyt AYBEY

İYİ Kİ VARSIN BE ÇOCUK

"Hasbal"

Dyt. Ümmühan ÜNLÜ

TATLI MI TATLI YAZ MEYVESİ: ÜZÜM

Eğitim-Bir-Sen'den Hayırlı Olsun Ziyaretleri

■ Eğitim-Bir-Sen Manisa Şube Başkanı Mesut Öner, Şube Yönetim Kurulu Üyeleri ve Merkez İlçe Yönetim Kurulu Üyeleriyle birlikte Manisa İl Milli Eğitim Müdürlüğüne atanan Şehzadeler İlçe Milli Eğitim Şube Müdürü Muhammet Çetin, Yunusemre İlçe Milli Eğitim Şube Müdürü Mustafa Okur ve Trabzon İl Milli Eğitim Şube Müdürü Musa Tahsin Kalaycı'ya hayırlı olsun ziyaretinde bulundu. ◆ 9'da

İHH-MAK BOLU-ALADAĞ'DA

■ İHH İnsani Yardım Vakfı'nın Bolu-Aladağ'da gerçekleştirmiş olduğu Arama Kurtarma faaliyetlerine Türkiye genelinden Manisa ile birlikte toplam 25 il katıldı. ◆ 4'te

Başkan Çelik "Türk Kızılayı göğsümüzü kabartıyor"

Şehzadeler Belediye Başkanı Ömer Faruk Çelik Türk Kızılayı Manisa Şube Başkanı Cemal Kahraman ve yönetimini makamında ağırladı. Türk Kızılay'ının tüm Dünya' da saygın bir yardım kuruluşu olduğunu ifade eden Başkan Çelik, Kızılay' a kurban bağışında bulunarak Kurban Bayramında bir den fazla kurban kesecek olanların bir kurbanını vekâlet ile Kızılay'a vermeleri çağrısında bulundu.

Şehzadeler Belediye Başkanı Ömer Faruk Çelik, Türk Kızılayı Manisa Şube Başkanı Cemal Kahraman ve yönetim kurulu üyelerini makamında ağırladı. Şehzadeler Belediye Başkanı Ömer Faruk Çelik' in geçtiğimiz yıl Kızılay' a kurban vekâleti verdiğini ifade eden Türk Kızılayı Manisa Şube Başkanı Cemal Kahraman "Kızılay olarak geçtiğimiz yıl olduğu gibi bu yılda vekâletle kurban kesimi için değerli Belediye Başkanımızdan destek almak için kendişini ziyaret ediyoruz. Geçtiğimiz yıl da Başkanımız bizlere katkı vermişlerdi. Bu katkıları nedeni ile kendisine çok teşekkür ediyoruz. Türk Kızılay'ı olarak biz vekâletle kurban kesmeyi amaç edinmiş bir kuruluşuz. Bunu yapmamızda ki amacımızda bir yıl boyunca bu etlerin muhafaza edilerek mazlumun sofrasına ulaştırmaktır. Bugün bu vesile ile değerli başkanımızı ziyaret ettik ve başkanımızın kurban vekâletine talip olduk. Geçtiğimiz yıllarda her bağışçımıza yapmış olduğumuz ürünler olan bir kavurma ve bir kıyma gönderiyorduk. Hayırsever vatandaşlarımızın yoğun baskısı ile bunlarda artık bu yıldan itibaren ihtiyaç sahiplerine gidecek ve buda çok büyük bir bağış olmuş olacak" dedi.

"GÖNÜL RAHATLIĞIYLA KURBANIMIZI VEKÂLETLE KIZILAY'A VERİYORUZ"

Türk Kızılay'ın yurt içinde ve uluslararası arenada Türk milletinin göğsünü kabartan çalışmalara imza attığını ifade eden Şehzadeler Belediye Başkanı Ömer Faruk Çelik "Türk Kızılay'ı Manisa şube başkanı ve yönetim kurulu üyelerini Şehzadeler Belediyesinde ağırlamaktan büyük bir mutluluk duyduğumu ifade etmek istiyorum. Kurban Bayramı Müslümanlar için, İslam âlemi için son derece önemli bir bayram. Biz inananlar Allah için kurbanlarımızı kesiyor ve Allah'a adıyoruz. Öncelikle ifade etmeliyim ki imkânı olan herkesin kurban kesmesi lazım. Bir kurbandan sonra ki kurbanlarını da Türk Kızılay'ı gibi göğsümüzü kabartan, başarılı ve hayırlı hizmetler yapan hayır kuruluşlarımıza vekâlet yöntemi ile vermeleri lazım. Evde kurban kesmeden, vekâlet ile kurban kestirmenin esas itibarı ile çok doğru olmadığını düşünüyorum. Çünkü çocuklarımız ailemiz ve çevremiz bir kurban kesildiğini görmeli. Bu inancı bizler, bizden sonraki nesillere de aktara bilmek için yaşatmalıyız. Biliyoruz ki çevremizde bazı aileler birden fazla kurban kesiyorlar. Burada birden fazla kesilen kurbanların vekâlet ile kestirilmesi ve ihtiyaç sahiplerine ulaştırılması son derece önemli. Bu nokta da tereddütsüz bir şekilde güvene bileceğimiz, ibadetlerimizi yerine getirmek için vekâletlerimizi tereddütsüz verebileceğimiz kurumların başında da Türk Kızılay'ı gelmektedir. Gerçekten de hem Türkiye'nin hem de Dünya'nın 4 bir yanında büyük ve başarılı çalışmalara imza atarak, bizim ne kadar büyük ve necip bir millet olduğumuzu, merhamet medeniyetinin yeryüzünde nedenli temsilcisi olduğumuzu dosta ve düşmana ilan etmektedirler. Geçen yıl Türk Kızılay'ına vekâletle kurbanımızı vermiştik. Bu yılda gönül rahatlığıyla kurbanımızı vekâletle Kızılay'a veriyoruz. Bu vesile ile tüm vatandaşlarımıza da çağrıda bulunuyorum; Birden fazla kurban kesenleri mutlaka bir kurbanları ile ilgili Türk Kızılay'ına vekâlet versinler. Böylesine güzel ve hayırlı hizmetlere vesile oldukları için yönetim kuruluna ve Türk Kızılay'ının tüm çalışanlarına çok teşekkür ediyorum" dedi. ■ **HABER MERKEZİ**

ANNEM

Anne deyince ilk aklıma yavrum deyişin
Yaramazlık yapınca ufacık cimcik atışın
Ağlayıp bağırınca kucağında okşayışın
Özledim anam özledim kokunu ben

Babamın bana yaptığı tahta beşiği
Senin başucumda söylediğin ninniyi
Korkunca kucağına aldığın geceleri
Özledim anam özledim güzel sesini

Beni leğenin içinde bahçede çimdirişini
Üzümden sorguç yapıp, sus diye verişini
Beyaz şeker çuvalından diktiğin entarini
Özledim anam özledim ben her şeyini

Okula giderken giydirdiğin siyah önlüğü
Simit alırsın diye verdiğin küçük harçlığı
Kavga etme diye geldiğin okul çıkışını
Özledim anam özledim bana bağırışını

Harçlığım bitince babamdan isteyişini
Okula giderken düzgün giyinip gidişimi
Seninle ilk gittiğim boş beşik filmini
Özledim anam özledim bana titreyişini

Sevdiğim kızı ilk sana söylemiştim
Bana kızıp yol yordam göstermiştin
Düğünümde ne var ne yoksa sermiştin
Özledim anam özledim candan bakışını

Yaşım yarım asırı geçti dede oldum
Senin ismini biricik kızıma verdim
Baba, dede olunca seni çok iyi anladım
Özledim anam özledim kuzum deyişini

YUNUSEMRE BELEDİYESİ'NİN ACI GÜNÜ

Yunusemre Belediyesi Zabıta Müdürlüğü'nün sevilen personeli Metin Yılmaz, geçirdiği rahatsızlık sonrası yaşamını yitirdi. 42 yaşında hayata veda eden Yılmaz, Malta Camii'nde kılınan cenaze namazının ardından son yolculuğuna uğurlandı.

Yüksek tansiyon nedeniyle hastaneye kaldırılan, burada yapılan kontrollerde aort yırtılması teşhisi konduktan sonra ameliyata alınan Yunusemre Belediyesi Zabıta personeli Metin Yılmaz (42) yapılan tüm müdahalelere rağmen kurtarılamayarak yaşamını yitirdi. 2 çocuk babası zabıta memurunun ölüm haberi kentte büyük üzüntü yaratırken; Yılmaz için Malta Camii'nde öğle namazını müteakip cenaze namazı kılındı. Cenaze namazına Yunusemre Belediye Başkanı Dr. Mehmet Çerçi, AK Parti Manisa Milletvekilleri Murat Baybatur, Selçuk Özdağ, Şehzadeler Belediye Başkanı Ömer Faruk Çelik, Belediye Başkan Yardımcıları, Zabıta Müdürü Cengiz Şişmanlar, Daire Müdürleri, oda başkanları, mesai arkadaşları, yakınları ve sevenleri katıldı. Cenaze namazının ardından Yılmaz'ın naaşı ebedi istirahatgahı olan Kırtık Mezarlığı'na defnedildi. ■ **Haber Merkezi**

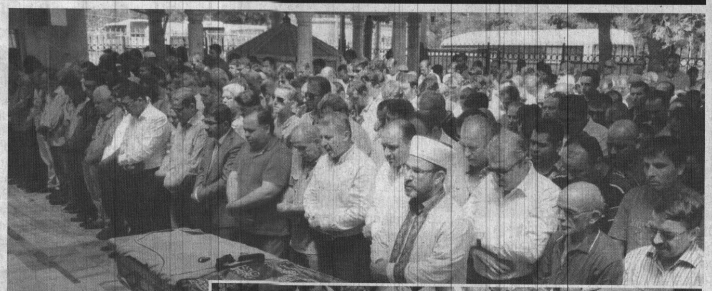

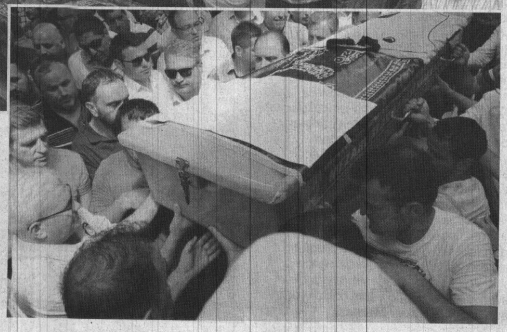

Evden kaçan 13 yaşındaki kızına gözyaşlarıyla seslendi

Şehzadeler'de, 13 yaşındaki kızı evden kaçan annenin feryadı yürekleri yaktı. Psikolojik tedavi gördüğü öğrenilen A.A'den 5 gündür haber alınamıyor.

● 11 yıl önce eşini akciğer kanserinden kaybeden ve kendisi de astım hastası olan 6 çocuk annesi Sevinç Akagündüz (47), 4 gün önce evden kaçan 13 yaşındaki kızı A.A'yı gözyaşları içerisinde arıyor. Kızının psikolojik tedavi gördüğünü ve daha önceden birkaç kez evden kaçtığını anlatan anne Akagündüz, kızının hayatından endişe duymaya başladığını dile getirdi. En son kızıyla ailevi bazı konular yüzünden tartıştığını ve sonrasında kızının evden kaçtığını anlatan Akagündüz, "Kızım, geçtiğimiz Cumartesi günü öğle saatlerinde evden kaçtı. Daha önce de 1-2 defa evden kaçmıştı, fakat ilk defa bu kadar uzun zaman oldu. Kendisinin psikolojik sorunları var ve psikolojik haplar kullanıyor. Hastanede tedavi görüyor ve bugünlerde ilaçları da değişmesi gerekiyordu. 8 yıl evli kaldığım eşimi 11 yıl önce akciğer kanserinden kaybettim. 11 yıldır çocuklarıma hem annelik hem de babalık yapıyorum. Bütün sınırları zorladım artık. Ben toparlamaya çalıştıkça dağılıyorum. 4 tane benim baktığım yetim var, 2 kızım da evli. Ben astım hastası olduğum için çalışamıyorum. Sosyal yardımlarla hayatta kalmaya çalışıyorum" dedi.

Gözyaşları içinde kızına seslenen anne Akagündüz, "Annecim neredeysen gel. Ben senden beklemiyordum annem, neredeysen gel, yalvarıyorum gel. Okula gidiyordu bu sene teşekkür getirdi. Kötü arkadaşlarına uydu. Bir dönem saçlarını kapattı, daha sonra açtı. Emniyete kayıp ihbarında bulundum, ayrıca kendilerine iki tane telefon numarası verdim. Bu numaraların araştırılmasını istedim. Belki oradan bir ipucu bulabiliriz diye düşündüm. Ne yapacağımı bilemiyorum. Tek isteğim kızımın bir an önce dönmesi" diye konuştu. ■ İHA

Hayatını kaybeden polis memuru son yolculuğuna uğurlandı

● Beyin tümörü tedavisi gördüğü SalihliDevlet Hastanesi'nde hayatını kaybeden Polis Memuru Oktay Aksu son yolculuğuna uğurlandı.

Salihli İlçe Emniyet Müdürlüğünde görevli beyin tümörü tedavisi gören Polis Memuru Oktay Aksu (41), önceki gün Salihli Devlet Hastanesi'nde hayatını kaybetti. Hayatını kaybeden Polis Memuru Aksu'nun Türk bayrağına sarılı tabutu önce görev yaptığı İlçe Emniyet Müdürlüğüne götürülerek helalilik alındı. Aksu, daha sonra Hamidiye Camisi'nde öğle namazını müteakip kılınan cenaze namazının ardından Karaağaç Mezarlığına gözyaşları arasında defnedildi. Cenaze namazı öncesi Aksu'nun özgeçmişi okunurken, Türk Bayrağına sarılı tabutuna ise giydiği şapkası konuldu.

Evli ve 2 çocuk babası Aksu'nun cenaze namazına başta Garnizon Komutanı Binbaşı Kamil Karameşe olmak üzere Belediye Başkanı Zeki Kayda, İlçe Emniyet Müdürü Mehmet Taşcı, İlçe Jandarma Komutanı Yüzbaşı Mehmet Alşen, Ticaret ve Sanayi Odası Başkanı İbrahim Yüksel, oda başkanları ile yakınları, meslektaşları ve vatandaşlar katıldı. ■ İHA

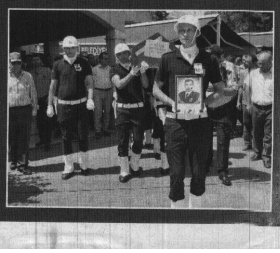

$	€
ALIŞ 3.5277	ALIŞ 4.1330
SATIŞ 3.5289	SATIŞ 4.1350

Ç. KURU ÜZÜM FİYATLARI
3,90₺ 4,30₺
PAMUK FİYATLARI
ST-1 3,20₺

NAMAZ VAKİTLERİ

İmsak	04:47	İkindi	17:05
Güneş	06:19	Akşam	20:11
Öğle	13:21	Yatsı	21:36

25 Zilkâde 1438

Hür Işık

İHH-MAK BOLU-ALADAĞ'DA

İHH İnsani Yardım Vakfı'nın Bolu-Aladağ'da gerçekleştirmiş olduğu Arama Kurtarma faaliyetlerine Türkiye genelinden Manisa ile birlikte toplam 25 il katıldı.

Manisa'dan Manisa İnsani Yardım derneğine bağlı İHH-MAK (İHH Manisa Arama Kurtarma) birimi 5 kişilik ekibin katılımıyla gerçekleşen 25 İlden toplamda 240 Gönül insanın katıldığı 3 gün süren etkinlikte bir çok eğitimler verildi.

Manisa'dan Manisa İnsani Yardım derneğine bağlı İHH-MAK (İHH Manisa Arama Kurtarma) Ekip lideri olan Mehmet Çoban İHH hakkında ve yaptıkları faaliyetleri kısaca şöyle belirtti: İnsan Hak ve Hürriyetleri İnsani Yardım Vakfı ya da kısaca İHH İnsani Yardım Vakfı, yüzün üzerinde ülkede insani yardım, insan hakları ve insani diplomasi alanlarında faaliyet gösteren uluslararası bir sivil toplum kuruluşudur. Manisa'da da iki yıldır faaliyette olan İHH ve Manisa Arama Kurtarma derneği bir çok alanda çalışmalarını sürdürmektedir. Bolu-Aladağ da gerçekleştirdiğimiz bu etkinlikte. Türkiye'nin 25 ilinden bir çok gönüllü insan katıldı.18-50 yaş aralığında katılımı gerçekleşen ve Üç gün süren bu Faaliyette Malzeme tanıtımları , Kırsal ve Dağ arama kurtarma, Kentsel Arama kurtarma, Saha arama kurtarma ve Ekiplerle tanışma etkinliği düzenlendi. Düzenlenen bu etkinlikte İHH tarafından Kumanyalar ve İçecekler dağıtıldı.

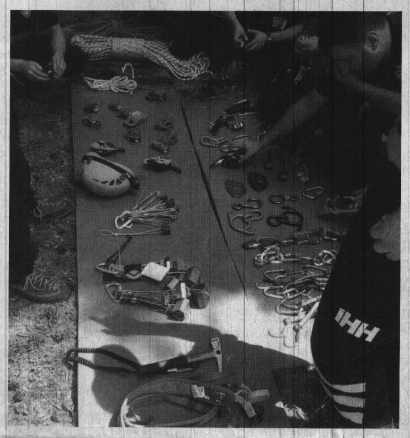

İHH Arama Kurtarma Birimleri tarafından Türkiye'de ilk defa olan kapsamlı bir tatbikat olduğunu söyleyen Çoban, Manisa İHH Başkanı Necmettin Okumuş'un talimatıyla Bolu Aladağ da ki kampa katıldıklarını söyledi. Eğitime Mehmet Çoban, Murat Ünal, İdris Delibalta, Alperen Metecan ve Mert Aslan katıldı. Toplu ve bireysel olarak eğitim yapıldı ve eğitilen insanların eğitici durumlarına gelene kadar Manisa da diğer Arama Kurtarma dernekleriyle birlikte sıklıkla tatbikat yapıldığını söyledi.

■ ÖZLEM DOĞAN

23. Yıl'dan Beri
SİZ
MANİSA'LILARIN
HİZMETİNDEYİZ
deva
tıp merkezi
Randevu İçin
0(236) 231 91 91
Türkiyenin Heryerinden
444 45 02
www.devatipmerkezi.com.tr

ZAYİ İLANI

Bilardo 1. kademe antrenörlük belgemi kaybettim. Hükümsüzdür.
Kemal ÖZEL

Gazetemizin Hür Işık'ın Dağıtım Alanı

Gazetemizin hergün Manisa Merkez ve saruhanlı ilçesine dağıtımı yapılmaktadır. Ayrıca haftalık olarak düzenli bir şekilde aşağıdaki ilçelerimize yanlarında belirtildiği günlerde dağıtımı yapılmaktadır.

PAZARTESİ	: Kırkağaç-Soma
SALI	: Akhisar-Gölmarmara-Gördes
ÇARŞAMBA	: Salihli-Köprübaşı
PERŞEMBE	: Turgutlu-Ahmetli
CUMA	: Alaşehir-Sarıgöl
CUMARTESİ	: Kula-Selendi-Demirci

Hür Işık
17 AĞUSTOS 2017 PERŞEMBE
GÜNLÜK-AKTÜEL-SİYASİ GAZETE
YIL: 45 SAYI: 14254 YAYIN TÜRÜ: Yerel Süreli
MANİSA HÜR EKSPRES GAZETECİLİK MATBAACILIK YAYINCILIK TİCARET A.Ş. adına
İMTİYAZ SAHİBİ
Dr. Üzeyir DİNDAR
Genel Müdür
Sadık DEMİRAY
Genel Yayın Yönetmeni
Fatih AKOVA
Yazı İşleri Müdürü
Meral TÜRETKEN
Haber Editörü
Derya ÖZTÜRK
Muhabir
Muharrem KAZER
Abone Ücretleri
6 Aylık Abone :70 TL
Yıllık Abone :125 TL
Zayi İlanı 15 TL
Adres :1. Anafartalar Mah. 1714 Sokak 2/7 Şehzadeler/ MANİSA
web : www.hurisikgazetesi.com
e-mail : info@hurisikgazetesi.com
İrtibat Tel: (0236) 231 59 16 Faks: (0236) 239 31 95
Yazıların hukuki sorumluluğu yazarlarına aittir. Gönderilen yazılar iade edilmez. Gazetemizin ismi zikredilerek iktibas yapılabilir
Dizgi :Hayat Sağlık Eğitim Basın ve Yayın Ltd. Şti.
Tel& Faks : 231 59 16 MANİSA
BASKI : MNS Matbaacılık Gazetecilik Basım Yayın Dağıtım İthalat İhracat Sanayi ve Ticaret Ltd. Şti Güzelyurt mh. 5781 sk. No:18/A
TEL : 233 35 89
DAĞITIM : MNS Matbacılık
TEL : (0236) 250 50 40 - 0543 932 63 03
ADRES : Yarahasanlar Mh. İbrahim Gökçen Bulvar No:60
Gazetemizin Basın, Yayın, İlke ve Ahlak kurallarına uymaya söz vermiştir.

Ölen Öğretmenin adı parkta yaşayacak

● **GEÇİRDİĞİ** trafik kazası sonucu 27 yaşında hayatını kaybeden Sarıgöl İlçesi Hayriye Ertürk Anadolu Lisesi öğretmenlerinden Melek Tunç'un adı görev yaptığı okulda oluşturulan parka verildi.

Sarıgöl İlçesi Hayriye Ertürk Anadolu Lisesi öğrenciler ve öğretmenleri geçirdiği trafik kazası sonucu hayatını kaybeden öğretmenleri Melek Tunç'u unutmadı. İzmir'den görev yaptığı Sarıgöl'e dönüşü sırasında Alaşehir'de geçirdiği trafik kazasında hayatını kaybeden rehberlik ve psikolojik danışmanlık öğretmeni Melek Tunç'un ismi okulundaki bin metre karelik alanda oluşturulan parka verildi. Tunç'un okulda çok sevilen bir öğretmen olduğunu söyleyen Okul Müdürü Mustafa Gacar "Vefat eden arkadaşımız aramızda ve öğrenciler arasında çok seviliyordu. Öğretmenimiz Melek Tunç'un adının yaşatılması için okulumuzun bin metrekarelik alanı çeşitli ağaç ve çiçek dikilerek park haline getirdik. İngilizce öğretmenimiz Nadiye Uzun tarafından tabelası yazıldı. Ben ve hizmetli arkadaşlarımla da okulların açılmasından önce tabelasını astık. Vefat eden arkadaşımızı adı okulumuzda ebediyen kalacak. Onun yerini çok arıyoruz. Ruhu şad olsun" dedi. ■ **Haber Merkezi**

Hırsız girdiği iş yerinde emlakçının pantolonunu çaldı

Manisa'da, hem ev hem de emlak ofisi olarak kullanılan bir iş yerine giren hırsızlar, emlakçının yatak odasındaki pantolonunu çaldı. Hırsızlık mağduru Recep Tokgözlü, "Bir dahakine gömleğimi çalsınlar daha çok para var" dedi.

● **OLAY**, Manisa'nın Şehzadeler ilçesine bağlı Peker Mahallesi'nde hem ev hem de emlak ofisi olarak kullanılan bir iş yerinde meydana geldi. Edinilen bilgiye göre, 14 Ağustos Pazartesi sabaha karşı saat 03.00 sıralarında meydana gelen olayda, iki hırsız Recep Tokgözlü'e ait 1. kattaki iş yerinde önce keşif yaptı. İş yerine girebilecekleri yeri keşfeden hırsızlardan biri 1. kattaki balkona tırmandı. Daha sonra iş yeri içerisinde 3 dakika kadar çalacak değerli eşya arayan hırsız, Recep Tokgözlü'e ait pantolonu çalarak aşağıda bekleyen suç ortağına attı. Balkondan atlayan hırsız suç ortağıyla birlikte bir kaç metre ileride bulunan eski adliye lojmanları bahçesinde pantolonun ceplerine bakarak cüzdanda bulunan 70 TL parayı aldıktan sonra pantolon ve cüzdanı bahçeye atıp olay yerinden uzaklaştı. Pantolonu bulan eski adliye lojmanları görevlisi ise cüzdanın içindeki numaradan Recep Tokgözlü'ye ulaşarak bilgi verdi. Olayın hırsızlık olduğunu anlayan Tokgözlü ise durumu polis ekiplerine haber verdi. Olay yerinde incelemelerini tamamlayan polis ekipleri güvenlik kameralarını da inceleyerek her yerde hırsızları arıyor.

"BİR DAHA GELEN HIRSIZ OLURSA GÖMLEĞİ DE ALSIN"

Meydana gelen hırsızlık saniye saniye güvenlik kamera-larına yansırken, yaşadığı hırsızlık olayını anlayan iş yeri sahibi Recep Tokgözlü, "Ben gece 02.00 gibi yattım. Gece 03.00 sıralarında olmuş. Yattıktan sonra hiçbir şey duymadım. Sabah kalktığımda pantolonumu aradım. Pantolonumu ararken o anda bana bir telefon geldi. Adliye bekçisi aradı. Dedi 'Sizin burada telefon kartınız var. Bu karttan sizi aradım. Sizin burada kimlikleriniz var' Kimliğimi belgelerimi aldım. Bir zarar da verebilirdi. Ben gece kalkmış da olabilirdim. Ben parasında değilim. İnsanın başına bir şey gelebilirdi. Parasal olarak 70 lira çalındı. Ama gömleğimde daha çok vardı. Bir daha gelen hırsız olursa gömleği de alsın" ifadelerini kullandı. ■ **İHA**

DEFİNE AVCILARI JANDARMADAN KAÇAMADI

● **SALİHLİ**de define arayan 3 kişi jandarma ekiplerince suçüstü yakalandı.

Edinilen bilgiye göre, Kale Mahallesi Narlı mevkiinde kaçak kazı yapıldığı ihbarı alan İlçe Jandarma Komutanlığına bağlı ekipler, ihbarı değerlendirerek harekete geçti. Jandarma ekipleri tarafından yapılan baskında izinsiz kazı yaparak define arayan H.K.(57) A.Y.(30) ve C.D.(57) suçüstü yakalanırken, kazıda kullandıkları 3 adet el dedektörü ile diğer malzemelere el koydu.

Ekipler tarafından suçüstü yakalanan define avcıları Jandarmadaki ifadelerinin ardından, savcılık talimatıyla serbest bırakıldı. ■ **İHA**

HAVA DURUMU
BUGÜN 34/20°C
YARIN 35/20°C

NÖBETÇİ ECZANELER	
Havuzlu Eczanesi	0236 239 53 52
Yeni Yılmaz Eczanesi	0236 231 67 69
İplikçi Eczanesi	0236 237 02 50

Hür Işık

Prestij Projeler Turgutlu'ya Değer Katıyor

MANİSA Büyükşehir Belediyesi tarafından çalışmaları sürdürülen Turgutlu ilçesi Fatih Caddesi Prestij Projesi, ilçeye yeni bir değer kazandıracak. Çalışmaları inceleyen Genel Sekreter Yardımcısı Yılmaz Gençoğlu, Turgutlu'nun can damarlarından biri olan Fatih Caddesi'nin özel bir alana kavuşacağını söyledi.

Manisa Büyükşehir Belediyesi Genel Sekreter Yardımcısı Yılmaz Gençoğlu, Turgutlu Belediye Başkanı Turgay Şirin, Büyükşehir Belediyesi Yol Yapım ve Onarım Daire Başkanı Fevzi Demir, Turgutlu Koordinasyon İşleri Müdürü İbrahim Kutar ile birlikte yapımı devam eden Ergenekon Mahallesi Fatih Caddesi'nde incelemeler bulundu.

"ÇALŞMA 4 AY İÇİNDE TAMAMLANACAK"

Manisa Büyükşehir Belediyesi Genel Sekreter Yardımcısı Yılmaz Gençoğlu, incelemelerin ardından açıklamalarda bulundu. Fatih Caddesi Projesinin ihalesinin 21 Temmuz'da sonuçlandığını hatırlatan Gençoğlu, yer tesliminden sonra yüklenici firmanın çalışmalara başladığını söyledi. Gençoğlu, "Yapılan çalışmalardan sonra 350 metrelik yağmur suyu borusunun tahrip olduğunu gördük. Bu tahrip olan borular için bir çalışma yapılması gerekiyordu. Yüklenici firma 5 gün bu çalışmanın yapılmasını bekledi. Bugün itibariyle çalışmalara yeniden başladık. Müteahhit firmaya ihalede verilmiş olan bir süre var. Fakat firmadan beklentimiz çalışmaları 4 ay gibi bir sürede çalışmaları bitirmeleridir. Burada önemli bir noktanın altını çizmek isterim ki burası sıradan bir yol değil. Burası Turgutlu'nun can damarı olan caddelerinden biri. Parke taşıyla, kaldırım taşıyla aydınlatmasıyla özel bir çalışmayı hak ediyor. Detaylı çalışma gerektiriyor. Şuan için iş programına göre geride değiliz. Mahalle sakinlerimizin mağduriyetini anlıyor ve gereğini yapıyoruz. Biraz sıkıntı çekecekler ama sonunda çekilen zahmete değer bir çalışmanın ortaya çıktığını görecekler. Onların konforuna yakışan bir çalışma olacak" şeklinde konuştu.

"İLÇEMİZE YAKIŞIR BİR CADDE OLACAK"

Yapılan çalışmalar hakkında açıklama yapan Başkan Şirin "Bilindiği üzere Turgutlu'muzda hizmet konusunda çok hareketli bir dönemin içerisindeyiz. Geldiğimiz nokta itibariyle sahada artık imalat ve icraatları görebiliyorsunuz. Bugün de burada Manisa Büyükşehir Belediyesi Genel Sekreter Yardımcısı Sayın Yılmaz Gençoğlu ve Yol Yapım ve Onarım Daire Başkanı Sayın Fevzi Demir ile birlikte bir incelemelerde bulunuyoruz. Prestij caddeleriyle ilgili Turgutlu'da uzun zamandır dile getirdiğimiz çalışmalara Fatih Caddesiyle birlikte başladık. Projeye başlamadan önce demiştik ki Turgutlu ikinci bir Atatürk Bulvarı kazanacak. Turgutlu'muza yakışır bir prestij caddesi olacak. Büyükşehir Belediye Başkanımız Cengiz Ergün'e ve emeği geçen herkese teşekkür ediyorum" diye konuştu. ■ HABER MERKEZİ

Köprübaşı'nda Gasilhane Çalışmaları Devam Ediyor

Manisa Büyükşehir Belediyesi, Köprübaşı'nda yapımına başladığı gasilhanenin çalışmalarını hızla sürdürüyor. Çalışmaları yerinde inceleyen Genel Sekreter Yardımcısı Mustafa Genç, gasilhanedeki çalışmaları en kısa sürede tamamlayıp, gasilhaneyi vatandaşların hizmetine sunmak istediklerini belirtti.

İl genelinde bulunan mezarlıkların koşullarının iyileştirilmesi için çalışmalarını aralıksız devam ettiren Manisa Büyükşehir Belediyesi, ihtiyaç duyulan bölgelere de gasilhane kazandırıyor. Köprübaşı'nda da ilçe merkezine hizmet veren mezarlıkta yapımına başlanan gasilhanenin çalışmaları tüm hızıyla devam ediyor. Manisa Büyükşehir Belediyesi Genel Sekreter Yardımcısı Mustafa Genç, gasilhanede devam eden çalışmaları yerinde inceledi. Genel Sekreter Yardımcısı Mustafa Genç'e incelemeleri esnasında Kırsal Hizmetler Daire Başkanı Bircan Gençoğlu, Mezarlıklar Daire Başkanlığı Bakım Onarım Şube Müdürü Gökhan Oğuz Kaya ile İtfaiye Şube Müdürü Mehmet Kaleli, Kırsal Kalkınma Şube Müdürü Yılmaz Usta ve Köprübaşı Koordinasyon İşleri Müdürü Rahmi Erdem eşlik etti.

EN KISA SÜREDE TAMAMLANACAK

Mezarlıklar Daire Başkanlığı Bakım Onarım Şube Müdürü Gökhan Oğuz Kaya'dan çalışmaların son durumu hakkında bilgiler alan Genel Sekreter Yardımcısı Mustafa Genç, Köprübaşı'nda ihtiyaç duyulan gasilhanenin temelinin geçtiğimiz aylarda atıldığını belirterek "Çalışmalar hızla devam ediyor. En kısa zamanda vatandaşımızın hizmetine sunulacak. Yaklaşık 300 metrekare alan üzerine kurulu olan gasilhanemizde 2 adet yıkama yeri, 1 adet morg, bunlardan bağımsız cenaze işlemlerinin yürütüldüğü bölüm ile cenaze sahiplerinin bekleme yapabileceği yer bulunuyor. İnşallah en kısa zamanda burayı tamamlayıp vatandaşlarımızın hizmetine sunmak istiyoruz" dedi.

VATANDAŞIMIZIN HER ZAMAN YANINDAYIZ

Manisa Büyükşehir Belediyesi'nin vatandaşların her zaman yanında olduğunu vurgulayan Genel Sekreter Yardımcısı Mustafa Genç, "Vatandaşımızın sağlığından ölüme varana kadar bütün hayatı boyunca yanında olmaya çalışıyoruz. Büyükşehir Belediyesi ve MASKİ Genel Müdürlüğü'nün tüm çalışanları, vatandaşlarımızın rahat ve huzurlu bir hayat yaşamaları için ellerinden gelen bütün gayreti göstermektedir. Mezarlıklar Daire Başkanımız ve tüm ekibi ile Koordinasyon İşleri Müdürümüze çalışmalardaki katkılarından dolayı teşekkür ediyorum" diye konuştu. Köprübaşı Koordinasyon İşleri Müdürü Rahmi Erdem de ilçeye verdiği desteklerden dolayı Manisa Büyükşehir Belediye Başkanı Cengiz Ergün'e teşekkürlerini iletti. Genel Sekreter Yardımcısı Mustafa Genç, daha sonra şehit Jandarma Er Şenol Uçtu'nun mezarını ziyaret ederek, tüm şehitlerimizin ruhlarına ithafen dua okudu.

■ HABER MERKEZİ

Dyt. Ümmühan ÜNLÜ

unlu_dyt
@hotmail.com

TATLI MI TATLI YAZ MEYVESİ:ÜZÜM

www.hurisikgazetesi.com

Üzüm antioksidant özelliği ile tedavi edici özelliğe sahip bir meyvedir. Yaşın ilerlemesi ve kötü beslenmeye bağlı olarak gelişen kansızlık, kalp rahatsızlıkları, karaciğer yağlanması, alzheimer, kanser ve romatizma gibi hastalıkları tedavi etmeye yardımcı olur.

Üzüm içeriğinde; B vitaminleri, C vitamini; demir, potasyum, selenyum, çinko gibi mineraller; antosiyanin, flavonoid, resveratrol, kuersetin, tanin olarak adlandırılan antioksidantlar; ve bol lif bulundurur

Üzüm; kan pıhtılaşmasını, 'kötü kolesterol' olarak da bilinen LDL kolesterolün oksitleyici etkisini önlemeye yardımcı olur. Bu özelliği ile kalp hastalıklarından korur. İnflamasyon (iltihaplanma) karşıtı etkisi ile doku hasarını baskılar. Cilt yapısını korur.

Yüksek miktarda su ve lif içerir; karaciğer ve bağırsakların toksinlerden arınmasına ve temizlenmesine destek olur.

Karaciğerden lipoprotein üretimi ve salgılanmasını baskılayıcı etkisi ile kan yağlarını düşürücü etkisi saptanmıştır.

Siyah üzüm, iltihap önlemeye yardımcı olan kuersetin içerir, kalp ve dolaşım sisteminin düzenli çalışmasını sağlar ve sindirim sistemini destekler. Özellikle demir, potasyum, selenyum ve çinko gibi çok önemli yaşlanma karşıtı mineralleri içeren bir meyvedir.

Anti-aging etkilidir; yaşlanmayı yavaşlatıcı hatta yaşam süresini uzatıcı etkisi olduğu düşünülmektedir. İçerdiği selenyum, özellikle cilt kırışıklıklarını ve yaşla birlikte oluşan ince çizgileri önlemede etkilidir.

Özelikle siyah üzümün kabuğunda yer alan resveratrol olarak bilinen güçlü bir antioksidant içermektedir. Bu özelliği ile bağışıklık sisteminin güçlenmesine yardımcıdır. Üzüm kabuğunda bulunan resveratrolün güçlü antioksidan özelliği E vitamininden 50 kat, C vitamininden ise 30 kat daha fazladır.

Ayrıca; alzheimer hastalığı, bunama, inme gibi hastalıkların gelişiminin önlenmesinde içerdiği resveratrolün etkisi büyüktür. 8-10 adet kuru üzüm veya 10-15 adet taze üzüm veya 1 çay bardağı doğal üzüm suyu; 1 porsiyon meyveye eşdeğerdir. Ne kadar sağlıklı bir meyve de olsa her besinde olduğu gibi fazla tüketilmesi kilo artışına sebep olabilir ve şekerinizin yükselmesine sebep olarak diyabeti tetikleyebilir.

SAĞLIKLI GÜNLER DİLERİM...:)

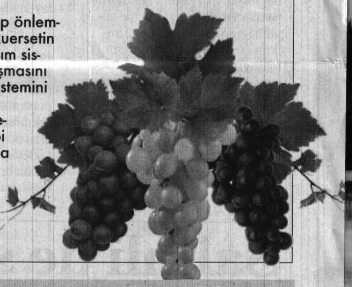

Büyükşehir'den Taziye Ziyareti

Köprübaşı'na bağlı Killik Mahalle Muhtarı Baki Ceylan'ın abisi Muzaffer Ceylan vefat etti. Manisa Büyükşehir Belediyesi Genel Sekreter Yardımcısı Mustafa Genç, Killik Mahallesi'ne giderek Mahalle Muhtarı Baki Ceylan'a başsağlığı dileklerinde bulundu.

Manisa Büyükşehir Belediyesi Genel Sekreter Yardımcısı Mustafa Genç, Köprübaşı'na bağlı Killik Mahalle Muhtarı Baki Ceylan'ın abisi Muzaffer Ceylan'ın vefat etmesi nedeniyle mahalleye taziye ziyaretinde bulundu. Genel Sekreter Yardımcısı Mustafa Genç'e Kırsal Hizmetler Daire Başkanı Bircan Gençoğlu, İtfaiye Şube Müdürü Mehmet Kaleli, Mezarlıklar Daire Başkanlığı Bakım Onarım Şube Müdürü Gökhan Oğuz Kaya, Kırsal Kalkınma Şube Müdürü Yılmaz Usta ve Köprübaşı Koordinasyon İşleri Müdürü Rahmi Erdem eşlik etti. Genel Sekreter Yardımcısı Mustafa Genç, Baki Ceylan ve yakınlarına Manisa Büyükşehir Belediye Başkanı Cengiz Ergün'ün başsağlığı dileklerini ve selamlarını da iletti.

■ HABER MERKEZİ

15 Temmuz'un Türkiye'ye maliyeti 17 milyar dolar

AK Parti Ekonomi İşlerinden Sorumlu Genel Başkan Yardımcısı Cevdet Yılmaz, 15 Temmuz darbe girişiminin ekonomik olarak Türkiye'ye faturasını açıkladı. Yılmaz, "Darbe girişimi olmasaydı yüzde 5'lik büyümenin ikinci 6 ayda da devam edeceğini varsayarsak yüzde 5'e yakın büyümeyle 2016'yı Türkiye ekonomisi kapatırdı varsayımına ulaşabiliriz. Yüzde 2,9-5 arasında 2 puanlık bir büyümede kayıp hesaplayabiliriz. Bunun da karşılığı 17 milyar dolar gibi bir rakamdır" dedi.

AK Parti Ekonomi İşlerinden Sorumlu Genel Başkan Yardımcısı Yılmaz, ekonomi muhabirleri ile kahvaltıda bir araya geldi. AK Parti Genel Merkezi'nde gerçekleşen toplantıda basın mensuplarının sorularını yanıtlayan Yılmaz, 15 Temmuz darbe girişiminin Türkiye'ye ekonomik olarak faturasını açıkladı. Darbelerin faturasının dolaylı ve doğrudan birçok etkisinin söz konusu olduğunu kaydeden Yılmaz, "Bütün bu etkilerin özetlendiği alan büyüme diye düşünüyorum. Büyüme oranınıza yaptığı etki diğer bütün alt etkilerin özetidir. Geçen yıla baktığımız zaman 860 milyar dolarlık bir ekonomimiz var. Yüzde 2,9 büyüme sağladık. Darbe girişimi olmasaydı ekonomi ne kadar büyürdü? İlk 6 ayına baktığımız zaman yüzde 5'e yakın bir büyüme görüyoruz. Yüzde 5'in ikinci 6 ayda da darbe girişimi olmasaydı devam edeceğini varsayarsak yüzde 5'e yakın büyümeyle 2016'yı Türkiye ekonomisi kapatırdı varsayımına ulaşabiliriz. Yüzde 2,9-5 arasında 2 puanlık bir büyümede kayıp hesaplayabiliriz. Bunun da karşılığı 17 milyar dolar gibi bir rakamdır. Orta ve uzun vadede Türkiye bunu çok hızlı bir şekilde atlattı" diye konuştu.

"BANKACILIK DIŞI FİNANS KAYNAKLARIMIZ YETERLİ DEĞİL"

Cumhurbaşkanı Recep Tayyip Erdoğan'ın, bankalara faiz oranlarının düşürülmesi için çağrıda bulunmasının ardından bu konuda bir çalışma yapılıp yapılmadığı konusunda bilgi veren Yılmaz, şunları söyledi:

"Reel sektör ve finans sektörü birbirini tamamlayan sektörlerdir. Finans sektörü iyi zamanlarda kredi vermek için çok uğraşır ama sıkıntılı bir dönem oluştuğu zaman bazen aşırı reaksiyonlar verebiliyor bankalar. Reel sektörü zora sokabilecek reaksiyonlar gösterebiliyorlar. Bu finans sektörünün de toplam faydası için doğru bir yaklaşım değil. Reel sektör yoksa finans sektörü de yok. Reel sektör sorun yaşadığı zaman bu sorunlar finans sektörünü de olumsuz etkiler. Burada bir bütünlük içinde ekonomiyi düşünmemiz lazım. Biz elbette reel sektörün gelişmesini, güçlenmesini arzu ediyoruz. Finans sektörü destekleyici bir yapıdır. Finans sektörünün buna olabildiğince hizmet etmesinden yanayız ama bir taraftan da piyasadaki gelişmelere müdahale eden anlayışımız yok. Burada mutlaka bir diyalogun faydalı olacağını düşünüyoruz. Bankacılık sektörü ile kamu arasında veya bankacılık sektörünün kendi içinde bir diyalog bu süreçlere olumlu katkılar sunar. Özellikle enflasyon görünümünde sağlanan iyileşme bankacılık sektörünün elini de güçlendiriyor. Enflasyon oranının tek haneli rakamlara düşmüş olması bu anlamda çok önemli bir katkı. Hükümetimizin uyguladığı politikalar bankacılık sektörünün göstergelerinde çok önemli iyileştirmelere yol açmış durumda. Bizde doğal olarak bankacılık sektörünün ekonomimizin büyümesine, gelişmesine daha fazla güç vermesini, reel sektörün finans maliyetlerinin düşmesini talep ediyoruz. Buda gayet doğal ve doğru bir talep. Bununla birlikte toplam ekonomik büyümemiz geliştikçe bundan bütün sektörler pay alacaktır. Dolayısıyla buradaki önemli unsur, temellerden kopuk, spekülatif bir takım artışlara hepimizin karşı çıkması. Yoksa ekonomik temellerle bağlantılı gelişmeler elbette ki ekonomik temellerde sağlanacak gelişmelerle karşılanmak durumunda. Bu makro ekonomik durumdaki gelişmeyle birlikte bankacılık sisteminde de gerekli adımları atacağına inanıyorum. Türkiye'de bankacılık sektörü biraz fazla büyük. Daha doğrusu bankacılık dışı finans kaynaklarımız yeterli değil. Önümüzdeki dönemde reel sektöre dönük olarak bankacılık dışı finans kaynaklarının da daha fazla gelişmesi gerekiyor ki büyümemiz devam etsin."

"KREDİ DERECELENDİRME KURULUŞLARI TÜRKİYE'NİN HAK ETTİĞİ NOTU VERMEK DURUMUNDA KALACAK"

Kredi derecelendirme kuruluşlarının Türkiye'nin yatırım yapılabilir notunu sürekli düşürmesine yönelik sorulan bir soruya Yılmaz, "Kredi derecelendirme kuruluşları küresel krizde iyi bir imtihan veremediler. Küresel kriz patlamadan önce batan bir takım banka ve yönetimler ile ilgili 3A notlar verdi bu kuruluşlar. Dolayısıyla bunların geçmişine bakacak olursanız kendi kredibiliteleri çok iyi durumda değil. Küresel krizin geldiğini ortaya koyamadı, piyasaları uyaramadı ve kredibilitelerinde ciddi bir aşınma oldu. Ondan sonraki dönemde kendilerine yönelik eleştiriler ile birlikte aşırı ihtiyatlı bir yaklaşım içine girdiler. Türkiye'ye karşı ilave olarak başından beri farklı bir tavır içinde olmadılar. Hep son aşamada Türkiye'nin hak ettiği notları verdiler. Geçmişte de uzun bir süre yatırım yapılabilir notu vermediler Türkiye'ye ama tamda o dönemlerde bu büyümeyi sağlamış olduk. Elbette ki bu yaptıkları kredi değerlendirmelerine katılmak mümkün değil. Ben inanıyorum ki bu makro göstergelerimiz devam ettikçe, politikalarımız meyvelerini daha fazla verdikçe kredi derecelendirme kuruluşları Türkiye'nin hak ettiği notu vermek durumunda kalacaklardır. Biz onlara bakmadan kendi reel politikalarımızla yatırımcıları cezbetmeye devam etmeliyiz" cevabını verdi.

"CAZİBE MERKEZLERİ PROGRAMI YAKIN ZAMANDA İLAN EDİLECEKTİR"

Cazibe Merkezleri Programı ile ilgili son durumu paylaşan Yılmaz, "Bu konuda hükümetimiz uzun süredir çalışıyor. Talepler 23 ilden toplandı. Çok güçlü bir teşvik sistemi. Özellikle Doğu ve Güneydoğu başta olmak üzere 23 ilimizde istihdamı arttıracak, ekonomik kalkınmaya destek verecek, daha güvenli bir gelecek oluşumuna destek verecek bir program. Son dönemlerde yoğun bir şekilde kurumlarımız hükümetimizin koordinasyonunda çalışmalarını yapıyorlar. Uzun olmayan bir gelecekte Başbakanımız bunu ilan eder diye bekliyorum. Son rötuşları yapılıyor diyebiliriz" ifadelerini kullandı.

Diğer yandan bankacılık dışı finansın dünyada gelişmiş ülkelerde çok güçlü olduğunu kaydeden Yılmaz, "Bankacılığın payının yanı sıra bankacılık dışı finans imkanlarının geliştiğini görüyoruz. Sermaye piyasaları çok önemli. Sermaye piyasalarından kobilerin büyük şirketler kadar pay alması önemli. Bankacılığı küçültmeyi kastetmiyorum. Zayıf kalmış bankacılık dışı alanın finans kaynaklarının çeşitlenmesini kastediyorum. Bu konuda Türkiye planlarına, programlarına hedef koymuş durumda. Bunları daha etkin bir şekilde hayata geçirmemiz lazım" dedi.

"TÜRKİYE'NİN BU BAŞARILI ENSTRÜMANINA DÜNYANIN BİR MERAKI SÖZ KONUSUDUR"

Kredi Garanti Fonu sisteminin dünyadaki birçok ülkeden ilgi gördüğüne dikkat çeken Yılmaz, şöyle devam etti:

"Kredi Garanti Fonu'nun başındaki arkadaşımla bir görüşme gerçekleştirdim. Bu kadar kısa sürede, bu kadar ciddi etki oluşturan kredi garanti sistemi herhalde dünyada pek rastlanan bir şey değil. Bu modeli bazı uluslararası kuruluşların, ülkelerin merak ettiğini ve özellikle de incelediğini bana ifade etti. Türkiye'nin meselesi büyümek olduğu gibi dünyanın meselesi de büyüme. Türkiye'nin bu başarılı enstrümanına dünyanın da bir merakı söz konusudur."

■ İHA

Salihli'de sezonun ilk Çekirdeksiz Kuru Üzümü açık arttırma ile satıldı

Salihli Ticaret Borsası'nda sezonun ilk Çekirdeksiz Kuru Üzümü açık arttırma ile satıldı. Üretici Rahmi Yaşar'ın Salihli Ticaret Borsası'na getirdiği 50 kilogram çekirdeksiz kuru üzüm yapılan açık arttırmada, Salihli Ticaret Borsası yüksek fiyat vererek 50 kilogram üzümü 7 Bin 500 TL'den aldı. Üzümün geliri hayır kurumuna bağışlandı.

Salihli'de Kuru Üzüm Sezonu'nun açılışı törenle açıldı. Büyükşehir yasası kapsamında mahalleye dönüştürülen ve Alaşehir'e bağlı Kemaliye Beldesi'nden üretici Rahmi Yaşar'ın Salihli Ticaret Borsası'na getirdiği 50 kilogram çekirdeksiz kuru üzüm açık arttırma ile satıldı. Salihli Ticaret Borsası yüksek fiyat vererek 50 kilogram üzümü 7 Bin 50 0TL'den aldı. Üzümün geliri hayır kurumuna bağışlandı.

Kuru Üzüm Sezonu'nun açılış törenine İlçe Kaymakamı olarak vekaleten yürüten Kula Kaymakamı Osman Güven, Belediye Başkanı Zeki Kayda ,Ticaret ve Sanayi Odası Yönetim Kurulu Başkanı İbrahim Yüksel ve Yönetim Kurulu Üyeleri, Ticaret Borsası Yönetim Kurulu Başkanı Yetiş Aksoy ve Yönetim Kurulu üyeleri,Siyasi Partilerin Temsilcileri,Kurum ve Kuruluşların Temsilcileri ve İhracatçı firmaların temsilcileri katıldı.

"ÜRETİLEN KURU ÜZÜMÜN YÜZDE 85'İ İHRACATA GİTMEKTEDİR"

Sezon açılışında konuşan Ticaret Borsası Yönetim Kurulu Başkanı Yetiş Aksoy, "Çekirdeksiz kuru üzüm ilçemizde pek çok aileye istihdam olanağı sağlayan, üretim ve pazarlama sürecinde yarattığı katma değer ile ülkemiz ve bölgemiz açısından büyük öneme sahip stratejik bir üründür. Aynı zamanda ihracat potansiyeli yüksek olduğundan ülkemiz için önemli bir döviz kaynağıdır" dedi.

2016-2017 sezonunda bölgemiz için 313 bin 134 ton, Salihli için ise 49 bin 534 ton rekolte tahmini yapıldığını hatırlatan Ticaret Borsası Yönetim Kurulu Başkanı Yetiş Aksoy,"Temmuz ayı sonu itibarı ile resmi olmayan rakamlara göre borsalarımızda yapılan çekirdeksiz kuru üzüm tescil miktarı yaklaşık 334 bin 832 ton, borsamızda ise yaklaşık 77 bin 940 ton çekirdeksiz kuru üzüm tescil edildi.Tescil edilen bu üzümün 245 bin 815 tonu ihrac edilmiş bunun karşılığında da ise 383 milyon dolar ülkemize girdi sağlandı. Sağlanan bu yüksek milli gelir hacminin alt yapısında, üreticilerimizin, tüccarımızın, sanayicimizin, ihracatçımızın, ilgili kamu kurumlarımızın ve meslek kuruluşlarımızın hep birlikte ve aynı kalkınma hedefiyle sarf ettikleri yoğun emek ve çabaları yer aldı. Çiftçilik basit bir olay değildir. Çiftçilik adeta üstü açık bir fabrikadır. Üretim dönemi çok uzun bir süreci kapsamakta, yoğun ve masraflı bir emek harcanmasını gerektirmektedir. Bu nedenle çiftçimizin emeğinin karşılığını alması en doğal hakkıdır. Gerek üreticilerimiz, gerekse ticaret kesimi olan bizler, sektörün paydaşları olarak birlik ve beraberlik içinde hareket ederek, hem kendimizi hem de sektörümüzü korumak zorundayız.

Üretilen kuru üzümün yüzde 85'i ihracata gitmektedir. Küresel piyasadaki rakiplerimiz karşısında pazardaki rekabet gücümüzü yitirmememiz için dayanışma içinde birlikte hareket etmeliyiz.

Bunun içinde biz Salihli Ticaret Borsası olarak üzerimize düşen görevi yapıyoruz, yapmaya da devam edeceğiz. Özellikle mart ve nisan aylarında Salihli ticaret borsamız önderliğinde, ilçe gıda tarım ve hayvancılık müdürlüğü, Salihli ziraat odası, Tariş, Tarım Kredi Kooperatifleri, ilçemiz ihraçatcı firmaları Tuğrul Tarım A.Ş ve Grappa Gıda A.Ş. ve Zirai İlaç Bayiilerimizin katılımıyla "salihli ilçesinde üzümde kalıntının önlenmesi için eylem planı" oluşturduk.

bu eylem planı kapsamında üreticilerimize kalıntısız ve kaliteli üzüm yetiştirilmesi için köylerde eğitimler düzenledik. Verilen eğitimlerle Salihli üzümünü dünya pazarında aranan bir ürün olmasını ve çiftçimizin ürünlerini daha yüksek fiyattan satmasını sağlamak için mücadele ediyoruz. Sadece Manisa ovamızda yetişen çekirdeksiz kuru üzümün coğrafi işaretini geçmiş yıllarda İzmir Ticaret Borsası Ege Sultani üzümü olarak tescil ettirmiş. Geçen hafta oluşturduğumuz bir heyet ile Ankara'ya giderek "Manisa sultani çekirdeksiz üzümü" coğrafi işaretini almak için girişimlerde bulunduk.

İnşallah bu girişimimizden de sonuç alarak üzümümüzü "Manisa sultani çekirdeksiz üzümü" olarak tescil ettireceğiz. Temennim, ilçemizin ve ülkemizin hak ettiği yeri bulması ve marka değerlerin çıkış noktası olan bir merkez haline gelmesi için bugün olduğu gibi gelecekte de el ele vererek çalışmalarımızı azim ve kararlılıkla devam ettirmeliyiz. Başta çiftçilerimiz olmak üzere bu çalışmalarda bizlere destek veren tüm kurum ve çalışanlarına gönülden teşekkür ederiz"dedi

"TOKATÇI TABİR EDİLEN TÜCCARLARIN KONTROL ALTINA ALINMASI GEREKİR"

Salihli Ticaret ve Sanayi Odası Yönetim Kurulu Başkanı İbrahim Yüksel ise yaptığı konuşmada tokatçı tabir edilen tüccarların kontrol altına alınması gerektiğini belirterek,"Doğal afetler nedeniyle sıkıntılı bir süreç geçiren üreticiler üzerine düşeni yaptı. Artık söz bitti hasat sezonu başladı. Ürünlerin toptan pazarlanması noktasında kendilerine tüccar görüntüsü veren ve halk arasında tokatçı olarak tabir edilen dolandırıcılar ortaya çıkmaktadır. Üreticilerimize bu kötü niyetli kişilere karşı dikkatli olmalarını öneriyoruz. Ticaret ve Sanayi Odası, Ticaret Borsası, İhracatçı firmalar birlikte hareket ederek bu kişilerin yakın takipçisi olalım ve onları Salihli'ye sokmayalım" dedi.

" DOĞALGAZ'IN GETİRİLMESİ YÖNÜNDE BAŞLATILAN ÇALIŞMALAR DEVAM EDİYOR"

Belediye Başkanı ve Salihli Organize Sanayi Bölgesi Yönetim Kurulu Başkanı Zeki Kayda ise yaptığı konuşmada, "Organize Sanayi Bölgesi'nde tarım sektörüne yönelik fabrikaların faaliyet göstermesi için 10 Firmaya yer verdik. Doğalgaz konusunda gerekli çalışmalar devam ediyor. Gölmarmara-Salihli hattı 2 etapta yer alıyor. Yılsonuna kadar hattın geçeceği güzergâhın yer tespiti tamamlanıp 2018 yılı yatırım programı kapsamında ihale aşamasına gelecektir" dedi.

■ Süleyman Arasan

Çekirdeksiz Kuru Üzüm Sezonu Açıldı

Manisa'da, 2016- 2017 sezonu kuru üzüm açılış töreni, Manisa Ticaret Borsası'nda yapıldı. Törene Vali Mustafa Hakan Güvençer, AK Parti Manisa milletvekili Selçuk Özdağ, AK Parti MKYK Üyesi ve Manisa Milletvekili Murat Baybatur, CHP Manisa Milletvekili Tur Yıldız Biçer ile çok sayıda işadamı ve davetli katıldı.

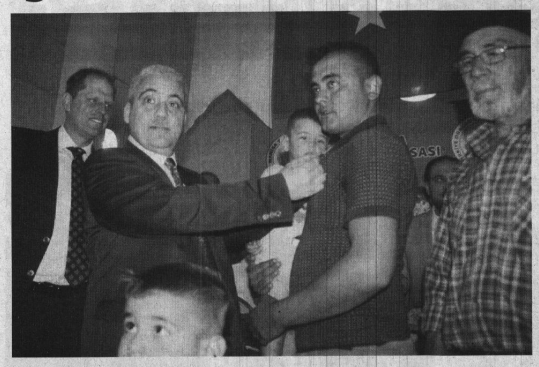

Manisa Ticaret Borsası tarafından 92. Çekirdeksiz Kuru Üzüm Sezonu ve Geleneksel İlk Ürün Töreni düzenlendi. Borsa toplantı salonunda düzenlenen törene; Manisa Valisi Mustafa Hakan Güvençer, AK Parti MKYK Üyesi ve Manisa Milletvekili Murat Baybatur, AK Parti Manisa Milletvekili Selçuk Özdağ ve CHP Manisa Milletvekili Tur Yıldız Biçer, Manisa Büyükşehir Belediyesi Genel Sekreter Yardımcısı Mustafa Genç, AK Parti Manisa İl Başkanı Berk Mersinli, Manisa Barosu Başkanı Ali Arslan, Şehzadeler Belediye Başkanı Ömer Faruk Çelik, daire müdürleri, sivil toplum kuruluşları, üreticiler ve tüccarlar katıldı.

Manisa Ticaret Borsası Yönetim Kurulu Başkanı Sadık Özkasap, yeni sezonun hem üreticilere hem Manisa'ya hem de Türkiye'ye hayırlı olmasını diledi. Sultanî çekirdeksiz kuru üzümün Manisa'da birikmiş tarihi ve geleneksel değerler itibariyle de en önemli sembollerden biri olduğunu kaydeden Özkasap, aynı zamanda bunun önemli gelir kaynakları arasında da yer aldığını söyledi. Türkiye genelinde 1 milyon dekar bağ alanında çekirdeksiz kuru üzümün üretildiğini vurgulayan Özkasap, bunun 800 bin dekarını Manisa'daki üzüm bağlarının oluşturduğunu ifade etti.

Çekirdeksiz kuru üzümün doğa koşullarından kaynaklanan çok büyük bir olumsuzluk yaşanmadığı sürece Türkiye geneli kuru meyve ve mamuller arasında başı çektiğini vurgulayan Özkasap: "Doğa koşullarından kaynaklanan çok büyük bir olumsuzluk yaşanmadığı sürece Türkiye Geneli kuru meyve ve mamulleri ihracatında ürün grupları bazında başı çekirdeksiz kuru üzüm çekiyor. Bu ürün grubunun lokomotifi ise Manisa Sultani Çekirdeksiz Üzümü'dür.

Ülkemize her yıl ortalama 500 milyon dolara yakın gelir kazandıran, üretiminin %90'dan fazlasının, ihracatının ise %85'ten fazlasının Manisa'da gerçekleştirildiği bu Milli Gelir kaynağının alt yapısında, Manisalı Üreticilerimizin, Tüccarlarımızın, İhracatçı İşletmelerimizin ve İlgili Kurumlarımızın yoğun emek ve ortak çabaları yer alıyor." Dedi.

2016-2017 sezonunda temmuz sonu verilerine göre toplam 334 bin ton çekirdeksiz kuru üzüm üretiminin Ege Bölgesi'nde tescil edildiğini kaydeden Başkan Özkasap: "2016-2017 Sezonu 31 Ağustos günü tamamlanacak, 01 Eylül itibariyle yeni sezona geçmiş olacağız. 2016-2017 Sezonunda Temmuz sonu verilerine göre, toplam 334 bin ton Çekirdeksiz Kuru Üzüm üretimi Ege Bölgesinde tescil edilmiş durumda,12 Ağustos tarihli son ihracat raporuna göre de gerçekleştirilen 254 bin ton ihracat ile Ülkemize 396 milyon dolar kazandırılmış durumda Manisa'da ise yine Temmuz sonu raporlarına göre 308 bin ton çekirdeksiz kuru üzüm üretimi tescil edilmiş bulunuyor. Yani İlçeleriyle birlikte Manisa Ege Bölgesinde yapılan üretimin %92'sini oluşturuyor. Yeni sezonun üzüm rekolte tahmini ise Gıda Tarım ve Hayvancılık Bakanlığı'nın koordinasyonunda Türkiye Genelindeki bağ sahalarında tamamlanmak üzere olan çalışmalarla üzüm çeşidi itibariyle 5 kategoride açıklanacak. Ancak bu konuda Tüm Manisalılar adına eklemek isteğim bir husus var! Rekolte çalışmalarının sonuçları henüz açıklanmış değil. Nasıl bir yöntemle, nerede açıklanacağını henüz bilmiyoruz. Bakanlığın Ankara'daki resmi merkezinde bir basın açıklamasıyla ya da resmi internet sitesinde raporlanmasıyla açıklanabilir. Ancak Bakanlık Merkezi dışında konuya paydaş bir noktanın ev sahipliğinde yapılacaksa, adres mutlaka Manisa olmalıdır. Çünkü çekirdeksiz kuru ve çekirdeksiz sofralık kategorilerinde ana üretim ve işleme merkezi Manisa'dır." diye konuştu.

Sektörün diğer bir başarısının da AB pazarının taleplerine göre şekillendiğini ifade eden Özkasap, sözlerini şöyle sürdürdü: "Bu ticaret hacminin korunması ve geliştirilmesi bakımından başta AB Pazarının talepleri olmak üzere, değişen kalite standartları ve pestisit kalıntısı limitlerine göre yapılan analizlerle gerekli uygulama güncellemelerinin yıllardır hassasiyetle yerine getirilmesi ve sektörün sorunsuz şekilde üretim ve pazarlama süreçlerine devam etmesi için alınması gereken önlemlerin her sezon uyum içerisinde alınıyor oluşudur. Ancak eksik olduğumuz bir nokta var! Manisalılar olarak üzümümüzün tanıtımına, markalaşmasına ve halkımızın bu ürünün gıda değerinden daha fazla faydalanmasına yeterince eğilmedik. Günümüzde gittikçe ağırlaşan rekabet koşulları ve değişen tüketim kalıpları, iç ve dış piyasalarda yer almak isteyen şirketleri ve kaynağa sahip şehirleri, daha fazla katma değer ve pazar payı anlamına gelen güçlü markalar oluşturmaya teşvik etmektedir. Son yıllarda Manisalılar olarak bizler potansiyelimizi harekete geçirmeyi artık daha iyi yapıyor, her türlü zorluk ve değişen şartlara karşılık gerekli önlemleri alarak, bizlere bahşedilen bu değerli topraklarda üretmeyi her şeyden önce bir gelenek olarak kabul ediyoruz. Ancak; Ülkemizin genelini etkileyen son dönemdeki gelişmeleri de takip etmek ve değerlendirmek durumundayız. Üreticilerimiz ve İş Dünyamız her türlü zorluğa rağmen Ülkemiz için çalışıyor, TOBB bünyesinde Manisa'yı temsilen yaptığımız çalışmalarda bunu çok belirgin olarak görüyoruz. Dünya ekonomisinde dengelerin yeniden oluştuğu, yakın coğrafyamızdaki sorunların Milli Güvenlik ve refahımızı etkilemeden çözülmesinin büyük ciddiyet gerektirdiği bu dönemde, ekonomimizi ayakta tutan İş Dünyamızın hızını kesme riski olan her türlü konuyu ve taleplerimizi TOBB'de gerçekleştirilen toplantılarda doğrudan hükümetimize ve bakanlarımıza aktarma imkanımız oldu." Dedi.

Devletten beklentilerini de açıklayan Özkasap: "Devletimizi yanımızda görmeyi her zamankinden daha çok istediğimiz bu dönemde, tam da bu isteğimize karşılık gelen, ilettiğimiz taleplerimizin sonuç bulduğu çok önemli gelişmeler de oluyor. Yatırımların artması için Kredi Garanti Fonu kefaletiyle Türkiye Genelinde 250 milyar liraya kadar yeni kredi hacmi oluşturulması, ihracatçılarımıza yönelik Eximbank kredi limitlerinin arttırılmasının gündemde olması ve Ekonomi Bakanlığı'na geçişi, Gümrük ve Ticaret Bakanlığı izniyle borsamızın da kaynak sağladığı TOBB Nefes Kredisi kampanyası, Finansmana erişimde sıkıntı yaşayan KOSGEB'e kayıtlı işletmelerimize sıfır faizli ve 3 yıl vadeli 50 bin lira kredi kaynağı sağlanması, Taşınır Rehni Kanunu ile yatırım ve işletme döngüsünde yine finansman sıkıntısı yaşayan işletmelerin artık taşınır varlıklarını da teminat olarak gösterebiliyor olmaları, sicil affı düzenlemesinin yapılması, piyasada canlanmayı sağlamak üzere bazı sektörlerde ÖTV ve KDV indirimleri uygulanması, vergisini düzenli ödeyenlere vergi indirimi çalışması, Aralık-Ocak-Şubat SGK primlerinin yıl sonuna ötelenmesi. İş Dünyası olarak yapısal reformlara büyük önem veriyor, çalışma hayatı ve yatırım ortamının iyileştirilmesine yönelik hem Manisa'da hem de TOBB toplantılarında ilettiğimiz destek konularının Hükümetimiz ve ilgili Bakanlıklarımız tarafından reformcu ve icracı bir yaklaşımla dikkate alınmasından memnuniyet duyuyoruz. Birlik ve beraberlik ruhu ile her türlü zorluğu aşacağımıza, Şehirlerimizi ve Ülkemizi çok daha iyi seviyelere taşıyacağımıza inanıyoruz." diye konuştu.

AÇIK ARTIRMAYLA İLK ÜRÜN SATILDI

Manisa Valisi Mustafa Hakan Güvençer, AK Parti Manisa Milletvekili Selçuk Özdağ ve CHP Manisa Milletvekili Tur Yıldız Biçer yaptıkları konuşmalarla yeni sezonun üreticiler açısından hayırlı olmasını dilediler. Konuşmaların ardından borsayı getirilen Saruhanlı'nın Taşdibi Mahallesi'ndeki üzüm üreticisi Ahmet karabacak'a ait olan ilk çekirdeksiz kuru üzüm, açık artırma usulüyle satışa çıkartıldı. Vali Güvençer, sezonun ilk üzümünü 10 TL'den satışa çıkardı. Manisa Ticaret Borsası Başkanı Sadık Özkasap ile Ticaret Borsası Meclis Başkanı Ergün Türek, borsa olarak üzümün kilosunu 150 TL'den satın aldıklarını açıkladılar. Vali Güvençer ise sezonun ilk kuru üzümünü borsaya getiren üretici Ahmet Karabacak'a bir çeyrek altın hediye etti.

■ SADIK DEMİRAY

FİRMA TEMSİLCİLERİNE GÜRLE OSB KENT PROJESİ ANLATILDI

Yunusemre Belediyesi'nin TOKİ ile yürüttüğü Türkiye'nin örnek toplu konut projelerinden olan, Manisa Organize Sanayi Bölgesi'nde (MOSB) çalışan işçilerin faydalanacağı Gürle OSB-Kent Projesi için çalışmalar hız kazanırken; bölgede faaliyette bulunan firma temsilcileri projeye ilişkin bilgilendirildi.

Manisa'da OSB işçilerini ev sahibi yapabilmek amacıyla Yunusemre Belediyesi, Başbakanlık Toplu Konut İdaresi (TOKİ) ve OSB ortaklığıyla hayata geçirilen Gürle OSB-Kent Projesi'nde çalışmalar sürüyor. Türkiye'nin en büyük toplu konut projelerinden biri olan projeye ilişkin OSB Konferans Salonunda firma temsilcileriyle bir araya gelen Yunusemre Belediye Başkan Yardımcısı Kılıç Kaya, projenin hangi aşamada olduğunu anlattı.

ANKET ÇALIŞMASI YAPILACAK

Başkan Yardımcısı Kaya, OSB'de hayata geçirecekleri proje ile ilgili çalışmaların başladığını belirterek; "Akgedik Bölgesi Toplu Konut alanında imar ve inşaat çalışmalarımız devam ediyor. Bin 100 konutumuz tamamlanmak üzere. Bin 500 konutluk 2. Etap projemizin ihalesi yapıldı. Artan konut talebi dolayısıyla Gürle Toplu Konut Projesi'ni de hayata geçirdik. Şu an plan çalışmaları yapılıyor. OSB ile beraber yürüteceğimiz plan çerçevesinde bölgede faaliyet gösteren firma temsilcileri ile görüşüp anket sürecini fiilen başlatmış bulunmaktayız. Bu toplantılarımız sürecek. OSB sınırları içerisinde oluşturduğumuz OSB Kent Ofisinde ve en fazla istihdamı oluşturan firmalardan başlayarak belli durumlarda stantlar açarak anket yapacağız. Anketlerden elde edeceğimiz verileri TOKİ ile paylaşacağız. Proje aşamasında hangi sosyal katmana ne tür konutlar yapacağımızı tespit edeceğiz" dedi. Kaya, toplantı sonrası firma temsilcilerinin sorularını yanıtladı. ■ HABER MERKEZİ

CHP KONGRE SÜRECİNİ AÇIKLADI

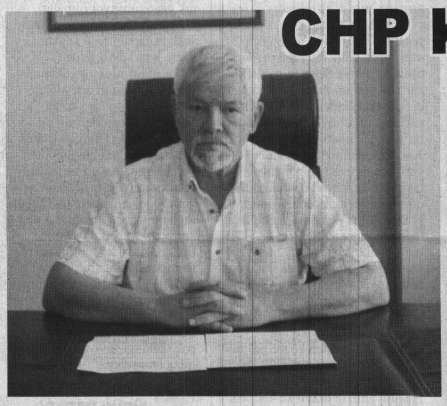

Cumhuriyet Halk Partisi (CHP) Manisa İl Başkanı Halil Tokul, CHP'deki kongre sürecini değerlendirdi. Tokul, "Demokrasiyi Türkiye'ye getiren bir siyasi yapı olarak parti içi demokrasinin temeli olan delege seçimlerinin önümüzdeki günlerde başlayacak. Bizim diğer partilerden ayıran bir özelliğimiz var. O da kendi içerimizde demokrasiyi sonuna kadar kullanmak ve değerlendirmektir. Partili üyelerimizin demokratik taleplerini yansıması olan seçimlere gideceğiz. Diğer partilerde atamayla, göstermelik bir şekilde kongreler yapılıyor" dedi.

26 Ağustos 2017 Cumartesi günü delege seçimlerinin başlayacağını ifade eden Tokul, 2 Ekim 2017 Pazartesi günü sona ereceğini belirtti. Delege seçimlerinin ardından her ilçede ortalama 400 delegenin belirleneceğini kaydeden Tokul, "Ekim ayı içerisinde de ilçe kongrelerimizi tamamlamış olacağız. Kasım-24 Aralık 2017 tarihine kadar il kongrelerimiz tamamlanacak. Demokratik bir yarışını temeli olan delege seçimlerimize 26 Ağustos'tan itibaren başlıyoruz. Seçimlerimiz Manisa'mıza, ülkemize hayırlı olsun " diye konuştu.

Parti içerisindeki heyecanın hiçbir zaman kaybolmayacağını vurgulayan Başkan Tokul, "24 saat boyunca hem Manisa'mız hem de ülkemiz için projeler üretilip, tartışmalar yapılıyor. Kongrelerimizde yine o heyecanı yaşayacağız" ifadelerini kullandı.

Yerel seçimlere yaklaşık 2 yılın kaldığını belirten Tokul, "Partililerimiz ve istekli belediye başkan adaylarımız çalışıyor. Potansiyel adaylarımız var. Belki ön seçimler 6 ay önce değil de bir yıl önce yapılacak. O 1 yıl boyunca da yerel yönetimleri almak için uğraş vereceğiz. Önümüzdeki dönemde konjonktür neyi gösterir bilmiyoruz. Ama bunu tüm samimiyetimle söylüyorum. Manisa'daki 17 ilçemizden özellikle büyük ilçelerimizden 7-8 tanesini alacağımız yönünde bizlere gelen bilgiler var. O konuda rahatız. 7-8 ilçeyi söylediğim koşullarda alabilirsek büyükşehri de almış olacağız. Biz önümüzdeki seçimlere sağlıklı bir biçimde partililerimizle çalışıyoruz" dedi.

■ HASAN İLÇİ

Büyükşehir'den Selendi Yollarında Yoğun Mesai

Vatandaşların daha rahat ve güvenli yolculuk yapabilmesi için Manisa'nın il genelinde yol bakım çalışmaları gerçekleştiren Manisa Büyükşehir Belediyesi, bu kapsamda Selendi ilçesinde Gölbaşı-Çamköy Mahallesi arasındaki yaklaşık 10 kilometrelik yolda asfalt çalışması gerçekleştirdi. Birçok mahallenin de geçiş güzergahında bulunan yolda gerçekleştirilen asfalt çalışması bölge sakinleri tarafından beğeniyle karşılandı.

Manisa'nın il genelinde hayata geçirdiği dev yatırımlarla kente değer katan Manisa Büyükşehir Belediyesi, bir yandan da yıllardır kaderine terk edilen yollarda asfalt çalışması gerçekleştirerek ulaşımda kaliteyi arttırıyor. Bu kapsamda Manisa Büyükşehir Belediyesi tarafından Selendi ilçesinde Gölbaşı-Çamköy Mahallesi arasındaki yolda asfalt çalışması gerçekleştirildi. Çalışmaların ardından tozdan topraktan kurtulan yolda Manisa Büyükşehir Belediyesi Yol Yapım ve Onarım Dairesi Başkanı Fevzi Demir de, Selendi Belediye Başkan Yardımcısı Aşkın Akkoç ile birlikte incelemede bulundu.

DAHA RAHAT VE GÜVENLİ ULAŞIM

Gerçekleştirilen asfalt çalışmasının bölge için önemine değinen Büyükşehir Belediyesi Yol Yapım ve Onarım Dairesi Başkanı Fevzi Demir," Gölbaşı-Çamköy Mahallesi güzergahında bulunan aynı zamanda Uşak Organize Sanayi'ye bağlantıyı sağlayan yolda temel ve sathi kaplama çalışmamızı tamamladık. Çalışmaların tamamlanmasıyla birlikte hizmete açılan yolda vatandaşlarımız artık daha rahat güvenli bir yolculuk yapabilecekler" dedi.

HİZMETİN EN İYİSİNE KAVUŞUYOR

İncelemelerin ardından Büyükşehir Belediyesi Yol Yapım ve Onarım Dairesi Başkanı Fevzi Demir, Selendi Belediye Başkanı Nurullah Savaş'ı da makamında ziyaret etti. Yürütülen çalışmaları harita üzerinde inceleyerek görüş alışverişinde bulunan Demir ve Savaş, Manisa Büyükşehir Belediyesi ve Selendi Belediyesi el ele vererek vatandaşları en iyi hizmetlerle buluşturduklarını vurguladı.

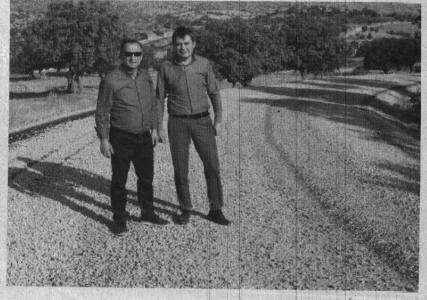

HABER MERKEZİ

Tarihi Binaya Görkemli Restorasyon

MANİSA Büyükşehir Belediyesi tarafından Turgutlu Belediyesi eski hizmet binasında başlatılan restorasyon çalışmaları büyük ölçüde tamamlandı. Çalışmaları inceleyen Genel Sekreter Yardımcısı Yılmaz Gençoğlu, kısa süre sonra mekanın Turgutlu'nun uğrak mekanlarından biri olacağını söyledi.

MANİSA Büyükşehir Belediyesi Genel Sekreter Yardımcısı Yılmaz Gençoğlu, Turgutlu Belediye Başkanı Turgay Şirin, Yol Yapım ve Onarım Daire Başkanı Fevzi Demir, Turgutlu Koordinasyon İşleri Müdürü İbrahim Kutar ile birlikte ile birlikte restorasyon çalışmaları tamamlanan ve iç dizaynıyla peyzaj çalışmalarının devam ettiği Eski Belediye binasında incelemelerde bulundu.

"TURGUTLU'NUN EN UĞRAK MEKANI OLACAK"

Çalışmaların tamamlanmasıyla birlikte eski Belediye binasının Turgutlu'nun en uğrak mekanlarından biri olacağını söyleyen Manisa Büyükşehir Belediyesi Genel Sekreter Yardımcısı Yılmaz Gençoğlu ise "Sadece binanın içinde çalışma yapmıyoruz. Çevresinde de bir çalışma yapacağız. Detaylandırmadan sonra hangi amaçla kullanacağımıza karar verdikten sonra bir çalışma ortaya çıkacak. Yapılan çalışmanın uzun sürmesinin sebebi her aşamanın Anıtlar Kurulu'nun onayından geçmesinden kaynaklamıyor. Sonuna geldik, yakında Turgutlulu hemşehrilerimizin hizmetine sunacağız. Turgutlu'muza hayırlı olsun" şeklinde konuştu.

TURGUTLU'NUN GÖZ BEBEĞİ

Turgutlu'nun göz bebeği olan bir binadaki çalışmaların artık sonuna gelindiğini belirten Belediye Başkanı Turgay Şirin "Eski Belediye binamız bizim için çok merkezi bir nokta ve Turgutlu'nun göz bebeği bir alan. Buradaki çalışmalarda sona geldik. Restorasyon işleri bilindiği üzere zaman alıyor. Burada tabiri caizde iğneyle kuyu kazdık. Fazla bir işimiz kalmadı, bittiğinde burada hem görsel anlamda hem kullanım noktasında da çok güzel bir eser ortaya çıkmış olacak. Bu çalışmalar için Manisa Büyükşehir Belediye Başkanımız Sayın Cengiz Ergün ve Büyükşehirde emeği geçenlere teşekkür ediyorum" dedi.

■ HABER MERKEZİ

Eğitim-Bir-Sen'den Hayırlı Olsun Ziyaretleri

Eğitim-Bir-Sen Manisa Şube Başkanı Mesut Öner, Şube Yönetim Kurulu Üyeleri ve Merkez İlçe Yönetim Kurulu Üyeleriyle birlikte Manisa İl Milli Eğitim Müdürlüğüne atanan Şehzadeler İlçe Milli Eğitim Şube Müdürü Muhammet Çetin, Yunusemre İlçe Milli Eğitim Şube Müdürü Mustafa Okur ve Trabzon İl Milli Eğitim Şube Müdürü Musa Tahsin Kalaycı'ya hayırlı olsun ziyaretinde bulundu.

Ziyaret esnasında hayırlı olsun temennisinde bulunan Öner, 4. Dönem Toplu Sözleşmelerinde hükûmet adına Kamu İşveren Heyeti'ne başkanlık eden Çalışma ve Sosyal Güvenlik Bakanı Jülide Sarıeroğlu'nun sunduğu, "2018 için 3+3, 2019 için 3+3"lük teklifini değerlendirerek," "Kamu işveren Heyeti'nin teklifinin taleplerimizi karşılamaktan çok uzak olduğunu görüyoruz. Anlaşılan o ki, Kamu İşveren Heyeti'nin elindeki hesap makinesi eski Türkiye'den kalma. Biz sunulan bu teklifi eski Türkiye'nin teklifi olarak görüyoruz. Yeni, makul ve makbul teklifler geldiğinde, kapımız açık olacaktır."dedi.

YOKSULLUK SINIRININ AŞILMASI İÇİN YÜZDE 50'LİK ARTIŞA İHTİYAÇ VAR

2018 için yüzde 16, 2019 için ise yüzde 18'lik bir tekliflerinin söz konusu olduğunu dile getiren Öner,"Şu an en düşük devlet memuru maaşı, bekâr çocuğu olmayan bir hizmetli için 2 bin 405 TL'dir. Yoksulluk sınırı ise ülkemizde 4 bin 800 TL'dir. Yani yoksulluk sınırının aşılması için yüzde 50'lik bir artışa ihtiyaç var. 4. Dönem Toplu Sözleşme'nin kamuoyu gündemine girmesinden bu yana çok temel bir şeyi ifade ederek, 'Yeni ve Büyük Türkiye söylemi, masaya yansıtılsın, 4. Dönem Toplu Sözleşmesi bir milat olsun' dedik. Türkiye'nin uluslararası alanda güçlenmesi, ekonomik anlamda büyümesinin kamu görevlilerine yansımasını istemek gibi temel bir teklifimiz var."şeklinde konuştu.

ALIN TERİ DÖKENE YÜZDE 3, PARAYI İŞLETENE YÜZDE 40

Öner, enflasyona karşı koruma illüzyonu yerine refahın adil paylaşıldığı, enflasyonda Türk tipi eşel mobil sisteminin devreye girmesini istediklerini kaydederek, sözlerini şöyle sürdürdü: "2018-2019 yıllarını kapsayacak 4. Dönem Toplu Sözleşme trafiğimiz sürüyor. 'Sektöre teşvik verip bize tenkis' yapan anlayışı doğru bulmuyoruz. Finans sektörü mevcut enflasyon rakamının neredeyse 7 katı kâr etti. Alın teri dökene yüzde 3, parayı işletene yüzde 40, bankaların kârı enflasyonun 7 kat üzerinde gözüküyor. Masaya gelen teklif müzakere edilmeye uygun bir teklif değil. Bu teklifi müzakereye kapalıyız. Teklifi küçültenler, bu saatten sonra Türkiye'yi büyütenlerle temas kursun. İleri giden Türkiye'nin, geri giden memurları olmak istemiyoruz. Bize bu reva görülmesin" dedi.

■ HABER MERKEZİ

Başkan Ergün Öğretmenevi Kavşağını İnceledi

Manisa Büyükşehir Belediyesi tarafından geçtiğimiz aylarda yapımına başlanan Öğretmenevi Kavşağı ve Çevre Düzenlemesi projesinde çalışmalar tüm hızıyla devam ediyor. Manisa Büyükşehir Belediye Başkanı Cengiz Ergün de çalışmaları yerinde inceleyerek, yetkililerden bilgiler aldı. Başkan Ergün, Manisa'nın can damarlarından biri olan Öğretmenevi Kavşağı ve Çevre Düzenlemesi Projesinin Kasım ayında biteceğini açıkladı.

Şehir içi ulaşımda trafik sıkıntısını gidermek amacıyla Manisa Büyükşehir Belediyesi tarafından geçtiğimiz aylarda çalışmalarına başlanan Öğretmenevi Kavşağı ve Çevre Düzenlemesi projesinde yapım çalışmaları hızla devam ediyor. Manisa Büyükşehir Belediye Başkanı Cengiz Ergün de yapım çalışmalarını yerinde inceledi. Başkan Ergün'e, MASKİ Genel Müdürü Yaşar Coşkun, Büyükşehir Belediyesi Genel Sekreter Yardımcısı Yılmaz Gençoğlu, MASKİ Genel Müdür Yardımcıları Şehnaz Başaran, Mahmut Bilgen, Burak Aslay ve Büyükşehir Belediyesi Yol Şube Müdürü Kurtuluş Kuruçay ve yüklenici firma yetkilileri eşlik etti. Başkan Ergün, Genel Sekreter Yardımcısı Yılmaz Gençoğlu ve yüklenici firma yetkililerinden çalışmaların son durumu hakkında bilgiler aldı.

MANİSA İÇİN ÇOK ÖNEMLİ BİR PROJE

Öğretmenevi Kavşağı ve Çevre Düzenlemesi projesinin Manisa için çok büyük önem teşkil ettiğini belirten Manisa Büyükşehir Belediye Başkanı Cengiz Ergün, " Burası Manisa'nın can damarlarından bir tanesidir. Manisa'nın hem giriş hem çıkış noktası. İlk etapta burasının projelerini yaptık, ihalelerinin tamamlanmasıyla birlikte de geçtiğimiz aylarda yapım çalışmalarına hızlı bir şekilde başladık. Projenin 180 iş gününde tamamlanması hedeflendi. Hedeflenen iş takviminde de geri kalmış değiliz. Yüklenici firma yetkilimizden de aldığım bilgiler doğrultusunda Kasım ayı başında tamamlayarak, hizmete açmayı planlıyoruz. Vatandaşlarımız Manisa'ya hem giriş hem çıkışlarda trafik ışıkları engeline takılmadan ulaşım sağlayacaklar" dedi.

VATANDAŞLARIMIZ MEMNUN OLACAK

Projenin yapım çalışmalarına başlandığında bazı tepkiler aldıklarını belirten Manisa Büyükşehir Belediye Başkanı Cengiz Ergün, "Öğretmenevi Kavşağı ve Çevre Düzenlemesi Projesinin yapımına başlandığında tepkiler aldık. Biraz sabır gerekiyor. Teknik konuda bazı aksamalar olacaktır. İnanıyorum ki proje bittikten sonra vatandaşlarımız memnuniyetlerini ifade edecekler. Burada hizmet veren yetkililere, Fen İşleri Dairesi Başkanlığımıza ve emeği geçen herkese teşekkür ediyorum" dedi. ■ HABER MERKEZİ

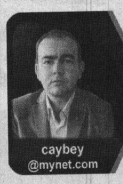

caybey @mynet.com

Cüneyt AYBEY

"Hasbial"

İYİ Kİ VARSIN BE ÇOCUK

www.hurisikgazetesi.com

Yiğit bir genç. Yaşı On beş. Adı Eren. Memleketi Maçka. Yüreği dağ gibi. On üç çocuklu bir ailenin oğlu. Gariban, fakir bir ailenin çocuğu.

Bu yiğit delikanlı PKK'lı teröristlerin Maçka kırsalında bir eve hırsızlık yapmak için girdiklerini görüyor. Jandarmaya haber veriyor. Tam evi gösterdiği esnada çıkan çatışmada şehit düşüyor. Sonra mı sonrası, Eren'in şehadet haberi ülke gündemine ateş gibi düşüyor.Herkesin yüreğini dağlıyor. Vatanını seven her vatandaş Eren için üzülüyor. Tüm Türkiye tek ses olup "İyi ki varsın Eren" diyor.

Oysa ki Eren birbuçuk ay önce soysal medyada bir paylaşım yapmıştı. Diyordu ki : "Kimse demiyor İyi ki varsın Eren." Şimdi tüm Türkiye bunu diyor Eren. Sen o zaman için, ama arkadaşların ama akrabaların ama ailenden birkaç kişi desin istiyordun "İyi ki varsın Eren." Şimdi tüm millet bu cümleyi söylüyor Ey Eren. Sen şimdi özel makamında meleklerle beraberken biz bunu söylüyoruz bunu yazıyoruz Ey şehit Eren. Yiğit Eren. Mert Eren. Cesur Eren. Kahraman Eren. Bu vatan sana minnettardır. İyi ki varsın.

Eren'in yaşı daha On beşti. Hani meşhur türkü var ya : "Hey on beşli on beşli" diye başlayan ve "Tokat yolları taşlı" diye devam eden o büyük kahramanlığın türkü. Tokat'ın on beş yaşındaki delikanlıları kurtuluş savaşında cephelere koşuyor ve şehadet şerbetini içiyorlardı. Kızların gözü yaşlı kalıyordu, on beşliler gelirken. İşte Eren de o on beşliler gibi şehit oluyor. Aradan neredeyse yüz yıl da geçse o kan aynı kandır. Tokat'tan cepheye koşan küçük kahramanlar damarlarındaki kan ile PKK'lı hain teröristleri haber veren yiğit Eren'in damarlarında dolaşan kan aynı kandır. 15 Temmuzda bu vatan için akıtılan kan da aynı kandır. Ve bu vatan için, bu topraklar için, bu millet için ne zaman gerekirse bu kan dökülecektir.

Sosyal medyada bir fotoğraf karesi var. Daha doğrusu iki fotoğrafın yan yana gelmesiyle oluşan bir kare. Tokatlı on beşlileri temsil eden bir fotoğraf vardır bilirsiniz. On beş yaşında asker kıyafetini giymiş başına ay yıldızlı başlığını geçirmiş omzuna tüfeğini almış ve sıra olmuş küçük kahramanlarımızın fotoğrafı. O fotoğrafta ön sırada sarışın yakışıklı bir yiğidimiz vardı. Bu meşhur fotoğrafı görenler hatırlayacaklardır. İşte o fotoğrafın yanına Eren'in fotoğrafını koymuşlar. İkisi de sarışın ikisi de yakışıklı ikisi de yiğit ikisi de kahraman vatan evladı. Bu kareyi görüp de duygulanmamak mümkün değil. İnsanın içi ağlıyor.

Eren ailenin on üç çocuğunundan biri. Şehit olmasından sonra yüreği yanan içi kan ağlayan gözü yaşlı bağrı taşlı kalan annesi ile bir röportaj yapıyorlar. Soruyorlar annesine Eren'in odasına girdiğinizde neler hissedeceksiniz diye. Annesi diyor ki Eren'in kendisine ait l odası yoktu ki, diyor. İki göz odada diğer kardeşleriyle yaşardı. Yine soruyorlar Eren'in eşyalarını nasıl toplayacaksınız? Annesi yine diyor ki: "Eren'in özel eşyası yoktu. Eşyaları kardeşleriyle ortaktı. Bir tek özel eşyası şimdi ayağında olan kara lastik ayakkabıydı. Çalışıp Eren kendi parasıyla bu lastik ayakkabıyı almıştı. Bana da böyle bir lastik ayakkabı almıştı." İşte böyle bir garibanlık böyle bir çaresizlik böyle bir parasızlık. Ama mert mi mert bir yürek. Cesur mu cesur bir delikanlı. Kahraman mı kahraman bir oğlan. İşte Anadolu insandır bu. Yüreği dağlar kadar büyük. Gönlü denizler kadar geniş. Mayasında iman olan, içinde vatan aşkı ve cesaret eksik olmayan, yüzü nurlu özü sözü doğru dürüst ve mübarek insandır Anadolu insanı.

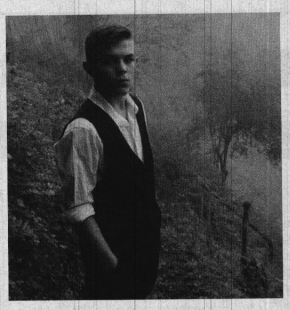

Eren iyi ki varsın. Ruhun şad olsun. Rabbim şehadetini kabul buyursun. Mekanın cennet makamın yüce olsun. Senin gibi yiğitler bu vatan da eksik olmasın.

Konum'dan TSO üyelerine yüzde 25 indirim

Konum Koleji, Salihli Ticaret ve Sanayi Odası üyelerinin birinci derece yakınlarına indirim uygulama kararı aldı. Salihli TSO'da düzenlenen törende iki taraf protokol metnini imzaladı. Salihli TSO adına Yönetim Kurulu Başkanı İbrahim Yüksel, Bağıl Özel Eğitim Hizmetleri A.Ş. adına da Yönetim Kurulu Başkan Yardımcısı İsmail Çetiner protokole imza koydu. İmza törenine Salihli TSO Yönetim Kurulu Üyeleri Taner Kalay, Günay Topkaya, Yunus Kaya, Ahmet Doğan ve Osman Özsaraç ve Konum Koleji Yönetim Kurulu Üyesi Volkan Gökmener de katıldı.

Protokole göre Salihli TSO üyelerinin birinci derece hısımlarına bir yıl süreyle yüzde 25 indirim uygulanacak.

Salihli TSO Yönetim Kurulu Başkanı İbrahim Yüksel, üyelerini Ticaret ve Sanayi Odası'na üye olmanın avantajlarından faydalandırmak için bu protokolü imzaladıklarını belirterek, diğer özel sektör firmalarına da Oda üyelerine indirim yapmaları çağrısında bulundu.

■ Süleyman Arasan

TURGUTLUSPOR UMPAŞ UŞAK İLE OYNAYACAK

Türkiye Kupası maç tarihleri ile 1. tur eşleşmeleri ve maç programı belli oldu. Turgutluspor Utaş Uşak ile karşılaşacak

Türkiye Kupası Müsabakaları Statüşü'nün Madde 2/A/a/2 maddesine istinaden, Türkiye Kupası 1. tur eşleşmeleri, Türkiye Futbol Federasyonu İcra ve Yönetim Kurulu Üyesi Ali Düşmez nezaretinde belirlendi.

33'ü amatör 42 takımın katılacağı 1. tur müsabakalarında Turgutluspor Utaş Uşak ile karşılaşacak.

22 Ağustos Salı günü tek maç eleme usulüne göre, küçük numarayı çeken takımların sahalarında oynanacak. Müsabakalar sonucu rakiplerini eleyen 21 takım 2. tur müsabakalarına katılmaya hak kazanacak. ■ Spor Servisi

TÜRKİYE KUPASI 1.TUR MAÇ PROGRAMI			
22.08.2017 Salı			
IĞDIR ARASSPOR	KARS 36 SPOR	MERKEZ SEMT KARAAĞAÇ	15:30
ARTVİN HOPASPOR	SERHAT ARDAHANSPOR	HOPA İLÇE	15:30
MARDİN 47 SPOR	SİİRT İL ÖZEL İDARESİ SPOR	21 KASIM ŞEHİR STADI	15:30
YÜKSEKOVA BELEDİYESPOR	TATVAN GENÇLERBİRLİĞİ	YÜKSEKOVA İLÇE	15:30
MUŞSPOR FC	DERSİMSPOR	(SEYİRCİSİZ)	15:30
AĞRI 1970 SPOR	62 PERTEKSPOR	VALİ LÜTFÜ YEĞENOĞLU	15:30
ARSİNSPOR	YENİ ORDUSPOR	ARSİN İLÇE	15:30
MODAFENSPOR	EDİRNESPOR	ALEMDAĞ STADI	16:00
ERGENE VELİMEŞESPOR	EROKSPOR A.Ş.		16:00
ALTINOVA BELEDİYESPOR	BOZÜYÜK VİTRASPOR	HERSEKZADE AHMETPAŞA STADI	16:00
TKİ TAVŞANLI LİNYİTSPOR	KÜTAHYASPOR	TAVŞANLI ADA	16:00
TURGUTLUSPOR	UTAŞ UŞAKSPOR A.Ş.	TURGUTLU YEDİ EYLÜL	16:00
ISPARTA DAVRAZSPOR	BUCAK BELEDİYE OĞUZHANSPOR	ISPARTA ATATÜRK	16:00
BARTINSPOR	TÜRK METAL KIRIKKALESPOR	BARTIN ATATÜRK	16:00
MKE KIRIKKALESPOR	YOZGATSPOR 1959 FK	FİKRET KARABUDAK	16:00
YENİ ALTINDAĞ BELEDİYESPOR	1074 ÇANKIRISPOR		16:00
YEŞİL KIRŞEHİRSPOR	68 AKSARAY BELEDİYESPOR	KIRŞEHİR AHİ	16:00
KARAMAN BELEDİYESPOR	NEVŞEHİRSPOR GENÇLİK	KEMAL KAYNAŞ	16:00
SİNOPSPOR	YENİ AMASYASPOR	SİNOP MERKEZ DOKUZOĞLU	16:00
Ş.URFA KARAKÖPRÜ BELEDİYESPOR	KİLİS BELEDİYESPOR	ŞANLIURFA GAP	16:00
OSMANİYESPOR FK	ADIYAMAN 1954 SPOR		16:00

2017 - 2018 SEZONU TÜRKİYE KUPASI MÜSABAKA TARİHLERİ	
TUR	TARİH
1. TUR	22 Ağustos 2017
2. TUR	30 Ağustos 2017
3. TUR	19 - 20 - 21 Eylül 2017
4. TUR	24 - 25 - 26 Ekim 2017
5. TUR 1. MAÇLAR	28 - 29 - 30 Kasım 2017
5. TUR 2. MAÇLAR	12 - 13 - 14 Aralık 2017
SON 16 TURU 1. MAÇLAR	26 - 27 - 28 Aralık 2017
SON 16 TURU 2. MAÇLAR	16 - 17 - 18 Ocak 2018
ÇEYREK FİNAL 1. MAÇLAR	30 - 31 Ocak - 1 Şubat 2018
ÇEYREK FİNAL 2. MAÇLAR	6 - 7 - 8 Şubat 2018
YARI FİNAL 1. MAÇLAR	27 - 28 Şubat - 1 Mart 2018
YARI FİNAL 2. MAÇLAR	17 - 18 - 19 Nisan 2018
FİNAL	9 Mayıs 2018

Hentbol takımı sezon hazırlıklarına başladı

Türkiye Hentbol 2. Ligi'nde mücadele edecek olan Salihli Belediyespor yeni sezon hazırlıklarına başladı.

Salihli Belediyespor Hentbol Takımı Atatürk Spor Salonu'nda, Yasin Nişli yönetimde çalışmalarına başladı. Antrenör Yasin Nişli, yükseldikleri Erkekler 2. Liginde kalıcı olmak ve hatta bir üst lige çıkmak için hedef belirlediklerini söyledi. Bu sezon Erkekler Hentbol Takımından yeni sezonda büyük başarılar beklediklerini söyleyen Salihli Belediye Başkanı Zeki Kayda, "Hentbol Erkekler 2. Liginde Manisa'yı temsil edecek olmanın mutluluğunu yaşıyoruz. Salihli Belediyespor Hentbol Takımı ile Antrenör Yasin Nişli'yi kısa sürede gerçekleştirdiği bu başarı için kutluyor, 2. Ligde başarılar diliyorum" dedi. ■ İHA

SALİHLİ KULÜPLERİNDEN ASKF'YE TEBRİK ZİYARETİ

Salihlispor, Kurtuluşspor, Keli Zafer Spor, Salihli Gücü ve Lidya Spor yetkilileri Manisa Amatör Spor Kulüpleri Federasyonuna nezaket ve tebrik ziyaretinde bulundular.

Kurtuluş Spor Kulübünden Veli Aysu, Kelizafer Spordan Alim Teker, Salihli Spordan Abdullah Türkan, Salihligücünden Abdullah Şahin, Lidya Spordan Koray Köse ve Levent Yıldız Manisa Amatör Spor Kulüpleri Federasyonuna nezaket ve tebrik ziyaretinde bulundular.. Yeni sezon planlaması ile ilgili görüş ve önerilerinizi alındığı sohbette, Federasyon Başkanı Erol Timur "kulüplerimizin görüşleri ve önerileri bizler için çok kıymetlidir. Onlarında desteği ile yeni sezona fark yaratarak başlamak istiyoruz." dedi. ■ SPOR SERVİSİ

AKHİSARLI DEVLER EVİNDE BAŞLAYACAK

Türkiye Basketbol Ligi'nde 2017-18 sezonu ile TBL Federasyon Kupası fikstürleri, gerçekleştirilen kura çekimi sonucunda belli oldu. Akhisarlı devler ilk maçını evinde oynayacak.

Akhisar Bld.spor'un da mücadele edeceği Abdi İpekçi Spor Salonu'nda gerçekleştirilen kura çekimine, TBF CEO'su Ömer Onan, TBF Ligler Direktörü Ayhan Özgümüş, TBF yetkilileri ve Türkiye Basketbol Ligi'nde mücadele eden takımların temsilcileri katıldılar.

Akhisar Beldespor'un evinde başlayacağı ligin ilk hafta eşleşmeleri şu şekilde oluştu:

Akhisar Belediyesi – Yalova Group Belediye

Antalyaspor – Afyon Belediye

HE TED Ankara Koleji – İstanbulspor Beylikdüzü

Türk Telekom – Bandırma Kırmızı

Bursaspor Durmazlar – Petkim Spor

Selçuklu Belediyesi – Samsun BŞB Anakent

Bahçeşehir Koleji – Düzce Belediyesi

Karesi Spor – OGM Orman

Pertevniyal – Ankara DSİ

Kulüplerin isteği üzerine yapılan değişikliğe öre normal sezon birincisi direkt BSL'ye yükselecek, 2-9 arasındaki takımlar ise Play-Off oynayacak. Çeyrek final 3 maç üzerinden oynanırken, yarı final ve final 5 maç üzerinden yapılacak

GRUPLAR ŞÖYLE:

A GRUBU
1. Akhisar Bld.
2. Pertevniyal
3. Ankara DSİ
4. Ted Ankara Klj.
5 Karesi Spor
6 Samsun Bşb.

B GRUBU
Türk Telekom
Petkim Spor
Bahçeşehir Koleji
Bandırma Kırmızı
Selçuklu Bld.
Anakent Düzce Belediye

C GRUBU
Antalyaspor
Yalova Group Belediye
Bursaspor Durmazlar
Afyon Belediye
Beylikdüzü
OGM Orma

AKHİSAR BLD. SPOR A GRUBUNDA MÜCADELE EDECEK

18 Eylül'de başlayacak olan Federasyon Kupası Eleme Grubu maçlarında 3 grupta 18 takım mücadele edecek. Akhisar Bldspor'un A Grubunda mücadele edecek ve Samsun Bşb. Anakent maçı ile başlayacak.

■SPOR SERVİSİ

TURGUTLUSPOR-1 BERGAMA BLD. SPOR-1

TFF 3.lig 2.grup temsilcisi Turgutluspor evinde oynadığı hazırlık maçında 3.lig temsilcisi Bergama Belediyespor ile 1-1 berabere kaldı.

Turgutlu Yedi Eylül Stadyumunda oynanan karşılaşmada iki takımda zaman zaman oyunda üstünlük kurarken Turgutluspor 22.dakikada Kadir'in ayağından kazandığı golle 1-0 öne geçti. Bergama Belediyespor dakika 47'de organize bir atakla Mert'in ayağından beraberlik golünü buldu ve skor 1-1'e geldi. Karşılaşma berabere sonuçlanırken zaman zaman hazırlık maçına olmasına rağmen oyuncular arasında gerginlik yaşandı.

■ SPOR SERVİSİ

Stad: Yedi Eylül

Turgutluspor: Ömer Faruk, Mustafa, Muhammet Can, Oğuz, Efşan, Emre, Ferdi, Yaşar, Kadir, Fatih Üsküplü, Ramazan

Bergama Belediyespor: Kazım, Berk, Ahmet, Resul, Hakan, Hüseyin, Samet, Emre, Volkan, Mert, Hacı Ömer

Goller: Dk. 22 Kadir (Turgutlu), Dk. 47 Mert (Bergama

KEREM KAMAL; "HEDEFİM TOKYO OLİMPİYATLARI"

● **FİNLANDİYA**'da düzenlenen Gençler Dünya Güreş Şampiyonası'nda grekoromen stil 55 kilogramda dünya şampiyonu olan Kerem Kamal, bir sonraki hedefinin 2020 Tokyo Olimpiyatları olduğunu söyledi.

Akhisar Belediyesporlu güreşçi 18 yaşındaki Manisalı Kerem Kamal, Finlandiya'da düzenlenen Gençler Dünya Güreş Şampiyonası'nda grekoromen stilinde 55 kilogramda dünya şampiyonu olarak Türkiye'ye altın madalya getirmişdi.

TEK SPORCU

Kamal hem Avrupa hem de dünya şampiyonalarında gençler kategorisinde altın madalya alan Türkiye'nin tek sporcusu olma özelliğini taşıyor. 2014, 2015 ve 2016 yıllarında dünya ikinciliğinde kalan Kamal'ın yüzü 2017'de aldığı dünya şampiyonluğu ile güldü.

Dünya şampiyonu güreşçi Kerem Kamal'ın aniden ortaya çıkmadığını söyleyen Akhisar Belediyespor Antrenörü İsmail Göze, "Yaklaşık 5 yıldan beri de kendisiyle birlikte çalışıyoruz. Bu başarının sebebi planlı, programlı, disiplinli ve 4 antrenörün gözetiminde elde edilen bir başarı. Kesinlikle bu bir kişiye ya da kendisine mal edilecek bir başarı değildir. Kerem Akhisar Belediyesi'nin ilk dünya şampiyonu değil. İnşallah son dünya şampiyonu da olmayacak. Bunun devamı gelecek. Tüm çalışmalarımız bu yönde. Daha önce Ali Cengiz, Furkan Bayrak, olimpiyatlarda Fatih Aslan gibi sporcularımız sürekli madalya kazanan sporcularımız. Kerem Kamal da son dünya şampiyonumuz. Türkiye'nin Avrupa ve Dünya Şampiyonası gençler kategorisinde altın madalya alan tek sporcusu. Tabi tek antrenörle olmuyor bu başarılar. Bizim Belediye Başkanımız olsun, kulüp başkanımız olsun bize destekleri sonsuz. Bizim en büyük hedefimiz 2020 Tokyo Olimpiyatlarında Kerem ve Kerem gibi sporcuları yetiştirmek, Akhisarımızı, Manisamızı, Türkiyemizi oralarda temsil etmek" dedi.

■SPOR SERVİSİ

deva tıp merkezi
DEVA TIP MERKEZİNDE PSİKOTEKNİK BELGESİ VERİLMEKTEDİR

MANİSA'NIN GÜR SESİ
Hürışık
17 Ağustos 2017 Perşembe

hurisikgazetesi
Sosyal Medya Hesaplarımızdan Bizi Takip Edebilirsiniz
www.hurisikgazetesi.com

MURADİYE'NİN ATIKSU SORUNUNU ÇÖZECEK PROJEDE SONA GELİNDİ

MASKİ Genel Müdürlüğü, Yunusemre ilçesine bağlı Muradiye Mahallesi başta olmak üzere Yağcılar, Uzunburun, Evrenos, Karaali mahalleleri ve Akgedik TOKİ mevkii ile Manisa Celal Bayar Üniversitesi Muradiye Kampüsü'nün olduğu noktada kanalizasyon hatlarını sil baştan yenilemek için devam eden projenin 2. etap çalışmalarına başlandı.

Manisa Büyükşehir Belediyesi Manisa Su ve Kanalizasyon İdaresi Genel Müdürlüğü, mahallelerin altyapı ağlarını yenilemeye devam ediyor. Bu kapsamda, Yunusemre ilçesine bağlı Muradiye, Yağcılar, Uzunburun, Evrenos, Karaali mahalleleri ve Akgedik TOKİ mevkii ile Manisa Celal Bayar Üniversitesi Muradiye Kampüsü'nün yer aldığı noktaların kanalizasyon hatlarının yenilenmesi için hazırlanan projelerin 2. etap çalışmaları başladı. Proje kapsamında ihtiyaç duyulan noktalara yağmursuyu hattı döşenmesi ile birlikte atıksular için toplayıcı ve kollektör hattı yapılacak. MASKİ Genel Müdürlüğü Projeler Dairesi Başkanlığı ve İller Bankası'nda görev yapan yetkili personel, yüklenici firma ile birlikte 180 kilometrelik kanalizasyon ve kısmi yağmursuyu hattının geçeceği güzergahları belirledi. Ayrıca, çalışma yapılacak noktalarda, jeoteknik özelliklerin belirlenmesi için araştırma çukurları açılarak harita kontrolü gerçekleştirildi. Bu çalışmaların bitirilmesi ile birlikte son halini alan projeler onay aşmasına gelecek.

"DUR DURAK BİLMEDEN ÇALIŞIYORUZ"

Manisa Büyükşehir Belediyesi ve MASKİ Yönetim Kurulu Başkanı Cengiz Ergün, il genelinde yürüttükleri projelerle Manisa'yı daha yaşanılabilir bir kent yapmak için dur durak bilmeden çalıştıklarını ifade ederek, "Hiçbir ayrım gözetmeden hemşerilerimize en iyi ve en hızlı hizmeti ulaştırmak için çalışıyoruz. Bu kapsamda, Yunusemre ilçemize bağlı Muradiye Mahallesi ile birlikte altyapı ihtiyacı duyulan mahallelerimizin kanalizasyon hatlarını yenileyerek, kısmi yağmursuyu hattı döşeyeceğimiz projenin ikinci aşamasına geçtik. Allah'ın izniyle adım adım ilerlediğimiz projemizi biran önce tamamlayacağız. Vatandaşlarımıza hayırlı uğurlu olsun" dedi.

■ **Haber Merkezi**

ÜÇ KUŞAKTIR DEVAM EDEN MANİSA KEBABI

1927 yılında ilk olarak Halil İbrahim Onaylı tarafından yapılan ve adını şehrin ismini alan lezzet mirası Manisa Kebabı, üç kuşaktır sadece Manisalıların değil, dışarıdan gelenlerin de hizmetine sunuluyor.

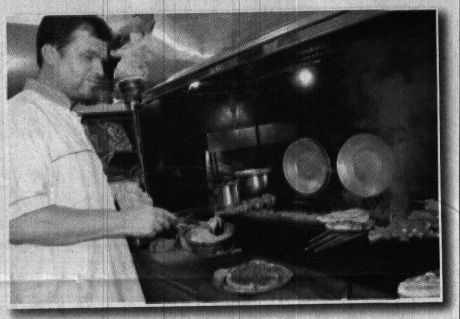

Günümüzde İbrahim Onaylı, kardeşleri Bilal ve Talha Onaylı; babaları Ali Onaylı tarafından devraldıkları bu geleneği Yeni Han'da yaşatmaya devam ediyorlar.

Kebapçı Ali'yi üçüncü kuşak olarak işlettiklerini kaydeden İbrahim Onaylı, "84 yılından beri ocağın başındayım. O zaman babamızdan devraldık. Biz üçüncü kuşağız. Dedem Halil İbrahim Usta'dan başlayan dükkanımız daha sonra babam Ali Onaylı ve daha sonra da kardeşlerimle birlikte devam ettiriyoruz. Manisa kebabımız şehrimizin ismini almış bir yemeğimizdir. En büyük özelliği kebabımızın içinde hiçbir katkı malzemesi yok. Tabi biz hayvanın en güzel yerlerini alıyoruz. Özellikle ön kol kısmından kuzu etiyle karıştırıyoruz. Yüzde 80 dana eti, yüzde 20 etin durumuna göre yüzde 15 civarında bir oranlamayla güzelce kıyıyoruz ve sinirleri iyice ayıklanmış bir vaziyette tuzla yoğurup şişlere saplıyoruz. Daha sonra kömür ateşinde özel kebabımızı 120 gramlık pidelerimizle beraber pişiriyoruz. Ve en sonunda üzerine tereyağımızı döküyoruz. Tabi en büyük özelliği o pidenin yumuşaklığı, hiçbir katkı malzemenin olmaması ve tereyağının lezzetli olmasıdır. Bir de kömür ateşinde pişince muhteşem bir yemek oluyor" dedi.

Dedesinin kebap yapmayı bir Acem ustasından öğrendiğini belirten Onaylı, "Dedem bir Acem ustasından öğrenmiş kebabın tarifini Giritli İbrahim ustayla beraber. İlk yemeğin orijinali tereyağ yerine kuyruk yağ dökülüyormuş. Ama bir müddet sonra dedem bunu tereyağına çevirmiş. Ve adını Manisa Kebabını koymuş. Yemeğimizin aşıl menşei bir Acem ustasıyla başlayan bir serüven. Daha sonra bazı değişikliklerle şehrimizin ismini veriyor. Ve üç kuşaktır devam ediyor" diye konuştu. Manisa Kebabı'nın milli içeceğimiz ayranla birlikte muhteşem ikili olduğunu ifade eden Onaylı, bunun yanında isteğe göre kebabın yanında şıra, yoğurt ve şalgamın da ikram edildiğini söyledi. ■ **FATİH AKOVA**

Manisa Kurtuluşunu Yıldızlarla Kutlayacak

Manisa Büyükşehir Belediyesi, 30 Ağustos Zafer Bayramı ile Manisa'nın ve ilçelerinin kurtuluş günlerine özel kutlama programları düzenleyecek. Program kapsamında ünlü sanatçılar sahne alarak konser verecek.

Manisa Büyükşehir Belediyesi, 30 Ağustos Zafer Bayramı ile Manisa merkez ve ilçelerinin kurtuluş günlerine özel düzenleyeceği etkinliklerde, ünlü sanatçılar ilçelerin kurtuluş günlerinde 12 ilçede 13 farklı noktada konser düzenleyecek. Manisa'daki etkinliklerde Cumhuriyet Meydanı'nda son bulacak Fener Alayı ardından düzenlenecek konsere tüm vatandaşlar davet edildi.

13 FARKLI NOKTADA KONSERLER DİZİSİ ORGANİZE EDİLDİ

Manisa Büyükşehir Belediyesi Genel Sekreteri Aytaç Yalçınkaya, daire başkanları ve ilçe koordinatörleri ile düzenlediği program toplantısı sonrasında 30 Ağustos Zafer Bayramı ve Manisa merkez ve ilçelerinin kurtuluş günlerine yönelik düzenlenecek olan konser etkinlikleri ile ilgili açıklamada bulundu. Yalçınkaya, "Manisa Büyükşehir Belediyesi olarak 30 Ağustos'tan başlayarak 8 Eylül Manisa'nın kurtuluş gününe kadar sürecek olan süreç içinde 12 ilçede merkez dahil olmak üzere 13 farklı noktada konserler dizisi organize ettik. Manisa ve ilçelerinin kurtuluş günleri kapsamında yapılacak konserlerimizde tüm halkımızı aramızda görmekten mutlu olacağız. Bu kapsamda 30 Ağustos'ta Demirci ilçe merkezinde ve Manisa merkezinde iki ayrı konser düzenlenecek. Ayrıca her ilçenin kurtuluş günü törenlerinde de 12 ilçemizde konserler dizisi devam edecek. 30 Ağustos Zafer Bayramı'nda 20.30'da Sultan Cami'nden başlayacak olan Fener Alayı, Cumhuriyet Meydanı'nda sonlanacak. Saat 21.00'da Cumhuriyet Meydanı'ndaki konserimize tüm halkımız davetlidir" dedi. Manisa Büyükşehir Belediyesi Genel Sekreteri Aytaç Yalçınkaya, 30 Ağustos Zafer Bayramı kutlama programını açıklamasının ardından ilçelerde yapılacak olan kutlama programlarının basına ve kamuoyuna duyurulacağını kaydetti.

■ **HABER MERKEZİ**