1 .qxp_Layout 1 26.07.2018 19:08 Page 1

KADIN HASTALIKLARI , DOĞUM VE TÜP BEBEK DOKTORLARIMIZ HASTA KABULÜNE BAŞLAMIŞTIR.

Opr. Dr. Ayşe Nur EVRENOS
Kadın Hast. ve Doğum

Opr. Dr. Nahit ATA
TÜP BEBEK

Opr. Dr. Hakan ÇELİK
Kadın Hast. ve Doğum

Grandmedical HOSPITAL

0(236) 302 02 02

444 4 145

www.grandmedicalhospital.com.tr

MANİSA'NIN GÜR SESİ

Hürlşık

46.yıl

www.hurisikgazetesi.com 27 Temmuz 2018 Cuma 50 Kuruş

3 BİN 320 HAKİM VE SAVCININ GÖREV YERİ DEĞİŞTİRİLDİ

■ Hakimler ve Savcılar Kurulu (HSK) Birinci Dairesi'nin 2018 Yılı Ana Kararnameleriyle, 3 bin 19'u adli, 301'i idari yargıda görevli 3 bin 320 hakim ve savcının görev yeri değiştirildi. Manisa Cumhuriyet Başsavcı Vekili olarak görev yapan Alim Çalışkan, Sakarya Bölge Adliye Mahkemesi Daire Başkanlığı'na atandı. Manisa Cumhuriyet Savcısı olarak görev yapan Abdullah Köşşekoğlu, Çalışkan'ın yerine Cumhuriyet Başsavcı Vekili olarak atandı. Manisa İdare Mahkemesi Başkanı Erkan Atılı, Antalya İdare Mahkemesi Başkanlığına atanırken, Ordu İdare Mahkemesi Başkanı Kadir Korkmaz, Manisa İdare Mahkemesi Başkanlığına atandı. ◆ 3'te

12 ELEKTRİKLİ OTOBÜS AĞUSTOS'TA GELİYOR

■ Manisa Büyükşehir Belediye Başkanı Cengiz Ergün, geçtiğimiz aylarda göreve gelen Manisa Şoförler ve Otomobilciler Odası Başkanı Salih Karaağaç ve Yönetim Kurulu Üyelerine ziyarette bulundu. Başkan Ergün burada verdiği bilgide şehir merkezindeki mevcut ana arterlerdeki elektrikli otobüslerin devreye girme günleri yaklaştığını Ağustos sonu itibariyle yaklaşık 12 tanesinin Manisa'ya gelmiş olacağını söyledi. ◆ 13'te

Manisa tarımı diğer illere de örnek oldu

■ Manisa Bağcılık Araştırma Enstitüsü Müdürlüğü, gerçekleştirdiği modern bağcılık çalışmalarıyla diğer illere örnek olurken, Kahramanmaraş İl Tarım ve Orman Müdürlüğü'nden 5'i teknik 30'u çiftçi enstitüde incelemelerde bulundu. ◆ 8'de

PAZARCILARIN 40 YILLIK SORUNUNU ORTADAN KALKACAK

Türkiye'nin en güzel ve modern, kapalı pazar yerini Manisa'da hayata geçirmeye hazırlanan Yunusemre Belediyesi, Güzelyurt Pazar Yeri Projesinde inşaat devam ediyor. Bölgede yürütülen çalışmaları inceleyen Yunusemre Belediye Başkanı Dr. Mehmet Çerçi, Modern pazaryerini Ocak ayında hizmete açmayı planladıklarınıbelirtirken, **"Pazarcı esnafımızın kangren haline gelen sorununu ortadan kaldırıyoruz"** diye konuştu.

PROJE HAKKINDA

■ Güzelyurt Mahallesi'ne 8000 m² taban oturma alanına sahip olan proje; toplamda 30 bin metre karelik kapalı alana sahip. Proje bodrum katıyla beraber 4 katlı ve betonarme prefabrik olarak yapılacak. Bodrum katında 145 binek ve 40 kamyonet olacak şekilde 164 araçlık otopark bulunacak. Zemin katında 4300 m² alana sahip pazar yeri ve 21 tane asma katlı dükkân yer alacak. 1. katında 6800 m² pazar yeri ve zemin katla bağlantıyı sağlayan yürüyen merdivenler, ikisi yük asansörü olmak üzere 6 asansör bulunuyor. 2. katta 650 kişilik konferans salonu, gençlik merkezi, kafeterya, 4 sınıf, 4 atölye, sergi salonu, fuaye, etkinlik salonu yer alıyor. Zemin kattan pazaryerine 4 ayrı noktadan giriş yapılabilecek.

◆ haberin devamı 7'de

Sadık ÖZKASAP

Borsa'dan yapılandırma çağrısı

■ 7143 Sayılı Kanun'la Düzenlenen Vergi ve Diğer Bazı Alacakların Yeniden Yapılandırılması uygulamasına son başvuru tarihinin 31 Temmuz 2018 Salı günü olduğuna ilişkin bir hatırlatma da Manisa Ticaret Borsası Başkanlığı tarafından yapıldı. ◆ 5'te

Alper ALHAT

"Sağlıklı nesil için zeytinde destek şart"

■ Akhisar Ticaret Borsası Yönetim Kurulu Başkanı Alper Alhat, zeytin ve zeytinyağı üreticisine yönelik devlet desteklerinin artırılarak devam etmesi halinde tüketimin de artacağını söyledi. Alhat, **"Şifa kaynağı zeytin ve zeytinyağı tüketimini artırırsak sağlıklı nesiller yetiştirebiliriz. Bunun için de desteklemelerin artarak devam etmesi gerekiyor. Bu olursa büyük bir başarıya hep birlikte imza atarız"** dedi. ◆ 4'te

Değişim olursa partideki konumu ne olacak?

Özgür ÖZEL

■ CHP'de kurultay krizi devam ederken gündemi meşgul eden bir diğer konu da CHP Grup Başkanvekili Özgür Özel ile ilgili. Bilindiği gibi CHP Manisa il teşkilatı ve seçmeni tabanın istediği kişilerin vekil listesinde olmamasına da tepki göstermişti. Şimdi ise Manisa'da 18 kurultay delegesi değişim için imza verdi. Bu da Manisa'da Özgür Özel'in ağırlığının bittiği yorumlarına neden oldu. Olası bir değişim olursa Özel'in partinin etkili bir organında görev alıp almaması şimdiden merak konusu. ◆ 7'de

ERKEN HASATTA 6 KİLODA 1 LİKO KURU ÜZÜM

ZAMANINDA HASATTA : 4 KİLODA 1 KİLO KURU ÜZÜM

■ Salihli, Alaşehir, Sarıgöl ve yöresinde Sultaniye Çekirdeksiz üzüm hasadının geçen yıllara göre erken başladığı belirtildi. Üzümünü yaş ve kurutulmuş olarak değerlendiren üreticileri erken hasada ve üzüm çuvallarına karşı dikkat etmeleri konusunda uyarılarda bulunan Salihli Ticaret Borsası Başkanı Yetiş Aksoy, **"Çekirdeksiz üzümde hasat zamanı çok önemlidir. Erken hasatta 6 kilo yaş üzümde 1 kilo kuru üzüm alınırken zamanında hasatta ise 4 kilo yaş üzümden 1 kilo kuru üzüm alınabiliyor."** ◆ 6'da

HACCINIZ MEBRUR OLSUN!

Allah-u Teala Hazretleri emir buyurmuş, mühim bir emir olarak...

Bismillahir rahmanir rahim:

"Bu Beytullah'ı haccetmek, ziyaret etmek, usulüne uygun olarak hac vazifesini yapmak, Allah'ın gücü yeten kullarının boynuna yazdığı bir fariza, bir vecibe... Bunu emretmiş Allah-u Teala Hazretleri... Elhamdü lillah, bu vazifeyi yapmağa çalışıyoruz.

Hep duyuyoruz ki, "Haccınız mebrur olsun!"

diyorlar. Biz de sizlere onu temenni ederiz şimdi: Allah, şu yaptığınız haccınızı mebrur bir hac eylesin... Sa'yinizi meşkur bir sa'y eylesin... Amellerinizi kabul eylesin... Günahlarınızı mağfiret eylesin... Bunları temenni ediyoruz. Ama, hacı mebrur nedir?.. Ne demek mebrur hac?..

Mebrur hac hakkında, benim gördüğüm bir iki hadis-i şerif var... Peygamber SAS'den Cabir RA'dan rivayet edildiğine göre:

Mebrur bir hac, haccın iyi olması, Allah'ın seveceği tarzda güzel bir hac olması neyle olurmuş?.. Peygamber Efendimiz nasıl işaret buyurmuş: Yemek yedirmek, ziyafet çekmek... Tatlı, hoş, güzel söz söylemek...

İkisinin de altında yatan mana ne?.. Yemek yedirmek... Yani bu karşındaki adamın parası yok mu? Aç mı, açık mı?.. Bunun altında yatan mana gönül yapmak, gönlünü hoş etmek!.. Tatlı sözle de insan karşısındakirin gönlünü alabilir, yemek yedirmekle de... "Bizim eve buyur, misafirimiz ol

lütfen!.. Soframızı şereflendir; Allah ne verdiyse, bir şeyler yiyelim!.." diyorsun. O da bu yakınlıktan memnun oluyor. Geliyor evinize, sofranıza oturuyor. Bir samimiyet olayor. Netice itibarıyla gönül yapmaktır.

Peygamber SAS Hazretleri, şu bizim ziyaret ettiğimiz Kabe-i Müşerrefe'ye dedi ki: "Ya Kabe-i Müşerrefe! Ne kadar şereflisin, ne kadar mübareksin, ne kadar kıymetlisin!.. Amma, Allah'a yemin olsun ki, mü'minin kalbi senden daha kıymetlidir Allah indinde!.." ödi.

Bakın, Kabe'ye ne kadar hürmet ediyoruz! Dönerken nasıl ağlıyoruz. Örtüsüne sarılıp nasıl gözyaşı döküyoruz. Ellerimizi duvarına yapıştırıp, yanağımızı taşlarına koyup, nasıl hüngür

hüngür ağlayıp dua ediyoruz. Ne kadar kıymetli o Kabe!..

Bakın, milyonlarca insan, nice fedakarlıklarla buraya gelmiş, etrafında dönüyorlar. İzdihamdan kimisi eziliyor, ölüyor... Ötekiler yine korkmuyor, yine bu vazifeleri yapıyor. Ama Peygamber Efendimiz yemin ediyor, "Vallahi mü'minin kalbi senden daha şerefli, daha kıymetli!.." diyor.

Muhterem kardeşlerim! Bu hadisi, Kabe'yi ziyaret etmeyen bir insan anlayamaz!.. Ama Kabe'yi ziyaret eden, Kabe'ye insanların ne kadar hürmet ettiğini, ne kadar sevgi duyduğunu, nasıl ona itibar ettiğini gören bir insan, bu hadisin manasını canlı olarak yakalar.

Mü'minin kalbi Kabe'den kıymetli... Onun için, galiba Molla Cami'dir, Farsça bir söz söylüyor; diyor ki o sözünde:

Kabe ki bünyad-ı Halil-i Azerest,
Dil nazargah-ı Celil-i Ekberest.

"Kabe netice itibariyle Halil İbrahim Peygamber'in bina ettiği bir yapıdır. Anama gönül, mü'minin gönlü, Allah'ın nazar ettiği, teveccüh eylediği bir mahaldir. Onun için Kabe'yi ziyaret etmekten, gönül yapmak daha önemlidir." derniş. Şiirin baş tarafında öyle bir mana var…

İnsan, sevdiği için fedakarlık yapar. Mü'min de çok çok sevdiği Rabbi için, nispeten sevilen malından, parasından fedakarlık yapar. Hani, "Mal canın yorgası..." demişler. Para da seviliyor; çünkü, her şey parayla alınıyor. Allah için o da feda edilir…

Prof. Dr. M. Esad COŞAN (Ra)

KUR'AN'DAN CİHANA

Ey insanlar! Sizi ve sizden öncekileri yaratan Rabbinize (ibadet ve itaatle) kulluk ediniz ki takvâya erenlerden (emirlerine uygun yaşayıp yasaklarından kaçınarak korunanlardan) olasınız.

Bakara/21

Unutulan Sünnetler:
Yemekten Önce ve Sonra Elleri Yıkamak

Efendimiz (s.a.s.) yemekten önce ve sonra ellerini yıkardı. Yemekten önce ve sonra ellerin yıkanmasını yemeğin bereketi olarak tarif ederdi.

4 D3761 Ebû Dâvûd, Et'ıme, 11

/sonpeygamberP /sonpeygamberP /sonpeygamberim sonpeygamber.im

KUR'AN'IN ANLAMIYLA BULUŞUYORUZ

Rahman ve Rahim Allah'ın Adıyla

* Hac, bilinen aylar(da)dır. Kim o aylarda (niyetle ihrama girip) haccı yerine getirmeye azmederse, (bilin ki) hacda (eşiyle) cinsî ilişki kurmak, günah sayılan davranışlarda bulunmak ve kavga etmek/ağız dalaşı yapmak yoktur. Siz ne hayır yaparsanız, Allah onu bilir. Bir de (yol için) kendinize azık edinin. (Bilin ki) azığın en hayırlısı takvâdır (günaha sebep olan hareketlerden sakınmaktır). Ey akıl sahipleri! Yalnız benim emirlerime uygun yaşayıp karşı gelmekten sakınarak azabımdan korunun. (Bakara/ 197)

* Hac ibadetlerinizi bitirdiğinizde, vaktiyle (orada) atalarınızı (sevgi ve övgü ile) andığınız gibi, artık bundan böyle daha kavvetli bir şekilde Allah'ı anın. İnsanlardan kimi: "Ey Rabbimiz! Bize (vereceğini) dünyada ver!" der. Artık (böyle diyen) o kimseye ahirette hiçbir nasip yoktur. (Bakara, 200)

* Kim oraya girerse emniyette olur. Oraya (gitmeye) bir yol (imkan) bulabilen kimseye, Beyt(ullah)'ı haccetmesi, Allah'ın hakkı (olarak o kimseye farz)dır. Kim de (bunu reddeder de) küfre saparsa, (küfrü kendi aleyhinedir ve) şüphesiz Allah, bütün alemlerden müstağnidir (kimseye ihtiyacı yoktur). (Ali İmran, 97)

SÜNNET OLMADAN ÜMMET OLMAZ

(Ey Resûlüm!) De ki: "Allah'ı seviyorsanız bana uyun ki Allah da sizi sevsin ve günahlarınızı bağışlasın. Çünkü Allah çok bağışlayan ve merhamet edendir." ***(3/ Âl-i İmran Sûresi: 31)***

***

* Ebû Hüreyre radyallahu anh şöyle dedi: Nebî sallallahu aleyhi ve sellem'e:
- En üstün amel hangisidir? diye sordu.
- "Allah ve Resulün'e iman etmektir" buyurdu.
- Sonra hangisidir? denildi.
- "Allah yolunda cihad etmektir" buyurdu.
- Sonra hangisidir? denildi.
- "Makbul olan hacdır" buyurdu.

(Buhârî, İmân 18, Hac 4, 34. 102, Umre 1, Sayd 26, Cihâd 1, Tevhîd 47; Müslim, İman 135, Hac 204, 437)

* Ebû Hüreyre radıyallahu anh dedi ki, ben Resûlullah sallallahu aleyhi ve sellem'in şöyle buyurduğunu işittim:
"Kötü söz söylemeden ve büyük günah işlemeden hacceden kimse, annesinden doğduğu gündeki gibi günahsız olarak (evine) döner." (Buhârî, Hac 4, Muhsar 9, 10; Müslim, Hac 438.)

* İbni Ömer rayıallahu anhümâ'dan rivayet edildiğine göre Resûlullah sallallahu aleyhi ve sellem şöyle buyurdu:
"İslâm dini beş esas üzerine kurulmuştur: Allah'tan başka ilâh olmadığına ve Muhammed'in Allah'ın Resulü olduğuna şehâdet etmek, namaz kılmak, zekât vermek, hacca gitmek ve ramazan oracunu tutmak." (Buhârî, İmân 1, 2; Tefsîru süre (2), 30; Müslim, İmân 19-22.))

O'NUN (sav) AHLAKI KUR'AN'DI

HADİSLERLE HAFTANIN DUASI

Allahım!
Açık ve gizli her yerde senin korkunu isterim.

Hz. Muhammed (s.a.s.)
Nesâî, 'Sehv', 62, r.1305.

/sonpeygamberP /sonpeygamberP /sonpeygamberim sonpeygamber.im

BİR SORU BİR CEVAP

Soru: Velisi olmayan bir kadın haccı gidebilir mi?

***

Cevap: Şafiî mezhebine göre haccın kadına vacip olabilmesi için kocası veya mahremi veya güvenilir bir kaç kadının bulunması gerekir. Yani kadının kocası veya mahremi varsa onunla birlikte hacca gider, yoksa bir kaç kadın bulunduğu takdirde onların refakatiyle hacca gidebilir. Şayet bunlar da bulunmazsa emniyet olduğu halde hacca gitmeye mecbur değildir. Amma isterse gidebilir. Yalnız kadın hac farizasını eda etmiş, nafile olarak hacca gitmek isterse ancak kocası veya mahremiyle birlikte gidebilir." Kadınlarla birlikte gitmesi caiz değildir. Hanefî mezhebine gelince kadın, kocası veya mahremi olmazsa hiç bir surette hacca gidemez. Mutlaka gitmek isterse rafile haccı olmamak şartıyla yolculuk hususunda Şafiî mezhebini taklîden gidebilir.

Hikmetli Sözler

O, (Allah) hikmeti dilediğine verir. Kime de hikmet nasip etmişse, muhakkak ona çok hayır verilmiştir. (Bu âyet ve öğütleri) olgun akıl sahiplerinden başkası düşünemez. ***Bakara/269***

ABDULLAH İBN-İ MÜBAREK (R.A.) BUYURMUŞLAR Kİ:

"İnsandaki en faydalı haslet tam akıldır. O yoksa güzel edebtir. O da yoksa, kendileriyle istişare edilecek şefkatli bir birader. Bu da bulunmazsa sürekli olarak sükût etmek. Bu bulunmazsa, derhal ölmek!"

****

"Şimdilerde biz az edebe, çok bilgiden daha çok muhtacız. Edep öğrenmek istiyorlar ama edip olan zevat çoktan göçüp gitmiştir. Ulema edep hakkında çok şey söylemiştir. Benim nazarımda edep nefsi tanımaktan ibarettir."

****

"Kendini mütevekkil olarak görmen tevekkül değildir. Tevekkül, Yüce Allah'ın seni mütevekkil olarak bilmesidir… Kazanmak tefvize ve tevekküle mani değildir. Kazanmada bunlardan her biri bir ibadettir. Tevekkül ve tefviz hali içinde kazanmak taattir. Kazanma zilleti çekmemiş bir adamdan hayır gelmez"

Sözlerin Büyükleri Büyüklerin Sözleridir

44. O halde (Resûlüm!) Bu sözü (Kur'an'ı) yalanlayan kimseleri bana bırak; biz (kendilerine nimet versek bile) onları bilmeyecekleri bir yerden yavaş yavaş azaba yaklaştıracağız.

KALEM SÛRESİ — 44. AYETLER

Kur'anHerZaman
Kur'an'ın Anlamıyla Buluşmak Platformu
Okumanın Vakti Gelmedi mi?

Bu köşenin içeriği SON PEYGAMBER PLATFORMU'nun (www.sonpeygamber.im) katkılarıyla, KUR'AN'IN ANLAMIYLA BULUŞMAK PLATFORMU tarafından hazırlanmıştır. Ayet mealleri Hasan Tahsin Feyzi'nin Hazırladığı Feyzü'l Furkan Açıklamalı Kur'an-ı Kerim Meali'nden alınmıştır. Ayet meallerinin tamamına www.kuran.global ses dosyalarına www.akradyo.net adreslerinden ulaşabilirsiniz.

3 .qxp_Layout 1 26.07.2018 17:15 Page 1

3 BİN 320 HAKİM VE SAVCININ GÖREV YERİ DEĞİŞTİRİLDİ

Hakimler ve Savcılar Kurulu (HSK) Birinci Dairesi'nin 2018 Yılı Ana Kararnameleriyle, 3 bin 19'u adli, 301'i idari yargıda görevli 3 bin 320 hakim ve savcının görev yeri değiştirildi. Manisa Cumhuriyet Başsavcı Vekili olarak görev yapan Alim Çalışkan, Sakarya Bölge Adliye Mahkemesi Daire Başkanlığı'na atandı. Manisa Cumhuriyet Savcısı olarak görev yapan Abdullah Köşşekoğlu, Çalışkan'ın yerine Cumhuriyet Başsavcı Vekili olarak atandı. Manisa İdare Mahkemesi Başkanı Erkan Atılı, Antalya İdare Mahkemesi Başkanlığına atanırken, Ordu İdare Mahkemesi Başkanı Kadir Korkmaz, Manisa İdare Mahkemesi Başkanlığına atandı.

ADLİ YARGI ATAMALARI

Manisa Cumhuriyet Savcılarından İhsan Aktaş Kocaeli Cumhuriyet Savcılığına, Raşit Erden İzmir Bölge Adliye Mah. Üyeliğine, Nizamettin Çalışkan Adana C. Savcılığına, Musa Serdar İzmir C. Savcılığına, Kuddusi Sönmez Van C. Savcılığına atandı. Manisa hâkimlerinden Faruk Ceyhan Denizli Ağır Ceza Mah. Başkanlığına, Özlem Özkan Çalışkan Adana Bölge Adliye Mah. Üyeliğine, Yücel Dağdelen Antalya Hâkimliği'ne, Hatice Çaman Aksoy Konya Bölge Adliye Mah. Üyeliğine, Aydın Karagöz Hakkâri, Hâkimliğine, Emel Turan Şırnak Hâkimliğine, Burcu Ergüler Demirsoy Menemen Hâkimliği'ne atandı. Akhisar Hakimlerinden Özlem Kaynar Topan Diyarbakır Hâkimliği'ne, Yılmaz Yavuz Yargıtay Tetkik Hâkimliğine atandı. Akhisar C.Savcılarından Burak Kocaoğlu Ergani C.Başsavcılığına, Süleyman Topan Diyarbakır C.Savcılığına, Derya Sevgili Yargıtay Tetkik Hâkimliğine, Recep Sevgili Ankara C.Savcılığı atandı. Soma Hâkimi Ayetullah Erol Malatya Hâkimliğine, Alaşehir C.Savcısı Hasan Özgün Konya C.Savcılığı'na, Salihli Hâkimi Ebucıhat Polat Gaziantep Hâkimliği'ne, Salihli C.Savcısı Nurettin Güner Mardin C.Savcılığı'na atandı. Turgutlu Hâkimi Ahmet Kocabay Van C.Savcılığı'na, Soma C.Savcısı Mustafa Başaran Adana C.Savcılığı'na, Salihli Hâkimi Ayşe Çankaya Akçakale Hâkimliği'ne Turgutlu Hâkimi Emine Kocabay Gevaş Hâkimliği'ne atandı.

İzmir Hâkimi Şenay Cengiz Manisa Hâkimliği'ne, Şanlıurfa Hâkimi Mücahit Kayaroğlu Turgutlu Hâkimliği'ne, İzmir Bölge Adliye Mah. Daire Başkanı Berkant Şengel Manisa Hâkimliği'ne, Adana Hâkimi Halil İbrahim Kibar Manisa Hâkimliği'ne atandı. İzmir C.Savcısı Metin Kutlar Manisa C.Savcılığı, Adana Hâkimi Sema Pehlivan Kibar Manisa Hâkimliği'ne, Ayvalık C.Başsavcısı Metin Tokel Manisa C.Savcılığı'na, İstanbul C.Savcısı Hasan Burak Çevikoğlu Manisa C.Savcılığı'na atandı. Salihli Ağır Ceza Mah. Başkanı Regaip Uyan Manisa Hâkimliği'ne, Ayvalık Hâkimi Sibel Tokel Manisa Hâkimliği'ne, Manisa Hâkimi Oğuz Belek Manisa Ağır Ceza Mah.Başkanlığı'na, Menemen C.Savcısı Kamil Yılmaz Manisa C.Savcılığı'na, Salihli Hâkimi Demet Uyan Manisa Hâkimliği'ne atandı. Urla C.Savcısı Hakan Tidin Manisa C.Savcılığına, Burdur C.Savcısı Seçil Akman Manisa C.Savcılığı'na, Çermik C.Savcısı Süleyman Özen Akhisar C.Savcılığı'na atandı. Şırnak Hâkimi Ayşe SOYER Aksu Manisa Hâkimliği'ne Edremit C.Savcısı Ali İhsan Tınastepe Manisa C.Savcılığı'na atandı. Şırnak C.Savcısı Yusuf Aksu Manisa C.Savcılığı'na, Adıyaman C.Savcısı Hüseyin Oğuz Aslan Manisa C.Savcılığı'na, Urla Hâkimi Ramazan Ertekin Manisa Hâkimliği'ne, Muş C.Savcısı Mesut Avşar Manisa C.Savcılığı'na, Iğdır Hâkimi Neslihan Çebi Manisa Hâkimliği'ne atandı. Siirt C.Savcısı Musa Yardımeden Manisa C.Savcılığı'na, Çat Hâkimi Fatih Çetin Akhisar Hâkimliği'ne, Nusaybin Hâkimi Neslihan Özgenç Kahraman Alaşehir Hâkimliği'ne, Kemaliye Hâkimi Derya Ceyhan Akhisar Hâkimliği'ne, Reşadiye C.Savcısı Mehmet Ferit Merttir Turgutlu C.Savcılığı'na atandı. Kızıltepe Hâkimi Onur Öncü Salihli Hâkimliği'ne, Posof Hâkimi Songül Silbıyık Akhisar Hâkimliği'ne, Tokat Hâkimi Hatice Mehtap Öncü Salihli Hâkimliği'ne atandı. Hadim Hâkimi Ayşe Karahan Soma Hâkimliği'ne, Şefaatli Hâkimi Gamze Özçelik Kula Hâkimliği'ne ve Çekerek C.Savcısı Tarhan Şakrak Salihli C.Savcılığı'na atandı.

İDARİ YARGI ATAMALARI

İzmir İdare Mah.Üyesi Hilal Ertuğrul Manisa İdare Mah.Üyeliği'ne, İzmir Vergi Mah.Üyesi İkbal Girgin Manisa Vergi Mah.Üyeliği'ne İstanbul Vergi Mah.Üyesi Hanife Güneş Manisa Vergi Mah.Üyeliği'ne ve İzmir İdare Mah.Üyesi Alkan Tunalı Manisa İdare Mah.Üyeliği'ne atandı. Manisa İdare Mah.Üyesi Ülkü Tokeşer İzmir Bölge İdare Mah.Üyeliği'ne ve Manisa Vergi Mah.Üyesi Gülşah Çiçek İstanbul Vergi Mah.Üyeliği'ne atandı.

■ **AZİZE MERAL**

Günde ortalama 11 orman yangını çıkıyor

MANİSA ORMAN YANGINLARINDA İLK 5 İÇİNDE

TEMA Vakfı Edirne İl Temsilcisi Şirin Çoğal yaz mevsiminde havaların ısınmasıyla birlikte artan orman yangınlarıyla ilgili açıklamada bulunarak, günde ortalama 11 orman yangını çıktığını Antalya, Muğla, İzmir, Manisa ve Hatay illerinin orman yangını sıralamasında ilk beş sırayı teşkil ettiğini söyledi.

Türkiye'de 16 - 23 Temmuz 2018 tarihleri arasında 33 ilde 90'dan fazla orman yangını çıktığına vurgu yapan TEMA Vakfı, yangınların büyük bir kısmının insan kaynaklı olduğunun altını çizdi.

Yaz mevsiminde orman yangınlarında belirgin bir artış görüldüğünü, orman yangınlarının büyük bir bölümünün piknik ateşi yakılması, sigara izmariti atılması gibi ihmal ve kusurlardan kaynaklandığını hatırlatan TEMA Vakfı Edirne İl Temsilcisi Şirin Çoğal, yangınların yalnızca ağaçlara değil ormanda yaşayan tüm canlılara zarar verdiğini söyledi. Orman ekosisteminin büyük zarar gördüğüne dikkat çeken Çoğal, "Orman yangınlarıyla ağaçların yanı sıra orman altı bitki örtüsünü ve ormanın içinde yaşayan çok sayıda canlıyı kaybediyoruz. Her geçen yıl iklim değişikliğinin etkisiyle yangın riski daha da artıyor. Ormanlık alanlarda çok dikkatli davranmamız gerekiyor. Yapılan yanlış bir hareket binlerce hektar orman alanının ve canlının hayatını kaybetmesine neden olabilir. Ormanda ateş yakılmaması, sigara izmaritlerinin ormana atılmaması ve bir yangın görüldüğünde hemen ALO 177'nin aranması gerekiyor" dedi.

GÜNDE ORTALAMA 11 ORMAN YANGINI ÇIKIYOR

TEMA Vakfı Edirne İl Temsilcisi Şirin Çoğal açıklamasında, "Orman Genel Müdürlüğü'nün web sayfasında yer alan bilgilere göre son günlerde ortalama 11 yangın çıkıyor. Antalya, Muğla, İzmir, Manisa ve Hatay illeri orman yangını sıralamasında ilk beş sırayı teşkil ediyor, 33 ildeki yangınların yüzde 50'si bu illerde gerçekleşiyor" ifadelerini kullandı.

YANGINA MÜDAHALE SÜRESİ 15 DAKİKAYA KADAR İNDİ

Türkiye'de 2002 yılında orman yangınlarına müdahale süresi ortalama 40 dakika iken Orman Genel Müdürlüğünün yaptığı yatırımlarla bugün 15-16 dakikaya kadar gerilediğini de aktaran Çoğal, "Erken haber alma sistemlerinin kurulması ve helikopterlerin de aralarında yer aldığı yangın müdahale araçlarının yenilenmesi sürenin azalmasında etkili oluyor. Orman yangınlarına erken müdahale edilmesinde yurttaşlara da önemli roller düşüyor. Yurttaşlar herhangi bir yangın ya da duman gördüklerinde ücretsiz ALO 177 Orman Yangın İhbar Hattı'nı arayarak yangına erken müdahale edilmesine destek verebilirler. Bu sayede yangınlara daha kısa sürede ulaşılıyor ve büyümesine imkan verilmeden küçük alanlarda kontrol ediliyor" açıklamasında bulundu.

TÜRKİYE'DE ORMANLARIN YÜZDE 60'I YANGIN RİSKİ ALTINDA

Türkiye'de 1997-2017 yılları arasında çıkan yaklaşık 46 bin 200 adet orman yangını ile 185 bin 665 hektar (166 bin hektarlık Tuz Gölü büyüklüğünün de üzerinde) ormanın yandığını ileri süren Çoğal, "Çıkan orman yangınlarının yaklaşık yüzde 90'ının insan kaynaklı olduğu görülüyor. Bu yangınların: yüzde 49'u ihmal ve dikkatsizlik olarak nitelenen anız yakma, çöplük yangını, avcı ve çoban ateşi, sigara, piknik ateşi, enerji nakil hattı, trafik kazaları gibi sebeplerden kaynaklandı. Yalova ilinin 1,5 katı büyüklüğünde (yaklaşık 123 bin hektar) orman ihmal ve kusurlar nedeniyle yandı. Yüzde 10'u terör, kundaklama, orman açma ve diğer nedenlerle kasıtlı olarak çıkarıldı. Yüzde 31'inin nedeni saptanamadı. Uzmanlar bilinmeyen nedenlerin hemen hemen hepsinin insan kaynaklı olduğunu kabul ediyor. Doğal nedenlerle çıkan orman yangınları, yanan ormanların yaklaşık yüzde 3'ünü oluşturuyor. Sadece 2017 yılı verilerine bakıldığında yaklaşık 2 bin 400 orman yangını çıktı. Yaklaşık 12 bin hektarlık (16 bin futbol sahası büyüklüğünde) bir orman alanı yandı. Yangın başına beş hektarlık alanın yandığı ve bu yangınların yüzde 11'inin doğal, yüzde 89'unun insan kaynaklı (yüzde 6 kasıt, yüzde 30 ihmal ve dikkatsizlik, yüzde 53 faili meçhul) çıktığı tespit edildi. Yazları sıcak ve kurak geçen Akdeniz iklimi etkisi altındaki Türkiye'de ormanların yüzde 60'ı yangın riskiyle karşı karşıya. Kahramanmaraş'tan başlayıp Akdeniz ve Ege'yi takiben İstanbul'a kadar uzanan bin 700 kilometrelik bandın 160 kilometre derinliğindeki bölümü yangın açısından büyük risk taşıyor. Bu alanda yangına birinci derecede hassasiyet taşıyan 12 milyon hektar orman alanı bulunuyor" ifadelerine yer verdi.

Çoğal, "TEMA Vakfı olarak küçük ihmallerin felaket getirdiğini hatırlatıyor, havaların ısınmasıyla birlikte artan orman yangını riskine karşı tüm halkımızı dikkat ve hassasiyet göstermeye çağırıyoruz. Canları pahasına yangınlarla mücadele eden orman teşkilatımıza ve itfaiye ekiplerimize minnetlerimizi sunuyoruz. Ayrıca son günlerde Yunanistan'da çıkan orman yangını, yangınların canlılar için ne kadar büyük bir tehlike olduğunu bir kez daha gözler önüne serdi. Yangında hayatını kaybeden tüm canlılar için üzgünüz. Yangının en yakın zamanda kontrol altına alınmasını diliyoruz" diyerek açıklamasını noktaladı. ■ **İHA**

4.qxp_Layout 1 26.07.2018 16:40 Page 1

"Sağlıklı nesil için zeytinde destek şart"

Akhisar Ticaret Borsası Yönetim Kurulu Başkanı Alper Alhat, zeytin ve zeytinyağı üreticisine yönelik devlet desteklerinin artırılarak devam etmesi halinde tüketimin de artacağını söyledi. Alhat, "Şifa kaynağı zeytin ve zeytinyağı tüketimini artırırsak sağlıklı nesiller yetiştirebiliriz. Bunun için de desteklemelerin artarak devam etmesi gerekiyor. Bu olursa büyük bir başarıya hep birlikte imza atarız" dedi.

Bloomberg HT'de İş Dünyası Programında Hande Berktan'nın konuğu olan Akhisar Ticaret Borsası Başkanı Alper Alhat, hem ağaç sayısı hem de verimli üretimiyle Türkiye'nin yeni nesil zeytin üreticilerine ev sahipliği yaptıklarını belirtti. Teknolojiyi yakından takip eden üreticilerin Ziraat Odası , Akhisar Tarım ve Orman Müdürlüğü ile beraber çalışarak en kaliteli zeytini ürettiklerine dikkat çekerek "Artık zeytine prim verilmesinin zamanı geldi" dedi.

2005-2006 sezonundan bugüne verilen desteklerle üreticinin ağaç sayısını artırdığını, bunun da rekolteye olumlu etkisi olduğunu söyleyen Alhat, "Artık konuşulması gereken konu ise rekolte değil, tüketimin nasıl artırılacağı olmalıdır. Bu konuda yeni bir yol haritasına ihtiyaç var. İç piyasa ve ihracatta yol haritamızı yenilememiz lazım. İç tüketimi artırmak için marşa basılması lazım. Zeytine prim verilirse üreticimiz rahat bir nefes alırsa üretim daha da artacak. Buna bağlı olarak da tüketimi de artırmak için özel çalışma yürütülmesi gerekiyor" diye konuştu.

KDV İNDİRİMİ BEKLENİYOR

Benzer durumun zeytinyağı için de geçerli olduğunu söyleyen Alhat, tüketimi arttırmak için KDV'de yüzde 7'lik bir indirim istediklerini dile getirdi. Alhat, bu indirimin doğrudan fiyatlara yansımasıyla sofralarda yer alacak zeytinyağının da tüketiminin1.8 kilogram bandından 5 kilogramlara kadar yükseleceğini söyledi.

TÜKETİMDE SONUNCUYUZ

Bu yükselme ile sağlıklı nesillerin gelişimine de katkıda bulunacaklarını dile getiren Alhat "Türkiye'deki ağaç varlığı dünyada ilk 5'lerde. Tüketimde ise zeytin üreten ülkeler arasında en sonuncuyuz. Çiftçiye destek olalım, üretimi arttıralım ama diğer taraftan da tüketiciyi bilinçlendirmek zorundayız. Ülkenin sağlığı için bunu yapmalıyız. Bitkisel yağ yerine zeytinyağı kullanırsak sağlık giderlerinde büyük bir düşüş yaşanacaktır. 20 yılda ülkeye sağlığını büyük bir değişime sürükleyebiliriz. Sadece yağ tüketimimizi 2 kilogramdan 5 kilograma çıkarırsak bu Türkiye'yi değiştirecek" ifadelerini kullandı.

"İMZAMIZI HERKES GÖRECEK"

Dünya'da zeytinyağı fiyatlarının düşme eğiliminde olduğunu ancak ülkedeki döviz kuru nedeniyle düşüşün Türkiye'de hissedilmediğini ifade eden Alhat, "Türkiye'de zeytinyağı ihracatında Akhisar olarak çok yol kat ettik. Yatırımcımız bilinçli ve sağlıklı çalışmalar yapıyor. Biz de gereken tüm desteği veriyoruz. Sağlıklı iş yapıyoruz. Tüketimi hedeflenen rakamlara çıkarabilirsek, torunlarımıza bu işin altında imzamız olduğunu gösterebileceğiz" dedi.

EGELİ BAKAN TÜRKİYE İÇİN ŞANSTIR

Bozulmuş orman alanlarının zeytinliklere dönüştürülmesinin hem ülke ekonomisine hem de sektöre katkısının önemli olduğunu ifade eden Alhat, "Ormanlar nasıl bu ülkenin ciğeri ise zeytinlikler de sağlık kaynağıdır. Tarım ve Orman Bakanımız Bekir Pakdemirli'nin İzmirli ve Manisalı olması bu açıdan çok önemli. Çünkü kendisi Ege topraklarını, Ege'nin ürünlerini, çiftçilerini çok iyi biliyor. Bizler uzun süredir Egeli bir bakan istiyorduk. Çünkü Ege Bölgesi ürün çeşidi bakımından çok zengin. Bekir Pakdemirli'nin bakışıyla Türkiye'nin tarıma bakışının değişeceğine inanıyorum, Özellikle Ege'de bozulmuş orman alanlarının zeytinliklere dönüştürülmesi açısından önemli çalışmalar yapacağına inanıyoruz" diye konuştu. ■ **ÖZCAN ÖZKAN**

Gazetemizin Hür Işık'ın Dağıtım Alanı

Gazetemizin hergün Manisa Merkez ve saruhanlı ilçesine dağıtımı yapılmaktadır. Ayrıca haftalık olarak düzenli bir şekilde aşağıdaki ilçelerimize yanlarında belirtildiği günlerde dağıtımı yapılmaktadır.

PAZARTESİ	: Kırkağaç-Soma-Saruhanlı
SALI	: Akhisar-Gölmarmara-Gördes
ÇARŞAMBA	: Salihli-Köprübaşı
PERŞEMBE	: Turgutlu-Ahmetli
CUMA	: Alaşehir-Sarıgöl
CUMARTESİ	: Kula-Selendi-Demirci

Manisa tarımı diğer illere de örnek oldu

Manisa Bağcılık Araştırma Enstitüsü Müdürlüğü, gerçekleştirdiği modern bağcılık çalışmalarıyla diğer illere örnek olurken, Kahramanmaraş İl Tarım ve Orman Müdürlüğü'nden 5'i teknik 30'u çiftçi enstitüde incelemelerde bulundu.

Manisa Bağcılık Araştırma Enstitüsü Müdürlüğü, gerçekleştirdiği modern bağcılık çalışmalarıyla diğer illere örnek oluyor. Kahramanmaraş İl Tarım ve Orman Müdürlüğü'nden 5'i teknik 30'u çiftçi bağcılığın geliştirilmesi amacıyla "Kahramanmaraş Mor Salkım Bağları" isimli proje kapsamında Manisa Bağcılık Araştırma Enstitüsü Müdürlüğü'nü ziyaret etti. Kahramanmaraş'ta üzüm yetiştiriciliğinin yoğun olarak yapıldığı Dulkadiroğulları İlçesine bağlı Budaklı ve Çobanlı mahalleleri ile Pazarcık ilçesi Yumaklı Cirit mahallelerinden bağ yetiştiriciliği yapan 30 çiftçi grubu ile İl Müdürlüğü personelinden Koordinasyon ve Tarımsal Veriler Şube Müdürü Sadık Yılmazgüllü ve 4 teknik personel ile Manisa iline 23-27 Temmuz tarihleri arasında çiftçi inceleme gezisi yapıldı. Bu program kapsamında Manisa Bağcılık Araştırma Enstitüsü Müdürlüğü personellerince bağcılıkta modern yöntemlerin uygulanması, bağcılıkta budama ve bakım işlemleri, hastalık ve zararlılarla mücadele konularında eğitim verildi. Ardından Manisa ilinde örnek işletmeler ziyaret edildi. Manisa Valisi Mustafa Hakan Güvençer, Maraş'tan gelen çiftçileri ziyaret etti, onlarla fikir alışverişinde bulundu. Eski Maraş Valisi olunca hasret giderdi.

Bağcılık konusunda Manisa'nın Türkiye'nin en önemli illerinden biri olduğunu söyleyen Manisa Bağcılık Araştırma Enstitüsü Müdürü Akay Ünal, müdürlük bünyesinde yapılan çalışmalarla birçok ile örnek olduklarını söyledi. Koordinasyon ve Tarımsal Veriler Şube Müdürü Sadık Yılmazgüllü ise Bağcılık Araştırma Enstitüsü personeline gösterdikleri ilgiden ve verdikleri eğitimden dolayı teşekkür etti. Manisa Valisi Mustafa Hakan Güvençer, kendini ziyaret etmesinden dolayı mutlu olduklarını belirtti. ■ **İHA**

ZAYİ İLANI

Manisa Valiliği İl Göç İdaresi Müdürlüğü'nden almış olduğum 99971642524 numaralı kimlik kartımı kaybettim. Hükümsüzdür.
SADRADDIN TAJIK

ZAYİ İLANI

Serbest muhasebecilik ruhsatımı kaybettim. Hükümsüzdür. Ruhsat No: 45303226
HAYDAR ETYEMEZ

ZAYİ İLANI

Manisa Valiliği İl Göç İdaresi Müdürlüğü'nden almış olduğum 99269601158 numaralı kimlik kartımı kaybettim. Hükümsüzdür.
HASHEM NAZARI

Hür Işık

27 TEMMUZ 2018 CUMA

GÜNLÜK-AKTÜEL-SİYASİ GAZETE

YIL: 46 SAYI: 14544 YAYIN TÜRÜ: Yerel Süreli

MANİSA HÜR EKSPRES GAZETECİLİK MATBAACILIK YAYINCILIK TİCARET A.Ş. adına

İMTİYAZ SAHİBİ
Dr. Üzeyir DİNDAR

Genel Müdür
Sadık DEMİRAY

Genel Yayın Yönetmeni
A.Furkan DİNDAR

Yazı İşleri Müdürü
Meral TÜRETKEN

Haber Editörü
Derya ÖZTÜRK

Köşe Yazarı
Muharrem KAZER

Abone Ücretleri
6 Aylık Abone :80 TL
Yıllık Abone :150 TL

Zayi İlanı
20 TL

Adres :1. Anafartalar Mah. 1714 Sokak 2/7 Şehzadeler/ MANİSA
web : www.hurisikgazetesi.com
e-mail : info@hurisikgazetesi.com

İrtibat Tel: (0236) 231 59 16 Faks: (0236) 239 31 95

Yazıların hukuki sorumluluğu yazarlarına aittir. Gönderilen yazılar iade edilmez. Gazetemizin ismi zikredilerek iktibas yapılabilir

BASKI : Şen Matbaa
İbrahim ŞEN ve A. Furkan DİNDAR Adı Ortaklığı
Çarşı Mahallesi 1802 Sok. No: 22/A Şehzadeler - MANİSA
TEL : 0531 372 64 34
DAĞITIM : MNS Matbacılık
TEL : (0236) 250 50 40 - 0543 932 63 03
ADRES : Yarahasanlar Mh. İbrahim Gökçen Bulvar No:60

Gazetemizin Basın, Yayın, İlke ve Ahlak kurallarına uymaya söz vermiştir.

5.qxp_Layout 1 26.07.2018 18:21 Page 1

BORSA'DAN YAPILANDIRMA ÇAĞRISI

7143 Sayılı Kanun'la Düzenlenen Vergi ve Diğer Bazı Alacakların Yeniden Yapılandırılması uygulamasına son başvuru tarihinin 31 Temmuz 2018 Salı günü olduğuna ilişkin bir hatırlatma da Manisa Ticaret Borsası Başkanlığı tarafından yapıldı. Yönetim Kurulu Başkanı Sadık Özkasap, kapsama girdiği halde henüz başvuruda bulunmamış ya da henüz yapılandırma hakkında incelemede bulunmamış Manisalıları, yapılandırmadan faydalanmaya davet etti.

Hazine ve Maliye Bakanlığı'nın Temmuz ayı ortasında, öncelikli ekonomi ve maliye politikalarına ilişkin yapmış olduğu kamuoyu açıklamasında, yeni bir yapılandırma ya da bu kapsamda borç ötelemesi gibi bir değerlendirmenin orta vadeli projeksiyonda yer almadığının da belirtildiğini hatırlatan Manisa Ticaret Borsası Yönetim Kurulu Başkanı Sadık Özkasap; Çok çeşitli alanlarda düzenleme yapan ve toplumun her kesimine hitap eden Kanunun, kapsama giren mükellef işletmelerin faaliyetlerinin kolaylaşması ve Kamuya olan borç yükünün azalması bakımından son güne kadar Vatandaşlarımız tarafından da birbirlerine hatırlatılmasında büyük fayda olacağını düşündüklerini ifade etti.

Vatandaşlarımıza anlatmak ve Kanundan azami seviyede yararlanılmasını sağlamak amacıyla titizlikle sürdürdükleri çalışmalar dahilinde, Manisa Vergi Dairesi Başkanlığı'nın, kapsama girip de "Ben bu Kanunu duymadım" diyen bir Vatandaşımızın kalmasını istemiyoruz şeklindeki yaklaşımının da, Manisa ve Ülke ekonomisinin mükellef sayısını ve faaliyet gücünü, pürüzlerin giderildiği yeni bir döneme taşıyarak yoluna devam etmesi bakımından çok önemli olduğunu belirten Özkasap; Yapılandırmada ödemelerin taksitle ya da peşin bile olsa Eylül ayında başlayacağını ve dolayısıyla önemli olanın süresi geçmeden ve daha sonra herhangi bir pişmanlık yaşamadan başvuru yapmak olduğunu vurgulayarak, Kapsama girdiği halde henüz başvuruda bulunmamış ya da henüz yapılandırma hakkında incelemede bulunmamış Mükellefleri, 31 Temmuz 2018 tarihi geçmeden Manisa Vergi Dairesi Başkanlığı ile temasa geçmeye çağırdı.

18/05/2018 tarihli Resmi Gazetede yayımlanarak yürürlüğe giren ve Manisa Vergi Dairesi Başkanlığı tarafından da pek çok platformda bilgilendirmesi yapılan Kanun; Kesinleşmiş vergi ve diğer borçlara ödeme kolaylıkları, geçmiş dönemlere ilişkin matrah ve vergi artırımında bulunan mükelleflere ayrıcalıklar, işletmelerdeki emtia, makine, teçhizat ve demirbaş kayıtlarına ilişkin cezasız düzeltme, kasa ve ortaklardan alacaklar hesabının cezasız ve faizsiz düzeltilmesi, ihtilafların sulh yoluyla sonlandırılması, yurt içi ve yurt dışı bazı varlıkların belli tarihe kadar vergisiz ve ayrıcalıklı imkânlarla millî ekonomiye kazandırılması, beyan edilmemiş veya eksik beyan edilmiş gelir ve kazançların zam ve faizsiz pişmanlıkla beyan edilmesi ile 6552, 6736 ve 7020 sayılı Kanunlar kapsamında ödemeleri devam eden borçlar için peşin ödeme indirimi gibi pek çok imkanlardan faydalanma sağlıyor.

■ ÖZCAN ÖZKAN

YAPI KAYIT BELGESİ MÜRACAATLARINI E-DEVLET ÜZERİNDEN YAPABİLİRSİNİZ

Resmi verilere göre ülkemizde imara aykırı yaklaşık 13 milyon bağımsız yapının bulunmakta olduğunu belirten Hukukçu Mehmet Salcıoğlu,"Bu yapıların malikleri yasal mevzuata aykırı inşa ettikleri yapılarını kullanırken bir takım adli ve idari sorunlar ile karşılaşmaktadır. Son düzenleme ile bu nitelikte bulunan imara aykırı, ruhsatsız veya ruhsat eklerine aykırı olan yapıların kayıt altına alınması ve yasallık kazandırılması amaçlanmaktadır" dedi.

Mevcut düzenlenme ile;31 Aralık 2017 tarihinden önce ruhsatsız ve ruhsat eklerine aykırı yapılmış kırsal ve kentsel alanlarda belirlenen bazı istisnalar hariç tüm yapıların düzenleme kapsamına alındığını belirten Hukukçu Mehmet Salcıoğlu,"İskân alınamadığından kat mülkiyeti kurulamayan yapılarda yapı kayıt belgesi alındıktan sonra mevzuatta açıklanan şartların yerine getirilmesi ile cins değişikliği ve kat mülkiyeti tesis edilebilecektir.Hazine taşınmazı üzerinde bulunan yapılar da yapı kayıt belgesi aldıktan sonra araziyi satın almak için başvuruda bulunabilecektir.İlgili düzenleme ile yapı kayıt belgesi alanlar yapılarına elektrik, su ve doğal gaz bağlatabilecek, imar kanununa göre alınmış yıkım kararları ile para cezaları iptal edilecek ve yapı sahipleri bu mallarını ekonomik olarak kullanabilecek, bankaya ipotek ve teminat gösterebileceklerdir.Yapı kayıt belgesi müracaatları 31.10.2018 tarihine kadar e-devlet üzerinden de yapılabilecektir.Başvuru bedeli; arsa emlak değeri ve yapı yaklaşık maliyeti toplamı üzerinden konutlarda %3 ticari kullanımlarda ise %5 üzerinden hesaplanacaktır ve 31.12.2018 tarihine kadar ödenmesi gerekmektedir"dedi.

■ Süleyman Arasan

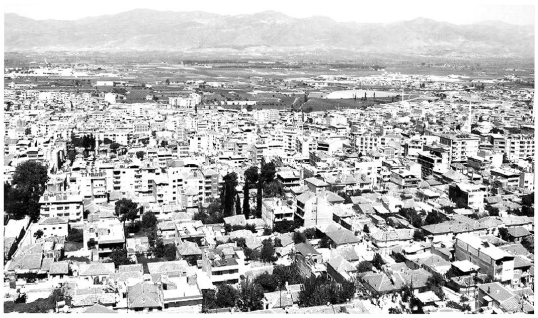

Manisa'dan Bayırbucak Türkmenlerine Kolilerce Yardım

Manisa Büyükşehir Belediyesi tarafından başlatılan Bayırbucak Türkmenlerine yardım kampanyası kapsamında, yardımseverler tarafından gönderilen binlerce kolilik destek, PTT kanalıyla gönderildi. Manisa Büyükşehir Belediye Başkanı Cengiz Ergün öncülüğünde sosyal anlamda da belediyeciliğin en güzel örneklerini ortaya koyduklarını belirten Sağlık İşleri Dairesi Başkanı Talip Akbaş, kampanyaya destek verenlere teşekkür etti.

MANİSA Büyükşehir Belediyesi Sağlık İşleri Dairesi Başkanı Talip Akbaş, Demirci ilçesinde hizmetleri inceledi. İlk olarak Manisa Büyükşehir Belediyesi Demirci Muhtarlık İşleri Şube Müdürlüğünü ziyaret eden Akbaş, burada Şube Müdür Vekili Kazım Aysan ile bir araya geldi. Şube müdürlüğünün Manisa Büyükşehir Belediyesi himayesinde başlattığı Bayırbucak Türkmenlerine yardım kampanyası kapsamında hayırseverler tarafından gönderilen binlerce kolilik yardımı PTT Kargo ile gönderen Akbaş, Manisa Büyükşehir Belediye Başkanı Cengiz Ergün öncülüğünde sosyal anlamda da belediyeciliğin en güzel örneklerini ortaya koyduklarını belirterek, kampanyaya destek verenlere teşekkür etti.

HİZMET BİRİMLERİNİ İNCELEDİ

Yardım kampanyasıyla ilgili toplanan desteklerin gönderilmesinin ardından Demirci İtfaiye Amirliği, gasilhane ve mezbahasını da ziyaret eden Sağlık İşleri Dairesi Başkanı Talip Akbaş, burada personelle bir araya geldi. Manisa Büyükşehir Belediyesi olarak hizmetlerin en güzel şekilde halka ulaştırılması için denetimlerde bulunduklarını belirten Akbaş, 17 ilçede Büyükşehir Belediyesi hizmetlerinin hızlı, etkin ve kaliteli bir şekilde vatandaşlara ulaşmasının çabasında olduklarının altını çizdi. Akbaş'ın Demirci temasları, Manisa Büyükşehir Belediyesi ile adeta yeniden doğan Demirci Otogarı'nın gezilmesiyle son buldu. ■ **BÜYÜKŞEHİR BASIN**

6.qxp_Layout 1 26.07.2018 18:23 Page 1

Hür Işık

ERKEN HASATTA : 6 KİLODA 1 LİKO KURU ÜZÜM

ZAMANINDA HASATTA : 4 KİLODA 1 KİLO KURU ÜZÜM

Salihli, Alaşehir, Sarıgöl ve yöresinde Sultaniye Çekirdeksiz üzüm hasadının geçen yıllara göre erken başladığı belirtildi. Üzümünü yaş ve kurutulmuş olarak değerlendiren üreticileri erken hasada ve üzüm çuvallarına karşı dikkat etmeleri konusunda uyarılarda bulunan Salihli Ticaret Borsası Başkanı Yetiş Aksoy, " Çekirdeksiz üzümde hasat zamanı çok önemlidir. Erken hasatta 6 kilo yaş üzümde 1 kilo kuru üzüm alınırken zamanında hasatta ise 4 kilo yaş üzümden 1 kilo kuru üzüm alınabiliyor.

Özellikle çekirdeksiz kuru üzüm için hasat zamanı çok önemlidir. Üzümün kesilmesine karar vermek için şırada ki şeker miktarı saptanır. Şıradaki şeker miktarı % 22-23'e ulaştığında hasat zamanı gelmiş demektir"dedi.

Üzümler olgunlaşmadan kesilirse tanede henüz yeteri kadar şeker birikmesi olmadığından kuru üzüm verimi ve kalitesinin olacağını belirten Ticaret Borsası Başkanı Yetiş Aksoy,"Örneğin erken hasatta 6 kg yeşil üzümden 1 kg kuru üzüm alınırken zamanında yapılan hasatta 4 kg yeşil üzümden 1 kg kuru üzüm alınmakta. Ayrıca üreticilerin gıda güvenliğine uyumlu ilaç kalıntısı olmadan üretim yapmaları için çiftçimizin aldıkları zirai ilaçları ruhsatlarındaki bekleme süresine uyarak hasat etmeleri önem arz etmektedir"dedi.

Salihli, Alaşehir, Sarıgöl ve yöresinde Sultaniye Çekirdeksiz üzüm hasadının geçen yıllara göre erken başladığı belirtildi. Üreticileri erken hasada karşı uyaran Salihli Ticaret Borsası Başkanı Yetiş Aksoy; "Çekirdeksiz üzümde, hasat zamanı çok önemlidir. Özellikle kurutmalık olarak değerlendirilen üzümün kesilmesine karar vermek için şırada ki şeker miktarı saptanır. Yani Kurutmalık çekirdeksiz üzüm için şıradaki şeker miktarı % 22-23'e ulaştığında hasat zamanı gelmiş demektir. Üzümler olgunlaşmadan kesilirse tanede henüz yeteri kadar şeker birikmesi olmadığından kuru üzümün verimi ve kalitesi düşük olur. Örneğin erken hasatta 6 kg yeşil üzümden 1 kg kuru üzüm alınırken zamanında yapılan hasatta 4 kg yeşil üzümden 1 kg kuru üzüm alınmakta. Ayrıca üreticilerin gıda güvenliğine uyumlu ilaç kalıntısı olmadan üretim yapmaları için aldıkları zirai ilaçları ruhsatlarındaki bekleme süresine uyarak hasat etmelerini önem arz etmektedir. Değerli üreticilerimiz, üzüm fiyatlarında 10 kuruşun dahi önemli olduğu bu zamanda erken ve kalıntılı ürünü hasat etmekten kaçınalım. Bu hem sizlerin, hem de ülkemizin menfaatinedir" dedi.

"ÜZÜM ÇUVALLARINA BELİRLİ STANDARTLAR GETİRİLDİ"

Üzüm üreticilerinin, üzüm çuval standartlarını uyması gerektiğini belirten Salihli Ticaret Borsası Başkanı Yetiş Aksoy, "Üzüm hasadında erken hasat ve ilaç kalıntısının yanında üzüm çuvalları da üzüm kalitesi ve verimi açısından önemli. İhracatçı firmalarımızın kullanılacak çuvalların belirli standartlarda olması gerektiğini açıkladılar. İhracatçı firmaların üretim hatlarındaki makineler yüksek teknolojiye sahip olmalarına rağmen. Kullanılan eski, yıpranmış çuval iplerinin yol açtığı küçük kopmuş çuval parçacıklarını ayırmakta makineler yetersiz kalmaktadır. Kaçan bir küçük çuval parçacığı yurtdışındaki müşteriler tarafından tüm üzüm sektöründeki işletmelere şikâyet olarak geri dönmektedir. Buda Türk üzümünün kalite algısını etkilemektedir. Bu sebeplerle alımı yapılacak Çekirdeksiz Kuru üzüm çuvallarına belirli standartlar getirmişlerdir. Bu çuvalların 60x90

ebatlarında UV katkılı, sıkı dokunmuş birinci sınıf hammaddeden üretilmiş ve 110-125 gr ağırlığı olması gerekmektedir. (Tariş'in kullandığı çuvallardan olacak) İhracatçı firmalar yeni sezonda eski, yıpranmış ve yem çuvallarına dolumu yapılmış üzümleri işletmelerine kesinlikle kabul etmeyeceklerini ifade ettiler. Üreticilerimizin bir yıl boyunca zorlu şartlar altında emek vererek yetiştirdikleri üzümlerini satarken mağduriyet yaşamamaları için bu konuya önem vermeleri gerekmektedir." diyerek üzüm üreticilerini ve tüccarları uyardı.

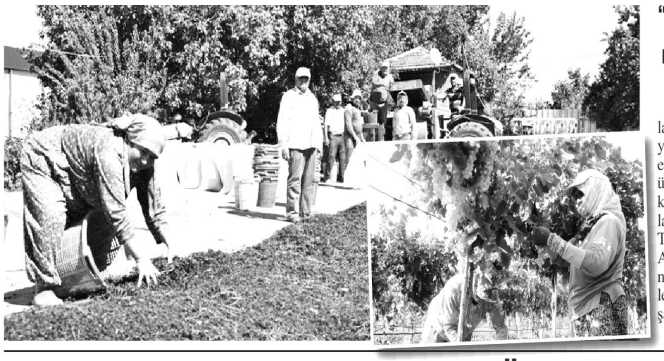

"HER YIL HASAT SEZONUNDA MANTAR GİBİ TÜREYEN DOLANDIRICILARA ÜRÜNLERİNİ KAPTIRMASINLAR"

Üzümde hasat döneminin başlamasıyla birlikte üreticilerin bir yıl boyunca zorlu şartlar altında emek vererek yetiştirdikleri üzümlerini satacağı kişi ya da şirketler konusunda dikkatli olmaları gerektiğini belirten Salihli Ticaret Borsası Başkanı Yetiş Aksoy, " Üzümde hasat döneminin başlamasıyla birlikte üreticilerimiz bir yıl boyunca zorlu şartlar altında emek vererek yetiştirdikleri üzümlerini satacağı kişi ya da şirketler konusunda dikkatli olsunlar. Her yıl hasat sezonunda mantar gibi türeyen dolandırıcılara ürünlerini kaptırmasınlar. Üreticimiz bu konuda çok dikkatli olmak zorunda, kendilerine alıcı kılığında gelenlerden vergi levhası, şirketin ticari sicil gazetesinde yer alıp almadığı, ticaret odasında kayıtlı olup olmadığını araştırmaları ve her şeyden emin olduktan sonra ürünlerini pazarlamaları gerekiyor. Bu konuda Borsamıza da danışabilirler. Kendilerine tüccar olduğunu belirterek gelen kişi zaten yalan söylüyorsa ve amacı çiftçiyi dolandırmaksa, bu araştırmadan çekinip ortadan kaybolacaktır. Bizim iyi niyetle alışveriş eden tüccarlara sözümüz yok, fakat çiftçiyi dolandırmak adına tüccar kimliğine bürünenler, hem üretici hem de gerçek tüccarları mağdur etmesin diye bu önemli uyarıyı yapmakta yarar görüyoruz. Çiftçimizin bir yıl boyunca büyük emek, fedakârlık ve sıkıntı içinde yetiştirdiği ürünlerin dolandırıcıların eline geçmemesi ve bu işten haksız kazanç sağlamamaları için çiftçimizin çok dikkatli hareket etmesi gerekiyor" dedi.

■ **Süleyman Arasan**

Büyükşehir'in Sera Desteği Örnek Oldu

Manisa Büyükşehir Belediyesi tarafından yüzde 75'i hibe yoluyla üreticilere teslim edilen ve üretime katkı sağlaması hedeflenen seralarda üretim başladı. Üreticinin yüzünü güldüren proje, birçok belediyeye örnek oldu. Bu kapsamda Tekirdağ Büyükşehir Belediyesinin Tarımsal Hizmetler Dairesi yönetimi, Manisa Büyükşehir Belediyesini ziyaret ederek, Kula ilçesindeki seralarda incelemelerde bulundu.

Manisa Büyükşehir Belediyesi tarafından Kırsal Hizmetler Dairesi Başkanlığı kanalıyla üreticiye yönelik destek ve projeleri, birçok belediyeye örnek oldu. Kırsal Hizmetler Dairesi Başkanlığının çalışmalarını yakından görmek amacıyla Tekirdağ Büyükşehir Belediyesi Tarımsal Hizmetler Dairesi Başkanı Hacı Aslan, Manisa Büyükşehir Belediyesini ziyaret etti. Manisa Büyükşehir Belediyesi Kırsal Hizmetler Dairesi Başkanı Bircan Gençoğlu ve şube müdürleri tarafından karşılanan Aslan'a Manisa Büyükşehir Belediyesinin kırsal alanda yaptığı çalışmalar ve hizmetlerle ilgili sunum gerçekleştirildi.

SERACILIK PROJESİNİ YERİNDE İNCELEDİ

Sunumun ardından Kula'da hayata geçirilen sera desteğini yerinde görmek amacıyla ilçeye hareket edildi. Örtü Altı Yetiştiriciliğinin Geliştirilmesi Projesi'ni (Seracılık) yakından inceleyen Hacı Aslan, gerçekleştirilen proje hakkında bilgilendirildi. Tekirdağ Büyşükşehir Belediyesi Tarımsal Hizmetler Daire Başkanı Hacı Aslan, proje hakkında, "Vatandaşı kalkındırmak ve yanındayız mesajını verebilen çok güzel bir proje. İnşallah Tekirdağ Belediyesi Tarımsal Hizmetler Dairesi Başkanı olarak bu gibi güzel projelere bizler de imza atacağız" dedi.

KULA'NIN TARİHİ VE TURİSTİK YERLERİ DE TANITILDI

Manisa Büyükşehir Belediyesine ziyarette bulunan Tekirdağ Büyükşehir Belediyesi Tarımsal Hizmetler Dairesi Başkanı Hacı Aslan'a tarihi Kula Evleri ve Peri Bacaları da Kırsal Hizmetler Dairesi Başkanı Bircan Gençoğlu ve personeller tarafından tanıtıldı. Bu tarihi yerlere hayran kaldığını belirten Daire Başkanı Hacı Aslan teşekkürlerini sundu.

■ BÜYÜKŞEHİR BASIN

7.qxp_Layout 1 26.07.2018 18:20 Page 1

PAZARCILARIN 40 YILLIK SORUNUNU ORTADAN KALKACAK

Yunusemre Belediyesi'nin Güzelyurt'ta yapımına başladığıGüzelyurt Pazar Yeri Projesinde inşaat hızla yükseliyor. Türkiye'nin en modern pazar yerlerinden biri olacak projede çalışmaları yerinde inceleyen Yunusemre Belediye Başkanı Dr. Mehmet Çerçi,proje tamamlandığında pazarcı esnafının en büyük sıkıntısının ortadan kalkacağını söyledi. 2019 yılının ilk ayında pazar yerini hizmete açmayı planladıklarını aktaran Başkan Çerçi, çalışmaların sorunsuz bir şekilde devam ettiğini dile getirdi.

OCAK AYINDA TAMAMLANACAK

Belediye Başkanı Çerçi konuya ilişkin yaptığı açıklamada, "Türkiye'nin en güzel, modern kapalı Pazaryerlerinden biri olacak Güzelyurt Pazar Yeri Projemizde inşaat çalışmaları sorunsuz bir şekilde ilerliyor. Mayıs ayında temelini attığımız projemizi 2019 yılının ilk ayında hizmete açmayı planlıyoruz. Kapalı ve açık otoparkın yer aldığı bir pazaryerinde; yaklaşık 500 esnafın satış yapabileceği, mescid, tuvaletler, bebek bakım ve dinlenme odaları, kafeteryaları, işyerleri, gençlik merkezi ve konferans salonları bulunuyor. Kompleks bir proje. Belediyemiz bu projeyi tek başına yapacak güçte. Pazarcı esnafımızın 40 yıllık sorununu ortadan kaldırmanın mutluluğunu yaşıyoruz" diye konuştu.

PROJE HAKKINDA

Güzelyurt Mahallesi'ne 8000 m² taban oturma alanına sahip olan proje; toplamda 30 bin metre karelik kapalı alana sahip. Proje bodrum katıyla beraber 4 katlı ve betonarme prefabrik olarak yapılacak. Bodrum katında 145 binek ve 40 kamyonet olacak şekilde 164 araçlık otopark bulunacak. Zemin katında 4300 m² alana sahip pazar yeri ve 21 tane asma katlı dükkân yer alacak. 1. katında 6800 m² pazar yeri ve zemin katla bağlantıyı sağlayan yürüyen merdivenler, ikisi yük asansörü olmak üzere 6 asansör bulunuyor. 2. katta 650 kişilik konferans salonu, gençlik merkezi, kafeterya, 4 sınıf, 4 atölye, sergi salonu, fuaye, etkinlik salonu yer alıyor. Zemin kattan pazaryerine 4 ayrı noktadan giriş yapılabilecek.

Gıda Bankası Ahmetli'de 367 Hanenin Yüzünü Güldürdü

İl genelinde ihtiyaç sahibi vatandaşlara yönelik olarak Manisa Büyükşehir Belediyesi tarafından açılan Gıda Bankaları, il genelinde7 bin 842 hanenin sofrasının aşı olurken, Ahmetli ilçesinde 367 ailenin sofradaki mutluluğu oluyor.

Manisa Büyükşehir Belediye Başkanı Cengiz Ergün tarafından 'Yalnız Değilsin' sloganı ile ilk olarak 2013 yılında şehir merkezinde açılan Gıda Bankası, 2016 yılından itibaren tüm ilçelerde vatandaşların hizmetine sunuldu. 35 kalem malzeme ve ayakkabı temin edilebilen gıda bankalarından tam olarak 7 bin 842 hane faydalanıyor. Bu kapsamda Ahmetli ilçesinde de 367 aile aylık temel ihtiyaçlarını buradan karşılıyor.

Sosyal belediyecilik hizmetlerinin gerekliliklerini yerine getirmek için var güçleriyle çalıştıklarını ve hizmet çeşitliliğini her geçen gün arttırmayı hedeflediklerini belirten Manisa Büyükşehir Belediye Başkanı Cengiz Ergün, "Aynı topraklarda, birlikte nefes aldığımız bu şehirde, ekonomik sıkıntılar yüzünden beslenme gibi temel yaşam şartını sağlıklı bir şekilde karşılayamayan vatandaşlarımıza destek olmak, boynumuzun borcu. İhtiyaç sahibi vatandaşlarımızın her zaman yanındayız. Bundan sonra da destek olmaya devam edeceğiz" dedi. ■ **BÜYÜKŞEHİR BASIN**

DEĞİŞİM OLURSA PARTİDEKİ KONUMU NE OLACAK?

CHP'de kurultay krizi devam ederken gündemi meşgul eden bir diğer konu da CHP Grup Başkanvekili Özgür Özel ile ilgili. Bilindiği gibi CHP Manisa il teşkilatı ve seçmeni tabanın istediği kişilerin vekil listesinde olmamasına da tepki göstermişti. Şimdi ise Manisa'da 18 kurultay delegesi değişim için imza verdi. Bu da Manisa'da Özgür Özel'in ağırlığının bittiği yorumlarına neden oldu. Olası bir değişim olursa Özel'in partinin etkili bir organında görev alıp almaması şimdiden merak konusu.

CHP Manisa İl Teşkilatı bilindiği gibi kurultay için imza toplama çalışmalarına en önce başlayan ve değişim için 18 delegenin imzasını teslim eden ilk illerden biri olarak gündeme gelmişti. CHP Lideri Kılıçdaroğlu'nun 'değişim olacak' ifadesi MYK'da değişiklik yapılacağı yorumlarını beraberinde getirdi.

Siyasete başladığı günden beri Türkiye ve Manisa gündeminden düşmeyen yaptığı açıklamalarla zaman zaman gündemi belirleyen Özgür Özel'in olası bir yönetim değişikliğinde nasıl bir konumda olacağı şimdiden merak konusu. ■ **ÖZCAN ÖZKAN**

"ONLARIN DA GENEL BAŞKANI OLACAĞIM"

CHP'nin 24 Haziran'daki Cumhurbaşkanı adayı Muharrem İnce, "Koltuğa yapışanlar kalkmamak için her yolu deniyor, her yola başvuruyor. Her şeye rağmen umut galip gelecek değişim çok yakında" dedi.

CHP'de 59 il başkanının kurultaya karşı olduğunu açıklamasının ardından Muharrem İnce'den ilk açıklama geldi. Muharrem İnce, sosyal medya hesabı Twitter üzerinden yaptığı açıklamada, "Partimdeki gelişmeleri ibretle ve üzülerek izliyorum. Koltuğa yapışanlar kalkmamak için her yolu deniyor, her yola başvuruyor. Her şeye rağmen umut galip gelecek değişim çok yakında" ifadelerini kullandı. İnce ardından bir açıklama da CHP'de değişimden yana tavır almayan vekillere seslendi İnce, "16 yıl Milletvekilliği, 4 yıl Grup Başkanvekilliği yaptım. Parti içi yarışlarda Milletvekillerinin hangi koşullarda açıklama yaptığını çok iyi bilirim. Kimse üzülmesin, o arkadaşlarımın da Genel Başkanı olacağım." dedi.

DAMLAMA SULAMA YÖNTEMİYLE KENEVİR SULARKEN YAKALANDI

Manisa'nın Kula ilçesinde damlama sulama yöntemiyle bahçesinde ekili kenevirleri sulayan şahıs, jandarma ekipleri tarafından kıskıvrak yakalandı.

Edinilen bilgiye göre, bir ihbarı değerlendiren Kula İlçe Jandarma Komutanlığı ekipleri, Çiftçiibrahim Mahallesi'ndeki bahçesinde ekili keneviri damlama sulama yöntemiyle sulayan A.K. isimli şahsı suçüstü yakaladı. Gözaltına alınan A.K., kenevirlerin kendisine ait olduğunu ve kendisinin ektiğini itiraf etti. A.K'nin üzerinden yaklaşık 5 gram kubar esrar çıkarken, bahçede ekili 62 kök kenevire el konuldu. Zanlı, jandarmadaki sorgusunun ardından mahkemeye sevk edilecek. ■ **İHA**

8.qxp_Layout 1 26.07.2018 16:53 Page 1

Hür Işık

AKHİSAR İLÇE TARIM'DAN ZEYTİN ÜRETİCİLERİNE BİR UYARI DAHA

ZEYTİN SİNEĞİNE DİKKAT!

Akhisar İlçe Tarım ve Orman Müdürlüğü teknik personelleri tarafından tüm zeytin bölgelerinde hastalık ve zararlılara yönelik kontrol çalışmaları devam ediyor. İlçe Müdürlüğü Teknik personellerinin yaptığı survey çalışmaları sonucu, Üreticilere "Zeytin Kabuklu Biti", "Zeytin Sineği" ve "Zeytin Fidan Tırtılına" yönelik 25-30 Temmuz tarihleri arasında İlaçlama yapmaları uyarısında bulunuldu.Zeytin Kabuklu Biti niflerinin çıkışlarının başlaması, Zeytin sineğinin özellikle ormana yakın ve yüksek rakımlı bölgelerde tekrar yoğunluk göstermesi ayrıca Zeytin Fidan Tırtılı larvasının birçok bölgede taze filiz ve sürgünlere zarar vermesi nedeniyle ilaçlama ilanı verildiği bildirildi.

Bilindiği üzere 04 Temmuz 2017 tarihinde Pyriproxyfen aktif madde (Admiral, Goldamiral vb.) kullanacak üreticilere yönelik "Zeytin Kabuklu Biti" (BENEK)ile "Zeytin Fidan Tırtılı" zararlısına karşı ilaçlama ilanı birlikte verilmişti. Bu uyarının hemen akabinde 6-9 Temmuz tarihleri arasında ise "Zeytin Sineği" ne karşı özellikle rakımı yüksek ve ormana yakın bölgeler için popülasyonun yüksek seyretmesi nedeniyle üreticilerin bahçelerini kontrol ederek ruhsatlı ürünler ile mücadele yapmaları önerilmişti.

Son olarak İlçe Müdürlüğü Teknik personellerinin yaptığı survey çalışmaları sonucu, Üreticilere "Zeytin Kabuklu Biti", "Zeytin Sineği" ve "Zeytin Fidan Tırtılına" yönelik 25-30 Temmuz tarihleri arasında İlaçlama yapmaları uyarısında bulunuldu.Zeytin Kabuklu Biti niflerinin çıkışlarının başlaması, Zeytin sineğinin özellikle ormana yakın ve yüksek rakımlı bölgelerde tekrar yoğunluk göstermesi ayrıca Zeytin Fidan Tırtılı larvasının birçok bölgede taze filiz ve sürgünlere zarar vermesi nedeniyle ilaçlama ilanı verildiği bildirildi.

Zeytin Bahçelerinin ana zararlısı olan Zeytin Sineğine üreticilerin özellikle dikkat etmesi gerekmekte. Yılda yaklaşık 4-5 nesil veren zararlı yoğun olduğu yıllarda %60-70 lere kadar verim kaybına sebep olabilmekte. Bu durumda üreticilerin hasat dönemine kadar bahçelerini kontrol ederek yeni vurukları tespit etmeleri önem arz etmekte.

Akhisar İlçe Tarım ve Orman Müdürlüğü tarafından ilaçlama ilanları üreticilere SMS yoluyla bildirilmekte. Ayrıca bölgede yapılan çiftçi toplantıları ve ziyaretleri ile üreticiler bilgilendirilmekte. Üreticilerin verilen ilan tarihlerine uyarak bölge genelinde hep birlikte ruhsatlı ürünler ile ilaçlama yapmaları mücadelenin etkinliğini arttırmakta.

İlçe Müdürü Ahmet KILIÇ; Zeytin bahçelerinde zararlı popülasyonlarının dönem itibariyle yüksek seyrettiğini vurgulanarak, üreticilerin verilen ilaçlama ilanlarına göre mücadele etmeleri tavsiyesinde bulundu. Zeytin hasadı tamamlanıncaya kadar kontrollerin tüm bölgelerde büyük titizlikle yürütüleceğini belirtti.

KADIDAĞ MAHALLESİ'NDE 8 BİN 700 METRELİK DERE TEMİZLİĞİ

MASKİ Genel Müdürlüğü, Akhisar ilçesine bağlı Kadıdağ Mahallesi'nde bulunan derede 8 bin 700 metrelik temizlik çalışması gerçekleştiriyor.

Manisa Su ve Kanalizasyon İdaresi (MASKİ) Genel Müdürlüğü, 17 ilçe merkezi ve mahallelerinde yürüttüğü temizlik, ıslah ve korkuluk çalışmaları sayesinde dereleri daha sağlıklı ve güvenli hale getiriyor. Bu kapsamda, Çevre Koruma ve Kontrol Dairesi Başkanlığı, Akhisar ilçesine bağlı Kadıdağ Mahallesi'nde bulunan derede 8 bin 700 metrelik temizlik çalışması gerçekleştiriyor.MASKİ ekiplerinin hızla devam ettiği temizlik çalışmasının 5 bin metresi tamamlandı. Geriye kalan 3 bin 700 metrelik kısmında da sona yaklaşıldı. Deredeki temizlik çalışması tamamlandığında yağışlı havalarda su taşkınları engellenerek tarım arazilerinin zarar görmesinin önüne geçilecek.

"MASKİ SAYESİNDE DEREMİZİN GÜZELLİĞ ORTAYA ÇIKTI"

Kadıdağ Mahalle Muhtarı Muammer Uysal, "Mahallemizde yer alan derede zamanla oluşan pislik ve yabancı otlardan dolayı su akışı engelleniyordu. Bazı zamanlar taşkın meydana geliyordu. MASKİ sağ olsun deremizi kapsamlı bir şekilde temizliyor. Şu an metrajını da yükselterek daha ayrıntılı bir temizlik yapılıyor. Dere içerisinde su akışı sağlıklı hale gelecek.MASKİ sayesinde deremizin güzelliği ortaya çıktı. Manisa Büyükşehir Belediye Başkanımız Cengiz Ergün ve MASKİ Genel Müdürümüz Yaşar Coşkun ile birlikteemeği geçen personele teşekkür ederiz" dedi.

■ **MASKİ BASIN**

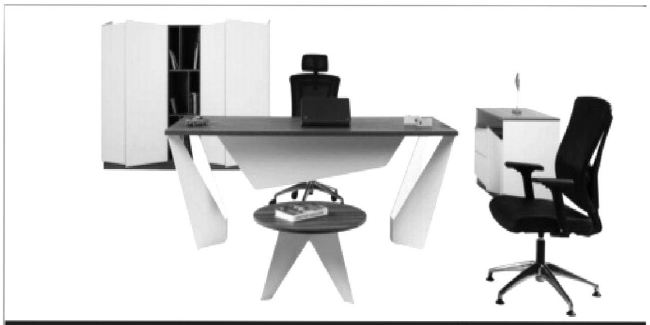

Ofis mobilyaları & Raf sistemleri
Merkez : Arda Mah. 8 Eylül Cad. No:92/A MANİSA
Şube : Arda Mah. Kenzi Cad. 18/A MANİSA
Tel : 0236 237 5749 - 0236 232 3666 Faks : 0236 238 8175
E-Posta : bilgi@sonmezofis.com Web : www.sonmezofis.com
Facebook /sonmezofis Twitter /sonmezofis

9 .qxp_Layout 1 26.07.2018 18:37 Page 1

KÜÇÜK SANAYİ SİTESİ ESNAFINI RAHATLATACAK ÇALIŞMA BAŞLADI

MASKİ Genel Müdürlüğü, Yunusemre ilçesine bağlı 75. Yıl Mahallesi'nde bulunan Küçük Sanayi Sitesi'ndekiana kanalizasyon ve yağmursuyu hatları ile ızgaralarda temizlik çalışmasına başladı.

Manisa Su ve Kanalizasyon İdaresi (MASKİ) Genel Müdürlüğü, vatandaşların altyapı kaynaklı sıkıntı yaşamaması için yoğun mesai harcıyor. İl genelinde ana kanalizasyon ve yağmursuyu hatları ile ızgaralarında herhangi bir tıkanıklık yaşanmaması için çalışmalar tüm hızıyla devam ediyor. Bu kapsamda, Kanalizasyon Dairesi Başkanlığı bünyesinde 75. Yıl Mahallesi'nde bulunan Küçük Sanayi Sitesi'nde de temizlik çalışmaları başladı. Çalışmaların tamamlanması ile birlikte sanayi sitesindeki esnaflar, özellikle yağışlı havalarda mağduriyet yaşamayacak.

"MASKİ SAYESİNDE SANAYİ ESNAFIMIZ RAHAT VE TEMİZ ÇALIŞMA ORTAMINA KAVUŞACAK"

75. Yıl Mahalle Muhtarı Aziz Çetintaş, "Mahallemizde bulunan sanayi sitemizde MASKİ ekipleri temizlik çalışması başlattı. Yağmursuyu ve kanalizasyon hattıile ızgaralarda temizlik çalışmaları gerçekleştiriliyor. MASKİ sayesinde sanayi esnafımız rahat ve temiz çalışma ortamına kavuşacak. Biz, bu çalışmaların mahallemizin diğer kısımlarında da yapılmasını istiyoruz. Manisa Büyükşehir Belediye Başkanı Cengiz Ergün'e ve MASKİ Genel Müdürü Yaşar Coşkun'a hizmetlerinden dolayı teşekkür ederiz" dedi.

"MASKİ SAYESİNDE PROBLEMİMİZ KÖKTEN ÇÖZÜLMÜŞ OLACAK"

S.S. Manisa Küçük Sanayi Sitesi İşletme Kooperatifi Başkanı Ümit Türek ise şunları söyledi: "Yağışlı havalarda Küçük Sanayi Sitesi'ndeki dükkanlarımız su taşkınlarından çok rahatsız oluyordu. Ayrıca bu su birikintisi ve taşmalar nedeniyle esnafımızın çalışma alanları da çok kısıtlanıyordu. Bilhassa sanayimizin alt bölgesinde daha çok sıkıntı yaşıyorduk. MASKİ yetkilileri ana kanalizasyon, yağmursuyu hatları ile ızgaralarda temizlik çalışmasına başladı. Kapalı olan rögarlar da temizlenerek problemimiz kökten çözülmüş olacak. Bu güzel hizmetlerden dolayı şahsım ve sanayi esnafımız adına Büyükşehir Belediye Başkanımız Cengiz Ergün'e, MASKİ Genel Müdürümüz Yaşar Coşkun'a ve emeği geçenlere teşekkürlerimizi sunuyoruz" dedi.

■**MASKİ BASİN**

OTOMASYON SİSTEMLERİ YAPTIRILACAKTIR YATIRIM İZLEME MÜDÜRLÜĞÜ YATIRIM İZLEME VE KOORDİNASYON BAŞKANLIKLARI MANİSA YATIRIM İZLEME VE KOORDİNASYON BAŞKANLIĞI

ÇEVRE GÜVENLİK KAMERA SİSTEMİ KURULUMU yapım işi 4734 sayılı Kamu İhale Kanununun 19 uncu maddesine göre açık ihale usulü ile ihale edilecektir. İhaleye ilişkin ayrıntılı bilgiler aşağıda yer almaktadır.

İhale Kayıt Numarası :2018/253179
1-İdarenin
a) Adresi **:AKMESCİT MAH. İZMİR CAD. NO: 313 YUNUSEMRE/MANİSA**
b)Telefon ve faks numarası **:2362311608 - 2362316153**
c)Elektronik Posta Adresi **:yatirim@manisayikob.gov.tr**
ç)İhale dokümanının görülebileceği internet adresi **:https://ekap.kik.gov.tr/EKAP/**
2-İhale konusu yapım işinin
a) Niteliği, türü ve miktarı **:3 adet hizmet binasına kamera kurulum işi (BARBAROS ŞEHİT ÖZDEMİR POLİS MERKEZİ AMİRLİĞİ, EK HİZMET BİNASI, ÇOCUK ŞUBE MÜDÜRLÜĞÜ) ÇEVRE GÜVENLİK KAMERA SİSTEMİ KURULUMU) Ayrıntılı bilgiye EKAP'ta yer alan ihale dokümanı içinde bulunan idari şartnameden ulaşılabilir.**
b) Yapılacağı yer **:MANİSA YUNUSEMRE ve ŞEHZADELER ilçeleri**
c) İşe başlama tarihi :**Sözleşmenin imzalandığı tarihten itibaren 5 gün içinde yer teslimi yapılarak işe başlanacaktır.**
ç) İşin süresi :**Yer tesliminden itibaren 45 (kırk beş) takvim günüdür.**
3- İhalenin
a) Yapılacağı yer **:MANİSA YATIRIM İZLEME VE KOORDİNASYON BAŞKANLIĞI AKMESCİT MAH. İZMİR CAD. NO:313 YUNUS EMRE/MANİSA**
b) Tarihi ve saati **:3.08.2018 - 10:00**

4. İhaleye katılabilme şartları ve istenilen belgeler ile yeterlik değerlendirmesinde uygulanacak kriterler:
4.1. İhaleye katılma şartları ve istenilen belgeler:
4.1.2. Teklif vermeye yetkili olduğunu gösteren İmza Beyannamesi veya İmza Sirküleri.
4.1.2.1. Gerçek kişi olması halinde, noter tasdikli imza beyannamesi.
4.1.2.2. Tüzel kişi olması halinde, ilgisine göre tüzel kişiliğin ortakları, üyeleri veya kurucuları ile tüzel kişiliğin yönetimindeki görevlileri belirten son durumu gösterir Ticaret Sicil Gazetesi, bu bilgilerin tamamının bir Ticaret Sicil Gazetesinde bulunmaması halinde, bu bilgilerin tümünü göstermek üzere ilgili Ticaret Sicil Gazeteleri veya bu hususları gösteren belgeler ile tüzel kişiliğin noter tasdikli imza sirküleri,
4.1.3. Şekli ve içeriği İdari Şartnamede belirlenen teklif mektubu.
4.1.4. Şekli ve içeriği İdari Şartnamede belirlenen geçici teminat.
4.1.5.İhale konusu işte idarenin onayı ile alt yüklenici çalıştırılabilir. Ancak işin tamamı alt yüklenicilere yaptırılamaz.
4.1.6 Tüzel kişi tarafından iş deneyimi göstermek üzere sunulan belgenin, tüzel kişiliğin yarısından fazla hissesine sahip ortağına ait olması halinde, ticaret ve sanayi odası/ticaret odası bünyesinde bulunan ticaret sicil memurlukları veya serbest muhasebeci, yeminli mali müşavir ya da serbest muhasebeci mali müşavir tarafından ilk ilan tarihinden sonra düzenlenen ve düzenlendiği tarihten geriye doğru son bir yıldır kesintisiz olarak bu şartın korunduğunu gösteren belge.
4.2. Ekonomik ve mali yeterliğe ilişkin belgeler ve bu belgelerin taşıması gereken kriterler:
İdare tarafından ekonomik ve mali yeterliğe ilişkin kriter belirtilmemiştir.
4.3. Mesleki ve Teknik yeterliğe ilişkin belgeler ve bu belgelerin taşıması gereken kriterler:
4.3.1. İş deneyim belgeleri:
Son on beş yıl içinde bedel içeren bir sözleşme kapsamında taahhüt edilen ve teklif edilen bedelin **% 50** oranından az olmamak üzere ihale konusu iş veya benzer işlere ilişkin iş deneyimini gösteren belgeler.
4.4.Bu ihalede benzer iş olarak kabul edilecek işler ve benzer işlere denk sayılacak mühendislik ve mimarlık bölümleri:
4.4.1. Bu ihalede benzer iş olarak kabul edilecek işler:
"Yapım İşlerinde benzer iş grupları tebliği" nde yer alan (E) ELEKRONİK VE İLETİŞİM İŞLERİ I. GRUP İŞLER TRAFİK İZLEME VE YÖNETİM SİSTEMİ KURULUMU İŞLERİ VE IV. GRUP ÖZDENETİMLİ BİNA VE ALAN OTOMASYON SİSTEMLERİ grubu yapım işleri benzer iş olarak kabul edilecektir.
4.4.2. Benzer işe denk sayılacak mühendislik veya mimarlık bölümleri:
Elektrik Mühendisi, Elektronik Mühendisi veya Elektrik Elektronik Mühendisi
5.Ekonomik açıdan en avantajlı teklif sadece fiyat esasına göre belirlenecektir.
6. İhaleye sadece yerli istekliler katılabilecektir.
7. İhale dokümanının görülmesi ve satın alınması:
7.1. İhale dokümanı, idarenin adresinde görülebilir ve **50 TRY (Türk Lirası)** karşılığı **MANİSA YATIRIM İZLEME VE KOORDİNASYON BAŞKANLIĞI İHALE TAKİP BÜROSU (Başkanlığımız Ziraat bankası Manisa Merkez Şubesi TR 96 0001 0001 8867 8205 5850 43 iban numaralı** hesabına İhale Dokuman bedeli yatırıldığına dair dekont aslı karşılığında)adresinden satın alınabilir.
7.2. İhaleye teklif verecek olanların ihale dokümanını satın almaları veya EKAP üzerinden e-imza kullanarak indirmeleri zorunludur.
8. Teklifler, ihale tarih ve saatine kadar **MANİSA YATIRIM İZLEME VE KOORDİNASYON BAŞKANLIĞI İHALE TAKİP BÜROSU** adresine elden teslim edilebileceği gibi, aynı adrese iadeli taahhütlü posta vasıtasıyla da gönderilebilir.
9. İstekliler tekliflerini, Her bir iş kaleminin miktarı ile bu iş kalemleri için teklif edilen birim fiyatların çarpımı sonucu bulunan toplam bedel üzerinden teklif birim fiyat şeklinde verilecektir. İhale sonucu, üzerine ihale yapılan istekliyle birim fiyat sözleşme imzalanacaktır.
Bu ihalede, işin tamamı için teklif verilecektir.
10. İstekliler teklif ettikleri bedelin %3'ünden az olmamak üzere kendi belirleyecekleri tutarda geçici teminat vereceklerdir.
11. Verilen tekliflerin geçerlilik süresi, ihale tarihinden itibaren 90 (doksan) takvim günüdür.
12. Konsorsiyum olarak ihaleye teklif verilemez.
13.Diğer hususlar:
İhalede Uygulanacak Sınır Değer Katsayısı (N) : 1
Teklifi sınır değerin altında olduğu tespit edilen isteklilerin teklifleri, Kanunun 38 inci maddesinde öngörülen açıklama istenmeksizin reddedilecektir.

Resmi İlanlar www.ilan.gov.tr'de **BASIN: 842416**

10.qxp_Layout 1 26.07.2018 18:46 Page 1

Hür Işık

HİZMET İÇİN BİRİZ HEP BİRLİKTE ALAŞEHİRİZ

Alaşehir Belediyesi'ne bağlı ekipler; Manisa Büyükşehir Belediyesi ve ilçe belediyelerinin ekip destekleri ile alt yapı çalışmaları tamamlanan Kavaklıdere-Horzumkeserler Mahalleleri arasındaki 13 kilometrelik yolda sathi kaplama çalışmalarını 2 günde bitirerek rekora imza attı.

"HER NOKTAYA EŞİT HİZMET"

"Her noktaya eşit hizmet" ilkesiyle hareket eden Alaşehir Belediyesi'ne bağlı ekipler, ilçe merkezi ve mahallelerde asfalt kaplama ve sathi yol çalışmalarına hız kesmeden devam ediyor. Kavaklıdere-Horzumkeserler Mahalleleri arasında sürdürülen 13 kilometrelik sathi kaplama çalışmaları Manisa Büyükşehir ve ilçe belediyelerine bağlı ekiplerle el ele 2 günde tamamlanarak vatandaşların hizmetine sunuldu.

"EMEĞİ GEÇEN HERKESE TEŞEKKÜR EDERİZ"

Çalışmaları yerinde inceleyerek ekiplerden detaylı bilgiler alan Alaşehir Belediye Başkanı Ali Uçak," Manisa Büyükşehir Belediyemizin ve ilçe belediyelerimizin ekip desteği ile çalışmalarımızı 2 gün gibi rekor bir süreyle tamamladık. Çalışmalarda bizlerden desteğini hiç bir zaman esirgemeyen başta Büyükşehir Belediye Başkanımız Sayın Cengiz Ergün ve ekibine, ilçe belediyelerimize ve emeği geçen herkese teşekkür ederiz. Hizmet için biriz, hep birlikte Alaşehiriz."

■ ALAŞEHİR BLD BASIN

HDPE BORU SATIN ALINACAKTIR
MANİSA SU VE KANALİZASYON İDARESİ GENEL MÜDÜRLÜĞÜ
İÇME SUYU DAİRE BAŞKANLIĞI

Muhtelif Çaplarda ve Atülerde HDPE Boru Alımı İşi alımı 4734 sayılı Kamu İhale Kanununun 19 uncu maddesine göre açık ihale usulü ile ihale edilecektir. İhaleye ilişkin ayrıntılı bilgiler aşağıda yer almaktadır:

İhale Kayıt Numarası :2018/370477

1-İdarenin

a)Adresi **:Yarhasanlar Mah. 2319 Sokak (Fabrika Sokak) 12/C/1 ŞEHZADELER/MANİSA**

b) Telefon ve faks numarası :**2362501200-1360-1361-1362 - 2369991733**

c) Elektronik Posta Adresi :**asli.sener@manisasu.gov.tr**

ç) İhale dokümanının görülebileceği internet adresi (varsa) **:https://ekap.kik.gov.tr/EKAP/**

2-İhale konusu malın

a) Niteliği, türü ve miktarı :**Niteliği-Türü-Miktarı: 8 kalem muhtelif çaplarda HDPE Boru Alımı İşi Ayrıntılı bilgiye EKAP'ta yer alan ihale dokümanı içinde bulunan idari şartnameden ulaşılabilir.**

b) Teslim yeri **:Alınan Tüm Malzemeler MASKİ Muradiye Ambarına Teslim Edilecektir.**

c) Teslim tarihi :**Sözleşmenin imzalanmasına müteakip 5 takvim günü içinde iş teslimi yapılacak olup işin süresi 30 takvim günüdür. Söz konusu mallar özel teknik şartnameye uygun olarak teslim edilecektir.**

3- İhalenin

a) Yapılacağı yer **:Yarhasanlar Mah. 2319 Sokak (Fabrika Sokak) 12/C/1 K:10 MASKİ Hizmet Binası – Destek Hizmetleri Dairesi Başkanlığı- İhale Birimi- Şehzadeler / MANİSA**

b) Tarihi ve saati **:28.08.2018 - 10:30**

4. İhaleye katılabilme şartları ve istenilen belgeler ile yeterlik değerlendirmesinde uygulanacak kriterler:

4.1. İhaleye katılma şartları ve istenilen belgeler:

4.1.2. Teklif vermeye yetkili olduğunu gösteren imza beyannamesi veya imza sirküleri;

4.1.2.1. Gerçek kişi olması halinde, noter tasdikli imza beyannamesi,

4.1.2.2. Tüzel kişi olması halinde, ilgisine göre tüzel kişiliğin ortakları, üyeleri veya kurucuları ile tüzel kişiliğin yönetimindeki görevlileri belirten son durumu gösterir Ticaret Sicil Gazetesi, bu bilgilerin tamamının bir Ticaret Sicil Gazetesinde bulunmaması halinde, bu bilgilerin tümünü göstermek üzere ilgili Ticaret Sicil Gazeteleri veya bu hususları gösteren belgeler ile tüzel kişiliğin noter tasdikli imza sirküleri,

4.1.3. Şekli ve içeriği İdari Şartnamede belirlenen teklif mektubu.

4.1.4. Şekli ve içeriği İdari Şartnamede belirlenen geçici teminat.

4.1.5 İhale konusu alımın tamamı veya bir kısmı alt yüklenicilere yaptırılamaz.

4.1.6 Tüzel kişi tarafından iş deneyimini göstermek üzere sunulan belgenin, tüzel kişiliğin yarısından fazla hissesine sahip ortağına ait olması halinde, Türkiye Odalar ve Borsalar Birliği veya serbest muhasebeci, yeminli mali müşavir ya da serbest muhasebeci mali müşavir veya noter tarafından ilk ilan tarihinden sonra düzenlenen ve düzenlendiği tarihten geriye doğru son bir yıldır kesintisiz olarak bu şartın korunduğunu gösteren belge, standart forma uygun belge,

4.2. Ekonomik ve mali yeterliğe ilişkin belgeler ve bu belgelerin taşıması gereken kriterler:

İdare tarafından ekonomik ve mali yeterliğe ilişkin kriter belirtilmemiştir.

4.3. Mesleki ve Teknik yeterliğe ilişkin belgeler ve bu belgelerin taşıması gereken kriterler:

4.3.1. İş deneyimini gösteren belgeler:

Son beş yıl içinde bedel içeren bir sözleşme kapsamında kesin kabul işlemleri tamamlanan ve teklif edilen bedelin % 30 oranından az olmamak üzere ihale konusu iş veya benzer işlere ilişkin iş deneyimini gösteren belgeler veya teknolojik ürün deneyim belgesi.

4.3.2. Yetkili satıcılığı veya imalatçılığı gösteren belgeler:

a) İmalatçı ise imalatçı olduğunu gösteren belge veya belgeler,

b) Yetkili satıcı veya yetkili temsilci ise yetkili satıcı ya da yetkili temsilci olduğunu gösteren belge veya belgeler,

c) Türkiye'de serbest bölgelerde faaliyet gösteriyor ise yukarıdaki belgelerden biriyle birlikte sunduğu serbest bölge faaliyet belgesi.

İsteklilerin yukarıda sayılan belgelerden, kendi durumuna uygun belge veya belgeleri sunması yeterli kabul edilir. İsteklinin imalatçı olduğu aşağıdaki belgeler ile tevsik edilir.

Adayın imalatçı olduğunu gösteren belge veya belgeler ise şunlardır:

a) Aday veya istekli adına düzenlenen Sanayi Sicil Belgesi,

b) Aday veya isteklinin üyesi olduğu meslek odası tarafından aday veya istekli adına düzenlenen Kapasite Raporu,

c) Aday veya isteklinin kayıtlı olduğu meslek odası tarafından aday veya istekli adına düzenlenen İmalat Yeterlik Belgesi,

Yetkili Satıcı İse:

- Yetkili Satıcılık belgesi (istekli ilgili firmanın Yetkili satıcı belgesi üzerinde yer alan imza sahiplerinin üretici firmadaki görevleri ve imza sirküleri ve aşağıdaki belgelerin herhangi birinin aslını veya noter onaylı suretini veya aslı idarece görülmüştür onaylı fotokopisini yetki belgesi ile beraber sunulacaktır.)

a) İstekli adına düzenlenen Sanayi Sicil Belgesi,

b) İsteklinin üyesi olduğu meslek odası tarafından istekli adına düzenlenen Kapasite Raporu,

c) İsteklinin kayıtlı olduğu meslek odası tarafından istekli adına düzenlenen İmalat Yeterlik Belgesi

4.4. Bu ihalede benzer iş olarak kabul edilecek işler:

4.4.1. Kamu veya özel sektörde gerçekleştirilmiş her türlü boru alımı benzer iş olarak kabul edilecektir.

5.Ekonomik açıdan en avantajlı teklif sadece fiyat esasına göre belirlenecektir.

6. İhaleye sadece yerli istekliler katılabilecektir.

7. İhale dokümanının görülmesi ve satın alınması:

7.1. İhale dokümanı, idarenin adresinde görülebilir ve 1**00 TRY (Türk Lirası) karşılığı Yarhasanlar Mah. 2319 Sokak (Fabrika Sokak) 12/C/1 K:10 MASKİ Hizmet Binası ?Destek Hizmetleri Dairesi Başkanlığı- İhale Birimi- Şehzadeler / MANİSA** adresinden satın alınabilir.

7.2. İhaleye teklif verecek olanların ihale dokümanını satın almaları veya EKAP üzerinden e-imza kullanarak indirmeleri zorunludur.

8. Teklifler, ihale tarih ve saatine kadar **Yarhasanlar Mah. 2319 Sokak (Fabrika Sokak) 12/C/1 K:10 MASKİ Hizmet Binası –Destek Hizmetleri Dairesi Başkanlığı- İhale Birimi- Şehzadeler / MANİSA** adresine elden teslim edilebileceği gibi, aynı adrese iadeli taahhütlü posta vasıtasıyla da gönderilebilir.

9. İstekliler tekliflerini, mal kalem-kalemleri için teklif birim fiyatlar üzerinden vereceklerdir. İhale sonucu, üzerine ihale yapılan istekliyle her bir mal kalemi miktarı ile bu mal kalemleri için teklif edilen birim fiyatların çarpımı sonucu bulunan toplam bedel üzerinden birim fiyat sözleşme imzalanacaktır.

Bu ihalede, işin tamamı için teklif verilecektir.

10. İstekliler teklif ettikleri bedelin %3'ünden az olmamak üzere kendi belirleyecekleri tutarda geçici teminat vereceklerdir.

11. Verilen tekliflerin geçerlilik süresi, ihale tarihinden itibaren 120 (yüz yirmi) takvim günüdür.

12. Konsorsiyum olarak ihaleye teklif verilemez.

13. Diğer hususlar:

İhale, Kanunun 38 inci maddesinde öngörülen açıklama istenmeksizin ekonomik açıdan en avantajlı teklif üzerinde bırakılacaktır.

Resmi İlanlar www.ilan.gov.tr'de **BASIN: 844163**

11.qxp_Layout 1 26.07.2018 18:23 Page 1

Çölyak hastaları kebap lezzetinden mahrum kalmayacak

Manisa Çölyak ve Organik Beslenme Derneği'nin girişimleriyle artık çölyak hastaları da Manisa Kebabı'nın lezzetinden mahrum kalmayacak. Dernek tarafından Manisa'da bulunan kebap ustalarına, glutenden olumsuz etkilenen çölyak hastalarının da tüketebileceği kebap yapımı için eğitim verildi. Ustalar, özellikle buğday gibi tahıllarda yer alan gluten protein grubu ve 'çapraz bulaşma' konusunda eğitim aldıktan sonra kebap yapımına başladı.

Manisa'da bazı kebap işletmeleri, özellikle buğday gibi tahıllarda bulunan ve içerisinde barındırdığı proteinler sebebiyle alerjik durumlara sebebiyet veren glutenden olumsuz etkilenen çölyak hastaları için glutensiz kebap yapmaya başladı. Manisa Çölyak ve Organik Beslenme Derneği'nin girişimleriyle artık çölyak hastaları da Manisa Kebabı'nın lezzetinden mahrum kalmayacak. Dernek tarafından Manisa'da bulunan kebap ustalarına, glutenden olumsuz etkilenen çölyak hastalarının da tüketebileceği kebap yapımı için eğitim verildi. Ustalar, özellikle buğday gibi tahıllarda yer alan gluten protein grubu ve 'çapraz bulaşma' konusunda eğitim aldıktan sonra kebap yapımına başladı. Kebap ustaları çölyak hastaları için glutensiz ekmeklerle kebabı hazırlarken, çapraz bulaşmanın önüne geçmek amacıyla da bıçak ve tahtalarını özel olarak seçiyor. Böylece çölyak hastaları da artık Türkiye'de coğrafi işaretli olan Manisa Kebabı'nı rahatlıkla tüketebiliyor. Manisa'da 91 yıldır hizmet veren Kebapçı Ali'nin işletmesinin sahibi ve Manisa Kebabı ustası İbrahim Onaylı da glutensiz kebap yapan ustalardan biri. Çölyak hastaları konusunda duyarlılık gösterilmesi gerektiğini belirten İbrahim Onaylı, "Gündem değiştikçe insanların hassas gıdalarda, yediği, yemediği noktalar oluyor. Gündem de çölyak hastalığı dediğimiz bir hastalık vardı. Arkadaşlarımız gelip görüştüler. Bizler de onların sağlıklı beslenmeleri için özel olarak onların yiyeceği ekmeklerden Manisa Kebabımızı yapmaya başladık. Özellikle çapraz bulaşma konusunda herhangi bir rahatsızlık duymamaları konusunda onlar geldikleri zaman bıçağımızı ve tahtamızı özel olarak değiştiriyoruz. Onların yiyeceği sağlıklı bir şekilde Manisa Kebabımızı yapıyoruz" dedi.

"ÇAPRAZ BULAŞMA BİZLER İÇİN ÇOK ÖNEMLİ"

Glutensiz Manisa Kebabı için girişimlerde bulunan Manisa Çölyak ve Organik Beslenme Derneği Başkan Yardımcısı Tolga Nardal, bu konuda önce mekan sahiplerine eğitimler verildiğini belirterek, "Önce mekan sahibiyle, ustasıyla bir eğitime başlıyoruz. Gluten nedir, çapraz bulaşma nedir gibi eğitimleri veriyoruz. İnsanlarla beraber yemek yemenin keyfi muhteşem. Önemli olan buğday unununun içerisinde gluten maddesinin vücudumuza girmemesi. Undan, ekmekten, galetadan uzak durmamız gerekiyor. En önemlisi de bunlarla beraber çapraz bulaşma bizler için çok önemli. Çapraz bulaşma konusunda eğitim veremez ise bizim yediklerimiz glutensiz olsa bile bulaşma çok fazla olabiliyor. Önce mekan sahibiyle, ustayla bu konuyu çok iyi değerlendirmemiz gerekiyor" diye konuştu.

"MANİSA KEBABI'NI YİYEBİLİYOR OLMANIN TADI DOYULMAZ"

Toplumla beraber dışarıda Manisa Kebabı yemenin tadına doyulmadığını belirten Nardal, "Toplumla beraber, herkesle beraber oturup gerçek Manisa Kebabı'nı yiyebiliyor olmanın tadı doyulmaz. Biz çölyaklılar olarak kolay kolay dışarıda yemek yiyemiyoruz. Çapraz bulaşmanın dışında gluten hassasiyetimizi her esnaf kolay kabul etmiyor. Böyle bir eğitimi kabul ettiği için mekan sahibine çok teşekkür ederiz. Herkes 'Kendi ürünüm çok iyi' der. Mutlaka da öyledir. Ama Manisamızın en güzel ürünlerinden birini çölyak dışındaki insanlarla beraber yemek bizim için muhteşem bir duygu" ifadelerini kullandı.

Çölyak hastalarının dışarıda yemek yiyebilme imkanının bulunmadığını söyleyen Manisa Çölyak ve Organik Beslenme Derneği Başkanı Halim Şivecan, "Çölyaklı bir bireyin normal hayatının içerisinde gluten maddesinin olmaması gerekiyor. Gluten maddesi maalesef o kadar çok hayatımızın içerisine giriyor ki dışarıda bir şey yeme şansımız kalmıyor. Bunun içerisinde katkı maddelerinin yanında içerisinde gluten maddesi de olabiliyor. Bazen çapraz bulaşmadan dolayı da gluten maddesine maruz kalıyoruz. Bundan dolayı eve kapanıyoruz. Evden dışarı çıkamıyoruz. Biz de dernek olarak Manisa'da bir takım etkinlikleri yapıyoruz. Bunun yanı sıra sivil toplum kuruluşlarının yapması gereken işlerden birisi de dışarıdaki haklarımızı savunacak hale getirebilmek. Türkiye'de Manisa Kebabı zaten coğrafi işaretli bir kebaptır. Gerçek Manisa Kebabının içerisinde gluten maddesi yok. Ama bunu yiyebilmemiz için küçük bir takım eğitimler vermek zorundayız. Altında pide olmaması gerekiyor. Çapraz bulaşma olmaması gerekiyor. Kullanılan aletlerin temizlenmesi gerekiyor. Bu tür eğitimleri dernek olarak veriyoruz. Duyarlı işletme sahipleri bizlere büyük destek veriyorlar. Bizleri kendileri yerine koyarak bizler gibi davranıyorlar. Biz de Manisa'da glutensizleştirme etkinliği olarak bu tip çalışmalara devam ediyoruz" dedi.

MANİSALI AŞÇI VE ŞEFLERE EĞİTİM DÜZENLENECEK

Manisa'da daha fazla glutensiz mutfak oluşturmak için aşçı ve şeflere eğitimler düzenleyeceklerini belirten Şivecan, "Manisa'da yaklaşık 180 aşçı ve şef var. Onlara glutensiz şefle birlikte eğitim düzenleyeceğiz. Onların da bir farkındalığını arttırıp lokantalara da girmeyi düşünüyoruz. Bu tip mekanlarda dışarıda da yemeği düşünüyoruz. Onun haricinde kafelerle görüşüyoruz. Bu konuda duyarlı insanlarımız artmaya başladı. Kafeleri de glutensiz hale getirmeye başlayacağız. Bu işin Manisa'da başlayıp tüm Türkiye'ye yayılmasını istiyoruz. Türkiye'nin her yerinde bu tip glutensiz mekanların olmasını istiyoruz" diye konuştu. ■ İHA

TÜRK-İŞ açıkladı: "Açlık sınırı bin 738,37 lira"

TÜRK-İŞ verilerine göre dört kişilik bir ailenin sağlıklı, dengeli ve yeterli beslenebilmesi için yapması gereken aylık gıda harcaması tutarı (açlık sınırı) bin 738,37 lira olarak belirlendi.

Türkiye İşçi Sendikaları Konfederasyonu (TÜRK-İŞ) çalışanların geçim şartlarını otuz bir yıldan bu yana aralıksız olarak her ay düzenli olarak yaptığı 'açlık ve yoksulluk sınırı' araştırması ile ortaya koymaktadır. TÜRK-İŞ araştırmasının 2018 Temmuz ayı sonucuna göre, dört kişilik bir ailenin sağlıklı, dengeli ve yeterli beslenebilmesi için yapması gereken aylık gıda harcaması tutarı (açlık sınırı) bin 738,37 lira olarak belirlendi. Gıda harcamasıyla birlikte giyim, konut (kira, elektrik, su, yakıt), ulaşım, eğitim, sağlık ve benzeri ihtiyaçlar için yapılması zorunlu diğer aylık harcamalarının toplam tutarı ise (yoksulluk sınırı) 5 bin 662,46 lira oldu. Bir çalışanın sadece kendisinin yapması gereken yaşama maliyeti ise aylık 2 bin 136,28 lira olarak hesaplandı.

TÜRK-İŞ'ten yapılan açıklamada, "Gıda fiyatları gel-git yapıyor, enflasyon yükseliyor. Mutfak enflasyonunda 12 aylık artış yüzde 16,07 oranından. Ayrıca uygulanan ekonomik politikalarda gündemi faiz ve döviz kurundaki gelişmeler meşgul ederken, özellikle gıda fiyatlarının mevsim normallerinin üstüne çıkması ve sürekli değişim göstermesi, enflasyona olumsuz yansıyor. Aylık ve ücretlere sonradan gerçekleşen enflasyon farkının verilmesi, başta çalışanlar olmak üzere dar ve sabit gelirli kesimlerin geçim şartlarını iyileştirmeye yetmiyor" denildi. ■ İHA

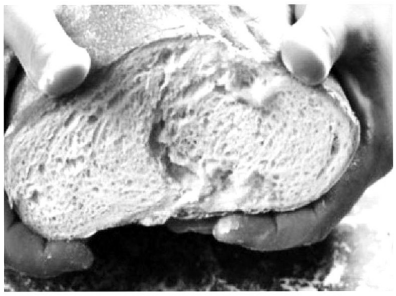

Salihli'de yatırımlar hızla yükseliyor

Salihli'nin yeni yatırımları olan ve eski yerlerinde yapılan Salihli Tarım ve Orman İlçe Müdürlüğü binası ile Huzurevi ve Sosyal Hizmetler Merkezi Müdürlüğü binalarında çalışmalar hızla sürüyor.

ŞEHİTLER Mahallesi'nde daha önce yıkımı yapılan yerinde inşaatına devam edilen Salihli Tarım ve Orman İlçe Müdürlüğü binası kaba inşaatının bittiği görülürken Önümüzdeki aylarda tamamlanıp hizmete girmesi planlanan binanın toplam kapalı alanı 2 bin metrekare olacağı öğrenildi. Yeni hizmet binasının bodrum kat+zeminkat+2 katlı bina yapımı şeklinde olacağı öğrenildi.

Salihli'nin diğer yatırımlarından biri olan ve Sağlık Mahallesinde inşaatına devam edilen Huzurevi ve Sosyal Hizmetler Merkezi Müdürlüğü binasının inşaatında son aşamaya geldiği belirtildi. Modern olarak yapılan Huzurevi binasının bitmesiyle birlikte Sosyal Hizmet Merkezi Müdürlüğü de, Salihli Devlet Hastanesinin karşısındaki geçici olarak hizmet verdiği binadan yeni yerine taşınacak. ■ Süleyman Arasan

12.qxp_Layout 1 26.07.2018 18:22 Page 1

Hür Işık

Vakıf Katılım Manisa şubesi açıldı

TARIMA VAKIF KATILIM DESTEĞİ

Katılım bankacılığında referans kurum olma vizyonuyla faaliyetlerini sürdüren Vakıf Katılım, Manisaşubesinin açılışını gerçekleştirdi. Açılışta yaptığı açıklamada Vakıf Katılım Genel Müdürü İkram Göktaş, "Yılsonuna kadar 100 şubeye ulaşma hedefimiz doğrultusunda yeni bir şubemizi Manisa'da açıyoruz. Bu şubemizin açılışıyla sadece ülke ekonomisine değil, bölge ekonomilerine de destek olma vizyonumuzu sürdüreceğiz" diye konuştu. Manisa'nın zeytin, pamuk, tütün ve üzüm için önemli bir üretici olduğunu altını çizen Göktaş, "Ekonomisi, tarihi ve köklü kültürü ile Manisa büyük bir zenginliğe sahip. Vakıf Katılım olarak gelenekten geleceğe köprü kurma vizyonumuzu Manisa'da da sürdüreceğiz" dedi.

Vakıfların paylaşım kültürünü ve kamunun gücünü birleştirerek katılım bankacılığına yeni bir soluk getiren Vakıf Katılım,Manisaşubesini hizmete açtı.Şu ana kadar toplam 76 şubeye ulaşan Vakıf Katılım yılsonuna kadar 100 şubeye ulaşma hedefine emin adımlarla ilerliyor. Şubeleşme atağıyla birlikte çalışan sayısını 1200'e çıkaracak olan Vakıf Katılım şubeleşme programıylabireysel müşterilerin ve KOBİ'lerin her türlü finansal ihtiyaçlarını karşılamayı ve birikimlerini değerlendirirken onlara destek olmayı hedefliyor.

Halkın büyük ilgi gösterdiği Manisa şube açılışı Vakıf Katılım Yönetim Kurulu Üyeleri Mustafa Erdoğmuş, Ahmet Ercüment Özbek, İlhan Albayrak, Vakıf Katılım Genel Müdürü İkram Göktaş, Vakıf Katılım Manisa Şube Müdürü Cem Salihoğlu, Manisa Vali Yardımcısı Ünal Çakıcı, Şehzadeler Kaymakamı İsmail Çorumluoğlu, Şehzadeler Belediye Başkan Yardımcısı İsmail Önal, İzmir Vakıflar Bölge Müdürü Fethi Koç ve eski Milletvekili Selçuk Özdağ'ın katılımıyla gerçekleştirildi.

Vakıf Katılım Genel Müdürü İkram Göktaş açılış töreninde yaptığı konuşmada, yılsonuna kadar 100 şube hedefleri kapsamında çalışmalarına hızla devam ettiklerini, Manisa şubesiyle Türkiye genelini kapsama doğrultusunda önemli bir adım attıklarını kaydetti. Açılışa halkın gösterdiği ilgiden duyduğu memnuniyeti dile getiren Göktaş, verdikleri hizmetler, açtıkları şubeler, yarattıkları istihdam alanları ile hem ülke hem de bölge ekonomisine katkı sunduklarını ifade etti.Kurulduğu günden bu yana büyüdüklerini belirten Göktaş, 2018 yılında Vakıf Katılım'ın sektör pazar paymı yüzde 10'un üzerine çıkarmayı hedeflediklerini söyledi. Bu doğrultuda reel sektörle aktif bir işbirliği içinde olacaklarını dile getiren Göktaş, "Kârzarar ortaklıkları, proje finansmanları ve sermaye piyasası ürünleri ile katılım bankacılığının gelişmesi için bugüne kadar olduğu gibi bundan sonra da çalışmalarımıza devam edeceğiz" şeklinde devam etti. Vakıf Katılım olarak sektördeki temel misyonlarının mevcut pastadan pay alarak büyümek olmadığını vurgulayan Göktaş, "Misyonumuzu sektörü ve ülkemiz ekonomisini büyütecek yatırımları hayata geçirmek olarak görüyoruz" diye konuştu.

VAKIF KATILIM TARIM ŞEHRİ MANİSA'DA

Manisa'nın tam bir tarım şehri olduğunun altını çizen Göktaş, "Her zaman üreticiye destek olma vizyonu ile hareket ediyoruz. Tarımla iç içe yaşayan Manisa halkına hizmet vereceğimiz için heyecanlı ve gururluyuz" dedi. Manisa'nın zeytin, pamuk, tütün ve üzüm için önemli bir üretici olduğunu altını çizen Göktaş, "Ekonomisi, tarihi ve köklü kültürü ile Manisa büyük bir zenginliğe sahip. Vakıf Katılım olarak gelenekten geleceğe köprü kurma vizyonumuzu Manisa'da da sürdüreceğiz" dedi.

■ **ÖZCAN ÖZKAN**

TESK Genel Başkanı Palandöken: "Beyaz eşya satışları ÖTV indirimi ile artırılmalı"

Türkiye Esnaf ve Sanatkarları Konfederasyonu (TESK) Genel Başkanı Bendevi Palandöken, yapılacak ÖTV indiriminin genç çiftlerin evlilik yükünü hafifleterek beyaz eşya satışlarını artıracağına işaret ederek, "Beyaz eşya sektöründeki satışlarda yılın ilk yarısında yüzde 15 oranında küçülme gerçekleşti. Beklentilerin üzerinde daralan iç piyasayı canlandırmak ve evlenecek gençlerimizin yükünü hafifletmek için beyaz eşya sektörüne geçen yıl olduğu gibi ÖTV indirimi getirilmeli" dedi.

Özellikle yeni evlenen çiftlerin gözde dayanıklı tüketim mallarından olan beyaz eşyaya talebin azaldığına dikkati çeken TESK Genel Başkanı Palandöken, "Dövizdeki dalgalanmalar ve enflasyondaki yükseliş vatandaşların beyaz eşyaya olan talebini azalttı. Beyaz eşya sektörü yılın ilk yarısında yüzde 0,9 oranında küçülürken iç piyasadaki satışlar yüzde 15 azaldı. Sektörün iç piyasadaki satışı 3 milyon 222 bin oldu. Sektörü yeniden canlandırmak, evlilik yolundaki çiftlerin yükünü hafifletmek ve eski beyaz eşyaların yenilenmesini sağlamak için beyaz eşyada geçen yıl verilen ÖTV indirimi yeniden getirilmeli. Geçen yılki ÖTV indirimi sayesinde beyaz eşya sektörü 2017 yılını yüzde 20 büyüyerek tamamlamıştı. Sektörün yeniden eski günlerine dönmesi için beyaz eşyada ÖTV indirimi şart oldu" ifadelerini kullandı.

Eski beyaz eşyalarını yenilemek için çok sayıda kişinin de ÖTV indirimini beklediğini belirten Palandöken, şunları kaydetti:

"Faizlerin ve enflasyonun bu kadar yüksek olduğu bir dönemde vatandaşlarımız beyaz eşyalarını yenilemekten çekiniyor. Geçen yılki ÖTV indiriminden faydalanamayanlar, eski beyaz eşyalarını değiştirerek yeni teknolojiye sahip ve daha az enerji harcayan beyaz eşya satın almak için ÖTV indirimi bekliyor. Hem yeni yuva kuracak çiftlerin evlilik yükünü hafifletmek hem de mevcut beyaz eşyasını yenilemek isteyenlere kolaylık sağlamak adına ÖTV indirimi yeniden getirilmeli. Çünkü yirmi yıllık buzdolabı ile yeni teknolojiye sahip bir buzdolabının tükettiği enerji aynı değil. Miladı dolmuş beyaz eşyaların yenilenmesi sektörü canlandıracağı gibi enerjide de tasarrufu sağlayacak."

■ İHA

"Alaşehir ve Sarıgöl'de Nefes Kredisi 'Nefes' Aldırdı"

ALAŞEHİR Ticaret ve Sanayi Odası Türkiye Odalar ve Borsalar Birliği (TOBB) ile birlikte Hayata geçirdiği " Nefes Kredisi" kapsamında üyelerine 4 bankadan 18 milyon TL tutarında kredi kullandırdı. Kullanılan Kredi oranına bakıldığında Alaşehir ve Sarıgöl' lü Oda üyeleri Manisa'da ilk sıralarda yerini aldı.

Alaşehir Ticaret ve Snayi Odası Başkanı Mustafa Seyhan Konuyla ilgili olarak yaptığı açıklamada, "Düşük faiz oranlarıyla geçtiğimiz sene KOBİ'lere cansuyu olan TOBB Nefes Kredisi Projesi bu sene 13 aya uzatılan vadesi ile yeniden hayata geçirildi. Nefes Kredisinde faizler aylık yüzde 0,99, yıllık yüzde 11,88 olarak belirlendi. Kredi vadesi, ilk 6 ay geri ödemesiz, takip eden 12 ay eşit taksitli olmak üzere toplam 18 ay olacak."dedi.

" Alaşehir ve Sarıgöllü oda üyelerine 18 Milyon TL tutarında kredi dağıtıldı"

İhtiyacı olan üyelerine 18 milyon TL tutarında kredi dağıtıldığını da belirten Alaşehir Ticaret ve Sanayi Odası Yönetim Kurulu Başkanı Mustafa Seyhan, "Alaşehir ve Sarıgöl'lü oda üyeleri Nefes Kredisini 4 bankadan kullandı. Nefes Kredisi, Ziraat Bankası, Denizbank, Halkbank ve Vakıfbank'tan kullandırıldı. Üyelerimiz 2 Nisan 2018 Pazartesi gününden itibaren Nefes Kredisi kullanmaya başladı. Her konuda üyelerimize yardımcı olan 4 bankamızın idareci ve personellerine teşekkür ediyoruz"dedi.

■ Süleyman Arasan

13 .qxp_Layout 1 26.07.2018 18:05 Page 1

12 ELEKTRİKLİ OTOBÜS AĞUSTOS'TA GELİYOR

Manisa Büyükşehir Belediye Başkanı Cengiz Ergün, geçtiğimiz aylarda göreve gelen Manisa Şoförler ve Otomobilciler Odası Başkanı Salih Karaağaç ve Yönetim Kurulu Üyelerine ziyarette bulundu. Başkan Ergün burada verdiği bilgide şehir merkezindeki mevcut ana arterlerdeki elektrikli otobüslerin devreye girme günleri yaklaştığını Ağustos sonu itibariyle yaklaşık 12 tanesinin Manisa'ya gelmiş olacağını söyledi.

Manisa Büyükşehir Belediye Başkanı Cengiz Ergün, göreve gelmelerinin ardından kendisini ziyaret eden Manisa Şoförler ve Otomobilciler Odası Başkanı Salih Karaağaç ve Yönetim Kurulu Üyelerine iade-i ziyarette bulundu. Ziyarette Ulaşım Daire Başkanı Hüseyin Üstün ile S.S 155 nolu Şehir İçi Denetimli Özel Halk Otobüsleri Motorlu Taşıyıcılar Kooperatif Başkanı Erdoğan Akatmacı hazır bulundu. Başkan Ergün'ü oda binası önünde karşılayan Şoförler ve Otomobilciler Odası Başkanı Salih Karaağaç, 4 aydır Oda Başkanlığı görevini yürüttüğü dile getirerek, "Ulaşım Daire Başkanımız ve Müdürlerimizle 4 aydır iyi ilişkiler içerisindeyiz. İyi bir çalışma sistemimiz var, istişareler yapıyoruz. Bu süreçte bildiğiniz gibi şoför esnafının da bazen sıkıntıları oluyor. Yeni yeni kanunlar çıkıyor. Bunlarla ilgili de oda olarak esnafımızın ne gibi sıkıntıları varsa onları gidermeye çalışıyoruz. Yapmış olduğunuz ziyaret bizleri çok onurlandırdı" dedi.

"MANİSA'NIN DEĞİŞTİĞİNİ GÖRÜYORUZ"

Manisa'da 2009 yılından bugüne geçen sürede yaşanan değişimi anlatan Oda Başkanı Salih Karaağaç, "2009 yılında Belediye Başkanlığına aday olduğunuz dönemlerde 'Manisa Değişiyor' dediniz. 2018'e geldiğimizde Manisa'nın değiştiğini görüyoruz. Manisalı bunu görüyor. Toplu ulaşımda bir dönüşüm yaptınız. İlçelere de gittiğimizde Turgutlu ve Salihli'de çalışmalar var. Turgutlu mükemmel olmuş. Manisa'nın değiştiğini görüyoruz. İnşallah bundan sonraki süreçte de bu değişimin devam edeceğine inanıyoruz" diye konuştu.

"HEP EN GÜZELİNİ YAPMAK İÇİN BİR ARAYA GELDİK"

Geride kalan Ramazan ayı ve seçim süreci nedeniyle ziyaretin bugüne kaldığını dile getiren Manisa Büyükşehir Belediye Başkanı Cengiz Ergün de, "Sizlerle iade-i ziyaret noktasında bir aradayız. Başta şahsınız ve Yönetim Kurulu Üyelerine hayırlı olmasını temenni ediyorum. Sizlerle bir arada olmaktan duyduğum mutluluğu ifade etmek istiyorum. Tabi ki Şoförler Odası bünyesinde görev yapan çok kardeşimiz var. 2009'dan bugüne kadar sizlerin sorunlarını hepimizin sorunları olarak gördük. Sonuçta istişarelerle en güzelini yapabilme noktasında hep bir araya geldik, bugünlere de getirdik. İnşallah çok daha iyi noktalara da taşımak amacındayız" dedi.

"ULAŞIM MASTER PLANINDA BÜYÜKŞEHİRLER ARASINDA ÖNCÜLERDENİZ"

Manisa'nın Türkiye genelinde 30 Büyükşehir Belediyesi içerisinde Ulaşım Master Planını tamamlayan 3 şehirden bir tanesi olduğunu belirten Başkan Ergün, "Öncülüğü yapan il olmamız çeşitli bakanlıklarda da, her türlü işlemlerimiz noktasında da bizler için bir avantaj. İlin genelinde bu dönüşümlerin yapılmış olması da bizleri ve halkımızı fazlasıyla mutlu etmekte. Önümüzdeki aylar içerisinde inşallah 155 nolu Kooperatif ve ilgili arkadaşlarla görüşmelerimiz olacak. Biliyorsunuz şehir merkezindeki mevcut ana arterlerdeki elektrikli otobüslerin devreye girme günleri yaklaşıyor. Ağustos sonu itibariyle yaklaşık 12 tanesi Manisa'ya gelmiş olacak. Ondan sonraki ay da geri kalanlarının da teslimi söz konusu. Bunlarla ilgili de Ulaşım Master Planı kapsamında mevcut şehir merkezinde bayram öncesi başlattığımız asfalt yenilemeleri başlamıştı. İkinci etabına da birkaç hafta içerisinde kaldığımız yerden devam edeceğiz" diye konuştu.

"AMACIMIZ TEK"

Elektrikli Otobüslerin hizmet ve bakımlarının yapılacağı şarj istasyonlarının idare binalarında çalışmaların bitme noktasına geldiğini söyleyen Başkan Ergün, "İnşallah bunları da hep birlikte göreceğiz. Amacımız tek, bu da vatandaşımıza daha iyi hizmeti götürebilmek. O açıdan bu güzel işbirliği altında inşallah daha güzel icraatları hep birlikte yaparız. Taksici kardeşlerimizin, kooperatiflerimizin hepsinin sorunları var. Bunları da birer birer masaya yatıracağız. Görevimiz hizmeti en iyi şekilde vatandaşa ulaştırabilmek" ifadelerini kullandı. ■ ÖZCAN ÖZKAN

TALEP ETTİLER, TAKİP ETTİLER YOL ASFALTLANDI

Salihli'de , üç yıldır dört mahalleyi birbirine bağlayan stabilize yolun asfaltlanması için mücadele veren Çayköy mahalle muhtarı Sadri Çetin Ergil, Karayahşi Mahalle muhtarı Halil Akaydın ve bölge sınırları içerisinde arazisi bulunan onlarca kişiden biri olan Mustafa Toga nihayetinde amaçlarına ulaştılar.

"Yılmaz Mahallesi ile Çayköy Mahallesi arası işlek bir yol. Stabilize olması dolayısı ile yaz aylarında mahsullerimiz toz duman içerisinde kalıyordu. Ürünlerimizde kalite düşüyordu. Hastalıklı oluyordu, zararımız büyüktü. Kış aylarında ise çamur oluyordu. Öbek öbek su birikintilerinden dolayı bu yolu kullanamıyorduk. Arazilerimize gitmekte güçlük çekiyorduk. Diğer bir sorun ise 10 kilometrelik bir mesafe için 20 kilometre dolaşıyorduk" şeklinde konuşan Mustafa Toga; "Çayköy Mahallesi muhtarı olsun, Karayahşi Mahallesi muhtarı olsun gerekli resmi müracaatlarını Salihli Belediyesi nezdinde yapmışlardı. Bende bir vatandaş olarak dört mahalle sakinleri adına bu yolun bir an önce asfaltlanıp trafiğe açılması için dilekçeyle Salihli Belediye başkanlığına müracaat ettim. 2015 yılında yapmış olduğumu müracaatıma her hangi bir cevap alamayınca zamanın fen işlerinden sorumlu Belediye Başkan Yardımcısı Yalım Şenkaya ile randevu yapıp bizzat görüştüm. Konunun takipçisi olacağını söyledi. Aradan 1,5 yıl geçtiği halde bir cevap alamayınca bu müracaatımı Manisa Büyükşehir Belediye Başkanı Cengiz Ergün'e ilettim.Aldığım cevapta 'Yol güzergâhı Gediz nehri üzerinden geçtiği için Etüt çalışmaları sonucuna göre Salihli Belediyesi ile birlikte çalışmaları başlatacaklarını' bildirdiler.

"YOLUN ASFALTLAMASIYLA HEM YOL KISALACAK HEM DE ZAMANDAN TASARRUF EDİLECEK"

Yapılan çalışma ve yolun asfaltlanmasından memnuniyetlerini dile getiren Mustafa Toga aldıkları duyuma göre kısa zaman içerisinde Manisa Büyükşehir Belediyesine bağlı toplu taşıma otobüslerinin Yılmaz-Karayahşi güzergâhı kullanacağını, bir saatlik yolun 15 dakikaya indirgeneceğini belirtti.

Mustafa Toga Bu uygulamanın gerçekleşmesiyle hem yolun kısalacağını hem de zamandan tasarruf edileceğini belirterek,"Çünkü Çayköy ve Karayahşi'ye gitmek için toplu taşıma otobüsleri Karapınar, Emirhacılı, Çökelek Mahallerini dolaşıp oradan sonra Çayköy'e uğrayıp daha sonra Karayahşi Mahallesine ulaşıyordu. Bu da bir saatten fazla zaman alıyordu. Bu yolun asfaltlamasıyla hem yol kısaldı hem de zamandan tasarruf edilecek. Üstelik yol kenarında bulunun tarlalarda ki tarım ürünleri de tozdan dumandan kurtuldu dedi.

"YILMAZ, ÇAYKÖY, KARYAHŞİ, KENDİRLİK ARASI ULAŞIM KOLAYLAŞTI"

Mustafa Toga,"Manisa Büyükşehir Belediyesi Yol Yapım ve Onarım Dairesine bağlı şantiye ekipleri ve Salihli Belediyesi Kırsal Hizmetler Müdürlüğünün ortak çalışmaları sonrası Çayköy ile Yılmaz arasındaki bağlantı yolunda 1'nci kat asfalt çalışması yapıldı. 4 mahalleyi bir birine bağlayan ve grup yolu niteliğinde olan bu işlek yol asfaltlandı. Böylece bu yol güzergâhından rahatlıkla Salihli'den Ahmetli ve Gölmarmara ilçelerine gidilebilinecek"dedi.

"VATANDAŞLARIN ISRARI SONUÇ VERDİ"

Bu yolu kullanan Çayköy, Yılmaz, Karayahşi ve Kendirlik mahalle sakinleri uzun süredir asfaltlama çalışmalarının yapılmasını beklediklerini belirterek," Bölgedeki mahalle muhtarlarımızda bu yolun acilen yapılması için uğraş verdiler. Çalışma öncesi yol bozuktu, köprüler dardı. Ekipler önce alt yapı çalışmalarını tamamladılar. Yolu ve köprüleri genişlettiler. Sonra da asfaltlayarak bizleri kışın çamurdan yazın tozdan kurtardılar. Manisa Büyükşehir Belediye Başkanı Cengiz Ergün'e, Salihli Belediye Başkanı Zeki Kayda'ya, Yol yapım asfalt ekibine, daire başkanlarına kısacası emeği geçen herkese teşekkür ediyoruz "dediler.

■ Süleyman Arasan

14.qxp_Layout 1 26.07.2018 18:04 Page 1

Muay Thai Şampiyonları'ndan Başkan Şirin'e Teşekkür

Turgutlu Belediye Başkanı Turgay Şirin, MuayThai'de Turgutlu'nun gururları olan Reyhan Başçı ve Muhammed Gürkan Deniz'i makamında ağırladı. Başçı ve Deniz, Turgutlu'nun 'bir spor kenti' kimliği kazanması adına gerçekleştirdikleri çalışmalardan ve bugüne kadar kendilerine verdikleri destekten dolayı Başkan Şirin'e teşekkür ederken, Başkan Şirin de önümüzdeki süreçte katılacakları müsabakalarda genç sporculara başarılar diledi.

10-14 Şubat tarihleri arasında MuayThai 57 kg bayan kategorisinde Türkiye Şampiyonu olan ve 18 Mart tarihinde Çanakkale'de düzenlenen şampiyonada 33 kg kategorisinde Türkiye 2.'si olan Muhammet Gürkan Deniz, Turgutlu Belediye Başkanı Turgay Şirin'i ziyaret etti. Genç sporcular Turgutlu'nun 'bir spor kenti' kimliği kazanması adına gerçekleştirdikleri çalışmalarından ve bugüne kadar kendilerine verdikleri destekten dolayı Başkan Şirin'e teşekkür etti. Başkan Şirin de önümüzdeki süreçte katılacakları müsabakalarda genç sporculara başarılar dileyerek, "MuayThai son yıllarda ivme kazanan bir spor dalı haline gelirken, bu spora yereldeki gençlerimin de oldukça ilgi göstererek, bu ilgiyi şampiyonluklarıyla taçlandırmalarının her zaman gururunu yaşadık. Genç arkadaşlarımızın bu spor tutkusunu takdirle karşılıyorum. Ne mutlu ki zorlu mücadelelerde önemli başarılar elde ederek, Turgutlumuz'un gururu oluyorlar. Bizler kendilerinin her daim yanında olduk, imkanlarımız dahilinde olmaya da devam edeceğiz. Ziyaretlerinden dolayı genç kardeşlerime teşekkür ediyor, 02-10 Ağustos'ta Thailand'ta düzenlenecek müsabakada başarılar diliyorum" dedi.

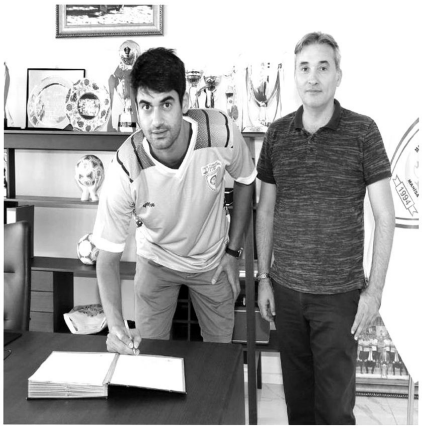

Potada Başarılı Pivotla Sözleşme Yenilendi

Manisa Büyükşehir Belediyespor Basketbol takımı başarılı pivot Omay Yıldırım ile yeniden anlaştı. Halil Onultmak Spor Tesisleri'nde kendini 1 yıllığına daha yeşil-beyazlı kulübe bağlayan Omay Yıldırım, geçtiğimiz sezon Manisa Büyükşehir Belediyespor'da elde ettikleri başarıları yeniden yaşamak istediğini belirtti.

Bu sezon Türkiye Basketbol Ligi'nde mücadele edecek olan Manisa Büyükşehir Belediyespor yeni sezon hazırlıklarına devam ediyor. Bu kapsamda yeşil-beyazlı kulüp geçtiğimiz sezon elde edilen başarıda önemli katkıları olan Omay Yıldırım ile 1 yıllığına daha sözleşme yeniledi. Halil Onultmak Spor Tesislerindeki imza töreninde Manisa Büyükşehir Belediyespor KulübüAsbaşkanı Orkun Şıktaşlı da hazır bulundu. Yeşil-beyazlı kulüple tekrar anlaştığı için mutluluğunu dile getiren başarılı pivot," Geçtiğimiz sezon yeşil-beyazlı kulüpte yaşadığım başarıyı tekrar yaşamak istiyorum. Yeşil-beyazlı kulübün başarısı için ter dökeceğim" ifadelerinde bulundu.

Büyükşehir İki Grup Halinde Çalıştı

Manisa Büyükşehir Belediyespor, Afyon kampında bu sabah kamp yaptığı otelin fitness salonunda yaptığı antrenmanla hazırlıklarına devam etti. Bu sabah salonda çalışan Manisa Büyükşehir Belediyespor'da hazırlıklar bu akşam saat 18.00'de yapılacak olan antrenmanla devam edecek.

Teknik Direktörü Levent Devrim yönetiminde Afyon'da yeni sezon hazırlıklarını sürdüren Manisa Büyükşehir Belediyespor bu sabah kamp yaptığı otelin fitness salonunda yaptığı antrenmanla hazırlıklarını sürdürdü. Yeşil Beyazlı futbolcular iki grup halinde fitness salonunda çalışırken, hazırlıklar bu akşam saat 18.00'de yapılacak olan antrenmanla devam edecek. Günde çift antrenmanla Afyon'da yeni sezon hazırlıklarını Teknik Direktörü Levent Devrim yönetiminde sürdüren yeşil beyazlı ekibin 1'inci etap kamp dönemi 31 Temmuz Salı günü sona erecek.

■ **BÜYÜKŞEHİR BASIN**

Alaşehir Belediyespor hedef büyüttü

Bu sezon Manisa Süper Amatör Lig'de mücadele verecek olan Alaşehir Belediyespor Futbol Takımı hedef büyüttü. Sezonu şampiyon olarak tamamlayıp yeniden Bölgesel Amatör Lige çıkmayı hedef olarak belirleyen Belediyespor Yönetim Kurulu, takımın başına genel Kaptan olarak Recep Dalkılıç, teknik direktör olarakta Mehmet Ali Beşel getirildi. Beşel'in yardımcıları ise Ali İhsan Fidan, Yusuf Gürer oldu.

Bu sezon Manisa Süper Amatör Lig'de mücadele verecek olan Alaşehir Belediyespor Futbol Takımı hedef büyüttü. Sezonu şampiyon olarak tamamlayıp yeniden Bölgesel Amatör Lige çıkmayı hedef olarak belirleyen Yönetim Kurulu, Daha önce üç yıl Genel Kaptan, beş yılda Kulüp Müdürü olarak görev yapan Recep Dalkılıç'ı Genel Kaptan olarak göreve getirdi. Ardından birlikte çalışacakları teknik kadroyu oluşturan Yönetim Kurulu Takımın başına Teknik Direktör olarak Mehmet Ali Beşel getirdi. Beşel'in yarıdımcıları ise Ali İhsan Fidan, Yusuf Gürer oldu.

Uzun bir aradan sonra Genel Kaptan olarak göreve getirilen Recep Dalkılıç," Alaşehir Belediyespor Yönetim Kurulumuz yeni bir hedef belirledi. Hedef sezonu şampiyon olarak tamamlayıp, yeniden Bölgesel Amatör Lige çıkarmaktır. Belirlenen hedefe ulaşmak için Teknik kadroda yeniden yapılandırılmaya gidildi. Genel Kaptan olarak göreve getirildim. Teknik Direktör olarakta Mehmet Ali Beşel getirildi. Beşel'in yardımcıları ise Ali İhsan Fidan, Yusuf Gürer oldu. Teknik kadronun belirlediği futbolcular ile görüşmelere başladık. Güçlü bir kadro ile zorlu lig maratonuna girerek rakiplerimizle mücadele edeceğiz. Hedefe ulaşmak içinde bu zorlu yolculuğu şampiyon olarak bitirmek istiyoruz"dedi.

Belediye Başkanı Ali Uçak; hedeflerinin, Alaşehir Belediyespor'u önce Bölgesel Amatör Lig, ardından zaman kaybetmeden 2. Lige taşımak olduğunu belirterek, yeni sezon öncesi göreve getirilen Genel Kaptan Recep Dalkılıç, Teknik Direktör Mehmet Ali Beşel, Yardımcıları Ali İhsan Fidan ve Yusuf Gürer'e başarı dileklerini iletti.

■ **Süleyman Arasan**

15 .qxp_Layout 1 26.07.2018 17:50 Page 1

KULGA, "EN İSABETLİ TERCİHİM MANİSA BÜYÜKŞEHİR"

Manisa Büyükşehir Belediyespor'un, Denizlispor'dan renklerine bağladığı gurbetçi defans oyuncusu Ömer Alp Kulga, Afyon kampında açıklamalarda bulundu. TFF 1. Lig'de ve 2. Lig'de birçok takımın teklifini geri çevirerek Manisa Büyükşehir Belediyespor'a gelen tecrübeli defans oyuncusu, " Kafa toplarında sahada çok iyi olduğumu söyleyebilirim. Manisa Büyükşehir Belediyespor benim için en doğru kulüptü. Camiamıza inşallah çok güzel başarılar yaşatacağız" dedi.

Manisa Büyükşehir Belediyespor'un sezon başında Denizlispor'dan renklerine bağladığı 1.89 boyundaki tecrübeli defans oyuncusu Ömer Alp Kulga, Afyon kampında açıklamalarda bulundu. Birçok takımın teklifini geri çevirerek Manisa Büyükşehir Belediyespor'a geldiğini aktaran Ömer Alp Kulga, " Benim için en doğru kulübün Manisa Büyükşehir Belediyespor olduğunu düşündüm. İnşallah çok güzel başarılara imza atacağız" diye konuştu.

"ABİMLE ANTRENMANLARA GİDERKEN FUTBOLA BAŞLADIM"

1989 yılında Belçika'nın Sint-Niklaas kentinde dünyaya gelen Ömer Alp Kulga, " Futbola başladığımda o zamanlar 5 yaşındaydım. Abim Alper Kulga, semtimizin takımında (Tillevr-Saint Nicolas) futbol oynuyordu. Annem, abimi antrenmanlara götürürken beni de yanına alıyordu. Abim antrenman yaparken bende saha kenarında topla aşır neşir oluyordum. Abimin antrenörü beni toplara vururken görmüş ve beğenmiş. Antrenörü, abime, " Kardeşinde bundan sonra antrenmanlara gelsin" demiş. İşte benim futbola başlamam bu şekilde oldu.

"12 YAŞINDA F.C LİEGE TAKIMINA TRANSFER OLDUM"

12 yaşına kadar büyüdüğü mahallenin takımı olan Tillevr – Saint Nicolas takımında forma giydiğini söyleyen Kulga, " Bizim mahallenin takımında bayağı oynadım futbol 12 yaşına kadar. Babam çalıştığı için bizi sürekli getirip götüremiyordu. Yakın olduğu için oraya gidiyorduk. Bir gün 2. Lig takımlarından F.C Liege ile hazırlık maçı yaptık. Beni beğenmişler. Sonra 2. lige o takıma transfer oldum. Daha sonra kısa bir süre Belçika 1. lig Takımlarından Standart Liege'nin yolunu tuttum. Daha sonrasında ise Belçika 2. Lig Takımlarından R.C.S Vise takımıyla anlaşmaya vardım" dedi.

"17 YAŞINDA SİVASSPOR'UN KAPISINDAN DÖNDÜM"

Sivasspor'un Süper Lig'de en iyi olduğu dönemlerde Sivasspor'un kapısından döndüğünü anlatan Ömer Alp Kulga, " 17 yaşındaydım o zaman. Masaya oturduk ancak anlaşma sağlayamadık. Sonra Hollanda'ya geldim ve 17yaşında M.V.V Maastricht U-21 takımıyla şampiyon olduk kendi kategorimizde. Ondan sonra beni A takıma çıkardılar profesyonel yaptılar. 21-22 yaşına kadar orda oynadım. Çok iyi dönemlerim oldu ama şanssız bir sakatlık yaşadım. 1 yıl sahalardan uzak kaldım. Bu sakatlık beni biraz geriye attı" diye konuştu.

" TÜRKİYE MACERAM 22 YAŞINDA BAŞLADI"

22 yaşında Türkiye'ye geldiğini ve Kayserispor'la anlaşmaya vardığımı dile getiren Kulga, " O dönem Kayserispor'da devre arasına kadar şans bulamadım. Sonra Orduspor'a transfer oldum. Orduspor'da 1,5 yılım geçti. Çok güzel dönemlerim oldu Orduspor'da Süper Lig'de. Daha sonra Türkiye'de Mersin İdman Yurdu, Boluspor, Osmanlıspor, Bugsaşspor ve Denizlispor formalarını giydim " sözlerini kullandı.

"MANİSA BÜYÜKŞEHİR BELEDİYESPOR HEDEFLERİ OLAN BÜYÜK BİR KULÜP"

Birçok takımın transfer teklifini geri çevirerek Manisa Büyükşehir Belediyespor'a geldiğini ifade eden Kulga, " TFF 1. Lig'den birçok teklif geldi. Bu ligden de bir çok takım beni transfer etmek istedi ancak ben tercihimi Manisa'dan yana kullandım. Çünkü benim için doğru takım olduğunu düşündüm. Ödemeler hep zamanında yapılıyor. Manisa Büyükşehir Belediyespor'la olumsuz sözler söyleyen tek bir kişi bile olmadı. Burası profesyonel bir kulüp, çıkış yakalayabilecek bir kulüp. Şampiyonluğa oynayacak hedefleri büyük olan bir kulübe geldiğim için çok mutluyum. Manisa Büyükşehir Belediyesporayağa pas oynayan bir takım. Benim için en doğru kulübün burası olacağını düşündüğüm için Manisa Büyükşehir Belediyespor'a geldim" dedi.

" KAMP DÖNEMİ ÇOK İYİ GEÇİYOR"

Afyon'da devam eden yeni sezon hazırlıklarıyla ilgili olarak ta açıklamalarda bulunan Ömer Alp Kulga, " Kamp dönemi şu anda çok yoğun bir şekilde geçiyor, herkes çok iyi çalışıyor. Çok güzel bir kamp dönemi geçiriyoruz. Ben ilk defa bu kadar hem temiz hem çalışkan bir takımla bir kulüple çalışıyorum. Takım arkadaşlarım gerçekten mükemmel insanlar. Ben hiç yabancılık çekmedim. İki günde sanki yıllardır bu takım içindeymişim gibi güzel bir atmosfer var. Zaten takımda herkes birbirini yakından tanıyor. Takımın iskeleti de fazla bozulmadı. Bu çok güzel bir şey. İnşallah yolun sonu şampiyonluk olur" diye konuştu.

"BENİM EN İYİ TARAFIM HAVA TOPLARIM"

Sahada ki özelliklerinden de bahseden Ömer Alp Kulga, " Benim iyi tarafım kafa toplarım. Geriden oyunu iyi kurarım. Tecrübeli olmamda benim avantajlarımdan. Kademeleri iyi yaparım ancak biraz daha çabuk olabilirdim" dedi.

"TARAFTARLARIMIZ BİZE İNANSINLAR VE GÜVENSİNLER"

Sezonun başlamasını iple çektiklerini söyleyerek sözlerine son noktayı koyan Ömer Alp Kulga, " Manisa güzel bir şehir. Futbolda taraftarlar her zaman bir takım için 12'inci güç olmuşlardır. Şampiyon olmamız ve bir üst lige çıkmamız için 11 kişi değil, 12 kişi olmamız lazım. 12'inci gücümüz olacak olan taraftarlarımızla başarılı olacağımıza ve hedeflerimize ulaşacağımıza inanıyorum" diye konuştu.

■ **BÜYÜKŞEHİR BASIN**

Manisa Büyükşehir Belediyespor'un Gençlerinde Durmak Yok

Manisa Büyükşehir Belediyespor'un U-17 ve U-19 Futbol Takımları, Teknik Sorumlusu Hikmet Savran yönetiminde yeni sezon hazırlıklarına hızlı başladı. Günde çift antrenmanla yeni sezon hazırlıklarını yoğun bir tempoda sürdüren Manisa Büyükşehir Belediyespor'un genç futbolcuları hırslarıyla göz dolduruyorlar.

Manisa Büyükşehir Belediyespor U-17 ve U-19 Futbol Takımları, Teknik Sorumlusu Hikmet Savran yönetiminde yeni sezon hazırlıklarına hızlı başladı. Sabah dağda kros çalışması yapan Manisa Büyükşehir Belediyespor U-17 ve U-19 Takımları akşam ise sahada toplu çalışmalarla yeni sezona hazırlanıyorlar. Bu arada Hikmet Savran yönetimindeki Manisa Büyükşehir Belediyespor U-17 ve U-19 Futbol Takımlarına fiziksel özelliklerin tespiti, max-kuvvet ölçümü ve esneklik ölçümleri yapıldı.

Hazırlık maçında taraftarlar birbirine girdi

TFF 3. Lig 3. Grup temsilcisi Turgutluspor, hazırlık maçında Karşıyaka'yı konuk etti. Kırmızı-siyahlılar, Karşıyaka'yı 2-1 yenerken devre arasında Turgutluspor taraftarı ile Karşıyaka taraftarı sahaya atlayarak kavga ettiler. Polis ekipleri kavgayı güçlükle kontrol ederken ikinci yarı geç başladı.

Yedi Eylül Stadyumu'nda Turgutluspor ile Karşıyaka hazırlık maçında karşılaştı. Her iki takımda da tüm oyuncular forma giyerken Turgutluspor'un gollerini Çağrı ve Fatih Çakır kaydetti, Karşıyaka'nın tek golü Harun'dan geldi. Saha içerisinde dostluk havasında geçen karşılaşmayı Turgutluspor 2-1 kazanan taraf oldu.

DEVRE ARASI SAHA KARIŞTI

Maçın devre arasında ise saha bir anda savaş alanına döndü. Turgutluspor taraftar grubu arasında yer alan Manisaspor taraftarı ile Karşıyaka taraftarı arasında tansiyon yükseldi. Karşıyaka taraftarı ile Turgutluspor tarafında bulunan Turgutluspor ve Manisaspor taraftarı yeşil sahada birbirlerine girdi. Her iki taraf da birbirine saldırırken polis olaylar güçlükle yatıştırdı. ■ **İHA**

16.qxp_Layout 1 26.07.2018 18:41 Page 1

deva tip merkezi
DEVA TIP MERKEZİNDE
PSİKOTEKNİK
BELGESİ VERİLMEKTEDİR

MANİSA'NIN GÜR SESİ
Hür Işık
27 Temmuz 2018 Cuma

Alkol Önlenebilir
Ölüm Ve Yaralanmaların
Üçüncü
Temel Nedenidir
deva tip merkezi

YUNUSEMRE, MURADİYE'YE ÇOCUK KÜLTÜR MERKEZİ KAZANDIRIYOR

Yunusemre Belediyesi Muradiye'ye çocuk kültür merkezi kazandırıyor. Projenin tamamlanmasıyla 3 – 6 yaş arasındaki çocuklar, burada yarı zamanlı okul öncesi eğitimi alacak.

YUNUSEMRE Belediyesi, Muradiye'ye de çocuk kültür merkezi yapıyor. Projeyi yerinde inceleyen Yunusemre Belediye Başkanı Dr. Mehmet Çerçi, yeni eğitim öğretim yılına kadar projeyi tamamlamayı öngördüklerini aktardı. İncelemede Başkan Çerçi'yeBaşkan Yardımcısı Mustafa Irmak ve daire müdürleri eşlik etti. Muradiye'ye Çocuk Kültür Merkezi kazandırmanın mutluluğunu yaşadıklarını belirten Belediye Başkan Çerçi konuya ilişkin açıklamada, "Muradiye'de 3 – 6 yaş aralığındaki çocuklarımızın okul öncesi eğitimini yarı zamanlı alacağı ve sosyalleşmelerine katkı sağlayacağı çocuk kültür merkezinin yapımını tamamlamak üzereyiz. Mevcut alanda çocuk oyun grupları, spor alanları, yürüyüş yolları ve çocuk kulübü bulunuyor.Çocuklarımızın hem eğlenebileceği hem de öğrenebileceği mekanlar oluşturmaya devam edeceğiz" dedi. ■ YUNUSEMRE BLD BASIN

Selimşahlar'a yazlık düğün yeri

Şehzadeler Belediyesi, Selimşahlar Mahallesi sakinlerinin isteği üzerine, yazlık düğün yeri hazırladı. Başkan Çelik, "1100 m2 alan üzerine hazırladığımız düğün yeri vatandaşlarımıza hayırlı olsun" dedi.

ŞEHZADELER Belediyesi, Selimşahlar Mahallesi'nde 1100 m2 alan üzerine, düğün yeri hazırladı. Vatandaşların talepleri doğrultusunda hazırlanan düğün yerinde, mahalle sakinleri, düğünlerini açık havada yapabilecekler. Şehzadeler Belediye Başkanı Ömer Faruk Çelik, "Selimşahlar Mahallemizde, vatandaşlarımızın yazın açık havada düğün yapabilmeleri için, düğün yeri hazırladık. Mahallemizde, kapalı düğün salonu vardı. Ancak mahalle halkımızın talebi doğrultusunda yaptığımız yazlık düğün yerimizi, 1100 m2 alan üzerine tek sıra çelik hasırlı zemin betonu ile hazırladık. 500 kişilik düğün yerimizin toplam maliyeti 62 bin 500 TL. Düğün yerimiz vatandaşlarımıza hayırlı uğurlu olsun" dedi. ■ ENGİN DENİZ

BİSİKLET TAMİRCİLİĞİ YENİDEN CANLANDI

Sağlıklı yaşam ve çevre duyarlılıkları nedeniyle teşvik edilen bisiklet kullanımı artmaya başlayınca güç kaybeden 'bisiklet tamirciliği' de önemli bir meslek olarak yeniden gündeme geldi. Yaklaşık 40 yıldan beri bisiklet tamirciliği yapan Faruk Tufan, Salihli'nin bisiklet kullanımına en uygun şehirlerarasında yer aldığını belirterek bisiklet sürücülerine özellikle yaz sezonunda kullanılan bisikletlerin mutlaka bakım ve tamirini yapmaları konusunda öneride bulundu.

Sağlıklı yaşam ve çevre duyarlılıkları nedeniyle teşvik edilen bisiklet kullanımı artmaya başlayınca güç kaybeden "bisiklet tamirciliği" de önemli bir meslek olarak yeniden gündeme geldi. Salihli'nin bisiklet kullanımına en uygun şehirler arasında yer aldığını belirten bisiklet tamircisi Faruk Tufan,"salihli'de yaklaşık 40 yıldan beri bisiklet tamiratı yapmaktayım. Sağlıklı yaşam ve çevre duyarlılıkları nedeniyle teşvik edilen bisiklet kullanımı artmaya başlayınca güç kaybeden 'bisiklet tamirciliği' de önemli bir meslek olarak yeniden gündeme geldi .Bilindiği gibi kış aylarında bisiklet ve motosiklet pek fazla tercih edilmez.Yaz aylarında da ise bisiklet ve motorsikletler özellikle okulların tatile girmesiyle ortaya çıkmaktadır. Bisklet ve motorsiklet sürücülerine tavsiyem kullandıkları bisiklet ve motosikletin bakım ve tamiratını mutlaka yaptırmalıdır"dedi.

Bu yıl 6'ncı sınıfa geçtiğini belirten 12 yaşındaki Ömer Koçak ise bisikletini tamire getirdiğini belirterek, "Okullar tatil olunca genellikle yaz spor okullarına katılıyoruz gidiş gelişlerimizi bisikletle yapıyoruz tabi ki dikkatli kullanıyoruz yine de genel bir bakım yaptırmak için buraya geldik" dedi.

■ Süleyman Arasan

Grandmedical HOSPITAL
444 4 145
0(236) 302 02 02

Uzm. Dr. Alper YÜKSEL
KULAK, BURUN, BOĞAZ UZMANI
UZM. DR. ALPER YÜKSEL
HASTA KABULÜNE BAŞLAMIŞTIR
manisagrandmedicalhospital
info@grandmedicalhospital.com.tr