1 .qxp_Layout 1 2.08.2018 19:18 Page 1

KADIN HASTALIKLARI , DOĞUM VE TÜP BEBEK DOKTORLARIMIZ HASTA KABULÜNE BAŞLAMIŞTIR.

Opr. Dr. Ayşe Nur EVRENOS
Kadın Hast. ve Doğum

Opr. Dr. Nahit ATA
TÜP BEBEK

Opr. Dr. Hakan ÇELİK
Kadın Hast. ve Doğum

Grandmedical HOSPITAL

0(236) 302 02 02

444 4 145

www.grandmedicalhospital.com.tr

MANİSA'NIN GÜR SESİ

Hürlışık

46.yıl

www.hurisikgazetesi.com 03 Ağustos 2018 Cuma 50 Kuruş

YAĞMURDAN HEM SU İHTİYAÇLARINI KARŞILADILAR HEM DE ŞEHİRLERİNİ KORUDULAR

■ Manisa'da 2004 yılından bu yana kazı çalışmalarının sürdüğü Aigai Antik Kenti'nde 2 bin 800 yıl önce insanların su ihtiyacını karşılamak ve şehirlerini sel baskınlarına karşı korumak için kurduğu su kanalı sistemi, günümüzde dahi bir mühendislik harikası olarak dikkat çekiyor. ◆ 12'de

İŞVEREN TALEP EDECEK

NİTELİKLİ ELEMAN SIKINTISI ÇÖZÜLECEK

İşverenin nitelikli eleman sıkıntısını çözmek amacıyla başlatılan 'Mesleki Eğitim ve Beceri Geliştirme İşbirliği Protokolü' 'nün ilk toplantısı yapıldı.

Protokolde amaç teorik ile pratik eğitim birleştirilerek sahada bunun uygulamalı olarak yapılabilmesi. Burada en dikkat çeken husus işverenin talepleri doğrultusunda oluşturulacak eğitim programları. Manisa Çalışma ve İş Kurumu Müdür Yardımcısı Eşref Aslan, protokolün 2 yıl süreceğini ifade ederek, **"Protokolün asıl amaç sahada işverenlerin özellikle temininde güçlük çektiği mesleklerde eleman teminine aracılık etmek. İŞKUR, MTSO ve Ticaret Borsası'na bağlı üyelerin yer aldığı il çalışma kurulu sahadan gelen talepleri değerlendirmeye başlayacak."** dedi. ◆ 10'da

GEDİZ ANADOLU FARKINI ORTAYA KOYDU

■ Eski adıyla Manisa Anadolu Öğretmen Lisesi olan Gediz Anadolu Lisesi yeni adıyla ilk mezunlarını verdi. Manisa'nın en başarılı okulları arasında yer alan Şehzadeler Gediz Anadolu Lisesi, LGS yerleştirme sonuçlarına göre 1,5 ile 3,5 arasında yüzdelik dilimle öğrenci alarak, bir kez daha Manisa'nın gururu oldu. Aynı zamanda Gediz Anadolu Lisesi'nden üniversite sınavına giren öğrenciler önemli dereceler elde etti. İlk 2 bine 3 öğrenci girdi. Başarı sıralamasında Manisa Fen Liseli, Halil Kale Fen Lisesi, Bülent Koşmaz Fen Lisesi, Akhisar Macide Taşkıran Fen Lisesi'nin ardından Gediz Anadolu Lisesi beşinci oldu. ◆ 13'te

CUMHURİYET AİLE SAĞLIĞI MERKEZİ'NDE ÇALIŞMALAR İLERLİYOR

■ Yunusemre Belediye Başkanı Dr. Mehmet Çerçi, Cumhuriyet Mahallesinde yapımı devam eden Aile Sağlığı Merkezi ve 112 Acil İstasyonu inşaatında incelemelerde bulundu. ◆ 6'da

16 DERSLİKLİ AKPINAR İMAM HATİP 6 MİLYON 818 BİN LİRAYA YAPILACAK

■ Geçtiğimiz yıl AK Parti Manisa Milletvekillerinin girişimleri ile Manisa' ya ayrılan bütçe ile Akpınar Mahallesinde yapımına başlanan 16 derslikli İmam Hatip Orta Okulu binası inşaatı tüm hızıyla devam ediyor. Toplam 6 Milyon 818 bin lira bedelle yapılacak olan Akpınar İmam Hatip Ortaokulu 16 derslikli olacak ve 2019 Nisan ayında tamamlanacak. ◆ 5'te

20 ÖĞRENCİNİN HİKÂYELERİ KİTAP HALİNE GELDİ

■ Şehzadeler İlçe Milli Eğitim Müdürlüğü, öğrencilerin kalemlerini kullanarak hikayeler yazmaları için, "Bir Hikayem Var" isimli projesini hayata geçirdi. 2017-2018 eğitim döneminde ilki yapılan çalışmada ilk 20'ye giren öğrencilerin hikâyeleri kitap haline getirildi. Yeni dönemde de çalışmaya devam edilecek. ◆ 3'te

gurlermehmet48@hotmail.com

Mehmet GÜRLER

CUMANIN FEYZİ

"PENCERE"

www.hurisikgazetesi.com 3'te

TARIM İŞÇİLERİNİN ÜZÜM MESAİSİ

Salihli, Alaşehir, Sarıgöl ve yöresinde sofralık ve kurutmalık olarak üretilen çekirdeksiz Sultaniye üzüm bağlarında üreticiler ve tarım işçileri mevsim normallerinin üzerinde seyreden sıcaklara rağmen ter döküyor. Pazar tezgâhlarında yerini alan çekirdeksiz Sultaniye üzüm ve Antep karası cinsi sofralık üzümlerin kilogramı 1.90 TL ile 2.50 TL,Redglobe cinsi sofralık üzümün ise 2.70 TL ile3.00 TL arasında işlem gördüğü belirtildi. ◆ 11'de

MCBÜ'DEN ÖNCÜ EĞİTİM MODELİ

■ Manisa Celal Bayar Üniversitesi; bölgesel, yerel ve sektörel işgücü dinamiklerinin nitelikli personel talepleri doğrultusundaki ihtiyaçlarını dikkate alarak, 2016 Eğitim-Öğretim Yılı itibarıyla "İş Yeri Uygulama Eğitimi" adıverilen yeni eğitim modelini uygulamaya koydu. ◆ 5'te

630 İMZA TESLİM EDİLDİ

CHP'de olağanüstü kurultay isteyen muhalifler, topladıkları noter tasdikli imzaları CHP Genel Merkezi'ne teslim etti. CHP Parti Meclisi üyesi Gaye Usluer, "Noter tasdikli imza sayımız 630. bugün tekrar noter kaydı yaptırdık. 630 noter tasdikli imzanın 622'sini Ankara 47. Noteri'ne tasdik ettirdik. ◆ 7'de

Hür Işık
KUR'AN'IN ANLAMIYLA BULUŞMAK Platformu
www.kuran.global
HİKMET PINARI
KUR'AN'IN ANLAMIYLA BULUŞMAK PLATFORMU www.kuran.global 21 Zilkade 1439

03 Ağustos 2018 Cuma

MÜBAREK GÜNLERE DOĞRU

Biliyorsunuz Ramazandan ayrı, uzak bir aydayız ama, Ramazan gibi mübarek günlere yaklaşıyoruz. Zilkade ayının son günlerindeyiz. Zilhicce ayının ilk on gününe az kaldı. Bu Zilhicce ayının on günü hakkında Kur'an-ı Kerim'de ayetler var. (Vel-feci v e leyâlin aşrin)'deki on gece, Zilhiccenin on gecesidir diye, müfessirler İbn-i Abbas'tan ve diğer alimlerden ve sahabeden (Ra) rivayet ediyorlar.

Kur'an-ı Kerim'de yine Mûsâ AS anlatılırken buyruluyor ki:

Biz Mûsâ ile otuz gün için sözleştik; sonra bu otuz günü, on gün daha ekleyerek kırk güne tamamladık." (A'raf: 142) buyruluyor. Burdaki aşr, alimlere göre Zilhiccenin ilk on günüdür.

(Fetemme mîkâtü rabbihî erbaîne leyleten) Mûsâ AS Tur Dağı'nda Mevlâsına münâcaata, huzuruna varmağa, İlkâsına kavuşmaya hazır hale gelmesi için, işte bir otuz gün oruç tutarak, on gün daha eklenerek, ondan sonra Rabbinin huzuruna varmış da;

(Rabbi erinî enzur ileyk) (Araf: 143) "Yâ Rabbi, sesini duyuyorum, cemâlini de göster; kendini göster de göreyim!" dedi o toplantıya böyle hazırlanmış, bugünlerde hazırlanmış.

Hacca doğru giden günlerdeyiz, çok kıymetli günler... Bu günlerde çok muazzam bir ibadet var, hac ibadeti var hacca gelenler için. Amma hacca gelmeyenler için, bu on gün on gece; Arafe gecesi, bayram gecesi, bayramın birinci günü dahil... Hattâ bayramın ikinci gününü ve sâir günleri sayarsak on günü de ikiriye doğru geçiyor. Bu günlerde ibadetleri Ramazandaki gibi arttırmak, çoğaltmak lâzım! Allah'a en güzel ibadetlerden birisi olan nafile namazları çok kılmak lâzım ve nafile oruçları çok tutmamız lâzım!.. Çünkü, Peygamber Efendimiz'in hatırlanından rivayet edildiğine göre:

RE. 557/4 "Peygamber Efendimiz Zilhicce'nin dokuz gün orucunu tutardı." Yâni hacca kadarki günler. Âşure orucunu, yâni Muharremin onuncu gün orucunu tutardı. Her Arabî aydan üç gün oruç tutardı."

Yine Kur'an-ı Kerim'de hacca bildiren ayet-i kerimede, Hac Sûresi'nin 28. ayetinde:

"Kendilerini dünyevî, uhrevî faydalara, yararlara, mükâfâtlara, ecirlere, güzel sonuçlara nâil olmaları için, hacca gelen hacıların bu günleri Allah'ın zikr û tesbihiyle geçirmeleri için, ma'lûm günlerde Allah'ın ismin çok zikretmeleri için..." diye ayet-i kerimede bugünlerin işaret edildiğini yine alimler bildiriyor.

Demek ki Kur'an-ı Kerim'dekî nice ayet-i kerimeler bu günlerin fazl u kemâline işaret buyurmuşlar. Bu günlerde Cenâb-ı Mevlâ'ya ibadet ve taat etmenin sevaplı olduğunu, çok çeşitli ibadetlerin bu günlerde toplandığını; hacıların da, hacca gelemeyenlerin de bunları yapmalarını alimlerimiz tavsiye buyuruyorlar.

Onun için bu günlerde tevbe etmeli, Cenâb-ı Hakk'ın yoluna dönmeli. ibadet ve tâate girişmeli!..

Ahmed ib-i Hanbel'in rivayetine göre, hadis-i şerifin sonunda Peygamber SAS Efendimiz:

"Bu aşr-ı Zilhiccede Lâ ilâhe illallah demeyi, 'Allâhu ekber, allâhu ekber...' diye tekbir getirmeyi; tahmîdi, yâni hamd ü senâ etmeyi çok yapın!" buyurmuş.

Onun için bu günleri böyle zikirlerle dervişâne bir şekilde, ibadetle, tâatle, aşk ile, şevk ile, namazla, oruçla değerlendirmek lâzım!

Bütün bu günleri Peygamber Efendimiz dokuz gün oruç tutarmış da, özellikle Arafe gününün orucu ile ilgili hadis-i şerîflerinde , Abdullah ibn-i Amr ibnül-As'tan ve Ebû Saîd el-Hudrî RA'dan rivayet edilmiş bir hadis-i şerif:

RE. 426/1 "Kim Kurban Bayramından bir gün önceki Arafe gününde oruçlu olursa, ikî senelik günahı mağfiret olunur. Önünde gelecek sene birisi; birisi de geride bıraktığı, yaşayıp tükettiği sene..."

Bir de terviye günü var biliyorsunuz, Zilhiccenin sekizinci günü... Yâni hacıların Arafat'a çıkmasından bir gün önceki gündür.

Peygamber Efendimiz:

RE. 309/3 "Kim bu Zilhiccenin sekizinde, yevm-i terviyede oruç tutarsa; bu oruç, bir senelik günahın keffâreti olur. Arafe gününün orucu da, iki senenin günahına keffâret olur." Buyurmuşlar. Bir geçen senenin, bir de gelecek senenin diye, onu biliyorduk.

Arafeden sonraki gün bayram oluyor. Bayram gününe de yevm-i nahr derler. Nahr, deveyi kurban etmek demek... Biz de kurban bayramı diyoruz. Iydi-i adhâ da deniliyor; adhâ da kurbanlık hayvanın ismi... Yâni kurbanlık hayvanı kesme bayramı mânâsına geliyor.

Bu günler de çok önemli günler. Çünkü Ebû Dâvud'un sünenînde kaydedildiğine göre Peygamber SAS buyurmuş ki:

"Allah indinde günlerin en hayırlısı, en muazzamı, en büyüğü, (yevmen-nahri) Kurban bayramı olan gündür. Sonra Mina'ya hacıların gelip çadırlarına yerleştiği gündür." O da Zilhiccenin onbirinci günü olmuş oluyor.

Demek ki bu günler hakkında, Zilhiccenin on günü hakkında, Zilhiccenin özellikle dokuzu (Arafe günü) hakkında, bayram günü hakkında ve bayramın ikinci günü hakkında çok hadis-i şerifler var, rivayetler var, teşvikler var. Peygamber Efendimiz dokuz gününü oruç tutardı. Bayram günü oruç tutumak haramdır, biliyorsunuz. Kurban bayramında herkes kurban etti yiyecek, bayram edecek. Allah'ın bayram edin dediği zamanda, oruç tutmak uygun olmuyor.

Allah bu günlerin feyzinden, bereketinden, mânevî mükâfâtından, ikramlarından faydalanmayı nasîb etsin... Hepimize çok büyük mükâfâtlar ihsân eylesin... Bayrama ulaştırsın... Bayramı rızası vechile idrak etmeyi, bayramı hakîkî bir bayram olarak yapmayı nasîb etsin... Nice nice bayramlara, mübarek günlere sıhhat âfiyetle eriştirsin...(RE:Ramuz-el Ehadis)

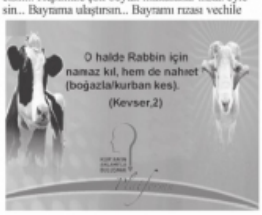

Prof. Dr. M. Esad COŞAN (Ra)

KUR'AN'DAN CİHANA

Nitekim (size nimetimi tamamladığım gibi) içinizden, size ayetlerimizi okuması, sizi tezkiye eden (şirkten, maddî ve manevî kirlerden ve kötülüklerden temizlemesi), size Kitab'ı ve hikmeti (ve O'nun hükümlerinin uygulamasını) öğretmesi ve bilmediklerinizi bildirmesi için bir Rasûl gönderdik.

O halde beni (ibadet ve itaatle) hatırlayın ki, ben de sizi (sevap ve mağfiretle) anayım; bana şükredin, (itaatsizlikle) bana nankörlük etmeyin.

(Bakara/151-152)

Unutulan Sünnetler:
Emr-i Bil Ma'ruf Nehy-i Anil Münker

İyiliği teşvik ve kötülükten sakındırmak Efendimiz (s.a.s.)'in sünnetidir. Hz. Peygamber (s.a.s.) şöyle buyurmuştur: "Bu canı bu tende tutan Allah'a yemin ederim ki ya iyiliği emredip/teşvik edip kötülükten sakındırırsınız/uzaklaştırırsınız ya da Allah size bir ceza gönderir de O'na dua edersiniz ama O, duanıza karşılık vermez."

T2169 Tirmizi, Fiten, 9

/sonpeygamberP /sonpeygamberP /sonpeygamberim sonpeygamber.im

KUR'AN'IN ANLAMIYLA BULUŞUYORUZ

BİR SORU BİR CEVAP

Rahman ve Rahim Allah'ın Adıyla

* Biz her ümmet için kurban kesmeyi meşru kıldık ki kendilerine (Allah'ın) rızık olarak verdiği (dört ayaklı) kurbanlık hayvanlar (boğazlanırken) üzerine (yalnız) Allah'ın ismini ansınlar. Sizin İlâhınız bir tek İlâhtır; o halde O'na teslim olun. (Resûlüm!) Itaatkâr ve mütevâzi olanlan müjdele! (Hac, 34)

* (Resûlüm!) Onlara Âdem'in iki oğlunun gerçek haberini oku: Hani ikisi birer kurban sunmuşlardı (Hâbil koç, Kâbil ekin sunmuştu) da onlardan birinin (Hâbil'in)ki kabul olunmuş, (gökten inen ateş, onun kurbanını yakmış) diğerininki kabul olunmamıştı. O (kurbanı kabul olunmayan Kâbil, bu durumu kıskanarak kardeşine): "Seni mutlaka öldireceğim." demişti. (Hâbil de): "Allah, ancak kendisinin emrine uyan/karşı gelmekten sakınanlardan (kurbanı) kabul eder." demişti. (Maide, 27)

* Gelsinler de, böylece kendileri için (dünya ve âhirete ait) birtakım faydalara şâhit olsunlar ve o belirli günlerde de (Allah'ın) kendilerine rızık olarak verdiği (bilinen dört ayaklı) kurbanlık hayvanlar (boğazlanırken) üzerine Allah'ın ismini ansınlar. Onların etinden hem kendiniz yiyin hem de darlık içinde olan fakirlere yedirin. (Hac,28)

SÜNNET OLMADAN ÜMMET OLMAZ

(Ey Resûlüm!) De ki: "Allah'ı seviyorsanız bana uyun ki Allah da sizi sevsin ve günahlarınızı bağışlasın. Çünkü Allah çok bağışlayan ve merhamet edendir." (3/Âl-i İmran Sûresi: 31)

***

ALLAH HER ŞEYE KARŞI İYİ MUAMELEYİ YAZMIŞTIR

• Ebu Hureyre (ra) şöyle dedi:

"Rasulullah (Sallallahu Aleyhi ve Sellem): 'İmkanı olup da kurban kesmeyen kimse, bizim namazgahımıza yaklaşmasın!' buyurdu." İbni Mace 3123, Hakim 2/389

• Ebû Hüreyre (ra)'den rivayet edildiğine göre, Resûlullah (sav) iki tane alaca koç kurban etti. Nebi (Sallallahu Aleyhi ve Sellem)'i ayağı kurbanlarının yan taraflarına basılı Allah'ın ismini anıp tekbir getirerek onlan kendi eliyle keserken gördüm."

Buhari 5627, Müslim 1966/17, Ebu Davud 2794, Nesei 4399, Tirmizi 1494, İbni Mace 3120

• Şeddad bin Evs (Radiyallahu Anh) şöyle dedi:

"Rasulullah (Sallallahu Aleyhi ve Sellem)'den iki şey ezberledim. Rasulullah (Sallallahu Aleyhi ve Sellem):

'Allah her şeye karşı iyi muameleyi yazmıştır. Bu sebeple öldürdüğünüz zaman güzelliklle öldürün! Keseceğiniz vakit güzel kesin! Her hangi birniz hayvan kseceği vakit bıçağını bilesin ve güzel keserek kestiği hayvanı rahatlatsın!' buyuruyordu."

Müslim 1955/57, Ebu Davud 2815, Nesei 4417, Tirmizi 1409, İbni Mace 3170

O'NUN (sav) AHLAKI KUR'AN'DI

HADİSLERLE HAFTANIN DUASI

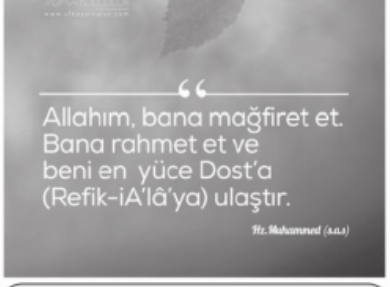

Hikmetli Sözler

O, (Allah) hikmeti dilediğine verir. Kime de hikmet nasîp etmişse, muhakkak ona çok hayır verilmiştir. (Bu âyet ve öğüdleri) olgun akıl sahiplerinden başkası düşünemez. ***Bakara/269***

EBU'L HASAN-ÜL HARAKÂNİ (K.S.) BUYURMUŞLAR Kİ:

"İnsandaki en faydalı haslet tam akıldır. O yoksa güzel edebtir. O da yoksa kendileriyle istişare edilecek şefkatli bir birader. Bu da bulunmazsa sürekli olarak sükût etmek. Bu bulunmazsa derhal ölmek!"

****

"Şimdilerde biz az edebe, çok bilgiden dahı çok muhtacız. Edep öğrenmek istiyorlar arna edip olan zevat çoktan göçüp gitmiştir. Ulema edep hakkında çok şey söylemiştir. Benim nazarımda edep, nefsi tanımaktan ibarettir."

****

"Kendini mütevekkil olarak görmen tevekkül değildir. Tevekkül, Yüce Allah'ın seni mütevekkil olarak bilmesidir… Kazanmak tefvize ve tevekküle mani değildir. Kazanmada bunlardan her biri bir ibadettir. Tevekkül ve tefviz hali içinde kazanmak taatir. Kazanma zilleti çekmeniş bir adamdan hayır gelmez"

Sözlerin Büyükleri Büyüklerin Sözleridir

BİR SORU BİR CEVAP

Soru: Hanefi mezhebinde bir kadının malı kocasının malının içinde olmazsa kocasının malından dolayı kurban kesmesi gerekir mi?

***

Cevap: Hanefi mezhebinde kurban, müslüman, bûr, akıllı, mukim, buluğ çağına girmiş, nisab miktarı bir mala sahip olanlara vacibdir. Kurban bayramının ilk üç gününde kesilir. Buna göre kadının, nisab miktarı malı yoksa üzerine kurban kesmek vacib olmaz. Kocanın karısı için kesmesi de gerekmez.

8. (Gece gündüz) Rabbinin ismini an ve (ibadet için) her şeyden (mâsivâdan/dünya sevgisinden) kesilerek O'na dön.

MÜZZEMMİL SÛRESİ 8. AYET

KurANHerZaman
Kur'an'ın Anlamıyla Buluşmak Platformu
Platformu
Okumanın Vakti Gelmedi mi?

Bu köşenin içeriği SON PEYGAMBER PLATFORMU'nun (www.sonpeygamber.im) katkılarıyla, KUR'AN'IN ANLAMIYLA BULUŞMAK PLATFORMU tarafından hazırlanmıştır. Ayet meâlleri Hasan Tahsin Feyzîlî'nin Hazırladığı Feyzü'l Furkan Açıklamalı Kur'an-ı Kerim Meâli'ndan alınmıştır. Ayet meâllerinin tamamına www.kuran.global ses dosyalarına www.okradyo.net adreslerinden ulaşabilirsiniz.

3 .qxp_Layout 1 2.08.2018 18:48 Page 1

GELECEĞİN YAZARLARI 20 ÖĞRENCİNİN HİKÂYELERİ KİTAP HALİNE GELDİ

Şehzadeler İlçe Milli Eğitim Müdürlüğü, öğrencilerin kalemlerini kullanarak hikayeler yazmaları için, "Bir Hikayem Var" isimli projesini hayata geçirdi. 2017-2018 eğitim döneminde ilki yapılan çalışmada ilk 20'ye giren öğrencilerin hikâyeleri kitap haline getirildi. Yeni dönemde de çalışmaya devam edilecek.

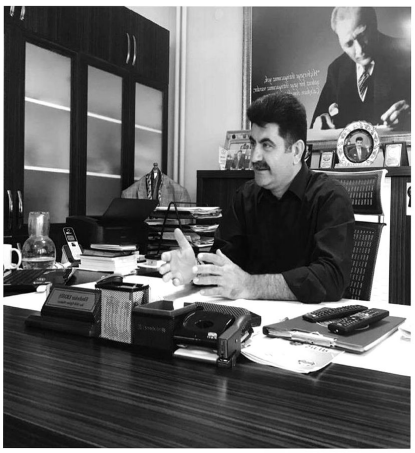

'Bir Hikayem Var' çalışmasının ortaya çıkış öyküsünden bahseden Şehzadeler İlçe Milli Eğitim Müdürü Ebubekir Ermiş, "Benim Diyarbakır'da yetiştirdiğim bir talebem araştırmacı yazar oldu. Osmanlının 1890 -1910 yılları arasında ki çalışmalarını gazetede düzeyinde inceledi. Bunu incelerken de o dönemin bakanlığı çocuklarımıza hikâye yarışması yapmış. Yapılan bu hikâye yarışmasını da ödüllendirmiş ve gazetede yayınlamış yaklaşık bir 20 yıl boyunca. Benim talebemde çocukların yazdığı hikâyeleri 100 sayfalık bir kitaba dönüştürmüş. Bana da hediye olarak gönderdi. "Hocam benim böyle bir çalışmam oldu" dedi bende aldım çok beğendim" dedi.

DERECEYE GİREN İLK 3 KİŞİ ALTIN İLE ÖDÜLLENDİRİLDİ

Çocukları hep matematik alanında fen alanında geliştirmeye çalışıp doktor olsun mühendis olsun diye uğraştıklarını ifade eden Ermiş, "Ama kaliteli yazar ve şairlerimiz olsun diye büyük bir gayretimiz yok. Bu düşünce ile şube müdürümü çağırdım ve gerekli talimatı verdim ve yapılan çalışmayı da anlattım. Bizde aynı çalışmayı yapalım dedim. Kendi ilçemizde yaklaşık 30 bin öğrencimizle ortaokullar ve liseler arasında bu çalışmayı düzenledik. Ve başarılı olan çocuklara da birinciye tam altın, ikinciye yarım altın, üçüncüye çeyrek altın, dördüncüye de bir hediye almayı planladık. Aldığımız hediye notebooktu. Hem ortaokul düzeyinde hem lise düzeyindeki ilk 20'ye giren çocuklarımızın yazılarını kitap yapıp yayınlamayı aynı zamanda bu kitabı da yılsonu haziran döneminde güzel bir etkinlik ile çocuklarımızda kitaplarının başına geçerek imzalatmayı planladık. Bu şekilde de uyguladık. Değerli kaymakamımız İsmail Çorumluoğlu da katıldı. Çokta beğendiler. Biz burada amacımıza ulaştık ve bu çalışmalarımızda devam edecek" diye konuştu.

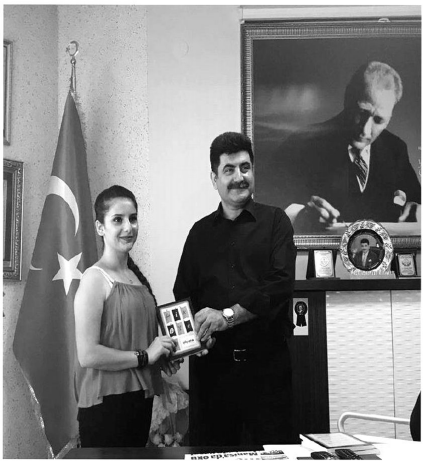

Buradaki temel amacın çocukların fen bilimlerinde yetiştirildiği gibi sosyal alanda da ihyacı olan kaliteli şairleri, yazarları, usta kalemleri yetiştirmek olduğunu vurgulayan Ermiş, sözlerini şöyle sürdürdü: "Belki bu 20 çocuktan bir tanesi geleceğimizde önemli yer alacak. İlk kitabını biz çıkarmış olduk. Oda bununla gurur duyacak her yıl hikayem çalışmasına devam edeceğiz. Yeni öğrencilerimize ulaşacağız ve bu anlamda da çocuklarımızı heveslendireceğiz. Geçen yıl maliyeti yükseksi ama sivil toplum örgütlerinden ve duyarlı vatandaşlarımızın katkısı ile biz tekrar aynı şekilde ödüllendirmeler yapacağız. Ve seneye de ikinci kitabımızı çıkaracağız. Biz öncelikle edebiyat ve Türkçe öğretmelerinden oluşan bir komisyon kuruyoruz yarışma koşullarını belirliyoruz yazılacak yazı türü belirleyip bunları okullarımıza duyuru olarak gönderiyoruz. Müdürlerimiz ile özel toplantı yapıyoruz. Öğretmenlerimizin öğrencileri teşvik etmesi ile çocuklarımızdan güzel bir katılım oldu seneye daha fazla olacağına inanıyorum velilerimiz bunu ilk anda normal bir yarışma gibi gördü. Böyle bir kitabın çıkacaklarını tahmin etmediler. Onlarda bu çalışmadan çok memnun kaldılar. Çocuklarımız daha özgüven doldu. Ve harika hikâyeler çıktı. Kalemlerini çok güzel kullanarak duygularını çok güzel aktarmışlar bizim hayalimiz bu. Kalemlerini daha iyi kullanan gençler yetiştirip ülkemizi daha da iyi yerlere getirmek. Amacımız bu."

■ **ÖZCAN ÖZKAN**

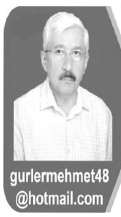

Mehmet GÜRLER

gurlermehmet48 @hotmail.com

"PENCERE"

CUMANIN FEYZİ

www.hurisikgazetesi.com

Bugün Cuma.. Şu sıkıcı, boğucu dünya atmosferinden kaçıp; mutluluk, feyiz ve bereket dünyası olan metafizik âleme bir geçiş yapalım istedim... Bunun pratik yolu; âfâki değil, enfüsî olmaktan geçiyor. Yani, dış dünyadan bir süreliğine elimizi, zihnimizi ve kalbimizi çekip, iç dünyamızla başbaşa kalmak...

Aslında böyle bir muhasebe/murakabe halinin Kandil gecelerinde olacağı öğütlenir. Lâkin, Hem dünya ve hem de âhiret mutluluğu için şart olan böylesi manevi disiplin ve terbiyenin, koskoca bir senenin 3-4 gününe hasredilmesi yeterli olur mu? Bu anlayış, "Cennet ucuz değil; cehennem dahi lüzumsuz değil!" kuralına aykırıdır...

Her Cuma gecesini, bir kandil şuuru ve hassasiyeti ile değerlendirmek lâzımdır. Meselâ bu mübarek gece şöyle değerlendirilebilir:

-Geceye Yâsin suresini okumakla başlamak,

-Ölümü düşünerek bol bol dua ve tövbe/istiğfar etmek,

-Geçtiğimiz haftanın mâneviyat açısından bir muhasebesini yaparak; kendime, âileme ve topluma faydalı ne gibi davranışlarım oldu? Zararım dokunacak bir şey yaptım mı? Yani artı ve eksilerim nelerdir? Diye gerçekçi bir değerlendirme yapmak...

-Gelecek hafta için daha verimliolacağım bir plan ve proğram taslağı hazırlamak. Belki unutmamak için bunları not etmek.

-Peygamberimiz(ASM) her müslümanın model rehberi olduğuna göre.. O en güzel, en mükemmel insan ve Peygamberin hayatından kesitler okuyup, onun feyziyle dolup, kendi hayatımıza taşıma ve tatbik çarelerini aramak...

-İnsî ve Cinnî şeytanların şerrinden Allah'a sığınmak,

-Uykuya abdestli yatmak.

Daha başka, manevi iklime gayş edici şeyler bulunabilir.. Aslında, başta siyaset olmak üzere; para ve lüks yaşama hırsı, kedersiz-tasasız rahat yaşama arzusu, bitmeyen istekler, günümüz insanını öylesine kuşatmış, hatta boğmuş ki... Mâneviyat dünyası, yani âhirete hazırlık gibi en önemli mesele, ya hiç akla gelmez olmuş, ya da ikinci üçüncü plana atılmış!

Halbuki, şu dünyaya 'imtihan' için gelmişiz.. Her halimizi buna göre dizayn etmeliyiz...

İşte asıl acınacak halimiz! Öteki âleme birkaç metrelik beyaz kefenden başka bir şey götüremez iken.. Ve orada günah ve sevapların tartılacağı en büyük hesap gününü düşünmez ve ona göre hazırlık yapmaz isek, bundan daha büyük GAFLET olabilir mi?

Feyizli ve bereketli Cumalar dilerim...

30 Temmuz 2018 Pazartesi tarihli gazetemizin Mehmet Gürler adlı yazarımızın köşe yazısında yazı başlığı Muhalefette Depremler Sürüyor... olması gerekirken sehven (Ey ikiyüzlü batı kepiniz düştü keliniz göründü) olmuştur. Okuyucularımızdan özür dileriz.

4.qxp_Layout 1 2.08.2018 16:49 Page 1

HAYVANCILIK PROJELERİ ELE ALINDI

Salihli'de anaç koyun keçi ve halk elinde küçükbaş hayvan ıslahı değerlendirme toplantısı yapıldı.

2018 yılında uygulanacak olan anaç koyun keçi desteklemeleri, halk elinde ülkesel küçükbaş ıslahı projesi ve koyun ile keçilerde verimliliği artırma projelerinin ele alınarak değerlendirme ve eğitim programı Salihli'de gerçekleştirildi. Lidya Sardes Otel'de gerçekleştirilen etkinlikte, Manisa Tarım ve Orman İl Müdürlüğü personellerinden veteriner Mahmut Babayiğit ile Manisa İli Damızlık Koyun Keçi Yetiştiricileri Birliği personellerinden Hasan Ertaş yaptıkları sunumlarla katılımcıları bilgilendirdi.

Mahmut Babayiğit, 2018 yılında uygulanacak olan anaç koyun keçi desteklemeleri, halk elinde ülkesel küçükbaş ıslahı projesi ve koyun ile keçilerde verimliliği artırma projelerinde yapılacaklar hakkında bilgiler verirken Hasan Ertaş, halk elinde ıslah konulu sunumunu gerçekleştirdi.

Toplantıya Manisa Tarım ve Orman Müdürlüğü İl Müdür Yardımcısı Melikşah Taşkın, Hayvan Sağlığı Şube Müdürü Ali Gök, ile Manisa İli Damızlık Koyun Keçi Yetiştiricileri Birliği Başkanı Baddal Akgül ile yönetimi, Salihli Tarım ve orman İlçe Müdürü Ali Demir,çevre İlçelerin Tarım ve Orman müdürleri ve personelleri ile Manisa İli Damızlık Koyun Keçi Yetiştiricileri Birliği personelleri katıldı. ■ **Süleyman Arasan**

Dağmarmara'da hedef konforlu ve güvenli ulaşım

Manisa Büyükşehir Belediyesi Turgutlu ilçesi Dağmarmara grup mahallelerinde bulunan mahalle muhtarlarının yol bakım ve genişletme talebine duyarsız kalmadı. Bölgede kiraz üretiminin verimli olması nedeniyle ticaret faaliyetlerinin de yoğun olduğu Dağmarmara'da, Manisa Büyükşehir Belediyesi tarafından başlatılan yol bakım çalışmalarını mahalle muhtarları mutlulukla karşıladı. Bölgede yürütülen çalışmaları inceleyen Manisa Büyükşehir Belediyesi Yol Yapım ve Onarım Dairesi Başkanı Fevzi Demir'e mahalle muhtarları çalışmalar nedeniyle teşekkür etti.

Manisa'nın il genelinde yol bakım çalışmalarına hızla devam eden Manisa Büyükşehir Belediyesi, Turgutlu ilçesi Dağmarmara grup mahallelerinde bulunan vatandaşların önemli bir sorununu çözüme kavuşturuyor. Manisa Büyükşehir Belediyesi, yolların dar ve virajlı olması nedeniyle ulaşımın güvensiz ve zor olduğu bölgede bakım çalışması başlattı. Yürütülen çalışmaları Büyükşehir Belediyesi Yol Yapım ve Onarım Dairesi Başkanı Fevzi Demir, Yol Şube Müdürü Kurtuluş Kuruçay birlikte inceledi. İncelemeler sırasında Büyükşehir Belediyesi Yol Yapım ve Onarım Dairesi Başkanı Fevzi Demir'e Dağmarmara Grup Mahallerindeki 8 mahalle muhtarı da eşlik etti. Ulaşımın zor ve güvensiz olduğu yolda yapılan çalışmalar hakkında bilgi veren Büyükşehir Belediyesi Yol Yapım ve Onarım Dairesi Başkanı Fevzi Demir,'' Bu yol oldukça dar ve virajlıydı. Bölgedeki mahalle muhtarlarımızın yolun genişletilmesiyle ilgili talepleri vardı. Trafik güvenliği açısından tehlikeli olan bu yollarda ekiplerimiz bir iyileştirme çalışılmasına başladı'' dedi.

BÖLGE SAKİNLERİNİN TALEPLERİNİ DİNLEDİ

Bölge sakinlerinin İzmir'in Ödemiş ilçesi ile bağlantılarını sağlayacak bir alternatif yol talebinde bulunduğunu da belirten Demir,"Bölge mahalle muhtarları, bunun yanı sıra İzmir'in Ödemiş ilçesi ile Turgutlu arasında bir alternatif yol istiyorlar. Bu yol gerçekten çok önem arz eden bir yol. İzmir'in Ödemiş ilçesi hem fidancılık, hem de hayvancılık açasından ön planda olan bir ilçemiz. Bu anlamda Turgutlu ile Ödemiş arasında ticaret ilişkileri oldukça fazla. Bu ticaret hacmimin daha iyi kullanılması adına muhtarlarımız bir alternatif yol istiyorlar. Biz de talep edilen yerde gerekliincelemeleri yaptık. Gerçekten çok haklı bir talep. Tabibugünden yarına olabilecek bir iş değil. Ayrıca bunun yapılabilmesi için Orman Genel Müdürlüğü'nden de gerekli izinlerin alınması gerekiyor. İlgili şube müdürümüzle de tekrar bunu değerlendirerek, projeyi Manisa Büyükşehir Belediye Başkanımız Cengiz Ergün'e arz edeceğiz. Ondan da kabul göreceğimize inanıyorum. İşin yüzde 70-80'inini kendi iş makinelerimizle yapacağız. İşimizin daha az olduğu dönemlerde iş makinelerimizle gerekli çalışmaları yapacağız. Proje üzerine çalışacağız. Manisa Büyükşehir Belediye Başkanımız Cengiz Ergün'den de kabul gördüğü takdirde, bölge halkını çok heyecanlandıran bir çalışmaya daimza atmış olacağız. Çünkü o yol beni de heyecanlandırıyor Manisa'dan Ödemiş'e gitmek için ya Bozdağ ya da İzmir güzergâhı kullanılmaktadır. Bu yolun dar ve virajlı olması nedeniyle bu yüzden diğer yollar tercih ediliyor. Burası alternatif bir yol olacak'' diye konuştu.

ÇALIŞMANIN ÖNEMİNE DEĞİNDİ

Bölgede kiraz üretimimin verimli olması nedeniyle ticaret faaliyetlerinin de yoğun olduğunu belirten Demir,Dağmarmara ulaşımın daha kolay olmasını amaçladıklarını vurgulayarak,'' Bu bölgede çok ciddi bir kiraz üretimi söz konusu. Alıcıların buraya rahat bir şekilde ulaşması için yolların iyileştirilmesi gerekiyor. Onun için de bu yolların iyileştirilmesi gerekiyor. Bu yolun iyileştirmesini tamamlayacağız. Daha sonra asfaltlama çalışması gereken yolda çalışmamızı yapacağız. Alternatif yolla ilgili de gerekli proje çalışmasını yaparak Manisa Büyükşehir Belediye Başkanımız Cengiz Ergün'e arz edeceğiz''dedi. Yapılan çalışmanın bölge için önemine değinen mahalle muhtarları da Manisa Büyükşehir Belediye Başkanı Cengiz Ergün'e teşekkür etti. ■ **BÜYÜKŞEHİR BASIN**

Gazetemizin Hür Işık'ın Dağıtım Alanı

Gazetemizin hergün Manisa Merkez ve saruhanlı ilçesine dağıtımı yapılmaktadır. Ayrıca haftalık olarak düzenli bir şekilde aşağıdaki ilçelerimize yanlarında belirtildiği günlerde dağıtımı yapılmaktadır.

PAZARTESİ	: Kırkağaç-Soma-Saruhanlı
SALI	: Akhisar-Gölmarmara-Gördes
ÇARŞAMBA	: Salihli-Köprübaşı
PERŞEMBE	: Turgutlu-Ahmetli
CUMA	: Alaşehir-Sarıgöl
CUMARTESİ	: Kula-Selendi-Demirci

Hür Işık

03 AĞUSTOS 2018 CUMA

GÜNLÜK-AKTÜEL-SİYASİ GAZETE

YIL: 46 SAYI: 14550 YAYIN TÜRÜ: Yerel Süreli

MANİSA HÜR EKSPRES GAZETECİLİK MATBAACILIK YAYINCILIK TİCARET A.Ş. adına

İMTİYAZ SAHİBİ
Dr. Üzeyir DİNDAR

Genel Müdür
Sadık DEMİRAY

Genel Yayın Yönetmeni
A.Furkan DİNDAR

Yazı İşleri Müdürü
Meral TÜRETKEN

Haber Editörü
Derya ÖZTÜRK

Köşe Yazarı
Muharrem KAZER

Abone Ücretleri
6 Aylık Abone :80 TL
Yıllık Abone :150 TL

Zayi İlanı
20 TL

Adres :1. Anafartalar Mah. 1714 Sokak 2/7 Şehzadeler/ MANİSA
web : www.hurisikgazetesi.com
e-mail : info@hurisikgazetesi.com
İrtibat Tel: (0236) 231 59 16 Faks: (0236) 239 31 95

Yazıların hukuki sorumluluğu yazarlarına aittir. Gönderilen yazılar iade edilmez. Gazetemizin ismi zikredilerek iktibas yapılabilir

BASKI : Şen Matbaa
İbrahim ŞEN ve A. Furkan DİNDAR Adi Ortaklığı
Çarşı Mahallesi 1802 Sok. No: 22/A Şehzadeler - MANİSA
TEL : 0531 372 64 34
DAĞITIM : MNS Matbacılık
TEL : (0236) 250 50 40 - 0543 932 63 03
ADRES : Yarahasanlar Mh. İbrahim Gökçen Bulvar No:60

Gazetemizin Basın, Yayın, İlke ve Ahlak kurallarına uymaya söz vermiştir.

Diz Kireçlenmesi (Diz Artrozu)
Kalça Kireçlenmesi (Kalça Artrozu)
Ayak Bileği Kireçlenmesi Meniskopatiler,(Menisküs)
Ağrısı geçmeyen diz operasyonları
(menisküs , ön çapraz bağ yırtıkları)
Spor SakatlıklarıKalçada oluşan Avasküler Nekroz,
(Femur başı harabiyeti)
Donuk Omuz. Kas ve Tendon rahatsızlıkları
Kapanmayan yaralar (diyabetik ayak)

OPR. DR. GÜRHAN ÖZCAN
OPR. DR. ÜNAL DÖKÜCÜ

Grandmedical HOSPITAL

www.grandmedicalhospital.com.tr

5.qxp_Layout 1 2.08.2018 17:25 Page 1

Hür Işık
MANİSANIN GÜÇ SESİ
www.hurisikgazetesi.com
58 Kuruş

NAMAZ VAKİTLERİ

İmsak	04:29	İkindi	17:12
Güneş	06:06	Akşam	20:27
Öğle	13:23	Yatsı	21:57

21 Zilkâde 1439

Ç. KURU ÜZÜM FİYATLARI

6,40₺ 7,10₺

PAMUK FİYATLARI

ST-1 3,54₺

MCBÜ'DEN ÖNCÜ EĞİTİM MODELİ

Manisa Celal Bayar Üniversitesi; bölgesel, yerel ve sektörel işgücü dinamiklerinin nitelikli personel talepleri doğrultusundaki ihtiyaçlarını dikkate alarak, 2016 Eğitim-Öğretim Yılı itibarıyla "İş Yeri Uygulama Eğitimi" adıverilen yeni eğitim modelini uygulamaya koydu.

Bu kapsamda, 2016-2017 Eğitim-Öğretim Yılı içinde "sus.cbu.edu.tr" adresi altında bir web sayfası yayına alındı, firma ve öğrencileri buluşturan "İş Yeri Uygulama Eğitimi" yazılımı hazırlandı. Bu süre zarfında birçok iletişim aracı kullanılarak tanıtım faaliyetleri yapıldı.Yeni dönem için de tanıtım faaliyetleri ve talep süreçleri devam eti.

Konuyla ilgili olarak bir açıklama yapan Manisa Celal Bayar Üniversitesi Rektörü Prof. Dr. A. Kemal Çelebi, "Ülkemizin ihtiyacı olan nitelikli insan kaynağını, sadece teorik ve kitabi eğitimle yetiştirmemiz mümkün değildir. Teorik eğitimi uygulamalı eğitimle tamamlamak ve öğrencilerimizi çalışma hayatına hazır olacak şekilde mezun etmek zorundayız.

Bu amaçla, bölge üniversiteleri içinde ilk kez Üniversitemiz tarafından uygulanan yeni eğitim-öğretim modeli ile öğrencilerimizin nitelikli istihdama yönelik yetişmeleri sağlandı.

2017-2018 Bahar Dönemi itibarıyla mezun durumda olan fakülte, yüksekokul ve meslek yüksekokulu öğrencilerimiz, son dönemlerini iş yerlerinde tam zamanlı ve kesintisiz olarak, 15 hafta süreyle ve alanlarıyla ilgili yaptıkları uygulama ile tamamladılar. 1.200'ü Manisa ili ve 1.901'i İzmir ili olmak üzere toplam 3.101 öğrencimiz 2.705 firmada, alanında uzman kişilerin rehberliğinde uygulamalı eğitimlerini tamamlayarak 15 haftalık iş tecrübesi ile mezun oldular. Okurken iş hayatı ile tanışma fırsatı bulan öğrencilerimizin büyük çoğunluğu,"İş Yeri Uygulama Eğitimi" aldıkları firmalarda tam zamanlı olarak istihdam edildiler. "İş Yeri Uygulama Eğitimi" yapmak üzere yurt dışından firma bulup giden öğrencilerimizden de eğitim sonrası tam zamanlı olarak istihdam edilenler bulunuyor. "İşyeri Uygulama Eğitimi" sonrasında, öğrencilerimiz ve firmalara uygulanan memnuniyet anketlerinin sonuçlarına göre, henüz ilk yılını tamamlayan yeni eğitim modelimizin memnuniyet oranının %80'leri aştığı görüldü.

Bu yeni modele çok hızlı bir şekilde uyum sağlayan ve benimseyen yöneticilerimize, öğretim elemanlarımıza, öğrencilerimize ve İş YeriUygulama Eğitimi Koordinatörlüğümüze çok teşekkür ediyorum" diye konuştu.

■ **MCBÜ BASIN**

16 DERSLİKLİ AKPINAR İMAM HATİP 6 MİLYON 818 BİN LİRAYA YAPILACAK

Geçtiğimiz yıl AK Parti Manisa Milletvekillerinin girişimleri ile Manisa' ya ayrılan bütçe ile Akpınar Mahallesinde yapımına başlanan 16 derslikli İmam Hatip Orta Okulu binası inşaatı tüm hızıyla devam ediyor. Toplam 6 Milyon 818 bin lira bedelle yapılacak olan Akpınar İmam Hatip Ortaokulu 16 derslikli olacak ve 2019 Nisan ayında tamamlanacak.

AK Parti Manisa Milletvekili İsmail Bilen ve Şehzadeler Belediye Başkanı okul inşaatında incelemelerde bulunarak, son durum hakkında bilgiler aldı.

AK Parti Manisa Milletvekili İsmail Bilen ve Şehzadeler Belediye Başkanı Ömer Faruk Çelik, Akpınar Mahallesinde yapımı devam eden İmam Hatip Orta Okulu inşaatında incelemelerde bulundu. Yapılan incelemeler esnasında Bilen ve Çelik'e AK Parti Şehzadeler İlçe Başkanı Ahmet Tonguç ve Akpınar Mahalle Muhtarı Bişar Saknuk 'ta eşlik etti.

Akpınar Mahallesine kazandırılan okul binası için vekillere teşekkür eden Akpınar Mahalle Muhtarı Bişar Saknuk, Akpınar Mahallesinin önemli bir hizmete kavuştuğunu ifade etti.

Yapım çalışmalarının devam ettiği İmam Hatip Orta Okulunun Şehzadeler ilçesinin eğitimine önemli ölçüde katkı sağlayacağını ifade eden Şehzadeler Belediye Başkanı Ömer Faruk Çelik, okul binasının Şehzadeler'e kazandırılması noktasında destek veren Milletvekillerine teşekkür etti.

Geçtiğimiz dönem AK Parti Manisa Milletvekillerinin girişimleri ile Merkezi bütçeden Manisa'ya ayrılan ödenek ile Şehzadeler'e yeni bir okul kazandırmak için başlatılan çalışmalar neticesinde Akpınar Mahallesinde İmama Hatip Orta Okulu inşaat çalışmalarının başladığını ifade eden AK Parti Manisa Milletvekili İsmail Bilen "Sayın Cumhurbaşkanımızın, geçmiş dönemki Başbakanımız ve Hükümetimizin bütçe imkânları nispetinde şehrimize ayırdıkları ödenek karşılığında Milletvekillerimiz ile yaptığımız istişare neticesinde yapılabilecek en iyi hizmetin eğitime yapılmasının doğru olacağını düşündük. Bu noktada kendi inancına, nesline ve kültürüne sahip çıkacak nesiller yetiştirmek üzere bu mahallemizde inşallah güzel bir İmam Hatip Lisesi kazandırmış olacağız. Toplam6 Milyon 818 bin lira bedelle yapılacak olanAkpınar İmam Hatip Ortaokulu binamız 16 derslikli olacak ve inşallah okul binamız 2019 Nisan ayında tamamlanacak.Burada okuyacak olan evlatlarımız ülkemizin geleceği için büyük bir çabayla ülkemize hizmet edecek. Bizlerin eksik bıraktıklarımız inşallah bu okullardan yetişen arkadaşlarımız tamamlayacaklardır. Bu vesile ile burada ki okulun yapılması noktasında destek veren Belediye Başkanımız Ömer Faruk Çelik'e çok teşekkür ediyorum. Belediyemiz gerek Akpınar Mahallemizde gerekse şehrin tamamında yaptığı hizmetlerde halkın memnuniyetinin en üst seviyelere çıkarması nedeni ile de Başkanımızı tebrik ediyorum. Rabbim gayretlerini arttırsın inşallah. İmkânsızlıklar içerisinde yeni kurulmuş bir belediyenin böylesine güzel hizmetler yaparak bu memnuniyetleri yakalaması bizleri çok mutlu etti. Tüm bu hizmetler nedeni ile Belediye Meclis üyeleri ve tüm çalışanlara çok teşekkür ediyorum" dedi.

■ AZİZE MERAL

Camilerde çocuklara trafik eğitimi

Manisa'nın Kula ilçesinde camilerde Kur'an-ı Kerim öğrenen çocuklara Kula İlçe Emniyet Müdürlüğü Trafik Büro Amirliği tarafından trafik eğitimi verildi.

Manisa'nın Kula ilçesinde yaz tatilinde Kur'an-ı Kerim öğrenen çocuklara din eğitiminin yanında Kula İlçe Emniyet Müdürlüğü Trafik Büro Amirliği ekipleri tarafından trafik eğitimi de verildi. Çocuklarda trafik bilincinin oluşturulması için düzenlenen eğitimlerde görsel sunumlar da düzenlendi. Eğitimlerde ayrıca yaşanan trafik kazaları ve kazaların önüne geçilmesi için yapılabilecekler de anlatıldı. Çocukların sorularına da cevap verilirken emniyet kemeri kullanımının artırılması, trafik işaret ve işaretçilerine uymanın önemine de dikkat çekiliyor. ■ İHA

6.qxp_Layout 1 2.08.2018 17:26 Page 1

Hür Işık MANİSANIN GÜÇLÜ SESİ www.hurisikgazetesi.com 50 Kuruş

CUMHURİYET AİLE SAĞLIĞI MERKEZİ'NDE ÇALIŞMALAR İLERLİYOR

Yunusemre Belediye Başkanı Dr. Mehmet Çerçi, Cumhuriyet Mahallesinde yapımı devam eden Aile Sağlığı Merkezi ve 112 Acil İstasyonu inşaatında incelemelerde bulundu.

TEMELİ Haziran ayında törenle atılan Cumhuriyet Mahallesi Aile Sağlığı Merkezi ve 112 Acil İstasyonu projesinde hummalı bir çalışma yürütülürken; Yunusemre Belediye Başkanı Dr. Mehmet Çerçi, bölgede incelemelerde bulundu. Başkan Yardımcısı Mustafa Irmak'ın da eşlik ettiği incelemede projenin mahallede büyük bir ihtiyaca cevap vereceğini aktaran Belediye Başkanı Çerçi, çalışmayı kısa süre içerisinde tamamlamayı planladıklarını belirtti.

YUNUSEMRE CUMHURİYET MAHALLESİNE SAĞLIK MERKEZİ KAZANDIRIYOR

Başkan Çerçi konuya ilişkin yaptığı açıklamada şu ifadelere yer verdi: "Haziran ayında temelini törenle attığımız, Cumhuriyet Mahallesi sakinlerinin en büyük isteklerinden biri olan Aile Sağlığı Merkezi ve 112 Acil İstasyonunda çalışmalarımız tüm hızıyla devam ediyor. Bu konuda ekiplerimiz canla başla çalışıyor. Projeyi en kısa sürede tamamlayarak vatandaşlarımızın hizmetine sunmaya hazırlanıyoruz. Amacımız mahallelerin ihtiyaçlarına cevap veren projeleri bir bir hayata geçirmek." ■ YUNUSEMRE BLD BASIN

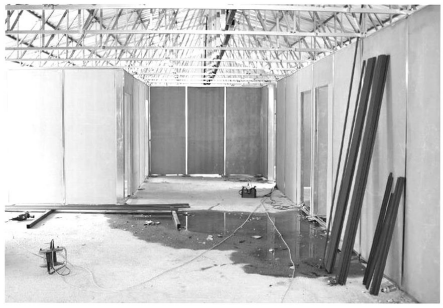

"Klas Hamal" Mehmet Ateş'ten Gema Vakfı'na 210 TL bağış

Kocaeli Kandıra'da hamallık yaparak geçimini sağlayan Mehmet Ateş bu ay elde ettiği gelirinin bir kısmı olan 210 Lirayı Gema Vakfına bağışladı.

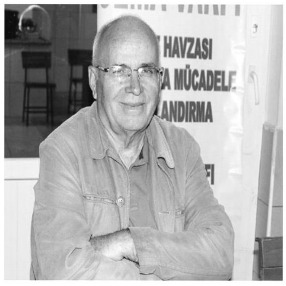

KOCAELİ Kandıra'da yaşayan ve "Klas Hamal" olarak tanınan ve her ay yaptığı bağışlarla dikkat çeken Mehmet Ateş bu ay 210 TL,Kısa adı Gema olan Gediz Hazası Erozyonla Mücadele Ağaçlandırma Çevre ve Kalkınma Vakfı'na bağışta bulundu.

Gediz Hazası Erozyonla Mücadele Ağaçlandırma Çevre ve Kalkınma Vakfı Genel Başkanı Şener Kilimcigöldelioğlu konu ile ilgili olarak yaptığı açıklamada," Kocaeli Kandıra'da yaşayan ve "Klas Hamal" olarak tanınan ve her ay yaptığı bağışlarla dikkat çeken Mehmet Ateş,her ay hamballıktan kazandığı gelirinin bir kısmını başarılı dernek ve vakıflara verdiğini belirterek 'Gema Vakfı'nın Çevreyi ve yerel tohum korumak için hayırlı işler yaptığını görüp, incelemede bulunduğunu ve Gema Vakfı hesabına, Kandıra'dan bu ay bağışta bulunmak üzere 210 TL gönderdiğini'söyledi.Mehmet Ateş'in duyarlı bir şekilde bağışta bulunmasına sevindik.Teşekkür ederiz.Çevreye duyarlı olan herkesi Gema Vakfı'na gönüllü üye olmasını ve bağışta bulunmasını bekliyoruz"dedi.

■ Süleyman Arasan

MASKİ ESKİ İÇME SUYU VANASINI MODERNİZE EDECEK

MASKİ Genel Müdür Yardımcıları Şehnaz Başaran ile Burak Aslay, Turgutlu ilçesini ziyaret etti. Ziyarette, köprülü kavşak çalışması nedeniyle Selvilitepe Mahallesi'nde yapılacak olan eski vana sisteminin modernizasyon süreci ile ilgili değerlendirme toplantısı yapıldı. Toplantıda, çalışma öncesinde tüm detaylar değerlendirilerek, titiz bir çalışma planı çıkarıldı.

MANİSA Su ve Kanalizasyon İdaresi (MASKİ) Genel Müdürlüğü, ilçelerde yürütülen çalışmaları yakından takip ediyor. Bu kapsamda, MASKİ Genel Müdür Yardımcıları Şehnaz Başaran ile Burak Aslay Turgutlu ilçesini ziyaret etti. Başaran ve Aslay'a, İçme Suyu Daire Başkanı Erdal Nohutçu, MASKİ ilçe Şefi Melikşah Erzik, teknik personel ve yüklenici firma yetkilisi eşlik etti. Yapılan görüşmede, Manisa Büyükşehir Belediyesi tarafından inşa edilen köprülü kavşak çalışması kapsamındadeplase edilen içme suyu hatları değerlendirildi. Deplase çalışmalarının ardından Selvilitepe Mahallesi'nde bulunan içme suyu vana sisteminde yapılacak olan modernizasyon çalışması ile ilgili olarak görüşülen toplantıda, titiz bir çalışma için tüm detaylar masaya yatırıldı. Yapılan toplantı ile daha sağlıklı içme suyu sistemleri için çalışma planı hazırlandı.

ÇALIŞMA ÖNCESİNDE TÜM DETAYLAR

GÖRÜŞÜLDÜ

MASKİ Genel Müdür Yardımcısı Burak Aslay, "Turgutlu'nun trafik çilesine son vermek için Manisa Büyükşehir Belediyemiz tarafından inşa edilen köprülü kavşak ile ilgili yaptığımız içme suyu hattı deplase çalışmasında artık sona yaklaştık.

Vanaların yer aldığı manevra odasını da günümüz şartlarına uygun hale getirerek yeni hatları hemşerilerimizin kullanımına sunacağız. Bu yüzden vanalarda yapılacak yenileme çalışması öncesinde yüklenici firma yetkilisi ve teknik personelimiz ile birlikte çalışma öncesinde bir planlama toplantısı gerçekleştirdik. Vatandaşlarımıza vanaların değişimi sırasında su kesintisini hissettirmemek için titiz bir çalışmaya imza atacağız. Bütün malzemelerimizin yedeklemesini yaptık. Eski vanaların hali gerçekten içler acısı. Eski sistemlerin il genelinde modernizasyonuna hız kesmeden devam edeceğiz. Manisa Büyükşehir Belediye Başkanımız Cengiz Ergün'ün talimatları ile daha yaşanılabilir bir Manisa için çalışmalarımızı sürdüreceğiz" dedi. ■ MASKİ BASIN

ANA KANALİZASYON HATLARI TEMİZLENİYOR

MASKİ Genel Müdürlüğü, ana kanalizasyonhatlarında yürüttüğü temizlik çalışmalarına bu kez Yunusemre ilçesine bağlı Ayn-ı Mahallesi 8 Eylül Caddesi ile devam ediyor.

Manisa Su ve Kanalizasyon İdaresi (MASKİ) Genel Müdürlüğü, il genelinde birçok noktada vatandaşa hizmet ulaştırıyor. Bu kapsamda, Kanalizasyon Dairesi Başkanlığı ekiplerinin yürüttüğü ana kanalizasyon hattı temizlik çalışmaları Manisalılara rahat bir nefes aldırıyor. Ekipler, Yunusemre ilçesine bağlı Aynı-ı Mahallesi 8 Eylül Caddesi'nde yer alan ana kanalizasyon hatlarında temizlik çalışmasına başladı. Temizlik çalışması ile yağışlı havalarda kanalizasyon hatlarında taşkın ve koku yaşanmasının önüne geçilecek.

"MASKİ'NİN ÇALIŞMALARI GÜZEL"

Ayn-ı Ali Mahalle Muhtarı Hasan Uçar, "Çalışmalardan memnunuz. Yağmur yağdığı zaman hatlarda koku ve taşkın oluyordu. MASKİ'nin çalışmaları güzel. Müracaat edildiği zaman hemen koşuluyor. Teşekkür ediyoruz" dedi.

■ MASKİ BASIN

YAŞ üyeleri Anıtkabir'i ziyaret etti

Cumhurbaşkanlığı Hükümet Sistemi'nin ilk Yüksek Askeri Şura (YAŞ) toplantısı öncesinde Cumhurbaşkanı Recep Tayyip Erdoğan ve beraberindeki YAŞ üyeleri Anıtkabir'i ziyaret etti.

Cumhurbaşkanlığı Külliyesi'nde yapılacak toplantı öncesinde Anıtkabir'de düzenlenen törene katılan Cumhurbaşkanı Erdoğan ve Cumhurbaşkanı Yardımcısı Fuat Oktay, Milli Savunma Bakanı Hulusi Akar, Adalet Bakanı Abdulhamit Gül, İçişleri Bakanı Süleyman Soylu, Hazine ve Maliye Bakanı Berat Albayrak, Milli Eğitim Bakanı Ziya Selçuk, Genelkurmay Başkanı Orgeneral Yaşar Güler ve kuvvet komutanlarından oluşan YAŞ üyeleri, Aslanlı Yol'dan yürüyerek Atatürk'ün mozolesine geçti. Cumhurbaşkanı Erdoğan ay yıldız motifli çelengi Atatürk'ün mozolesine bıraktıktan sonra saygı duruşunda bulunuldu ve İstiklal Marşı çalındı. Erdoğan ve beraberindeki YAŞ üyeleri, merdivenlerde gazetecilere poz verdikten sonra Misak-ı Milli Kulesi'ne geçti. Cumhurbaşkanı Erdoğan, burada Anıtkabir Özel Defteri'ne şunları yazdı:

"Cumhurbaşkanlığı Hükümet Sistemi'nin ilk Yüksek Askeri Şura toplantısının ülkemiz, milletimiz ve Türk Silahlı Kuvvetlerimiz için hayırlara vesile olmasını diliyorum. Bölgesel ve küresel düzeyde kritik gelişmeler yaşadığımız bir dönemde gerçekleştirdiğimiz toplantımızın FETÖ ve PKK başta olmak üzere milli güvenliğimizi tehdit eden tüm örgütlere karşı mücadelede ülkemizi daha da güçlendireceğine inanıyorum. Bu vesileyle Cumhuriyetimizin banisi Gazi Mustafa Kemal Atatürk'ü, tüm şehitlerimizi ve gazilerimizi bir kez daha şükranla yad ediyor, ruhları şad olsun diyorum."

Erdoğan ve YAŞ üyeleri daha sonra yeni sistemin ilk toplantısına katılmak üzere Cumhurbaşkanlığı Külliyesi'ne geçti.

■ İHA

630 İMZA TESLİM EDİLDİ

CHP'de olağanüstü kurultay isteyen muhalifler, topladıkları noter tasdikli imzaları CHP Genel Merkezi'ne teslim etti.CHP Parti Meclisi üyesi Gaye Usluer, "Noter tasdikli imza sayımız 630. Bugün tekrar noter kaydı yaptırdık. 630 noter tasdikli imzanın 622'sini Ankara 47. Noteri'ne tasdik ettirdik. Artı 8 belgemiz daha var. Ancak bunun ötesinde 50 delegemizin daha notere giderek olağanüstü kurultay için imza verdiklerini biliyoruz" dedi.

CHP PM üyesi Gaye Usluer, Bilecik Milletvekili Yaşar Tüzün ve beraberindekiler imzaları teslim etmeden önce basın mensuplarına açıklamalarda bulundu. Usluer, 16 Temmuz tarihinde TBMM'de delegeleri temsilen temsili bir heyet olarak olağanüstü kurultay taleplerini ve gerekçelerini açıkladıklarını hatırlatarak, "Bir düğüm var. Biz diyoruz ki bu düğümü gelin hep birlikte bir düğüne çevirelim. Önümüzde yerel seçimler var ve 24 Haziran 2018 tarihinde genel seçimlerde aldığımız 22.6'lık sonucumuz var. Biz diyoruz ki yerel yönetim seçimlerine hazırlanırken en büyük anket yakın zamandaki seçimlerdir. Biz diyoruz ki bu 22.6'lık puan bizim yerel seçimlere giderken anket sonucumuzdur" ifadelerini kullandı.

"İsteğimiz kişilerin değişmesi değildir. Kimin koltuktan kalkacağı, kimin oturacağı asla değildir" diyen Usluer, "İsteğimiz şudur; CHP'nin siyasal ideolojik tutarlılık göstermesidir. İsteğimiz yeni bir yönetim anlayışının devreye girmesidir. İsteğimiz bir kadro hareketinin CHP'de başlamasıdır" açıklamasında bulundu.

"NOTER TASDİKLİ İMZA SAYIMIZ 630"

CHP'nin tüzüğünde olağanüstü kurultay için noter tasdikli imza verme şartı olduğunu ve toplam delege sayısının yarısının bir fazlasının imzasının alınmış olması gerektiğini anlatan Usluer, şöyle konuştu:

"Süreçte çeşitli nedenlerle delegeliği düşen arkadaşlarımız var. Bunları ayıkladığımızda bugün için toplam delege sayısı bin 240. Noter tasdikli imza sayımızın 621 olması gerekiyor. Noter tasdikli imza sayımız 630. Bugün tekrar noter kaydı yaptırdık. 630 noter tasdikli imzanın 622'sini Ankara 47. Noteri'ne tasdik ettirdik. Artı 8 belgemiz daha var. Ancak bunun ötesinde 50 delegemizin daha notere giderek olağanüstü kurultay için imza verdiklerini biliyoruz. Henüz elimizde bu belgeler yok. Belgelerin teslimi için son gün hafta başı Pazartesi saat 17.00'ye kadar olan süreç. İmza vermiş olan delege arkadaşlarımız Pazartesi akşamına kadar belgelerini ulaştırdıklarında bunlar da işleme alınacak."

Bazı delegelerin olağanüstü kurultay yapılması için imza verdiğini, noter tasdikli imzalarını Genel Merkeze gönderdiklerini ve bunların rakamını bilmediklerini söyleyen Usluer, "Genel Merkezimizin elinde olan noter tasdikli olur onaylarının Genel Merkezimiz tarafından açıklanmasını bekliyoruz" dedi.

BU SÜREÇTEN BİRLEŞEREK ÇIKACAĞIZ

CHP Genel Başkanlığına aday olan partinin cumhurbaşkanı adayı Muharrem İnce'de Twitter hesabından açıklamada bulundu. Muharrem İnce, "Topluma güven verecek, umut olacak, geleceği kazanacak bir değişime ihtiyacımız var. İmza verenlere, toplayanlara, örgütümüze sonsuz teşekkürler. Biz bu süreçten yarışarak ama her koşulda birleşerek çıkacağız. İmza verenler de vermeyenler de partimizin evlatlarıdır" dedi. ■ İHA

8.qxp_Layout 1 2.08.2018 16:26 Page 1

Hür Işık

VALİ GÜVENÇER SELENDİLİ MUHTARLAR İLE BULUŞTU

Manisa Valisi Mustafa Hakan Güvençer,2018 Yılı Muhtarlar Toplantısında Selendili muhtarlar ile buluştu. Vali Güvençer,toplantı öncesi Selendi Kaymakamı Mehmet Can İrdelp'i makamında ziyaret etti. İlçe hakkında brifing veren Kaymakamı İrdelp,ziyaret anısına Vali Güvençer'e tablo hediye etti.

Fatih Ortaokulu Konferans Salonunda Vali Güvençer başkanlığında yapılan Muhtarlar Toplantısına Vali Yardımcısı Abdullah Etil, Selendi Kaymakamı Mehmet Can İrdelp, Selendi Belediye Başkanı Yasin Dumlupınar, Manisa İl Jandarma Komutanı Tuğgeneral Erhan Can, İl ve İlçe daire müdürleri ile Selendi mahalle muhtarları katıldı.

Bir önceki toplantının üzerinden bir yıl geçtiğini ifade ederek konuşmasına başlayan Vali Güvençer, "Bu bir yıllık hasıla değerlendirmesi olacak inşallah. Sizler bizler için, kamu çalışanları için, mülki idare için, devlet için son derece kıymetli insanlarsınız. Bir tarafınızda kamu otoritesini mahallelerinizde temsil ediyorsunuz. Kamu otoritesi olmanızın getirdiği özel sorumluluklarınız, yetkileriniz ve mülki idare kolluk nezdinde de son derece itibarlı bir konumunuz var. Öte yandan demokratikleşme sürecinde her geçen yıl, hatta her geçen gün olumlu adımlar atan ve gerçek anlamda demokrasiyi kurallarıyla yerleştirme gayreti içerisinde olan Türkiye'de halk iradesinin, sivil teşkilatlanmanın, birey haklarının devlet yönetimine yansıması manasında da, seçilmiş olma hüviyetinizle aynı zamanda bir diğer koltuğunuzda halk temsilciliğini, seçmen temsilciliğini taşıyorsunuz" dedi.

Vali Güvençer şöyle devam etti: "Bir önceki toplantımızda sizler tarafından dile getirilen bütün hususlar teker teker not alınmış, İlçe Kaymakamlığımız, İl Müdürlüklerimiz, Mahalli idareler Müdürlüğümüz vasıtasıyla takip edilmişti. Zaman zaman sizlere sözlü, yazılı dönüşler oldu biliyorum. Biraz sonra Kaymakam arkadaşımız sizlerin her bir talebini yansıdan istifade ederek dile getirecek, bu konuda alınan mesafeyi özetleyecek. Hepinize bugüne kadar gösterdiğiniz çabalar için çok teşekkür ediyorum."

Toplantıda sunum yapan Selendi Kaymakamı Mehmet Can İrdelp, bir önceki toplantıda gündeme gelen sorunların birçoğunun çözümlendiğini, çözümlenememiş az sayıdaki sorun üzerinde çalışmaların devam ettiğini belirterek yürütülen kamu hizmetleri hakkında bilgi verdi.

Selendi Belediye Başkanı Yasin Dumlupınar ise, amaçlarının halka hizmet, halkın rızasını kazanmak ve hayır dualarını almak olduğunu belirterek, bu doğrultuda çalıştıklarınısöyledi.

Daha sonra toplantıda muhtarlar söz alarak yerine getirilen istekleri nedeniyle için teşekkür etti, yeni talep ve isteklerini dile getirdiler. Muhtarların istek ve sorularını İl ve İlçe daire müdürleri not alarak cevaplandırdı.

Vali Güvençer, toplantının sonunda Selendili muhtarlar ile tek tek tokalaşarak vedalaştı.

Daha sonraKaymakam Mehmet Can İrdelp, İl Jandarma Komutanı Tuğgeneral Erhan Can ile birlikte Selendi Belediyesine geçen Vali Güvençer, Belediye Başkanı Yasin Dumlupınar tarafından karşılandı. Belediye personeli ile tek tek selamlaşan Vali Güvençer, Başkan Dumlupınar'ın makamına geçerek bir süre görüştü. Başkan Dumlupınar Belediyenin çalışmaları ve yatırımları hakkında Vali Güvençer'i bilgilendirdi. ■ **VALİLİK BASIN**

Kedi ve köpeğin dostluğu görenleri şaşırtıyor

Manisa'nın Salihli ilçesindeki kedi ve köpeğin dostluğu görenleri şaşırtıyor.

Salihli ilçesinin Kemer Mahallesi'nde yaşayan Akcan ailesinin 'Dia' isimli Çatalburun cinsi köpeğiyle 'Boncuk' ismini verdikleri kedinin dostlukları görenleri şaşırtıyor. Dia ve Boncuk'un koyun koyuna uyumaları ve sıkı dostlukları cep telefonu kameralarına yansıdı. Bu sıcak dostluk, görenler yüzünde tebessüm oluşturdu. Kedi ve köpeğin yaşadığı bu dostluk, insanlara kavga etmeden ve birbirine zarar vermeden bir arada yaşamanın da güzel örneğini sergiliyor. Kedi ile köpeğin sahibi Hasan Akcan, hayvanlar arasındaki dostluğun insanlara da ders olmasını gerektiğine vurgu yaptı. ■ **İHA**

MHP lideri Bahçeli: "Papaz isteyen papaz vermeye de hazır olmalıdır"

"Yaptırım kararları hukuken geçersiz, ahlaken çürük, esasen yok hükmündedir"

Milliyetçi Hareket Partisi (MHP) Genel Başkanı Devlet Bahçeli, "Ülkemizin Pensilvanya'daki haini iade taleplerine adalet hatırlatması yapan ABD'nin konu papaz olunca takındığı kuru inadı maksatlıdır, alçak bir tertibin ispat ve iradesidir. Papaz isteyen papaz vermeye de hazır olmalıdır" dedi.

MHP Genel Başkanı Bahçeli, ABD Hazine Bakanlığının Adalet Bakanı Abdulhamit Gül ve İçişleri Bakanı Süleyman Soylu'ya yönelik yaptırım kararına ilişkin açıklamada bulundu. Açıklamasında son zamanlarda Türkiye-ABD ilişkilerinin sürekli irtifa ve itibar kaybıyla sarsıldığını belirten Bahçeli, "Bunun suç ve sorumluluğu kuşku yok ki esef verici tek yanlı kararlarla savrulan, uzlaşmaz çelişkilere sapan, ittifak ahlakından uzaklaşmış politikaların ambargosuna kapılan ABD'nindir. Türkiye'nin tarihsel hak ve hukukuna kast etmek için her fırsatı kullanan ABD'nin ülkemizle kurduğu stratejik ortaklık ve müttefiklik bağlarında onmaz yaralar açtığı her türlü izahtan varestedir. ABD yönetimine hakim olan dar kadrolu bir güruhun devamlı falso yaparak defolu siyasi tasarruflara gömülmesi, büyüyen tehlikeli husumetin ve tırmanan kirli hamasetin ulaştığı boyutları deşifre etmesi bakımından dikkat çekicidir. Dün ABD yönetimi yeni bir rezil ve riskli yaptırım kararını tüm dünyanın gözü önünde açıklamıştır. Söz konusu skandal yaptırım kararının hedefi Türkiye olmuştur. ABD Hazine Bakanlığına bağlı Yabancı Varlıkların Kontrolü Ofisi (OFAC), bizzat Başkan Trump'ın talimatıyla FETÖ ve PKK'yla irtibatı bulunan, casusluk faaliyetleri de sabit olan Evanjelist papaz Andrew Brunson'un tutuklanmasında kilit rol oynadıkları gerekçesiyle İçişleri ve Adalet Bakanlarımızı yaptırım listesine almıştır. Bu durum kepazeliğin somutlaşmış halidir. FETÖ ve PKK'ya karşı olağanüstü bir mücadele azmi gösteren bu iki bakanımızın ABD'deki (olmayan) mal varlıklarına el konulması, bu ülke vatandaşlarıyla ticaret yapmalarının yasaklanması kararlaştırılmıştır. ABD yönetimini tesir altına alan karanlık zihniyetin halen görevlerini başarıyla yürüten iki bakanımız hakkında almış olduğu yaptırım kararları hukuken geçersiz, ahlaken çürük, esasen yok hükmündedir. Türk milleti emperyalizme kan veren Evanjelist komployu, Türk ve İslam düşmanlığına istikamet çizen Siyonist kumpas ve kuşatmayı müteneffir bir tavırla izlemektedir. Türkiye çadır devleti değildir. Türkiye aşiret yönetimi, muz cumhuriyeti değildir. Türkiye tehdit ve şantajlarla taviz koparılacak yeni yetme bir ülke hiç değildir" ifadelerini kullandı.

"ABD yönetimi haddini çoktan aşmış, kırmızı çizgiyi çoktan geçmiş, hakkında şaibe ve şayiaların zirve yaptığı tartışmalı bir papaz uğruna müttefiklik müktesebatını hiçe saymıştır" diyerek açıklamasını sürdüren Bahçeli, "Geldiğimiz bu aşamada karşımıza çıkan tablo kaygı vericidir. 24 Haziran Cumhurbaşkanı ve Milletvekili Genel Seçimleri'ni hazmedemeyen melanet çevrelerin kriz ve kaosa davetiye çıkarmaları, ülkemizi uluslararası toplum nezdinde küçük düşürme çarpıklıkları elbette sonuçsuz kalmaya mahkumdur. Cumhurbaşkanlığı Hükümet Sistemi'ne resmen geçilmesiyle birlikte iç ve dış odakların eşgüdüm halinde Türkiye düşmanlığını ileri ve üst bir faza taşıma çabaları hiçbir alçak emele fayda sağlamayacaktır. Ülkemizin kuyusunu kazmaya çalışanlar, kazdıkları yere kendileri düşeceklerdir. Türkiye'yi siyasi, ekonomik ve diplomatik saldırılarla köşeye sıkıştıracaklarını zanneden yerli ve yabancı gafil ve hainler yine çuvallayacaklar, yine bozguna uğrayacaklardır. ABD'nin sözde yaptırım kararlarının asıl gayesi Cumhurbaşkanımız Sayın Erdoğan ve onun şahsında Türkiye Cumhuriyeti'dir. İçişleri ve Adalet Bakanlarımızın hedef seçilmesi ise FETÖ ve PKK'nın başını ezme konusundaki gösterdikleri samimiyet, feraset, gayret ve cesarettir. Milliyetçi Hareket Partisi oyunu görmüş, ahlaksız oyuncuları tanımıştır. Ne Sayın Cumhurbaşkanı ne de bakanlarımız yalnız değildir. Parti olarak hükümetin ve devletin sonuna kadar yanında durduğumuz ve duracağımız herkesçe bilinmelidir. Aynı siperdeyiz, aynı mevzideyiz, aynı kaderin mevkiindeyiz. En ufak geri adım felakettir. Türkiye'nin bölgesel etkinlik ve nüfuz sahasının genişlemeye başlaması, bağımlılığı reddeden iradesi, tarihin ve coğrafyanın sesine kulak vermesi emperyalizm canavarını doğal olarak ürkütmüş, dahası ürpermesine neden olmuştur. Döviz silahını çekerek, yaptırım kozlarını masaya koyarak, darbe ve terör girişimlerini harekete geçirerek Türkiye'yi hizaya getirmeye çalışanlar, tarih ve beşeriyet önünde mahcup ve mağlup olmaktan kurtulamayacaklardır. Barbar hevesler beyhudedir. Türk milletine vahşi batı şartlarıyla mukabele edenler, çete mantığıyla müdahaleye kalkanlar Allah'ın izniyle yine püskürtüleceklerdir. Biz kovboy şapkasına değil, papaz külahına değil, Müslüman Türk milletinin ne dediğine bakarız, bakmaya da son neferimize kadar devam edeceğiz. ABD Hazine Bakanlığının sözde yaptırım kararlarına mütekabiliyet ilke ve esasları kapsamında aynen misillemede bulunulmalı, Türkiye'ye parmak sallayanlara haddi bildirilmelidir. Türkiye Cumhuriyeti meşru ve egemenlik hakları doğrultusunda her kararı almaya muktedir, her politikayı uygulamaya mezundur. Hiç kimseden izin ve icazet alınmayacaktır. ABD yönetimi, casus papazı ısrarla istiyorsa, Türkiye'nin de bir hukuk devleti olduğunu aklından çıkarmayacaktır. Ülkemizin Pensilvanya'daki haini iade taleplerine adalet hatırlatması yapan ABD'nin, konu papaz olunca takındığı kuru inadı maksatlıdır, alçak bir tertibin ispat ve iradesidir. Papaz isteyen papaz vermeye de hazır olmalıdır. Türk milleti emperyalizmin tuzak ve tahriklerine bağışıklık ve tecrübe kazanmıştır. ABD zor ve dayatmalarla taviz koparacağını düşündükçe yanlış üstüne yanlışa düşecek, yanılgıdan yanılgıya sürüklenecek, hem dost, hem ortak, hem de müttefik bir ülkeyi bir süre sonra kaybetme ihtimaliyle karşılaşacaktır. Kaldı ki F-35 savaş uçaklarının teslimatıyla ilgili yaşanan gerilimlerin yeni yaptırımlarla desteklenmesi iki ülke arasındaki diyalogları dinamitleyecektir. ABD aklını başına devşirmeli, Türkiye'yi hafife alacak şuursuz ve sorumsuz davranışlardan derhal vazgeçmelidir. Unutulmasın ki, Türk milleti tek yürektir, tek nefestir, tek sestir, Evanjelist Mike Pence ve zihniyetiyle birlikte emperyalizm zehrine tümden karşıdır. Açık açık duyuruyor ve ikaz ediyorum: Bu ülkeyi yıkamazlar, bu millete diş geçiremezler, bu devleti dize getiremezler" dedi.

■ İHA

TESK Başkanı Palandöken: "Bedelli için kredi faizleri düşük tutulmalı"

"Kredide 2 yılda çekilen paranın neredeyse iki katı ödeniyor"

Türkiye Esnaf ve Sanatkarlar Konfederasyonu (TESK) Genel Başkanı Bendevi Palandöken, bankaların bedelli askerlik için verecekleri kredide faizleri düşük tutmaları gerektiğini belirterek, "Bedelli askerlik uygulamasının gelmesi esnafın eleman sıkıntısını bir nebze de olsa rahatlatacak. Fakat bunun için kredi çekmek isteyenlere bankalar düşük faizli kredi vermeli" dedi.

Kredi faiz oranlarının bu dönemde oldukça yüksek olduğuna dikkati çeken TESK Genel Başkanı Bendevi Palandöken, "Bedelli askerlik uygulaması hem esnafın eleman kaybı yaşamasını bitirecek hem de askere giderek işini kaybedecek gençlere ümit olacak. En önemlisi işini kuran gençlerin işini kapatmaması için bu gençlere düşük faizli bedelli kredisi verilmeli. Bu uygulama ile iş dünyası için de büyük bir rahatlama sağlanacak. İşe erkenden girip mesleği öğrenmişken 6 ay-1 senelik bir uzaklaşma hem sektörleri sıkıntıya sokuyor hem de çalışan için mesleği unutmaya ve işten çıkmaya neden oluyordu. Bedelli uygulaması ile bu ayrılık 21 günle sınırlı olacak" ifadelerini kullandı.

"BEDELLİYE İNDİRİMLİ KREDİ VERİLMELİ"

15 bin TL'lik bedelli askerlik parasını çoğu gencin ödeme gücü olmadığı için bu gençlerin bankalardan kredi kullanmak zorunda kalacağını aktaran Palandöken, şunları kaydetti:

"Bunun için de bankalara görev düşüyor. Kredi faizlerinde 1,70'ten başlayan oran düşürülmeli. Çünkü 15 bin TL, 12 ay vadede 18 bin liraya, 24 ay vadede 21 bin liraya, 36 ay vadede 24 bin liraya, 48 ay vadede ise 27 bin liraya yükseliyor. Yani 4 yılda ödemek isteyen neredeyse kullandığı kredinin iki katını ödüyor. Bedelli askerlik kredisi diğer kredilerle bir tutulmamalı. Çünkü bu vatani görev yerine geçen bir bedel. Bu yüzden mutlaka ayrıcalık sağlanmalı, faizler düşürülmeli. Binlerce gencimiz, vatandaşımız için bu ayrıcalık çok görülmemeli." ■ İHA

10.qxp_Layout 1 2.08.2018 17:30 Page 1

Hür Işık
MANİSA'NIN GÜLSESİ
www.hurisikgazetesi.com 50 Kuruş

Mesleki Eğitim ve Beceri Geliştirme İşbirliği Protokolü

NİTELİKLİ ELEMAN SIKINTISI ÇÖZÜLECEK

İstihdam Seferberliği kapsamında Çalışma, Sosyal Hizmetler ve Aile Bakanlığı Türkiye İş Kurumu (İŞKUR) ile Türkiye Odalar ve Borsalar Birliği (TOBB) arasında imzalanan ve nitelikli eleman arayışı için işverenlere büyük katkı sağlayacak olan 'Mesleki Eğitim ve Beceri Geliştirme İşbirliği Protokolü (MEGİP)' hakkında bilgilendirme toplantısı yapıldı.

Manisa Ticaret ve Sanayi Odası (Manisa TSO) Çok Amaçlı Salonunda Manisa TSO Yönetim Kurulu Üyesi Ali Karanfilci'nin de katıldığı toplantıda MEGİP kapsamında işverenlerin talepleri doğrultusunda oluşturulacak eğitim programları ile Mesleki Eğitim Kurslarına katılacak olan kursiyerlere sağlanacak teşvikler hakkında Çalışma ve İş Kurumu İl Müdürlüğü temsilcileri tarafından bilgi verildi.

Manisa Çalışma ve İş Kurumu Müdür Yardımcısı Eşref Aslan, protokolün mesleki eğitimin teorik ve pratik eğitim boyutunun birleştirilerek sahada uygulanmasına yönelik düzenlenmiş olan bir protokol olduğunu belirterek, 2 yıl süreceğini kaydetti. Protokolün asıl amacının sahada işverenlerin özellikle temininde güçlük çektiği meslekleri eleman teminine aracılık etmek olduğunu vurgulayan Aslan, burada kamu ve özel sektör işbirliğinin olacağını söyledi. Projenin öncelikle sahada anlatılması, tanıtılması, reklamının yapılması gerektiğini kaydeden Aslan, bu programın danışma kurulu ve il çalışma kurulunun bulunduğunu ifade etti. Aslan, İŞKUR, MTSO ve Ticaret Borsası'na bağlı üyelerin yer aldığı il çalışma kurulunun mesleki eğitimi, sahadan gelen talepleri ele alacağını belirtti.

İŞVERENLERE BÜYÜK BİR KATKI

Nitelikli eleman sıkıntısı çeken ve bu konuda arayış içinde olan işverenlere büyük bir katkı sağlayacak olan MEGİP projesi birçok avantajlar içeriyor. İmzalanan protokol ile Manisa Ticaret ve Sanayi Odası ve İŞKUR Manisa İl Müdürlüğü arasında iş gücü piyasasının talep ettiği niteliklerde işgücünün yetiştirilmesi için kamu-özel sektör işbirliğinde teorik ve pratik eğitimlerin birleştirildiği mesleki eğitimlerin düzenlenmesine yönelik çalışmalar yapılarak, düzenlenecek mesleki eğitim kurslarında işverenlerin ihtiyaç duyduğu nitelikteki işgücü yetiştirilmesi planlanıyor.

"Söz verdik yapıyoruz"

MASAL PARKI

MODERN PAZARYERİ

ÜST GEÇİT

Salihli Belediye Başkan Zeki Kayda, söz verdikleri tüm projeleri ilçeye kazandırmanın onurunu ve mutluluğunu yaşadığını belirterek, "Söz verdik, yapıyoruz. Bu gurur hepimizin" dedi.

Salihli Belediyesi ve Manisa Büyükşehir Belediyesi'nin güç birliği yaparak ilçede dev yatırımları hayata geçirdiklerini belirten Belediye Başkanı Zeki Kayda, Atatürk Spor Salonu ve Yarı Olimpik Yüzme Havuzu, fakülte binası, modern pazaryeri, köprülü kavşak, yağmur suyu, masal ormanı parkı, prestij caddeleri ve doğalgaz hat döşeme çalışmalarıyla birlikte Salihli'de büyük bir değişimin yaşandığını söyledi.

Dur-geç köprüleri olarak bilinen 60 yıllık köprülerin yenilenmesiyle başlayan hizmet yağmurunun ilçe merkezi ile 102 mahallede yapılan çalışmalarla devam ettiğini ifade eden Başkan Kayda, kırsal mahallelere 4 yılda toplam 1 milyon metrekare kilit parke taşı döşendiğini bunun da maliyetinin 25 milyon lira olduğunu açıkladı. Kabazlı Mahallesine uluslararası trap-skeet atış poligonu kazandırdıklarını belirten Başkan Kayda, özellikle çocukların ve ailelerin beğenisini kazanan Masal Ormanı Parkının ilçenin yeni sosyal yaşam alanı olduğunu kaydetti. Modern Pazaryeri, Köprülü Kavşak ve cadde düzenleme çalışmalarının bitme noktasına geldiğini anlatan Başkan Kayda, doğalgaz hat döşeme ve yağmur suyu alt yapı çalışmalarının devam ettiğini belirterek ilçeye kazandırılan yatırımlardan dolayı Büyükşehir Belediye Başkanı Cengiz Ergün'e teşekkür etti.

■ Süleyman Arasan

Saruhanlı Belediyesi Paşaköylüleri Çanakkale'ye Götürdü

Saruhanlı Belediyesi, sosyal ve kültürel etkinlikleri kapsamında Nuriye ve Çınaroba mahallesinin ardından Paşaköy mahallesini de Çanakkale'ye geziye götürdü.

Çanakkale ruhunu canlı tutmak için harekete geçen Saruhanlı Belediyesi, Çanakkale'ye geziler düzenleyip, vatandaşların şanlı tarihimizin yazıldığı toprakları yakından görmesine imkan sağlıyor.

Bu kapsamda Paşaköylü vatandaşlar, Saruhanlı Belediye Başkanı Dr. Hüseyin Yaralı'nın talimatı ile organize edilen gezi kapsamında Çanakkale'ye gidip tarihi yarım adayı gezerek, duygu dolu anlar yaşadı.

Başkan Yaralı, konuyla ilgili yaptığı açıklamada tarihin en büyük ve en çetin savaşlarından birinin yaşandığı Çanakkale'de ecdadımızın insanlık tarihinin en şanlı destanlarından birini yazdığını belirterek şunları kaydetti;

"Çanakkale Türkiye Cumhuriyeti'nin önsözüdür. Vatanımızın neredeyse her ailesinden, her köyünden bir yiğidinin şehit düştüğü cennet bahçesidir. Bütün milletimizin yüreğinin bir parçası bu şehirdedir. Çanakkale bizim "Manevi Başkent'imizdir. 250 bin şehidimizin, sayısız gazilerimizin ve ecdadımızın vatan ve Allah sevgisine karşılık olarak Cenâb-ı Allah'ın milletimize bahşettiği "Çanakkale Ruhu" milletimizin ve bütün mazlum milletlerin "Manevi Dinamiği" olmuştur."

Çanakkale Zaferinin, Türk askerinin imkansızı başardığı, vatan sevgisini ve iman gücünü en üst safhada ortaya koyduğu bir destan olduğunu belirten Yaralı, "Bu destanın her satırında insanlık onuru vardır. Bu onur, düşmana sadece silahlı mücadelede değil, verdiği insanlık dersi örnekleriyle de baş eğdiren Aziz Mehmetçiklerimize aittir" dedi.

Başkan Yaralı, vatan savunmasında toprağa düşmüş tüm şehitleri bir kez daha rahmetle andığını dile getirerek, şehitlerin emanetine kararlılıkla sahip çıkacaklarını, ülkemizi geleceğe en güçlü şekilde taşımak için var güçleriyle çalışacaklarını söyledi.

■ **HABER MERKEZİ**

11.qxp_Layout 1 2.08.2018 17:31 Page 1

TARIM İŞÇİLERİNİN ÜZÜM MESAİSİ

SICAKLAR BUNALTSA DA EKMEK PARASI PEŞİNDELER

Salihli, Alaşehir, Sarıgöl ve yöresinde sofralık ve kurutmalık olarak üretilen çekirdeksiz Sultaniye üzüm bağlarında üreticiler ve tarım işçileri mevsim normallerinin üzerinde seyreden sıcaklara rağmen ter döküyor. Pazar tezgâhlarında yerini alan çekirdeksiz Sultaniye üzüm ve Antep karası cinsi sofralık üzümlerin kilogramı 1.90 TL ile 2.50 TL,Redglobe cinsi sofralık üzümün ise 2.70 TL ile3.00 TL arasında işlem gördüğü belirtildi.

Hukukçu Mehmet SALCIOĞLU

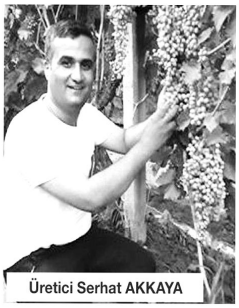

Üretici Serhat AKKAYA

Salihli, Alaşehir, Sarıgöl ve yöresinde sofralık ve kurutmalık olarak üretilen çekirdeksiz Sultaniye üzüm bağlarında üreticiler ve tarım işçileri mevsim normallerinin üzerinde seyreden sıcaklara rağmen ter döküyor. Dolu, yağmur ve hastalıktan çok fazla zarar gören üzüm de hasat dönemi devam ediyor. Mevlana (Razaki Tipi) Sofralık Üzümlerin;01.08.2018 tarihinde kesimine, 02.08.2018 tarihinde ise ihracatı başladı.Bölgeden Yurt İçi ve Yurt dışına yaş üzüm ihracatı yapılıyor. Sofralık üzümlerin Başta Rusya olmak üzere İsveç,İzlanda,Portekiz gibi İskandinav ülkelerine ihracat edildiği belirtildi.Sofralık üzümde söz sahibi olan Alaşehir ve Sarıgöllü üzüm üreticileri,sofralık üzümlerin İskandinav ülkelerine ihracat edilmesi ve oralarda pazar payının olmasının gelecek için ümitlendirdiğini belirterek,"Özellikle İsveç, İzlanda, Portekiz gibi ülkelerinde sofralık üzümün pazarı olması bizi mutlu etmekte"dediler.

"ÜZÜM PİYASASININ ÖNÜMÜZDEKİ SÜREÇTE DAHA İYİYE GİDECEĞİNİ ÜMİT EDİYORUZ"

Son yıllarda iklim değişimi nedeniyle yaşanan doğal afetlerden çok fazla zarar gören üzüm de hasat döneminin başladığını belirten Sarıgöllü Üzüm üreticisi Serhat akaya,"sıkıntılı bir süreçten sonra sofralık üzümde hasat sezonu 15 gün önce başladı. Mevlana (Razaki Tipi) Sofralik Üzümlerin ise kesimine 01.08.2018 tarihinde, ihracatı ise 02.08.2018 tarihinde başladı.Çekirdeksiz Sultaniye üzüm ve Antep karası cinsi sofralık üzümlerin kilogramı 1.90 TL ile 2.50 TL,Redglobe cinsi sofralık üzümün ise 2.70 TL ile3.00 TL arasında işlem görüyor. İç piyasada, Özellikle İzmir, İstanbul ve Ankara bölgelerinde Pazar tezgâhlarında ki yerini aldı. Sofralık çekirdeksiz yaş üzüm bölgesi olan Sarıgöl'den İskandinav ülkelerine ihracat edilmesi ve oralarda pazar payımızın olması bizleri gelecek için ümitlendirdi.Özellikle İsveç,İzlanda,Portekiz gibi ülkeler de sofralık üzümün pazarı olması bizi mutlu etmekte. Üzüm piyasasının önümüzdeki süreçte daha iyiye gideceğini ümit ediyoruz" dedi.

"DAYIBAŞILAR YOĞUN BİR ŞEKİLDE ÜZÜM HASADINDA ÇALIŞACAK İŞÇİ ARIYORLAR"

Üzüm hasadının yoğun bir şekilde gerçekleştirildiği bugünlerde Salihli'deki dayıbaşılar da hasat hareketliliği başladı. Mahallelerindeki ve çevre mahallelerdeki dayıbaşıların yoğun bir şekilde üzüm hasadı için eleman aradıklarını belirten Kırveli Mahalle Muhtarı Ahmet Avşar, "Dayıbaşılar yoğun bir şekilde üzüm hasadında çalışacak işçi arıyorlar. Bize de gelip soruyorlar elimizden geldiğince yardımcı olup işsiz olan kişilere yönlendirme yapıyoruz. Üzüm hasadının kurban bayramı öncesinde başlaması planlanıyor ve dayıbaşılar şimdiden aldıkları bağları sıraya koyuyorlar. Hasat başladığında burada hareketlilik gece saatlerinde başlıyor. Gece 4-5 gibi kalabalık toplanmaya başlıyor ve dayıbaşıların servis araçlarıyla bağlara doğru yola koyuluyorlar, sabah erken saatlerde işe başlayan işçiler sıcakta zor şartlarda çalışıyorlar. Geçtiğimiz yıl üzüm kesimi 55 TL kelter çekme ise 65 TL, dayıbaşı ücreti ise bu ücretler içerisinde 5 TL iken bu yıl Salihli Ziraat Odası, Dayıbaşı ücretini yine 5 TL olarak açıkladı. Ziraat odası üzüm işçi ücretlerini üzüm kesici 50 TL, sergi 60 TL, kelterci 65 TL bandırma ücreti ise 75 TL olarak açıkladı"dedi.

"ÜZÜCÜ OLAYLAR YAŞANMASIN! "

Özellikle hasad sezonunda meydana gelen trafik kazalarına dikkat çeken Alaşehir Ziraat Odası Başkanı Necdet Türk, "İnsan canı her şeyden önce gelir. Can ve mal güvenliği almadan hiç bir servis sürücüsünün yola çıkmaması gerekir. Sebze ve meyve hasat dönemi nedeniyle tarla, bağ ve bahçelerde çalışan işçileri kamyonet, traktör ve benzeri araçlarla taşınmaktadır. Maalesef can güvenliği yeterince düşünülmemekte ve yeterli önlem alınmamakta. Açık kasa kamyonet veya traktörlerle işçi taşınmasına izin verilmemelidir. Bu konuda herkes üzerine düşen görevi yapmalıdır" dedi.

"ÜRETİCİLER TOKATÇILARA KARŞI UYARILDILAR"

Salihli, Alaşehir, Sarıgöl ve yöresindeki üreticiler, özellikle sofralık üzüm hasadının yoğunlaştığı bugünlerde mantar gibi türeyen ve halk arasında tokatçı olarak tabir edilen kişilere karşı dikkatli olmaları konusunda uyarıldı. Alaşehir Ziraat Odası tarafından hazırlatılan afişler şehrin önemli noktalarında bilbordlara asıldığını belirten Ziraat Odası Başkanı Necdet Türk,"Üzümde hasat döneminin başlamasıyla birlikte üreticilerimiz bir yıl boyunca zorlu şartlar altında emek vererek yetiştirdikleri üzümlerini satacağı kişi ya da şirketler konusunda dikkatli olsunlar. Her yıl hasat sezonunda mantar gibi türeyen dolandırıcılara ürünlerini kaptırmasınlar. Üreticimiz bu konuda çok dikkatli olmak zorunda, kendilerine alıcı kılığında gelenlerden Vergi Levhası, Şirketin Ticari Sicil Gazetesinde yer alıp almadığı, Ticaret ve Sanayi Odası'nda kayıtlı olup olmadığını araştırmaları ve her şeyden emin olduktan sonra ürünlerini pazarlamaları gerekiyor. Bu konuda Ziraat Odası,Ticaret Borsası ve Ticaret ve Sanayi Odası'na danışabilirler. Kendilerine tüccar olduğunu belirterek gelen kişi zaten yalan söylüyorsa ve amacı çiftçiyi dolandırmaksa, bu araştırmadan çekinip ortadan kaybolacaktır. Bizim iyi niyetle alışveriş eden tüccarlara sözümüz yok, fakat çiftçiyi dolandırmak adına tüccar kimliğine bürünenler, hem üretici hem de gerçek tüccarları mağdur etmesin diye bu önemli uyarıyı yapmakta yarar görüyoruz. Çiftçimizin bir yıl boyunca büyük emek, fedakârlık ve sıkıntı içinde yetiştirdiği ürünlerin dolandırıcıların eline geçmemesi ve bu işten haksız kazanç sağlamamaları için çiftçimizin çok dikkatli hareket etmesi gerekiyor" dedi.

"AKSOY ÜRETİCİLERE ERKEN HASAT KONUSUNDA UYARIDA BULUNDU"

Üzüm üreticilerine erken hasat konusunda da uyarılarda bulunan Salihli Ticaret Borsası Başkanı Yetiş Aksoy "Çekirdeksiz üzümlerde, hasat zamanı çok önemlidir. Üzümün kesilmesine karar vermek için şırada ki şeker miktarı saptanır. Şıradaki şeker miktarı % 22-23'e ulaşınca hasat zamanı gelmiş demektir. Üzümler olgunlaşmadan kesilirse tanede henüz yeteri kadar şeker birikmesi olmadığından kuru üzüm verimi ve kalitesi düşük olur. Değerli üreticilerimiz, üzüm fiyatlarında 10 kuruşun dahi önemli olduğu bu zamanda erken hasattan kaçınalım. Bu hem sizlerin, hem de ülkemizin menfaatinedir. Yaş ve kuru üzüm sektöründe üreticilerimize bol ve bereketli bir sezon diliyorum" dedi.

"ÜLKEMİZİN TOPLAM İHRACAT HACMİNDE TARIM ÜRÜNLERİ ÇOK ÖNEMLİ BİR DEĞERE SAHİP"

Ülkemizin toplam ihracat hacminde tarım ürünlerinin çok önemli bir değere sahip olduğunu, ayrıca milyonlarca insanın geçim kapısı olan tarımsal üretim hem ekonomik hem de halk sağlığı bakımından hayati bir konumda yer aldığını belirten Hukukçu Mehmet Salcıoğlu," Ülkemizin toplam ihracat hacminde tarım ürünleri çok önemli bir değere sahiptir. Ayrıca milyonlarca insanın geçim kapısı olan tarımsal üretim hem ekonomik hem de halk sağlığı bakımından hayati bir konumdadır.Tarım üretimimiz hakkında gerek iç pazar gerekse ihracatta karşılaşılan en büyük sorunlardan biri; pestisit kalıntı (zirai ilaç kalıntısı) sorunudur. Bu şu demektir; tüketilmek ve satılmak üzere yetiştirdiğimiz ürünler insan ve çevre sağlığına zararlı kalıntılar içermektedir.Günümüzde özellikle AB ülkelerinin sahip olduğu hızlı alarm sistemi (Rapid Alert System for Food and Feed. RASFF) başta olmak üzere tüm ithalatçı ülkeler ile zirai kalıntı sorunu yaşamaktayız. Bu sorun ülke içindeki ihracat ve üretim sürecinde yer alan tüm faktörlerin karlılığını azaltan, ticari hacmini düşüren en önemli etkenlerden birisidir. Bu zarar kimin kusurudur ve kim sorumludur. ?Akredite olmuş laboratuarlar, ruhsatsız ilaç kullanımı, yaprak gübresi kullanımından kaynaklanan sorunlar ve ileri aşamalarda işlenmiş ürünler de (konserve, salça, meyve suyu vb.) pestisit kalıntı analizlerinin niteliği ve teknik çözüm yollarını uzmanları elbette cevaplayacaktır. Ürünün ekim sürecinden başlayarak ithalatçı veya ülkemiz gümrüklerinden kalıntı nedeni ile geri gelmesi aşamasında birden çok faktör yer almaktadır. Bu öznelerin birçoğunun gözetim ve denetim yükümlüğü vardır. Hatta birçok firmaya bu konuda 5237 sy TCK 'nun 186 maddesine göre dava açılmaktadır. Cezai sorumluluk farklı bir inceleme konusu olmak ile birlikte sorumluluk hukuku bakımından zarar gören ve talep eden belirlemeli, ona göre bir yol haritası izlenmelidir. Bu süreçte en basit tabir ile yurt dışına sattığı malı geri dönen ihracatçı firma, sipariş verdiği ürünü kalıntı nedeni ile temin edemeyen ithalatçı firma, ürettiği üründe kalıntı bulunan çiftçi ve birçok resmi kurum zarar görmektedir. Taraflar bu zararları yasal mevzuatın elverdiği ölçüde sorumlu kişilere yansıtabilmektedir. Örnek vermek gerekir ise: önemli bir ihracat kalemi olan yaş üzümün üretim sürecinde, çiftçi kendi bağında zirai ilaç kullanımına azami dikkati gösterse dahi yan bağlarda yapılan ruhsatsız ilaçlamalar yüzünden, üzümlerde kalıntıya rastlanılabilmektedir. Basit bir örnek olan bu ve bunun gibi durumlarda tüm süreç, özellikle ihracatçı firma tarafından kontrol edilmelidir. Ürünün ekimi, zirai mücadele süreci ve tüketilmesine kadar geçen tüm aşamalarda kasıt, kusur ve ihmali olanlar meydana gelen zararı, yasal şartların oluşması halinde gidermek ile mükelleftir"dedi.

"ÜZÜM ÜRETİCİSİNİ MUTLU ETMEK İSTİYORUZ"

Ak Parti Manisa Milletvekili İsmail Bilen program kapsamında geldiği Salihli'de üzüm konusunda çalışmalarına devam ettiklerini belirterek, üzüm üreticisini mutlu etmek istediklerini, Toprak Mahsulleri Ofisi'nin yine alım yapacağı konusunda da çalışmaların sürdüğünü belirtti.

Ak Parti Manisa Milletvekili İsmail Bilen konuyla ilgili olarak yaptığı açıklamada; "Üzüm konusunda çalışmalarımız sürüyor. Bu yıl üzüm üreticisini mutlu etmek istiyoruz. Toprak Mahsulleri Ofisi'nin geçtiğimiz yıl olduğu gibi bu yılda üzüm alımı yapması konusunda çalışıyoruz. İnşallah ilerleyen günlerde Tarım ve Orman Bakanımız Bekir Pakdemirli ile uygun bir zaman ve program dahilinde bölgeye geleceğiz" dedi.

■ Süleyman ARASAN

12.qxp_Layout 1 2.08.2018 17:25 Page 1

Hür Işık
MANİSANIN GÜLEN SESİ
www.hurisikgazetesi.com
50 Kuruş

Antik kentteki 2 bin 800 yıllık su sistemi günümüze taş çıkartıyor

Yağmurdan hem su ihtiyaçlarını karşıladılar hem de şehirlerini korudular

Manisa'da 2004 yılından bu yana kazı çalışmalarının sürdüğü Aigai Antik Kenti'nde 2 bin 800 yıl önce insanların su ihtiyacını karşılamak ve şehirlerini sel baskınlarına karşı korumak için kurduğu su kanalı sistemi, günümüzde dahi bir mühendislik harikası olarak dikkat çekiyor.

Manisa'da tarihi M.Ö. 8. yüzyıla dayanan 12 Aiol kentinden biri olan Aigai Antik Kenti'ndeki kazı çalışmaları sonrasında ortaya çıkan su kanalı sistemi, şehri dolaşan ziyaretçilerde hayranlık uyandırıyor. Kayalara oyulmuş yaklaşık 100 adet sarnıcın bulunduğu kentte kurulan su kanalı sistemiyle şehir olası sel felaketlerine karşı korunurken, şehre düşen her damla yağmur suyunun ihtiyaç kadarının depolandığı tespit edildi. Manisa Celal Bayar Üniversitesi Fen-Edebiyat Fakültesi Arkeoloji Bölümü Öğretim Üyesi ve Aigai Kazı Heyeti Başkanı Doç. Dr. Yusuf Sezgin, günümüz belediyeciliğine taş çıkartan su kanalı sisteminin mühendislik harikası olduğunu söyledi.

"KÜNKLER ARACILIĞI İLE EVLERE SU GETİRİLMİŞ"

Aigai Kazı Heyeti Başkanı Doç. Dr. Yusuf Sezgin, dağın en yüksek noktasına kurulan antik kentte içme suyu probleminin, yağmur suyu ile karşılandığını belirterek, "Aigai Antik Kenti'ndeki en önemli problem su. Kent dağın tepesinde. Kentin etrafında daha yüksek bir yer olmadığı için dışarıdan kente su getirmek mümkün değil. Buradaki temel su ihtiyacı yağmur suları ile giderilmiş. Kazısını yaptığımız alanda çok net görülüyor. Duvarların içerisinde künkler (boru) var. Bu künkler çatılara kadar çıkıyor. Yani yağan yağmur suyu çatıdan oluklara geliyor. Oluklar aracılığı ile künklere gelen su duvarın içerisinden avluya kadar getiriliyor. Künklerin üstü kırılmasın diye özel taşlarla kapatılıyor. Ayrıca künk ile duvar arasında boşluk bırakıyorlar. Çünkü zamanla bazı tortular ve yabancı maddeler bu künklerin içerisini tıkaması halinde, temizleme noktasında taş bağlantılar yapılmış" diye konuştu.

"GÜNÜMÜZDE ÇOĞU ŞEHİRDE BÖYLE BİR KANAL SİSTEMİ YOK"

Sezgin, kentte bulunan sarnıçların aile, sanayi ve herkesin ortak malı olan kamu sarnıçları şeklinde ayrıldığını dile getirdi. Sistemi kenti ziyarete gelen belediye yetkililerine örnek olarak anlattığını ifade eden Sezgin, "Yukarıdan gelen fazla suyun kentteki yapılara zarar vermemesi için kanallar yapılmış. Kanallar aracılığı ile kentte herhangi bir sel riskine izin vermek istemiyorlar. Ne kadar yağmur yağarsa yağsın, fazla suyu bu kanallarda taşımak mümkün. Yaklaşık 5 metre derinliğinde, 2 buçuk metre genişliğinde olan bu sarnıçların içerisinde depolanan sular ile insanlar bütün yaz su ihtiyacını gideriyor. Belki bugün günümüzde çoğu şehirde böyle bir kanal sistemi yok. Ben kenti ziyarete gelen belediye yetkililerine bunu örnek olarak veriyorum. Bu şehir kurulurken önce alt yapısıyla planlanıyor ve öyle kuruluyor" dedi.

"KENTİN TAMAMI SU YOLLARI ÜZERİNE KURULMUŞ"

Ortaya çıkan su kanalı sistemin, Aigaililerin su mühendisliği konusunda harikalar oluşturduğunu belgelediğini kaydeden Sezgin, kentte yapılan kazı çalışmalarında ortaya çıkan taş döşeli yolların tamamının altından su kanalları geçtiğini söyledi. Sezgin, konuşmasını şöyle sürdürdü: "Aslında su çok büyük bir ihtiyaç, özellikle böyle dağlık bir noktada. Bir yandan da unutmayalım ki su çok büyük bir düşman. Eğer çok fazla yağmur suyu ve sel suyu gelirse, yapılar çok ciddi zarara uğrarlar.

Bunun için Aigailer müthiş bir planlama yapmışlar. Yapıların hepsinin arkalarından ve altlarından geçirilen kanallarla yapılar, sudan tamamen uzaklaştırılmıştır. Çünkü yapının su ile beraber ne kadar tahrip olacağını hesaplamışlardır. Bu açıdan müthiş bir mühendislik olduğunu düşünüyoruz. Kentte neredeyse 100'ün üzerinde sarnıç var. O kadar fazla ki, biz bu kadar olduğunu tahmin etmiyorduk. Her kazdığımız alanda bir sarnıçla karşılaştık. Tabi ki bu çok normal büyük bir kentten bahsediyoruz. Burada yaşayan insanlar için en hayati şey su tabi. Gördüğümüz kadarıyla gökyüzünden düşen her damla yağmurun kanallarla beraber sarnıçlara yönlendirmişler ve herhalde hiçbir şekilde su sorunu çekmemişler diye düşünüyorum"

■ İHA

Projeler Hayata Geçiyor, Mahalleler Büyükşehirle Gelişiyor

Manisa Büyükşehir Belediyesi ve MASKİ Genel Müdürlüğü tarafından il genelinde hayata geçirilen projeler, belde belediyesinden ya da köyden mahalleye dönüşen yerleşim birimlerinin makus talihini değiştirdi.

İçme suyundan kanalizasyona, yolların asfaltlanmasından toplu ulaşıma; on yılların sorunları ortadan kaldırıldı. Manisa Büyükşehir Belediyesi Muhtarlıklar Dairesi Başkanlığı ekipleri de, bu noktada yapılan hizmetlerin yerinde incelenmesi, muhtar ve vatandaş gözüyle talep edilen yeni önerilerin ilgili birimlere aktarılması amacıyla mahalle ziyaretlerine Turgutlu ilçesi ile devam etti.

Manisa Büyükşehir Belediyesi Muhtarlıklar Dairesi Başkanlığı ekipleri Turgutlu ilçesinde Avşar, Baktırlı, Çepnidere ve Karaoluk Mahallelerini ziyaret etti. Muhtarlıklar Dairesi Şube Müdürü Ramazan Hakan Ulak'ın da yer aldığı programda; Avşar Mahallesi Muhtarı Mehmet Karaman, Baktırlı Mahalle Muhtarı Hüseyin Okur, Çepnidere Mahalle Muhtarı Tayfun Girgin, Karaoluk Mahalle Muhtarı Mustafa Görgülü ve mahalle sakinleri ile görüşüldü. Görüşmelerin ana konusu geçmişten gelen ve artık çözülemez denilen sorunların 4 buçuk yıl gibi kısa bir sürede ortadan kaldırılması oldu.Muhtarlar, belde belediyelerinden ya da köylerden mahallelere dönüşen yerleşim birimlerinin temel problemleri olan içme suyu, kanalizasyon, içme suyu arıtmaları, yol ve kilit parke ihtiyaçları, toplu ulaşım hizmetleri, duraklar, asfalt hizmeti, tarımsal üretim destekleri, park bahçe ve peyzaj düzenlemeleri gibi saymakla bitirilemeyecek hizmetleri bir bir hayata geçiren Manisa Büyükşehir Belediyesi ve MASKİ Genel Müdürlüğü'nün yatırımları ile sorun olmaktan çıktığını ve vatandaşların temel belediyecilik taleplerinin yerine getirildiğini dile getirdi.Muhtarlıklar Dairesi Başkanlığı ekiplerinin, ilçe ziyaretlerine ara vermeden devam edeceği belirtildi.

■ BÜYÜKŞEHİR BASIN

13 .qxp_Layout 1 2.08.2018 18:12 Page 1

GEDİZ ANADOLU FARKINI ORTAYA KOYDU

Eski adıyla Manisa Anadolu Öğretmen Lisesi olan Gediz Anadolu Lisesi yeni adıyla ilk mezunlarını verdi. Manisa'nın en başarılı okulları arasında yer alan Şehzadeler Gediz Anadolu Lisesi, LGS yerleştirme sonuçlarına göre 1,5 ile 3,5 arasında yüzdelik dilimle öğrenci alarak, bir kez daha Manisa'nın gururu oldu. Aynı zamanda Gediz Anadolu Lisesi'nden üniversite sınavına giren öğrenciler önemli dereceler elde etti. İlk 2 bine 3 öğrenci girdi. Başarı sıralamasında Manisa Fen Liseli, Halil Kale Fen Lisesi, Bülent Koşmaz Fen Lisesi, Akhisar Macide Taşkıran Fen Lisesi'nin ardından Gediz Anadolu Lisesi beşinci oldu.

Şehzadeler Gediz Anadolu Lisesi Müdürü Bülent Tonoz, iki sınavda da en güzel yerlerde yer almaktan dolayı mutlu ve gururlu olduklarını kaydetti. LGS sonuçlarına göre Manisa genelinde 5.sırada yer aldıklarını, fen liselerinin de yer aldığı proje okulları sıralamasında da yine 5.sırada bulunduklarını vurgulayan Tonoz, hatta bazı fen liselerini geride bıraktıklarını ifade ederek, "Bu bizim için kıvanç ve onur verici. Güzel bir yerde olduğumuzu gösteriyor. Bu okul başarılı bir okul başarısını da kanıtlanmış. Manisa'da Anadolu liseleri arasında en iyi okullardan birisi olduğunu kanıtlamış. Tercih dönemleri var şimdi bu tercih dönemlerinde bize gelen öğrenciler 1,5 ile 3,5 arasında yüzdelik dilim olarak geldiler puan sistemleri değişebiliyor. Yüzdelik dilimlerimizde hemen hemen hiç değişmiyor. 1,5 ile 3,5 arasında bir yüzdelik dilimi alıyoruz. Sonraki dönemde tercihler yapılacak. 1. Tercih sonuçları bize geldi ve okulumuz için belirlenen 90 kontenjanımız doldu. 90 tane öğrencimiz şu anda elimizde. 19 Ağustos'ta 2. Tercih sonuçları, 3 Eylül'de 3. Tercih sonuçları ve 8 Eylül'de de 4. tercihlerini yapacak öğrenciler. Ve kararlarını bütün okullar verecek. Proje okulları biz, Manisa Fen Lisesi, Sosyal Bilimler Lisesi, Bülent Koşmaz Fen Lisesi ve Fatih Anadolu Lisesi öğrencilerimizin tamamını alıp eğitim öğretimimize başarılı bir şekilde başlayacağız. Bu konuda yine ilk beşinci olmanın gururunu yaşıyoruz. Sırası ile Manisa Fen Liseli, Halil Kale Fen Lisesi, Bülent Koşmaz Fen Lisesi, Akhisar Macide Taşkıran Fen Lisesi, Gediz Anadolu Lisesi, Soma Fen Lisesi, Alaşehir Fen Lisesi, Fatih Anadolu Lisesi, Salih Sekine Evren Anadolu Lisesi, Sosyal Bilimler Lisesi, Salihli Necip Fazıl Kısakürek Sosyal Bilimler Lisesi, Demirci Necip Fazıl Kısakürek Anadolu Lisesi olarak sıralama geliyor" dedi.

İLK 2 BİNDE 3 ÖĞRENCİ

Üniversite adaylarının girdiği Yükseköğretim Kurumları Sınavı'nda da (YKS) büyük bir başarı elde ettiklerini kaydeden Tonoz, "Üniversite sonuçlarında da yine okulumuz geçen yıllara nazaran çok daha başarılı biz öğrencilere 4 yıldır verdiğimiz emeğin sonucu bu yıl daha da net aldık. 108 öğrencimiz var bunlardan 3 öğrencimiz ilk iki binde bunların isimleri Faruk Oruk, Doğukan Kasırga, Nurşah Çınar, 15 öğrencimiz ilk 10 binde, 5 öğrencimiz ilk 20 binde. 20 öğrencimiz ilk 30 binde, 40 öğrencimiz 30 bin ile 60 bin arasında ve 5 öğrencimiz 60 bin 80 bin arasında. Bu demek oluyor ki 20 binlik veya 30 binlik dilimler olmak üzere 2 milyon kişinin girdiği bir sınavda büyük başarı. Biz bu öğrencilerimizi kutluyoruz. Bu öğrencilerimizin birçoğu tıp fakültelerinde, hukuklarda ve en iyi mühendisliklerde olacaklar. Biz mutluyuz tablodan çok memnunuz. Önümüzde haftadan itibaren okulumuzda oluştuğumuz komisyon ile beraber rehberlik hizmetleri sunacağız öğrencilerimizi alıp üniversitede nerelere yerleştireceğiz müdür yardımcılarımız ile birlikte bir komisyon yaptık rehber öğretmenimizle. Öğrencilerimizi en iyi şekilde en iyi yerlere yerleştirmeye çalışacağız. Amacımız onları güzel yerlerde görmek her zaman söylüyorum bu okul güzel ve başarılı bir okul öğrencilerimizi bekliyoruz buraya" diye konuştu.

■ ÖZCAN ÖZKAN

14.qxp_Layout 1 2.08.2018 17:37 Page 1

FUTBOL ALTYAPI GELİŞİM PROJESİ TOPLANTISI YAPILDI

Gençlik ve Spor Bakanlığı, Türkiye Futbol Federasyonu ve Türkiye Amatör Spor Kulüpleri Konfederasyonu işbirliğiyle oluşturulması planlanan projenin toplantısı paydaş kuruluşların katılımı ile İstanbul'da yapıldı.

Türkiye Futbol Federasyonu Bölge Müdürlüklerinin yapılandırılması ve Spor Genel Müdürlüğü tesis durumu göz önüne alınarak Adana, Antalya, Ankara, Bursa, Diyarbakır, Erzurum, İstanbul, İzmir, Kayseri, Malatya, Sakarya, Samsun, Trabzon ve Van illerinde oluşturulacak futbol takımları arasında, belirlenecek yaş gruplarında deplasmanlı olarak yapılacak futbol müsabakaları ile elit altyapı liglerinin oluşturulması amaçlanan projenin bilgilendirme toplantısı Spor Genel Müdürü Mehmet Baykan, TFF Yönetim, İcra Kurulu Üyesi ve TASKK Genel Başkanı Ali Düşmez, SGM, TFF ve TASKK yetkilileri ile 14 ilin Gençlik Hizmetleri ve Spor İl Müdürleri, TFF'nin 14 Bölge Müdürü ve 14 ilin ASKF başkanlarının katılımı ile gerçekleştirildi.

■ TFF SİTE

AMATÖR FUTBOL LİGLERİ UYGULAMA ESASLARI YAYINLANDI

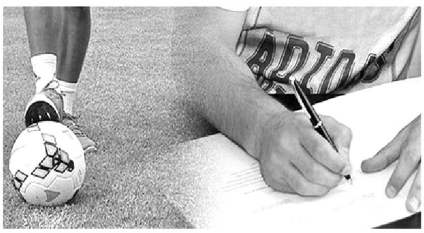

2018-2019 Sezonu Amatör Futbol Ligleri Uygulama Esasları yayınlandı.

2018-2019 sezonunda amatör futbol müsabaka, tescil ve disiplin uygulamaları, amatör lisans işlemi bedelleri, amatör liglerde yaş, statü, liglerin başlangıcı ve bitiş tarihlerinin yer aldığı uygulama esasları, 1 Ağustos 2018 tarihli TFF Yönetim Kurulu toplantısında kabul edilerek TFF internet sitesinde yayınlandı.

Amatör futbolcuların birinci transfer dönemi işlemleri 27 Temmuz-12 Ekim 2018 tarihleri arasında, ikinci transfer dönemi işlemleri ise 3 Ocak - 15 Şubat 2019 tarihleri arasında gerçekleştirilecek. Amatör futbolcuların filiz lisans ve vize işlemleri ise 31 Mayıs 2019 tarihine kadar yapılacak.

"2018-2019 Sezonu Amatör Futbol Liglerinde Uygulanacak Esaslar" adı altında kitap olarak basımı yapılacak uygulama esaslarının, tüm amatör kulüplere dağıtımı yapılacak ve sezon boyu amatör takımlar için rehber olacak.

■ TFF SİTE

Başkan Kayda, Türkiye şampiyonunu ağırladı

Salihli Belediye Başkanı Zeki Kayda, Özel Sporcular Cimnastik Türkiye Şampiyonası'nda Türkiye şampiyonu olan Özgür Sert'i makamında ağırladı. Ziyarette Sert, sevincini Başkan Kayda ile paylaştı.

Haziran ayında İzmir'de gerçekleştirilen Özel Sporcular Türkiye Şampiyonası'nda 16-21 yaş kategorisinde şampiyon olan Salihli Özel Eğitim Uygulama Okulu öğrencisi Özgür Sert, Salihli Belediyesi Spor İşleri Müdürü Uğur Kocagöz, 1922 Gençlik ve Spor Kulübü Başkanı Muammer Özkan ile yöneticiler Halil Topçu, Mehmet Ova, Cengiz Yılmaz, Hüseyin Kurt, Selma Yılmaz ile birlikte Belediye Başkanı Zeki Kayda'yı ziyaret etti. Ziyarette Sert, başarı hikayesini Başkan Kayda'ya anlattı.

Bu başarının gurur verici olduğunu ifade eden Başkan Kayda, Özel Sporcu Özgür Sert'i tebrik ederek, yetişmesinde emeği geçen öğretmenlerine teşekkür etti.

■ İHA

Grandmedical HOSPITAL
Randevu İçin
444 41 45
0(236) 302 02 02
BEL VE BOYUN
FITIĞINA AMELİYATSIZ ÇÖZÜM
Lazer Yöntem (radyofrekans nükleoplasti) ile Ameliyatsız Çözüm
manisagrandmedical
Op. Dr. Selçuk SAYDAM
BEYİN CERRAHİ KLİNİĞİ

Susic: "Süper Kupa'da neden sürpriz olmasın"

Yeni sezon hazırlıklarını yurt içi ve yurt dışı kamplarıyla devam ettiren Akhisar Belediyespor, Galatasaray ile yapılacak olan Süper Kupa müsabakası çalışmalarını Akhisar Belediyespor Yılmaz Atabarut Tesisleri'nde sürdürdü. Yeşil-siyahlılar sakat futbolcu bulunmazken geçen sezondan cezası devam eden kaleci Milan Lukac kupa maçı kadrosunda yer alamayacak.

Teknik Direktör Safet Susic önderliğinde çalışmalarını sürdüren yeşil-siyahlılar düz koşu, ısınma hareketleri ardından 11'e 11 çift kale maç yaptı. Yeşil-siyahlılar yarın yapacağı son idmanın ardından akşam saat 19.00 uçağı ile İzmir'den Konya'ya hareket edeceği bildirildi.

İdman öncesi basın mensuplarına değerlendirmelerde bulunan Teknik Direktör Safet Susic iyi bir kamp dönemi geçirdiklerini ligde hazır olduklarını ifade ederek takımın performansından memnun olduğunu kaydetti. Sezon başında kamp döneminde genç oyuncu Onur'un çapraz bağlarının koparak sezona başlamadan veda etmesinin kendilerini de üzdüğünü ifade eden Susic, "1 ay boyunca çok iyi çalıştık bu kamp boyunca, çok mutluyum, takım iyi çalıştı. Artı burada görüyorsunuz sakat futbolcumuz yok, sadece sezon başı kampında Onur, genç arkadaşımız sakatlık geçirdi. Onun dışında şimdi gördüğünüz gibi futbolcularımız antrenmanda. Bu durumdan ve şu anki performanstan dolayı memnunum" dedi.

"SÜPER KUPA'DA NEDEN SÜRPRİZ OLMASIN"

Süper Kupa maçında Türkiye'nin en iyi ekibine karşı oynayacaklarını ifade eden Susic, "Son şampiyona karşı oynayacağız, tabiki bu maçın en büyük favorisi Galatasaray normal olarak. Ama bu gördüğünüz takım geçen sene çok büyük sürprizler yaptı her kulvarda, neden bir sürpriz yapmasın" şeklinde konuştu.

"İKİ TRANSFER DAHA DÜŞÜNÜYORUZ"

Bugüne kadar takıma iyi transferler yaptıklarını kaydeden Susic, "Yapılan transferlerin şuanda takıma katkısı oluyor. Tabiki transfer sezonu bitmesi çok az bir süremiz kaldı. Yine iki tane futbolcu alma hakkımız var. Ama tabiki transferler sadece bana bağlı değil, biz bir ekip çalışması yapıyoruz. Başkan ve Yönetim Kurulumuz ile birlikte iki futbolcu daha alırsak iyi olur" dedi.

Öte yandan yeni transfer Portekizli orta saha oyuncusu Josue'yi değerlendiren Susic, "Kendisi uzun süredir futbol oynamadı geçen seneden. Son iki ya da üç aya baktığımızda öyle bir resmi maçı yok. Şu anda aramıza da geç geldi, şimdi önümüzdeki Galatasaray ve Beşiktaş maçı için Josue ile ilgili plan yapamayız açıkçası. Çünkü hazır değil daha tam olarak. Ama 15 - 20 gün sonraya Josue tam olarak hazır olur" ifadelerini kullandı.

"AKHİSARSPOR'DA DA OFANSİF FUTBOL OYNATMAK İSTİYORUM"

Takımın oyun planları hakkında bilgi veren Susic, "Bugüne kadar benim bütün oynadığım takımlar ofansif futbol sergiledi. Ben bunu Akhisarspor'da tekrar yapmak istiyorum. Çünkü gerçekten çok iyi futbolcularımız var ve bu sistemi uygulayabilirler. Galatasaray maçı var ilk olarak, onun için daha karar vermedik nasıl yapacağımızı onu da göreceğiz zaten" dedi. Forvet arkasında ofansif özelliği olan bir oyuncuya ihtiyaç duyduğunu ifade eden Susic, "Şu anda aklımda düşündüğüm ilk olarak forvet arkasında oynayabilecek ofansif bir futbolcu istiyorum. Ama dediğim gibi transfer, futbolcu bulmak zor oluyor ama göreceğiz. Elimizde şu an için 3 tane çok iyi stoperimiz var. Tabi ki sakatlık olursa veya olmazsa onu bilemeyiz de, ama şu an stoper transferimiz çok çok önemli değil" değerlendirmesini yaptı.

"SELEZNYOV'UN ALTERNATİFİ ELVİS MANU OLACAK"

Forvet için Seleznov'un alternatifi konusundaki soruya yanıt veren Susic, "Şu an için tabi ki Seleznyov var ama onun alternatifi olarak ise Manu var. Manu bugüne kadar hiç forvet pozisyonunda oynamamış ama benim gördüğüm kadarı ile Manu gerçekten iyi bir forvet olabilecek bir oyuncudur. Transferde Ağustosun sonunda kadar zamanımız var. İki tane futbolcu alacağımızı söyledim. Ama işte iki tane futbolcu alıp getiremiyorsunuz. Benim ilk olarak futbolcuyu tanımam lazım, görmem lazım ondan sonra transfer olacak. Ancak dediğim gibi halen Ağustos sonuna kadar zamanımız var" diye konuştu.

"TAKIM İÇİNDE ÇOK BÜYÜK BİR FORMA SAVAŞI VAR"

Süper Kupa maçı öncesi son çalışmalarını yaptıklarını ifade eden Susic, "Maç öncesi kafamda 7 - 8 oyuncu kafamda var. Çünkü takımımızda her futbolcu oynamayı hak eden futbolcular. Halen çok iyi performans sergiliyorlar. Şimdi bugün antrenmanımızda taktik antrenmanı var 11'e 11 oynayacaklar. Bugünkü antrenman bana ilk 11'deki geri kalan 3 futbolcu için de tam bilgi verecek. Tüm futbolcular çok iyi çalıştı kamp boyunca hepsi bence de Galatasaray'a karşı oynamayı hak ediyor ama dediğimiz gibi 11 kişi var sahada koyabileceğimiz ama çok büyük bir çekişme var takım içinde forma savaşı. Şu anda önümüzde Galatasaray ve Beşiktaş maçı var, şunu söylemek isterim iki maça da farklı ilk 11'ler çıkacak" açıklamasını yaptı.

"VAR İŞE YARAYAN BİR SİSTEM OLACAKTIR"

Türkiye'de ilk kez Galatasaray ile Akhisar Belediyespor arasında oynanacak olan Süper Kupa maçında uygulanacak VAR sistemini değerlendiren Susic, "Bence çok iyi bir sistem, şu anda bunu Dünya Kupası'nda gördük ve şunu anladık ki hakemler gerçekten her pozisyonu göremiyorlar. Örnekleri de çok Dünya Kupası'nda goller iptal edildi, penaltılar verildi, ofsaytlar çalındı veya iptal edildi. Dediğim gibi bence çok iyi ve işe yarar bir sistem olacaktır" şeklinde konuştu. ■ İHA

16.qxp_Layout 1 2.08.2018 19:29 Page 1

deva tıp merkezi
DEVA TIP MERKEZİNDE
PSİKOTEKNİK
BELGESİ VERİLMEKTEDİR

MANİSA'NIN GÜR SESİ
Hür Işık
03 Ağustos 2018 Cuma

Alkol Önlenebilir
Ölüm Ve Yaralanmaların
Üçüncü
Temel Nedenidir
deva tıp merkezi

SAİME ANNE VEFATININ İKİNCİ YILINDA UNUTULMADI

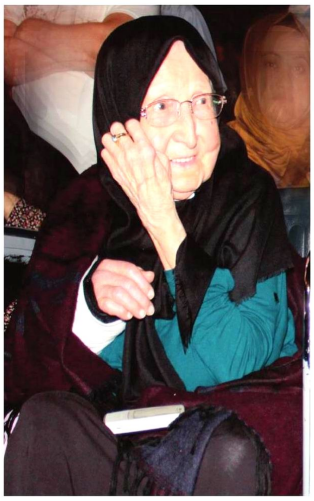

Gazetemiz İmtiyaz Sahibi Dr. Üzeyir Dindar ve Yunusemre Belediye Başkanı Dr. Mehmet Çerçi'nin kayınvalideleri ile eşleri Meserret Dindar ve Melek Çerçi'nin anneleri Hacı Saime Güleçyüz ebediyete intikalinin ikinci yıldönümünde unutulmadı. Yaşlılığa bağlı rahatsızlıkları nedeniyle 2 yıl önce aramızdan ayrılan Hacı Saime Güleçyüz, Özel Deva Tıp Merkezi önünde yapılan pilav ayran hayrı ile anıldı. Pilav ayran dağıtımı öncesi Hacı Saime Güleçyüz'ün ruhuna Hatmi Şerif ve Kur'an Tilaveti okundu. Hacı Saime Güleçyüz 88 yaşında hayatını kaybetmişti. ■ AZİZE MERAL

YUNUSEMRELİ MİNİKLER YAZ OKULUNU ÇOK SEVDİ

Yunusemre Belediyesi Gündüz Bakımevleri yaz okullarında düzenlediği etkinliklerde minikleri hem eğlendiriyor hem de bilişsel becerilerini geliştiriyor.

YUNUSEMRE Belediyesi'nin Kaynak ve Uncubozköy Mahallesinde hizmet veren gündüz bakımevleri yaz okulları kapsamında 150 anaokulu öğrencisini geleceğe hazırlıyor. Minik öğrencilerin gelişimine katkı sunan yaz okulları öğrencilerin hem iletişimlerini artırıyor hem de öğrenme becerilerini geliştirerek onların günlük hayatlarında kullanabilecekler beceriler kazandırıyor. Miniklerin geleceğini hazırlamak için yoğun bir çaba içerisinde yer aldıklarını anlatan Yunusemre Belediyesi Gündüz Bakımevi Eğitim Koordinatörü Özlem Köroğlu, anaokulu öğrencilerinin gelişiminde Yunusemre Belediyesi'nin büyük katkıları olduğunu ifade etti. Köroğlu konuya ilişkin yaptığı açıklamada, "Yunusemre Belediyesinin bize sağlamış olduğu katkılardan dolayı sayın Dr. Mehmet Çerçi'ye ve ekibine gerçekten teşekkür ediyorum. Velilerimizin de bize söyledikleri bu çalışmalardan gayet memnunlar. Sosyal belediyecilik çalışmalarında yaptıkları çalışmalar takdire şayan" diye konuştu.

ETKİNLİKLER EĞİTİMİ PEKİŞTİRİYOR

Yaz okulları kapsamında pek çok etkinlik düzenlediklerini belirten Yunusemre Belediyesi Gündüz Bakımevi Başöğretmeni Büşra Yiğit ise düzenlenen etkinliklerle çocukların hem eğlendiğini hem de öğrendiğini aktardı. Okul öncesi eğitimin önemine vurgu yapan Yiğit, "3 yıldır miniklerimizin eğitimine katkı sunmaktayım. Biz bütün gelişimsel özelliklerini geliştirmek için çeşitli eğitim metotlarını uygulayarak çocuklarımızın gelişimlerine katkı sunmaya çalışıyoruz. Hobi eğlenceleri ile çocuklarımızın eğitimine katkı sunuyoruz. Bahçe oyunları yaptığımızda çocuklarımız daha fazla zevk alıyorlar" dedi. Yunusemre Belediyesi Uncubozköy Gündüz Bakımevi öğretmeni Nazife Laçin de miniklerin yaz okulları kapsamında çocukların becerilerinin geliştirilmesini amaçladıklarını belirtti. ■ **YUNUSEMRE BLD BASIN**

AK PARTİLİ BİLEN HİZMETLERİ İNCELEDİ

Ak Parti Manisa Milletvekili İsmail Bilen program kapsamında parti binasında ilçe yönetimi ve partililerle bir araya gelmesinin ardından Sağlık Mahallesinde yapımı süren ve çalışmalarda son aşamalara gelen Huzur evi binasında incelemeler yaptı. Esnaf ziyaretinde bulundu.

AK Parti Manisa Milletvekili İsmail Bilen program kapsamında parti binasında ilçe yönetimi ve partililerle bir araya gelmesinin ardından Sağlık Mahallesinde yapımı süren ve çalışmalarda son aşamalara gelen Huzur evi binasında incelemeler yaptı. Esnaf ziyaretlerinde bulundu.Bilen'e Ak parti İlçe Başkanı Selçuk Dinç ve Yönetim Kurulu üyeleri eşlik etti.

Ak Parti Manisa Milletvekili İsmail Bilen yaptığı açıklamada,"Salihli'de bitilme aşamasına gelen Huzurevi ve İlçe Aile ve Sosyal Politikalar Müdürlüğü inşaatında incelemelerde bulunduk.Huzurevi ve İlçe Müdürlük binası en kısa sürede bitirilip hemşerilerimizin hizmetinde olacaktır"dedi.

■ Süleyman Arasan

Grandmedical HOSPITAL
444 4 145
0(236) 302 02 02

Uzm. Dr. Alper YÜKSEL
KULAK, BURUN, BOĞAZ UZMANI
UZM. DR. ALPER YÜKSEL
HASTA KABULÜNE BAŞLAMIŞTIR
manisagrandmedicalhospital
info@grandmedicalhospital.com.tr