Grandmedical HOSPITAL

Randevu Almak İçin Telefonunuzdan QR Kodu Okutunuz

Adres : Güzelyurt mah. 19 Mayıs Caddesi No: 4

444 41 45

info@grandmedicalhospital.com.tr

SGK Anlaşmalıdır ve Özel Sigortalar İle Anlaşmamız Vardır.

HİZMET VERDİĞİMİZ KLİNİKLER

- Acil Servis ve Ambulans Hizmetleri
- Ağız ve Diş Sağlığı
- Anestezi ve Reanimasyon
- Beslenme ve Diyet
- Beyin Cerrahisi
- Check-Up
- Çocuk Hastalıkları
- Dermakozmetoloji
- Dermatoloji
- Endokrinoloji
- Fizik Tedavi
- Genel Cerrahi
- Göğüs Hastalıkları
- Göz Hastalıkları
- İç Hastalıkları
- Kadın Hastalıkları ve Doğum
- Kalp Damar Cerrahisi
- Kardiyoloji
- Kulak Burun Boğaz
- Laboratuvar ve Mikrobiyoloji
- Nöroloji
- Ortopedi ve Travmatoloji
- Radyoloji Tüp Bebek
- Üroloji
- Yoğun Bakım

Online Randevu : www.grandmedicalhospital.com.tr

MANİSA'NIN GÜR SESİ

Hür Işık

45 yıl

www.hurisikgazetesi.com 27 Kasım 2017 Pazartesi 50 Kuruş

Yeşilay yönetiminden Başsavcı Çiçekli'ye ziyaret

■ Yeşilay Manisa Şubesi, Manisa Cumhuriyet Başsavcısı Ahmet Çiçekli'yi makamında ziyaret etti. Yeşilay Manisa Şubesi Başkanı Salih Fulcun yönetim kurulu ve üyeleriyle birlikte Manisa Cumhuriyet Başsavcısı Ahmet Çiçekli'yi ziyaret etti. Şube Başkanı Fulcun, Yeşilay Manisa Şubesinin yapmış olduğu çalışmalardan bahsederek yakın gelecekte yapılması planlanan projeler hakkında bilgi verdi. ◆ 5'te

Cumhurbaşkanı Recep Tayyip ERDOĞAN

ERDOĞAN REST ÇEKTİ

CUMHURBAŞKANI Recep Tayyip Erdoğan, CHP Genel Başkanı Kemal Kılıçdaroğlu'nun kendisi ve ailesi hakkında ortaya attığı iddialara tepki göstererek, **"Yurt dışında hangi bankada Tayyip Erdoğan'ın parası var. Bunu ispatla. İspatlamadığın takdirde siyaseti bırakman lazım. İspatlarsan, ben hem siyaseti hem cumhurbaşkanlığı makamını bırakacağım"** dedi.

Özdağ "Sağlıklı toplum için spor, sporu doğru yapmak için bilim şart"

■ Manisa Saruhan Hotel'de düzenlenen "Geçmişten Geleceğe Spor Bilimleri ve Manisa" sloganı ile Dünya Spor Bilimleri Araştırmaları Kongresi'ne katılan AK Parti Manisa Milletvekili Doç. Dr. Selçuk Özdağ, sağlıklı toplum için sporun, sporu doğru ve yerinde yapmak için de bilimsel metot ve çalışmaların şart olduğunu belirtti. ◆ 6'da

Büyükşehir Öğretmenleri Unutmuyor

■ 24 Kasım Öğretmenler Günü dolayısıyla Manisa Büyükşehir Belediyesi bünyesinde 17 ilçede görev yapan öğretmenler unutulmadı. Kültür Merkezi Lale Salonu'ndan gerçekleştirilen törenle Manisa Büyükşehir Belediyesi bünyesinde il genelinde görev yapan öğretmenlere hediyeleri takdim edildi.

"Güneş balçıkla sıvanmaz"

"Ben buradan isminin anmaya tenezzül etmeyeceğim zata sesleniyorum. Öne sunduğun iddiaların belgesi var mı? Varsa çıkar milletin önüne ben hemen gereğini yapayım" diyen Erdoğan, şunları kaydetti:

"Tüm milletim önünde söylüyorum. Yoksa çık milletin önüne iftira ettiğini söyle özür dile. Aksi takdirde dünyada en alçak suç olan müfterici, iftiracı konumuna düşeceksin. Azıcık onuru, haysiyeti, şerefi olan, yüreğinde utanma duygusu olan birisi ifade ettiğim iki yoldan birini seçer. Yıllardır aynı şeyleri yaşadığımız için biliyorum ki bu zat, Ne ortaya belge koyabilecek ne de çıkıp özür dileyecek yüzü var. Bunların hepsini yutup, 3 gün sonra gün sonra yine aynı yalanları söylemeye devam edecek. Tayyip Erdoğan'ın yurt dışında bir kuruş varsa herhangi bir bankada çıksın bunu ispat etsin. İspat ettiğin anda cumhurbaşkanlığı makamında bir dakika durmayacağımın taahhüdünü veriyorum." ◆ 7'de

Baro Başkanı Ali ARSLAN

Manisa Barosundan 'Kadına yönelik şiddet' semineri

■ Manisa Barosu tarafından düzenlenen seminere katılan Avukat Selin Nakıpoğlu, "Aralık 2016 Kanun Hükmünde Kararnamesi uzlaşmanın kapsamındaki maddeler genişletildi. Basit yaralama, tehdit, hakaret bunlara en çok kadınlar maruz kalıyor. 6284 diyor ki 'Yapamazsın öyle şeyler' İstanbul Sözleşmesi 'Zinhar. Uzlaşma, arabuluculuk yapamazsın' diyor. Elimizdeki dosyalar kesildi. Sevgilisinden deli gibi dayak yemiş. Ne uzlaşmasından bahsediyorsunuz?" dedi. ◆ 8'de

BELEDİYESPOR SON NEFESTE

Spor Toto 3. Lig 1. Grup lideri Manisa Büyükşehir Belediyespor, evinde 12 Bingölspor ile karşılaştı. Yeşil beyazlılar zorlu ve heyecanlı geçen 12 Bingölspor engelini 90+6'da Mehmet Yılmaz'ın ayağından bulduğu gölle 3-2 kazandı ve liderliğini sürdürdü. ◆ 10'da

İYİ Parti'de sürpriz aday!

■ İYİ Parti Manisa il başkanlığı için kulislerin hareketliliğini sürdürdüğü şu günlerde yeni bir isim daha adaylığını açıkladı. Milliyetçi Hareket Partisi'nde, Manisa Ülkü Ocakları'nda görev yapmış, Cem Çöllü'nün Şehzadeler Belediye Başkanlığı'na adaylığı sürecinde destekçisi olan Ümit Akdağ, İYİ Parti Manisa İl Başkanlığı görevine talip olduğunu açıkladı. ◆ 9'da

Ümit AKDAĞ

Türk Sağlık Sen'de yeni dönem

■ Türk Sağlık Sen Manisa Şubesi 6. Olağan Genel Kurulunda mevcut başkan Feymi Türemiş'in emekli olmasından dolayı yeniden aday olmadığı kongrede seçime Ali Dağlıoğlu başkanlığındaki tek liste ile gidildi. ◆ 4'te

Basın çalışanlarına verilen borç para miktarı artırıldı

■ Basın İlan Kurumu (BİK), sosyal sorumluluk faaliyetleri kapsamında basında fikren veya bedenen çalışanlara verdiği faizsiz borç para miktarını **4 bin 200** Türk Lirası'ndan **4 bin 800** Türk Lirası'na yükseltti. ◆ 6'da

GRANDMEDICAL MANİSASPOR BEŞİKTAŞ MAÇI HAZIRLIKLARINA BAŞLADI

GRANDMEDICAL MANİSASPOR, Ziraat Türkiye Kupası 5. Tur ilk maçında deplasmanda Beşiktaş ile oynayacağı maçın hazırlıklarına Tarık Almış Spor Tesisleri'nde gerçekleştirilen antrenman ile başladı. ◆ 11'de

Muharrem KAZER — TESLİM OLMA=KAZAN VE İLERLE — "Spora Bakış" — 11

Seyfettin AYAKYAY — ASAYİŞ KONTROLLERİ! — "SES DUVARI" — 5

Nermin Özge BİLGE — ÜRÜN GELİŞTİRİLMESİNDE BAŞARI GIDA MÜHENDİSİ — "Gıdanın Bilgi Köşesi" — 9

Zeliha TATOĞLU — ÜÇ NESLİ KURTARAN KADINLAR — "Kalbe Doğru" — 9

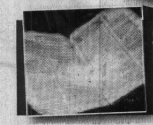

Sadece Kuran-ı Kerim yanmadı

■ Manisa'nın Ahmetli ilçesine bağlı Gökkaya Mahallesinde çıkan ev yangınında kerpiç ev tamamen küle dönerken evde sadece Kuran-ı Kerim yanmadı. ◆ 3'te

Baz istasyonundan klima çaldılar

Şehzadeler İlçesinde bir GSM operatörüne ait baz istasyonundan klima çaldığı iddia edilen şahıs gözaltına alındı. ◆ 3'te

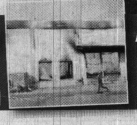

Akhisar'da fabrika deposunda yangın

Manisa'nın Akhisar Organize Sanayi Bölgesi'nde yumurta üretimi yapan bir fabrikanın deposunda çıkan yangın korkulu anlar yaşattı. ◆ 3'te

KADINA YÖNELİK ŞİDDETE KARŞI BİLİNÇLENDİRDİLER

Manisa'da "Kadına Yönelik Şiddete Karşı Uluslararası Mücadele Günü" dolayısıyla etkinlik düzenlendi.

Manisa Aile ve Sosyal Politikalar İl Müdürlüğü, Şiddeti Önleme ve İzleme Merkezi (ŞÖNİM) ve İl Emniyet Müdürlüğü'ne bağlı Aile içi ve Kadına Şiddetle Mücadele Büro Amirliği işbirliğiyle 15 Temmuz Demokrasi Meydanı'nda kurulan stantta, Aile ve Sosyal Politikalar Manisa İl Müdürü Murat Konan, ŞÖNİM Müdürü Selcan Etyemez, Aile içi ve Kadına Şiddetle Mücadele Büro Amiri Komiser Gizem Yorgancıoğlu ve görevliler, kadına yönelik şiddet içerikli broşür dağıttı.

Etkinlik sırasında gazetecilere açıklama yapan Müdür Konan şunları söyledi: "Bugün buradaki standımızda halkımız da kadına şiddete yönelik bilinç uyandırmaya, kadına yönelik şiddete dikkat çekmeye, bunun bir insanlık sorunu olduğunu iletmeye çalışıyoruz. Bu seneki sloganımız 'Kadına şiddet, insanlığa ihanettir.' Manisa'da şiddeti sıfıra indirebilecek, sıfır toleransla yaklaşabilecek, emniyetle, jandarmayla, kadına yönelik şiddetle mücadele ile hep birlikte el ele çalışıyoruz."

■ Cemil SEVAL

YAKAYI ELE VERDİLER

Akhisar ilçesinde çalınan 1 adet büyükbaş hayvan hırsızlığını araştıran jandarma ekipleri hırsızlık çetesini çökertti.

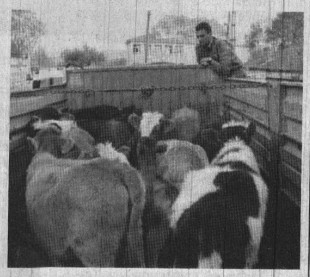

Edinilen bilgiye göre, Akhisar İlçesi Sarıçalı Mahallesi'nde 1 adet büyükbaş hayvanının çalındığını gören H.A.Ç. durumu jandarma ekiplerine bildirdi.

Olay yerine gelen jandarma ekipleri yaptıkları çalışma sonrasında hayvan hırsızlığının 35 ZUU 78 plakalı kiralık araçla gerçekleştirildiğini tespit etti.

Kiralık aracın daha önce gittiği yerleri GPRS üzerinden takip eden jandarma ekipleri, Soma İlçesi Dualar Mahallesi'nden 5 adet büyükbaş, Yunusemre İlçesi Üçpınar Büyükarpacık Mahallesi'nden 3 büyükbaş, Soma İlçesi Cenkyeri Mahallesi'nde hırsızlığa teşebbüs, yine Yunusemre İlçesi Üçpınar Mahallesi'nden 3 büyükbaş ve son olarak Akhisar İlçesi Sarıçalı Mahallesi'nden 1 adet büyükbaş hayvan hırsızlığının aynı araçla gerçekleştiğini ve çalınan hayvanların satılmak üzere Akhisar İlçesi Beyoba Mahallesi'ne bir ahıra getirildiğini belirledi.

Yapılan operasyonla gözaltına alınan B.A. ve kardeşi Y.A. jandarma karakolunda alınan ifadelerinde suçlarını itiraf ettikleri öğrenildi. ■ Cemil SEVAL

Akhisar'da fabrika deposunda yangın

Manisa'nın Akhisar Organize Sanayi Bölgesi'nde yumurta üretimi yapan bir fabrikanın deposunda çıkan yangın korkulu anlar yaşattı.

Edinilen bilgiye göre, saat 13.00 sıralarından yumurta üretimi yapan bir fabrikanın deposunda henüz belirlenemeyen bir nedenle yangın çıktı. Güvenlik ekiplerinin haber vermesi üzerine olay yerine gelen Manisa Büyükşehir Belediyesi İtfaiye Daire Başkanlığına bağlı Manisa Merkez, Saruhanlı, İtfaiye, Kırkağaç ve Soma'da bulunan İtfaiye Müdürlüğüne bağlı 15 araç yangına müdahale etti. İki uzun menzilli merdivenli yangın söndürme aracı fabrikanın deposuna yaklaşık 3 saat müdahale ederek yangını büyümeden söndürdü.

Akhisar Belediyesi ve MASKİ'ye bağlı su tankları da olay yerindeki itfaiye araçlarına su takviyesinde bulundu.

Akhisar İlçe Jandarma Komutanlığına bağlı ekiplerinde güvenlik çemberi oluşturduğu bölgede Akhisar Belediye Başkanı Salih Hızlı da gelerek bilgi aldı. Yangın yan bölgede bulunan idari binalara sıçramadan etkisiz hale getirildi ve soğutma çalışmaları başlatıldı. Olayda can kaybı ve yaralanan olmazken 112 Acil Servis ekipleri olay yerinde hazır bekletildi.

■ İHA

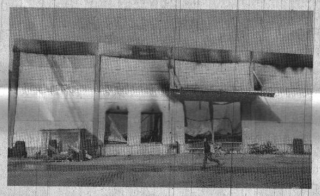

KİRALADIKLARI ARAÇLA BAZ İSTASYONUNDAN KLİMA ÇALDILAR

Şehzadeler İlçesinde bir GSM operatörüne ait baz istasyonundan klima çaldığı iddia edilen şahıs gözaltına alındı.

Edinilen bilgiye göre, Güzelköy Mahallesi'nde bulunan baz istasyonunda iletişim aksaklığı olduğunu fark eden yetkililer, istasyonun bulunduğu bölgeye gitti.

GSM operatörü yetkilileri, baz istasyonunun kapısının kırık olduğunu görünce durumu jandarmaya bildirdi.

Ekiplerin yaptığı incelemede klimaların çalındığı belirlendi.

Jandarma ekipleri çevredeki güvenlik kameralarını ve olay yerinde yaptıkları inceleme sonrasında F.O. isimli şahsın olayı gerçekleştirdiğini tespit etti.

Kiralık 35 JT 189 plakalı araçla klimaları çaldığı belirlenen F.M. İzmir'de gözaltına alındı.

F.M. ifadesi alınmak üzere Manisa İl Jandarma Komutanlığı'na götürüldü. ■ Cemil SEVAL

MANİSA POLİSİ ALARMA GEÇTİ!

Şehzadeler İlçesinde bir apartmandaki dairesinde kendisini eve kilitleyen kadın, polis ekiplerinin uzun ikna çabası sonucu bulunduğu yerden çıkarıldı.

Olay, Akıncılar Mahallesi Alçıtepe Caddesi üzerindeki bir apartmanın 4. katında ikamet eden ve psikolojik rahatsızlığı bulunduğu öne sürülen 61 yaşındaki K.O, evin içerisindeki eşyaları sokağa attı.

Bina sakinlerinin durumu bildirmesi üzerine olay yerine polis ekipleri sevk edildi.

Polis ekipleri kendisini eve kilitleyen K.O'yu dışarı çıkmaya ikna edemeyince bölgeye sağlık ve itfaiye ekipleri gönderildi. Bu sırada K.O'nun işyerinde olan eşine ulaşıldı.

K.O'nun eşi olay yerine gelerek yanındaki anahtarla kapıyı açtı. 112 Acil sağlık ekiplerince ilk müdahalesi yapılan K.O. tedavisi yapılmak üzere Manisa Ruh ve Sinir Hastalıkları Hastanesi'ne kaldırıldı.

■ Cemil SEVAL

Tren yoluna geçen otomobil takla attı: 2 yaralı

Manisa'da tren yoluna geçerek takla atan otomobilde bulunan 2 kişi yaralandı.

Şehzadeler İlçesi 2. Anafartalar Mahallesi İstasyon Caddesi üzerinde seyir halindeki A.O. idaresinde 45 DM 346 plakalı otomobil, Halil Erdoğan Caddesi yönüne seyir halindeyken direksiyon hakimiyetini kaybederek tren yoluna girdi. Rayların üzerinde 50 metre sürüklenen otomobil takla attı. Kazada yaralanan A.O. ve K.A. Manisa Devlet Hastanesi'ne kaldırılarak tedavi altına alındı.

Polis ekipleri güzergahtaki tren seferlerinin durdurulması istedi. Kısa süreli trafiğe kapanan tren geçidi, aracın çekici yardımıyla bulunduğu yerden kaldırılmasının ardından yeniden açıldı. Polis, kazayla ilgili soruşturma başlattı.

■ Cemil SEVAL

Zeliha TATOĞLU

"Kalbe Doğru"

ÜÇ NESLİ KURTARAN KADINLAR

www.hurisikgazetesi.com

İnsan hayal kurar ama kurduğu hayallere her zaman ulaşamaz. Hayatın bizlere verdiği yaşam şansı bizim mutluluğumuzu huzurumuzu belirler.Buna kader de diyebiliriz ne yaparsak yapalım bazı şeyleri değiştiremeyiz.

Evet kader, şansızlık ya da bahtsızlık diye başımıza gelen olaylarda elimizi kolumuzu bağlayarak da oturamayız.

İnsana düşen, düştüğü yerden kalkarken gözyaşını silip ve silkelenip ne yapabilirim diye düşünmektir.Ama o olgunluğa, güce ve beceriye her kişi sahip değildir.Problem çözme yetisi güçlü olmak sorunların altından kalkabilmek, becerebilmek ve ayaklarının üzerinde dimdik durabilmek anında kazanılamaz.

Atalarımız boşuna mı söylemiş "Anasına bak kızını al " diye...

Güçlü bir kadın olmak için önce güçlü bir kadının elinde yetişmek yoğrulmak gerekiyor.

Hiçbir anne kızının çile çekmesini üzülmesini istemez.Ama işte hayat bizlere bazen farklı kapılar açıyor ve örseliyor.

Evlatlarımızı dünyadan bihaber yetiştirmeyelim.Aman o okusun yeter ki deyipte bir yumurtayı kıramayan gençler olmasınlar.

Aman biz çektik o çekmesin deyipte ayağına toprağa değdirmeyen evlatlar yetiştirmeyin.

Komşu geldiğinde bir çayda ona yaptırın ki misafire hürmeti öğretin.

Oturup bir tencere sarma sararken beraber yapın.

Verin eline bir iğne iplik sökülen sökülüklerinizi diktirin.

Yani demek istediğim...

Çocuk odalarına kapanan, gelenden gidenden haberi olmayan...

Ailenin maddi tasarrufundan hiç anlamayan...

Taziye ne demek bilmeyen...

Hoş geldin deyip hal hatır soramayan...

Kısacası çocuklarımızı sadece kazanacağı üniversiteye ya da olmak istediği mesleklere odaklayıp bol sıfırlı kazanacağı paraların hayalini kurdurmayı bırakın.Hayatın içinde olan sosyal yaşayan bireyler yetiştirin.Inanın ki böyle olduklarında daha başarılı olacaklar göreceksiniz.

Boş verin kollarını altın bileziklerle görme ve doldurma isteklerinizi...

Siz güçlü bireyler yetiştirin.Onlar güçlü olduğunda her sorunla tek başına mücadele edebilecek olgunluğa ve beceriye ulaşacaklar.Hatta onlar yarın sizler gibi kendi çocuklarını gençlerini yetiştirecekler.

Çocuklarınıza verebildiğiniz güzel öğretilerin hepsi birer altın bilezik niteliğindedir.Zamanı geldiğinde oradan çıkarıp kullanacaklar göreceksiniz.

Işte tüm bunları yapabilmek önce kendimizi güçlü ve azimli hissetmemizden geçer.

Evet...

Bir güçlü ve akıllı kadın üç nesli kurtarır.

Bunu asla unutmayın...

Hayırla Kalın

EVİNDE ÖLÜ BULUNDU!

Ahmetli İlçesi'nde yalnız yaşayan kişi evinde ölü bulundu.

Alınan bilgiye göre, Gökkaya Mahallesi'nde D.G.'den (84) haber alamayan yakınları, durumu jandarma ve sağlık ekiplerine bildirdi.

Çilingir yardımıyla kapıyı açan ekipleri yaptıkları incelemede yerde yatan D.G.'nin hayatını kaybettiğini belirledi.

D.G.'nin cesedi, otopsi yapılmak üzere İzmir Adli Tıp Morguna sevk edildi.

Olayla ilgili soruşturma başlatıldı. ■ Cemil SEVAL

Sadece Kuran-ı Kerim yanmadı

Manisa'nın Ahmetli ilçesine bağlı Gökkaya Mahallesinde çıkan ev yangınında kerpiç ev tamamen küle dönerken evde sadece Kuran-ı Kerim yanmadı.

Ahmetli'ye bağlı Gökkaya Mahallesinde N.D'e ait olduğu öğrenilen 4 odalı müstakil ev henüz bilinmeyen bir nedenden dolayı yandı. Alevlerin kapladığı evi Turgutlu ve Ahmetli itfaiye ekipleri güçlükle söndürebildi. Kerpiç olduğu öğrenilen ev içinde ki eşyalarla birlikte küle dönerken ev içerisinde bulunan Kuran-ı Kerim yanmadı. Kenarlarından yanan ve diğer sayfaları yanmayan Kuran-ı Kerim'i bulan itfaiye erleri şaşkınlığını gizleyemedi.

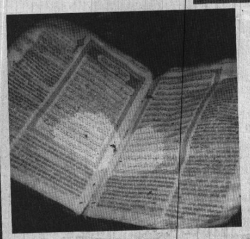

Ev yangını ile soruşturma başlattığı öğrenildi. ■ İHA

	ALIŞ	SATIŞ
$	3.9404	3.9471
€	4.7063	4.7119

Ç. KURU ÜZÜM FİYATLARI
3,85₺ 4,40₺
PAMUK FİYATLARI
ST-1 2,80₺

NAMAZ VAKİTLERİ

İmsak	06:29	İkindi	15:37
Güneş	07:56	Akşam	18:00
Öğle	13:04	Yatsı	19:21

09 Rebîülevvel 1439

Hür Işık

Türk Sağlık Sen'de yeni dönem

Türk Sağlık Sen Manisa Şubesi 6. Olağan Genel Kurulunda mevcut başkan Feymi Türemiş'in emekli olmasından dolayı yeniden aday olmadığı kongrede seçime Ali Dağlıoğlu başkanlığındaki tek liste ile gidildi.

Türk Sağlık Sen Manisa Şubesinin 6. Olağan Genel Kurulu Taylan Plazada gerçekleştirildi. 107 delegenin bulunduğu sendikanın 6. Olağan Genel Kurulu saygı duruşunda bulunulması ve İstiklal Marşının okunmasıyla başladı. Divan Başkanlığına Mustafa Köse'nin seçildiği Türk Sağlık Sen 6. Olağan Genel Kurulunda katip üyeliklere ise Mustafa Atalay ve Mehmet Ağır seçildi.

Kongre öncesi seçime tek liste olarak giren Ali Dağlıoğlu yeni dönemde yapacakları çalışmalar hakkında şu değerlendirmelerde bulundu: "Bundan sonraki süreçte birlik ve beraberlik içinde, tüm sağlık çalışanlarının sadece üyelerimizin değil, ortak sorunlarını derleyip, toplayıp rapor halinde gerekli idare kurullarına, siyasi iradeye taleplerde bulunmak ve bundan her türlü mücadeleyi sonuna kadar üyelerimizle birlikte vermektir. Bunda önceliğimiz ülkemizin birlik ve beraberliğinin ve bütünlüğünü bu hassasiyetlere dikkat ederek hizmet sunmaktır. Bizim taleplerimizin başında öncelikle yapılan idari atamalarında Yenikapı ruhuna uygun olarak yapılmasını arz ve talep ediyoruz. Bir diğer husus yıpranma payı uzun süreden beridir meclisin gündemindedir. Sağlık çalışanları için olmazsa olmaz olan yıpranma payının bütün sağlık çalışanlarını kapsayacak şekilde ve yasal düzenleme yapılarak geçmişe dönük yapılmasını talep ediyoruz. Ayrıca emeklilikte büyük önem arz eden ek göstergelerin yükseltilmesini talep ediyoruz. Sağlıkta şiddete maruz kalan ve bu şekilde görevleri başında vefat eden tüm sağlık çalışanlarına Allah'tan rahmet diliyorum ve sağlıkta şiddete karşı caydırıcı yasal düzenlemelerin yapılmasını talep ediyoruz. Umarım bundan sonra sadece sağlıkta değil hiçbir kamu kuruluşunda şiddete maruz kalan olmaz. Bundan sonraki süreçte tüm üyelerimizle birlikte, birlik ve beraberlik içinde sendikal mücadelemizi devam ettireceğiz."

"BAŞIMIZIN HEP DİK OLMASI BİZİM GURUR KAYNAĞIMIZDIR"

Genel Kurulun açılış konuşmasını yapan ve emekli olduğu için yeniden aday olmayan mevcut başkan Feymi Türemiş, "Türkiye sevdamız, ekmek için kavgamız diye çıktığımız bu yolda kurulduğumuz günden bugüne geçen çeyrek asırda başımızın hep dik olması bizim en önemli gurur kaynağımızdır. Cennet vatan Türkiyemizin son birkaç yılda yaşadığı derin bunalımlar, parçalanması için yapılan ve ihanet zincirinin halkaları olan, baktığımızda sivil toplum örgütlerinin Türkiye için vazgeçilmez olduğu daha iyi anlaşılmıştır. Bunları düşündüğümüzde şükürler olsun ki Türkiye Kamu Sen'liyiz, Türk Sağlık Sen'liyiz. 28 Şubat'tan, 15 Temmuz'a, çözüm sürecinden toplu görüşmelere kadar duruşumuz hep aynı, inancımız tam, tavrımız cesur ve yüreklice kararımız ise hep doğrudan ve ülkemizden yana olmuştur" dedi.

"SENDİKALARIMIZIN BİZİM AĞACIMIZIN DALLARI"

MHP Manisa İl Başkanı Erkan Öztürk ise, "Sendikalarımız bizim ağacımızın dallarıdır. Milliyetçi Hareket Partisi bir gövdeyse, sendikalar da bunun dallarıdır. Bir tek bir bütünüz. Bir ve beraber olmak zorundayız. Hele hele Türkiye'nin bu zor sürecinde bu sancılı topraklarda birbirimize daha çok ihtiyacımız var. Teşkilatlanma çok önemlidir. Teşkilatlanma Türk devletlerinin kurulmasında en önemli özelliğidir Türklerin. Bu teşkilatlar beraber çalıştığı sürece nasıl devletler kuruyorsa ters çalıştığı zaman da devletlerin yıkılmasına sebep olur. Bu anlamda rahmetli Başbuğumuzun da dediği gibi bir olacağız, iri olacağız, diri olacağız, hep beraber milliyetçi Türkiye'yi kuracağız" şeklinde konuştu.

Türkiye'nin önemli bir darboğazdan geçtiğini kaydeden Manisa Büyükşehir Belediyesi Genel Sekreter Yardımcısı Mustafa Genç ise, "Bu darboğazdan geçerken sivil toplum kuruluşlarının yeri ve önemi çok farklı. Burada Manisa'daki Türkiye Kamu-Sen'e bağlı sendikalarımızın da durduğu yer, konumlandığı yer çok önemli. bu yüzden Türk Sağlık Sen'in de yeniden yapılanması, yeniden bir araya gelmesi, yeniden tekrar ayağa kalkması çok önemli. Bu kongrenin önem ve anlamı çok farklı. O yüzden ben de özellikle önem veriyorum. Birlik olalım, bir araya gelerek, yan yana gelerek ve safları sıkıştırarak yeniden çözüm üretileceğine inancım sonsuzdur" diyerek, eski başkanlar Rıtvan Mutlu ve Feymi Türemiş'e yaptıkları hizmetlerden dolayı teşekkür edip, yeni yönetime de başarılar diledi.

Ali Dağlıoğlu başkanlığında sendikanın yeni yönetimi şu isimlerden oluştu: "İrfan Çelikkanat, Aydın Akagündüz, Ahmet Ali Karakaya, Mustafa Elmas, Hayri Tercan, Yavuz Yiğit."

Asiye Sevgim Yapıcı, Ali İndibay ve Okan Karasu'nun Denetleme kurulunda yer aldığı kongrede Disiplin Kurulu üyeliklerinde Berrin Erdinç Yalçın, Fikret Daşkın ve Mahmut Duyum ,sendikanın üst kurul delegeliklerinde ise Ali Dağlıoğlu, İrfan Çelikkanat, Aydın Akagündüz ve Ahmet Ali Karakaya yer aldı.

Kongreye bir dönem Türk Sağlık Sen Genel Başkan Yardımcılığı ve uzun yıllar Manisa şube başkanlığı yapan Manisa Büyükşehir Belediyesi Genel Sekreter Yardımcısı Mustafa Genç, MHP Manisa İl Başkanı Erkan Öztürk, Kamu Sen İl Temsilcisi Bekir Dağıstan, Türk Sağlık Sen Bursa Şube Başkanı Mustafa Köse, Türk Sağlık Sen İzmir 2 Nolu Şube Başkanı Şenol Atıcı, MHP Yunusemre, Şehzadeler ve Saruhanlı ilçe başkanları, Kamu Sen'e bağlı sendikaların şube başkanları ve delegeler katıldı. ■ İHA

Üretici Kayıp Yaşamasın Diye

Küçükbaş hayvanların enfeksiyon nedeniyle kaybedilmesini önlemek amacıyla Manisa Büyükşehir Belediyesi, Gıda Tarım ve Hayvancılık İl Müdürlüğü ve Damızlık Koyun Keçi Yetiştiricileri Birliği ağıllarda ilaçlama çalışmalarına devam ediyor. Çalışmalar kapsamında Manisa Büyükşehir Belediyesi Sağlık İşleri Dairesi Başkanlığı ekipleri tarafından Saruhanlı'da küçükbaş hayvancılıkla uğraşan vatandaşların ağıllarında dezenfekte çalışması yapıldı.

Manisa genelinde küçükbaş hayvanlarının enfeksiyon nedeniyle kaybedilmesini önlemek amacıyla Manisa Büyükşehir Belediyesi, Gıda Tarım ve Hayvancılık İl Müdürlüğü ve Damızlık Koyun Keçi Yetiştiricileri Birliği önemli bir çalışmaya imza attı. Üç kurumun iş birliği içerisinde yapılan uygulama ile birlikte küçükbaş hayvancılıkla uğraşan vatandaşların ağıllarında dezenfekte çalışması yapılıyor.Bu kapsamda Manisa Büyükşehir Belediyesi Sağlık İşleri Dairesi Başkanlığı tarafından Saruhanlı 'da ağıllarda ilaçlama uygulaması gerçekleştiriyor. Gerçekleştirilen uygulamayı Saruhanlı Koordinasyon Şube Müdürü Ali Aybars Özbilgin de takip etti.

UYGULAMA DEVAM EDİYOR

Küçükbaş hayvanın enfeksiyon nedeniyle kaybedilmemesi ve ülke ekonomisinde kayıp yaşanmaması amacıyla ilaçlama çalışmalarına hızla devam ettiklerini belirten Sağlık İşleri Dairesi Başkanı Talip Akbaş," Salihli, Kırkağaç, Alaşehir, Soma, Şehzadeler, Yunusemre, Gölmarmara ve Ahmetli ilçemizde ilaçlama uygulamamızı tamamladık. Saruhanlı ilçemizde ilaçlama çalışmalarımız devam ediyor" dedi. ■ BÜYÜKŞEHİR BEL. BASIN

ÇALTICAK'A SAĞLIKLI ALTYAPI

MASKİ Genel Müdürlüğü, Kırkağaç'ın Çaltıcak Mahallesi'nde de 154 Mahalle Projesi kapsamında kanalizasyon hattı yenileme çalışmasına başladı.

Manisa Su ve Kanalizasyon İdaresi (MASKİ) Genel Müdürlüğü, yürüttüğü altyapı çalışmaları ile mahalleleri yıllardır özlemle bekledikleri hizmetlerle tanıştırmaya devam ediyor. Bu kapsamda, 154 Mahalle Projesi ile Kırkağaç'ın Çaltıcak Mahallesi'nde de kanalizasyon hattı sağlıklı hale getirilmeye başlandı. Yatırım ve İnşaat Dairesi Başkanlığı bünyesinde yürütülen çalışma ile mahallede 3 bin 200 metre kanalizasyon hattı modern bir yapıya kavuşacak. Kanalizasyon hattının tamamlanmasının ardından ise mahalleye 14 bin metrekare kilit parke taş döşenecek. Ayrıca, mahallede atıksuların sağlıklı şekilde deşarjı için iki adet foseptik inşa edilecek.

"SEVİNCİMDEN SÖYLEYECEK SÖZ BULAMIYORUM"

Çaltıcak Mahalle Muhtarı Ramazan Demir, "Çalışmalar iyi gidiyor. Eski hattımız 45 yıllıktı ve tıkanıklıklar yaşanıyordu. Manisa Büyükşehir Belediye Başkanı Cengiz Ergün'e ve MASKİ Genel Müdürü Yaşar Coşkun'a çok teşekkür ediyoruz. Allah razı olsun. Köyümüzde Cengiz Başkanımızı ağırlamak istiyoruz. Sevincimden söyleyecek söz bulamıyorum" dedi.

■ MASKİ BASIN

Gazetemizin Hür Işık'ın Dağıtım Alanı

Gazetemizin hergün Manisa Merkez ve saruhanlı ilçesine dağıtımı yapılmaktadır. Ayrıca haftalık olarak düzenli bir şekilde aşağıdaki ilçelerimize yanlarında belirtildiği günlerde dağıtımı yapılmaktadır.

PAZARTESİ	: Kırkağaç-Soma
SALİ	: Akhisar-Gölmarmara-Gördes
ÇARŞAMBA	: Salihli-Köprübaşı
PERŞEMBE	: Turgutlu-Ahmetli
CUMA	: Alaşehir-Sarıgöl
CUMARTESİ	: Kula-Selendi-Demirci

Hür Işık
27 KASIM 2017 PAZARTESİ
GÜNLÜK-AKTÜEL-SİYASİ GAZETE
YIL: 45 SAYI: 14338 YAYIN TÜRÜ: Yerel Süreli
MANİSA HÜR EKSPRES GAZETECİLİK MATBAACILIK YAYINCILIK TİCARET A.Ş. adına
İMTİYAZ SAHİBİ
Dr. Üzeyir DİNDAR
Genel Müdür: Sadık DEMİRAY
Genel Yayın Yönetmeni: Fatih AKOVA
Yazı İşleri Müdürü: Meral TÜRETKEN
Haber Editörü: Derya ÖZTÜRK
Muhabir: Muharrem KAZER

Abone Ücretleri
6 Aylık Abone :70 TL
Yıllık Abone :125 TL
Zayi İlanı 15 TL

Adres :1. Anafartalar Mah. 1714 Sokak 2/7 Şehzadeler/ MANİSA
web : www.hurisikgazetesi.com
e-mail : info@hurisikgazetesi.com
İrtibat Tel: (0236) 231 59 16 Faks: (0236) 239 31 95

Yazıların hukuki sorumluluğu yazarlarına aittir. Gönderilen yazılar iade edilmez. Gazetemizin ismi zikredilerek iktibas yapılabilir
Dizgi :Hayat Sağlık Eğitim Basın ve Yayın Ltd. Şti.
Tel& Faks : 231 59 16 MANİSA
BASKI : MNS Matbaacılık Gazeteclik Basım Yayın Dağıtım İthalat İhracat Sanayi ve Ticaret Ltd. Şti Güzelyurt mh. 5781 ek. No:18/A
TEL : 233 35 89
DAĞITIM : MNS Matbacılık
TEL : (0236) 250 50 40 - 0543 932 63 03
ADRES : Yarahsanlar Mh. İbrahim Gökçen Bulvar No:60
Gazetemizin Basın, Yayın, İlke ve Ahlak kurallarına uymaya söz vermiştir.

Hür Işık

HAVA DURUMU
BUGÜN 14/6°C
YARIN 15/8°C

NÖBETÇİ ECZANELER
Yeni Hastane Eczanesi 0236 231 15 47
Yeni Eczanesi 0236 232 00 70
Soyer Eczanesi 0236 231 11 22

Yeşilay yönetiminden Başsavcı Çiçekli'ye ziyaret

Yeşilay Manisa Şubesi, Manisa Cumhuriyet Başsavcısı Ahmet Çiçekli'yi makamında ziyaret etti.

Yeşilay Manisa Şubesi Başkanı Salih Fulcun yönetim kurulu ve üyeleriyle birlikte Manisa Cumhuriyet Başsavcısı Ahmet Çiçekli'yi ziyaret etti. Şube Başkanı Fulcun, Yeşilay Manisa Şubesinin yapmış olduğu çalışmalardan bahsederek yakın gelecekte yapılması planlanan projeler hakkında bilgi verdi.

Başsavcı Çiçekli'de bağımlılıkla mücadele konusunda Yeşilay'ın her zaman yanında olacaklarını belirterek, Başkan Fulcun ve üyelerine nazik ziyaretlerinden dolayı teşekkür etti. ■ **Cemil SEVAL**

"Ortadoğu'daki Son Gelişmeler ve Türkiye'nin Rolü"

Anadolu Selçuklu Ocakları tarafından Ortadoğu'daki son gelişmeler üzerine bir konferans düzenlendi. Anadolu Selçuklu Ocakları il binasında düzenlenen programa Manisa Celal Bayar Üniversitesi Öğretim Görevlisi Mustafa Karaca konuşmacı olarak katıldı. Manisa Anadolu Selçuklu Ocakları İl Başkanı Sertan Özkan'ın ev sahipliğinde düzenlenen programa Ege 1946 Demokratlar Federasyonu (EGEFED) Gençlik Kolları Başkanı Agah Kılıç ve Anadolu Selçuklu Ocakları yöneticileri ve üyeleri katıldı.

Programda Konuşan Mustafa Karaca Türkiye'nin geçmişten beri İslam Alemi ve Türk Dünyası için kilit rolü olduğundan bahsetti. Ortadoğu da ve Müslüman aleminde kan ve gözyaşının bitmemesinden bahseden Mustafa Karaca Türk İslam birliğine bu coğrafyanın ihtiyacı olduğu Müslüman ve Türk dünyasının birleşmesi gerektiğini belirtti. Türk dünyasının geçmişten beri İslam coğrafyasının koruyucusu ve kilit rolü olduğunun Medine'yi müdafaada bulunan Çöl Aplanı Fahreddin Paşanın Medine'yi müdafaayı hiçbir şekilde bırakmadığına ve bunun gibi nice yiğitlerin İslam aleminin koruyuculuğunu üstlendiğini belirtti. Suriye'de ki iç savaşa da değinen Mustafa Karaca Suriye'den Türkiye ye 3 milyon kişinin geldiği ve bu gelen kişilerle sohbet etme imkanı bulduğunda Suriye'de dış güçlerin ajanlarının cirit attığından Suriyeli vatandaşların kimin dost kimin düşman olduğunun belirlenememesinden yakındıklarını belirtti. Müslüman aleminin sürekli bir mazlum olarak görüldüğüne kan ve göz yaşının dinmediğinden bahseden Mustafa Karaca İslam aleminde geçmişten beri Müslüman coğrafyasının Suriye, Gazze, Afganistan, Irak, Arakan, Doğu Türkistan, Çeçenistan, Somali, Libya, Yemen, Mısır gibi daha nice beldelerimizin kan ağladığına sürgünler yaşayan, yerini yurdunu terk edip göç etmek zorunda kalan hep Müslüman alemi olduğunu ve nerede bir çatışma, savaş, katliam, göç, açlık, sefalet ve çeşit çeşit zulüm varsa orası Müslüman coğrafyası olduğunun bu kadar akan kan akan göz yaşına rağmen birlik olamayışımızdan ve dış güçlerin bizi parçalamak için tezgâhladığı fitnelere kanarak birbirimize düştüğümüzden , mümin kardeşliğinin hakkını veremediğimiz için bölünüp parçalandığımızdan, güç kaybettiğimizden bahseden Mustafa Karaca zengin Arap milletlerinin bu olayları kayıtsız kalmasından ve hayatlarını zevku sefa ile yönetirken İslam aleminde yaşanan zulme sessiz kalınmasını büyük bir ahmaklık olarak gördüğünü belirtti. Program Sertan Özkan'ın Bu Cuma Amerika merkezli kendilerince kara dedikleri bizler için bayram olarak kabul ettiğimiz Cuma için kara Cuma adlı provakosyonuna tüm dünyanın katılmasının yanı sıra Türk firmalarının da buna alet olmasından yakındı ve bu provokasyonlara Müslüman halkın uyanık olmasını temenni eden Sertan Özkan'ın MCBÜ Öğretim Üyesi Mustafa Karaca'nın öğretmenler gününü kutlayarak ve verdiği teşekkür plaketi ile sona erdi. ■ **ÖZLEM DOĞAN**

AK Parti Sarıgöl'de Büyükdinç dönemi başladı

AK Parti Sarıgöl İlçe Teşkilatının 6. Olağan Kongresinde tek liste gidilen seçimde başkanlığa Erdoğan Büyükdinç seçildi.

Tek liste halinde gidilen ve Sarıgöl AK Parti İlçe Lokalinde gerçekleştirilen kongreye AK Parti İl Başkanı Berk Mersinli, AK Parti Manisa Milletvekilleri Selçuk Özdağ, Recai Berber, Uğur Aydemir ve Manisa Eski AK Parti Milletvekili Muzaffer Yurttaş katıldı. Eski Başkan Muhammet Toy'un aday olmadı kongre saygı duruşunda bulunulması ve İstiklal Marşının okunmasıyla başladı. Dilşat Ulaş'ın Divan başkanı olduğu kongrede bir konuşma yapan AK Parti Manisa İl Başkanı Berk Mersinli, 2019 yerel ve genel seçimlerinde hedeflerinin 17 ilçe ve Manisa'da yerel yönetimi almak olduğunu belirterek, "Sarıgöl'e AK Parti'li belediye sözü verdik. 2019 yılında ev ev, mahalle mahalle dolaşarak ilçeyi AK yönetim ile tanıştırmak istiyoruz. Sadece Sarıgöl değil diğer 17 ilçeyi de almak için var gücümüzle çalışmamız gerek. Şimdiden kenetlenerek bunu başaracağız" dedi.

ORMAN VASFINI YİTİREN ALANLARA ZEYTİNLİK

Konuşmasında yerel yönetimlerin çok önemli olduğunu vurgulayan AK Parti Manisa Milletvekili Recai Berber ise, "Yerel yönetimler çok önemlidir. Şimdiden çalışmalara başlanmalıdır. Bilindiği gibi, ülkemiz için bir çok kumpaslar oynanmakta ve bunlara karşı da mücadelemiz devam etmektedir. Rusya ile olan ilişkimizi uçak ile bozdular. Gerçek anlaşıldı, şimdi Rusya, Türkiye ve İran arasında anlaşmalar yapıldı. Kumpas öncesi Türkiye'den 106 bin ton üzüm Rusya'ya ihraç ediliyordu. Rusya kapılarını kapadı, üzüm zarar gördü ama bunları aştık. Şimdi Rusya bizden üzüm almaya başladı. Bu arada Manisa'nın Menemen'den Sarıgöl'e kadar 150 kilometre uzunluğunda bir alanı var. Buralara yani ormanlık vasfını kaybetmiş alanlara zeytin dikilmesi için öneri vereceğiz. Orman vasfını yitirmiş alanlar zeytinlik olacak" şeklinde konuştu.

Kongre sonucunda Erdoğan Büyükdinç Başkanlığında yeni yönetim kurulu üyelikleri şu isimlerden oluştu: "Ahmet Memiş, Derya Öztürk, Doğan Oğuz, Halil Arıkan, Metin Ay, Mehmet Yıldız, Mehmet Donat, Murat Ordu, Rasim Baydar, Raşıp Demirhan, Rıdvan Kocatürk, Yavuz Savran ve Yasin Öztürk." ■ **İHA**

Seyfettin AYAKYAY

"SES DUVARI"

seyfettinayakyay@hotmail.com

www.hurisikgazetesi.com

ASAYİŞ KONTROLLERİ!

Sevgili okuyucularım;

21 KASIM 2017 Tarihinde Manisa'mızın Laleli Mahallesindeki Mehmet Akif Ersoy Lisesinin çevresinde ve Lalelinin tek toplu iş yeri merkezi olan Kahvelerin, İnternet kafenin ve iddaa bayinin bulunduğu (Belediye ticaret merkezinin) etrafında Emniyet mensupları tarafından yapılan "Çocukların korunmasına yönelik denetim ve uygulama" "Oyun salonları, iddaa bayileri, internet kafeler okullar ve çevresi denetlenmesi" kapsamında yaptıkları asayiş denetimini Laleli'deki (BİLGE COFFEE) de bulunmam münasebeti ile gözlemleme imkanım oldu. Doğrusu denetim yapan görevli memurların görev anlayışları, vatandaşa hitap ve davranış şekilleri dikkatimi çekti. Alışa gelmişiz Denetim için Kahvehaneye giren Polislerin"Kalkın ayağa, kimliklerinizi çıkartın" diye kaba seslenme şeklini bekleriken, denetim yaptıkları ikinci Kahvehanenin önünde dışarıdaki masalarada oturanlara yaklaşan genç 30 yaşlarında ya var ya yok ekip başı olduğu anlaşılan komserin yanındaki bir sivil kıyafetli Bayan görevli memur ve beraberindeki 4 resmi, 3 sivil kiyafetli erkek personelle birlikte gayyet nezaketli bir ifade ile "Lütfen rahatsız olmayın," ayağa kalkmalarını talep etmeden "Rutin bir asayış kontrolü yapacağız" diye selenmesi akabine görevliler kimlik kontrolü yaparak Merkezle bazı kimliklerde telsiz ile mutabakat sağlamaları, kimlikleri iade ederkende teşekkür etmeleri dikkatimi çekmişti.

Bu uygulamadan vatandaş rahatsız mı oldu? Hayır. Oyun oynayanlar, oyunlarına kimliklerini uzatarak devam ettiler. Oyun oynanan masalardan bir tanesinde iki emekli Polis Bir emekli Baş çavuş ve bir de emekli öğretmenin bulunduğu masadan espirili bir ses duyuldu, "AMİRİM BİZİM YAŞIMIZ TUTUYORMU KAHVEHANEYE GELMEYE" Öğretmen emeklisi olan yanıtladı "OTURUN YERİNİZE DİYECEM, FAKAT AYAĞA BİLE KALKMAMIŞSINIZ." Diyince gülüşmeler denetim havasının vatandaş üzerindeki psikolojik güzel ortamını yansıtıyordu.

Kahvehanelerin, İnternet kafelerin, İddaa bayiliklerinin ve Alkollü içki satış yerlerinin hatta okul içindeki veya dışındaki kantin ve benzeri yerlerin zaman zaman bu güzel görev anlayışı görev ahlakı ve erdemliği içerisinde denetlenmesi gerektiğine inanıyorum.

Çocuklarımızın ve Gençlerimizin gelecekleri yalnızca ailelerine veya okul aile birlikleri ile okul idaresinin ellerine terk edilmemeli. Esnafı ve semt sakinleri ile birlikte koordineli bir şekilde Emniyet güçlerinin oto kontrolleri kapsamında güvenlik uygulamaları ile huzur için iş birliği sağlanmalıdır. Gençlerimizi kötü alışkanlıklardan ve uyuşturucu batağından korumak ve kollamak yurttaşlık görevimiz olmalıdır. "Çocukların korunmasına yönelik denetim ve uygulama" "Oyun salonları, iddaa bayileri, internet kafeler okullar ve çevresi denetlenmesini yapan ve bu yazımı yazmama kaynak olanların, görev anlayışlarını, halka davranışları nedeniyle teşkilatlarını ve kendilerini kutlamak istiyorum.

Sağlıklı yaşayın sağlıcakla kalın.

SOMA'NIN PRESTİJ CADDELERİNİN YAĞMURSUYU HATTINDA SONA YAKLAŞILDI

MASKİ Genel Müdürlüğü, Soma ilçe merkezinde yağışlı havalarda olası su taşkınları yaşanmaması adına prestij caddelerinde başladığı 2 buçuk kilometrelik yağmursuyu hattı çalışmasında sona yaklaştı.

Manisa Su ve Kanalizasyon İdaresi (MASKİ) Genel Müdürlüğü, yağışlı havalarda yağmursuyu baskını yaşanmaması adına il genelinde altyapı çalışmalarına devam ediyor. Yatırım ve İnşaat Dairesi Başkanlığı bünyesinde yürütülen çalışmalar kapsamında Soma ilçe merkezinde inşa edilecek prestij caddeleri için döşenen yağmursuyu hattı çalışmasında sona yaklaşıldı. Ekipler ilçe merkezinde yer alan Vehbi Tüzel, Rıfat Karaca, Burhan Doğan, Çimen, Adalet ve 13 Eylül caddelerindeki çalışmalarını noktaladı. Atatürk ve Nazım Usluoğlu caddelerinde devam eden hat döşeme çalışmasını Yatırım ve İnşaat Dairesi Başkanlığı Şube Müdürü Uğur Topkaya ve MASKİ teknik personeli inceledi.

İLÇELERİN ALTYAPILARINA KALICI ÇÖZÜM

MASKİ Genel Müdür Yardımcısı Burak Aslay, Soma ilçe merkezinde inşa edilecek olan prestij caddelerinde yağışlı havalarda yaşanabilecek olumsuz manzaralara karşı çözüm olacak yağmursuyu hattı döşeme çalışmasında sona yaklaştıklarını ifade ederek, "İdare olarak il genelini kapsayacak şekilde yürüttüğümüz yağmursuyu hattı çalışmalarımız ile yılların sorunlarına son veriyoruz. Soma ilçe merkezinde Manisa Büyükşehir Belediyesi tarafından inşa edilecek olan prestij caddelerinde 2 buçuk kilometre uzunluğundaki hat döşeme işimizde sona yaklaştık. Projenin devamı niteliğinde olan 5 kilometrelik yağmursuyu hattı kuşaklama çalışmamıza da başladık. Manisa Büyükşehir Belediye Başkanımız Sayın Cengiz Ergün'ün talimatları ile yürüttüğümüz çalışmalar kapsamında ilçemizde uzun yıllar kullanılacak olan altyapılara imza atmaya devam edeceğiz" dedi. ■ **MASKİ BASIN**

Basın çalışanlarına verilen borç para miktarı artırıldı

Basın İlan Kurumu (BİK), sosyal sorumluluk faaliyetleri kapsamında basında fikren veya bedenen çalışanlara verdiği faizsiz borç para miktarını 4 bin 200 Türk Lirası'ndan 4 bin 800 Türk Lirası'na yükseltti.

Basın İlan Kurumu Genel Kurulu, 24 Kasım 2017 Cuma günü gerçekleşen toplantısında, Basında Fikren veya Bedenen Çalışanlara Yönelik Genel Kurul Kararının bazı maddelerinde değişiklik yapılmasına ilişkin Yönetim Kurulu teklifini oybirliğiyle kabul etti.

Buna göre, en son 2011 yılında yapılan değişikle 4 bin 200 Türk Lirası olarak belirlenen basın mensuplarına verilen borç para miktarı, 600 Türk Lirası artışla 4 bin 800 Türk Lirası'na yükseltildi.

Ayrıca, çalışamaz durumdaki basın mensuplarına yılda bir defa verilen 4 bin Türk Lirası tutarındaki muhtaçlık yardımına ilişkin madde kapsamına, çalışırken meydana gelen yangın, deprem ve sel gibi doğal afetlerden etkilenen basın mensupları da dahil edildi.

Alınan kararların uygulanmasına, Resmi Gazete'de yayımlanmasının ardından başlanacak.

Basın İlan Kurumu'ndan basın mensuplarına 16 Milyon Türk Liralık Sosyal Yardım Basın İlan Kurumu, 2016 yılında basında fikren veya bedenen çalışan toplam 3 bin 308 basın mensubuna 13 milyon 881 bin 100 Türk Lirası faizsiz borç para verdi. Bu sosyal yardımlar kapsamında toplam 170 gazeteciye 680 bin Türk Lirası muhtaçlık yardımında bulunan Basın İlan Kurumu, vefat eden 14 gazetecinin muhtaç durumdaki ailelerine de 84 bin Türk Lirası ölüm yardımında bulundu.

Diğer yandan Kurum tarafından aynı yıl içinde basın çalışanlarının üyesi bulundukları 84 gazeteci derneğine toplam 1 milyon 250 bin Türk Lirası tutarında karşılıksız maddi yardım yapıldı. ■ BİK BASIN

Özdağ "Sağlıklı toplum için spor, sporu doğru yapmak için bilim şart"

Manisa Saruhan Hotel'de düzenlenen "Geçmişten Geleceğe Spor Bilimleri ve Manisa" sloganı ile Dünya Spor Bilimleri Araştırmaları Kongresi'ne katılan AK Parti Manisa Milletvekili Doç. Dr. Selçuk Özdağ, sağlıklı toplum için sporun, sporu doğru ve yerinde yapmak için de bilimsel metot ve çalışmaların şart olduğunu belirtti.

AK Parti Manisa Milletvekili Doç. Dr. Selçuk Özdağ Manisa Celal Bayar Üniversitesi Spor Bilimleri Fakültesi tarafından düzenlenen Dünya Spor Bilimleri Araştırmaları Kongresi'ne katıldı. Akademisyen kökenli bir Milletvekili olarak kendisinin de Celal Bayar Üniversitesi BESYÖ mezunu olduğunu belirten Özdağ, sporun içerisinde halen aktif görev alan arkadaşlarımızla, akademisyenlerimiz ve sporcularımızla bir araya gelerek Türk sporunun dünü, bugünü ve yarını üzerinde fikir alışverişinde bulunduk" dedi.

Sporun yardımlaşma, dayanışma, kardeşlik, birlik beraberlik ve huzur demek olduğunu kaydeden Özdağ, "Manisa ister bireysel ister takım sporları açısından çok önemli ve başarılar elde etmiş sporcuları yetiştirmiş güzide bir şehrimiz. Kazandırmış olduğumuz spor tesislerinde spor yapan gençlerimiz arasında elit sporcular çıkıyor Avrupa ve Dünya'da gururumuz oluyorlar. Yani bir yandan tanıtım, bir yandan sağlık, bir diğer yandan da toplumsal huzura katkıda bulunmuş oluyoruz. Bu nedenle Celal Bayar Üniversitesi Spor Bilimleri Fakültesi tarafından düzenlenen Dünya Spor Bilimleri Araştırmaları Kongresini önemsiyoruz. Manisa'ya ve ilçelerine ister spor, ister eğitim ister diğer yatırımlarımız devam edecek. Vatandaşlarımız her şeyin en güzeline layık. Eğitim, sağlık, spor ve tüm alanlarda ne gerekiyorsa onu yerine getiriyoruz, getirmeye devam edeceğiz" dedi. ■ AZİZE MERAL

Anlamlı günde anlamlı ziyaret

Türkiye Karate Federasyonu Manisa İl Temsilcisi ve Milli Takım Antrenörü Bilal Gültekin ile Salihli Ak Parti İlçe Kadın kolları Tanıtım ve Medya Başkanı Emine Gültekin Öğretmenler Günü kutlamaları kapsamında Mimar Sinan İlkokulu, Mehmet Akif Ersoy İlkokulu ve Beşeylül İlkokulu'nu ziyaret ederek, Okul Müdürleri Murat Güven, Hüseyin Aydın ve Ahmet Sarp'a çiçek takdim ederek Öğretmenler Günü'nü kutladı.

Türkiye Karate Federasyonu Manisa İl Temsilcisi ve Milli Takım Antrenörü Bilal Gültekin Öğretmenler Günü nedeniyle yaptığı açıklamada,"öğretmenlerimiz, Ülkemizin başarıya ulaşması için en önemli unsur olarak, geleceğimizi inşa edecek olan çocuklarımızın yol göstericileridir. Öğretmenlik bu onurlu görevi ile sevgi ve fedakârlık üzerine kurulu son derece saygın ve kutsal bir meslektir. İnsanı işleyerek, ona şekil vererek, hayata hazırlayan öğretmenlerimiz, dünyanın var oluşunun her döneminde gelişimin ve ilerlemenin anahtarı olacaklardır. Gelecek nesillerin bilgili, donanımlı, özgüveni olan ve teknolojiye hakim bireylerden oluşabilmesi için hepimizin sorumlulukları var. Fedakâr öğretmenlerimiz sayesinde medeni dünyada özgür, güçlü ve saygın bir medeniyet olarak sonsuza kadar var olacağımıza dair en ufak bir endişemiz yoktur. Yetiştirdiğiniz yeni nesil, Türkiye'yi yeniden imar ediyor, vicdanı hür, irfanı hür bir şekilde muasır medeniyeti zorluyor! Mutlu ol öğretmenim! Sizin ve ülkemin tüm öğretmenlerinin Öğretmenler Günü'nü kutluyorum" dedi.

Salihli Ak Parti İlçe Kadın kolları Tanıtım ve Medya Başkanı Emine Gültekin,"Bu anlamlı günde tüm öğretmenlerimizin günü kutlu olsun" dedi.

Süleyman ARASAN Hür Işık ÖZEL HABER

Başkan Kayda'dan öğretmenlere yemekli kutlama

Salihli Belediye Başkanı Zeki Kayda, 24 Kasım Öğretmenler Günü olması nedeniyle Salihli'de görev yapan öğretmenler onuruna canlı müzik eşliğinde yemek düzenledi.

24 Kasım Öğretmenler Günü'ne özel Bizim Ev Sosyal Tesisleri'nde düzenlenen yemek programına, Kaymakam Turgut Çelenkoğlu, Belediye Başkanı Zeki Kayda, Başkan Yardımcıları Nuri Kaya, Mahmut Süreyya Karaoğlu ve İbrahim Karaca, İlçe Emniyet Müdürü Sayım Başaran, İlçe milli Eğitim Müdürü İsa Dilek, Okul Müdürleri ile öğretmenler katıldı. Böylesi anlamlı bir günde bir araya gelmekten son derece mutlu olduğunu ifade eden Başkan Zeki Kayda, " Eğitim camiasının içerisinde tam 33 yılım geçti. Uzun yıllar Milli Eğitim Bakanlığının Koordinatörlüğünü üstlendim. İnsanın kendi doğrularını bulmakta yardımcı olmak, çocuklarımızı hayata hazırlamak çok farklı bir duygu. Bir harf öğretenin kırk yıl kölesi olurum sözüyle icra edilen öğretmenlik mesleğinin ne kadar onurlu ve manevi bir görev olduğunun göstergesidir. Bu güzel günde sizlerle birlikte olup bir şeyler paylaşmak istedik. Bu vesileyle, Başöğretmen Mustafa Kemal Atatürk başta olmak üzere bütün öğretmenlerimizin 24 Kasım Öğretmenler Günü'nü kutluyorum. İyi ki bu güzel ülke için sizler varsınız " dedi.

Yemeğe katılan tüm öğretmenler, bu özel günde kendilerini unutmadığı ve yemek organize ettiği için Belediye Başkanı Zeki Kayda'ya teşekkür etti. ■ İHA

ERDOĞAN REST ÇEKTİ

Cumhurbaşkanı Recep Tayyip Erdoğan, "Kadına Yönelik Şiddete Karşı Uluslararası Mücadele Günü" dolayısıyla Küçükçekmece'de Yahya Kemal Beyatlı Gösteri Merkezi'nde düzenlenen programa katıldı. Programa Cumhurbaşkanı Erdoğan'ın yanı sıra eşi Emine Erdoğan, Aile ve Sosyal Politikalar Bakanı Fatma Betül Sayan Kaya, Çalışma ve Sosyal Güvenlik Bakanı Jülide Sarıeroğlu ve çok sayıda davetli katıldı. Cumhurbaşkanı Erdoğan, CHP Genel Başkanı Kemal Kılıçdaroğlu'nun kendisi ve ailesi ile ilgili iddialarına tepki göstererek, "Bu zat terör örgütlerinden vandallara kadar, ülkemizin ve milletimiz aleyhine kim varsa hepsinin en büyük müdafi bu Kemal'dir. Bu zat aynı zamanda fütursuz bir iftiracıdır. Müfteridir, hicap duygusu gelişmemiş bir yüzsüzdür. Bu zat eskiden beri şahsım ve ailem hakkında aslı astarı olmayan yalanlar üretir. Yalanını yüzüne vurduğumuz halde hiç bir şey olmamış gibi çirkince çirkefliğine devam eder. Geçtiğimiz günlerde meclis kürsüsünden iftiraları ardı ardına sıraladı. Neymiş, çocuklarım, kardeşim eniştem dünürüm, hatta eski özel müdürüm, yurt dışına milyonlarca dolar para göndermiş. Daha önce de benim 3 milyar dolar param olduğunu söylemişti. Bu iftiraların müşterisi çıkıyor. Hangi hukuk ekolüne bakarsanız, müddei iddiasını ispatlamakla mükelleftir" diye konuştu.

"GÜNEŞ BALÇIKLA SIVANMAZ"

"Ben buradan isminin anmaya tenezzül etmeyeceğim zata sesleniyorum. Öne sunduğun iddiaların belgesi var mı? Varsa çıkar milletin önüne ben hemen gereğini yapayım" diyen Erdoğan, şunları kaydetti:

"Tüm milletim önünde söylüyorum. Yoksa çık milletin önüne iftira ettiğini söyle özür dile. Aksi takdirde dünyada en alçak suç olan müfterici, iftiracı konumuna düşeceksin. Azıcık onuru, haysiyeti, şerefi olan, yüreğinde utanma duygusu olan birisi ifade ettiğim iki yoldan birini seçer. Yıllardır aynı şeyleri yaşadığımız için biliyorum ki bu zat, Ne ortaya belge koyabilecek ne de çıkıp özür dileyecek yüzü var. Bunların hepsini yutup, 3 gün sonra gün sonra yine aynı yalanları söylemeye devam edecek. Tayyip Erdoğan'ın yurt dışında bir kuruş varsa herhangi bir bankada çıksın bunu ispat etsin. İspat ettiğin anda cumhurbaşkanlığı makamında bir dakika durmayacağımın taahhüdünü veriyorum. Bunun ispat edemeyen Kemal, acaba o makamında duracak mı? O da bunun taahhüdünü versin. Bugüne kadar seçim üstüne seçim kazanarak buraya geliyorsak, rast gele gelmedik. Dürüstlüğümüzle geldik. 9 seçimde hep kaybede kaybede yüzü yerde sürüklenen Kemal millet senin ne olduğunu gördü. Bir yaşına girmemiş torununu SGK'lı yaptığını biliyoruz. Dün SSK'yı batırmıştı, bugün CHP'yi batırıyor. Yüzüne tükürsen yağmur yağar zanneder işte bu böyle bir tip. Bu zatın seviyesine inmeyeceğiz. Hakkımızı, hukuk yoluyla aramaya devam edeceğiz. Avukatlarıma gerekli talimatı verdim. Bu müfteri hakkında gereken hukuki işlemleri başlattık. Şahsım başta olmak üzere, itham ettiği çocuklarım, eniştem, dünürüm bu zata manevi tazminat davasını, 1 buçuk milyon lira olarak talep ediyoruz açtık. Bu zatın iddia ettiği gibi milyoner olamadık. Bu zattan alacağımız tazminatlar sayesinde herhalde olacağız. Bu zat ve onun zihniyetinde olanlar, biz cevap vermedikçe sanıyorlar ki korkuttuk, sanıyorlar ki attığımız çamurlar iz tutuyor. Güneş balçıkla sıvanmaz. Bunların ağızlarının payını vermedikçe bu tür iftiraları tekrarlayacaklarını biliyoruz. Bu terbiyesizlere meydanın boş olmadığını göstermek zorundayız."

"İSPATLAMADIĞIN TAKDİRDE SENİN SİYASETİ BIRAKMAN LAZIM"

"Türkiye'nin kısır ana muhalefet sorunu bu zatla birlikte bir üslup ve ahlak boyutu da kazanmıştır" diyen Erdoğan, "Yurt dışında hangi bankada Tayyip Erdoğan'ın hesabı var. Bunu ispatla. İspatlamadığın takdirde senin siyaseti bırakman lazım. İspatlarsan, ben hem siyaseti hem cumhurbaşkanlığı makamını bırakacağım. Hodri meydan. Ülkemiz için hayırlı hiç bir sözünü duymadığımız bu ana muhalefet anlayışıyla varabildiğimiz yer, işsiz kalan erkek gider eşini döver denklemidir. Seçimlerde oy kullanacağı sandığı bulamayan neye hayır dediğini bilmeden halk oylaması kampanyasını yürüten bilmeyen, bir dediğini diğer dediğini tutmayan, benim adım Kemal diyerek verdiği tüm sözleri yutan, bu zata fazla süre ayırdığımın farkındayım. Bu zatı milletimize ve özelikle kadınlarımıza havale ediyorum. Bu zata kadınlarımızın gereken dersi vereceğine inanıyorum. Bizim yapacak çok işimiz var. Bu tür asalaklara hak ettiğimi cevapları vereceğiz" ifadelerini kullandı. ■ İHA

Cumhurbaşkanı Recep Tayyip Erdoğan

Büyükşehir Öğretmenleri Unutmuyor

24 Kasım Öğretmenler Günü dolayısıyla Manisa Büyükşehir Belediyesi bünyesinde 17 ilçede görev yapan öğretmenler unutulmadı. Kültür Merkezi Lale Salonu'ndan gerçekleştirilen törenle Manisa Büyükşehir Belediyesi bünyesinde il genelinde görev yapan öğretmenlere hediyeleri takdim edildi.

İl genelinde bulunan MABEM, MASMEK, Konservatuar, Kreş, Çocuk Kültür ve Sanat Merkezi ile Gençlik Merkezlerinde görev yapan öğretmenler için program düzenlendi. Kültür Merkezi Lale Salonu'nda gerçekleştirilen programa Manisa Büyükşehir Belediyesi Genel Sekreter Yardımcısı Mustafa Genç, Kültür ve Sosyal İşler Daire Başkanı Ergün Aksoy, Sosyal Hizmetler Daire Başkanı Nursel Ustamehmetoğlu, Muhtarlıklar Daire Başkanı Ersoy Arslan, İnsan Kaynakları ve Eğitim Daire Başkanı Muzaffer Şaşmaz ile MABEM, MASMEK, konservatuar, kreş, çocuk kültür ve sanat merkezleri ile birlikte gençlik merkezlerinde görev yapan öğretmenler katıldı. Saygı duruşunda bulunulması ve İstiklal Marşı'nın okunmasıyla başlayan programda Şehzadeler MABEM Öğrencisi Mervenur Kaplan, günün anlam ve önemine ilişkin konuşma yaptı. Ardından Şehzadeler Eğitim Merkezi'nde yetişen ve mezun olmasının ardından MABEM ailesinin ferdi olan Merve Yılmaz söz aldı.

MABEM BÜYÜK BİR AİLE OLDU

Tüm Öğretmenlerinin Öğretmenler Gününü kutlayarak sözlerine başlayan Manisa Büyükşehir Belediyesi Genel Sekreter Yardımcısı Mustafa Genç ise, "Manisa Büyükşehir Belediyemiz bünyesinde kurduğumuz ve Manisa'mızın büyükşehir olmasıyla birlikte 2014 yılından itibaren 17 ilçemize yaydığımız MABEM kursları, bugün çok büyük bir aile oldu ve başarı seviyesini her geçen gün yükselten önemli bir eğitim kurumu haline geldi. Bugün itibarıyla her bakımdan modern ve donanımlı sınıflarla gençlik merkezlerimiz bünyesinde ve ilçelerimizdeki modern binalarda, 1 müdür, 18 idareci, 1 rehberlik koordinatörü, 18 rehber öğretmen, 17 kayıt kabul elemanı, 20 temizlik personeli, 258 öğretmeniyle; 152 derslikte eğitim veriyor. MABEM ferah sınıfları, seminer salonları, görüntülü ders izleme sınıfları, kütüphaneleri, idareci ve öğretmen odaları ile modern eğitim kurumları arasında seçkin bir yer edindi" dedi.

ÖĞRETMENLERİMİZE ÇOK ŞEY BORÇLUYUZ

Geleceğin teminatı çocukların ve gençlerin hedeflerine ulaşması noktasında önemli bir yer tutan MABEM'in gençleri kötü alışkanlıklardan uzak tutmak, hedeflerine ulaştırmak ve Atatürkçü, çağdaş, vatanını ve milletini seven bireyler olarak yetişmelerini sağlamayı kendisine misyon olarak üstlendiğini belirten Genel Sekreter Yardımcısı Mustafa Genç, "Bu noktada siz değerli öğretmenlerimize büyük görevler düşmektedir. Türkiye Cumhuriyeti'nin kurucusu, Büyük Önder Mustafa Kemal Atatürk'ün de belirttiği gibi, 'Öğretmenler, yeni nesil sizin eseriniz olacaktır.' Bu sözün ışığında çocuklarımıza en doğru eğitimi, onların hayata en güzel şekilde hazırlanmaları, sizin en önemli sorumluluğunuzdur. Bunları fazlasıyla yerine getirdiğinizden ve getirmeye devam edeceğinizden şüphem yok. Bir ulusun çağdaş ülkeler düzeyine erişebilmesi; eğitim ve öğretimin kaliteli ve bilimsel yöntemlerle yürütülmesi ile mümkün olabilir. Çocuklarımızın yetişmesinde her türlü fedakarlığı gösteren öğretmenlerimize çok şey borçluyuz" diye konuştu.

ÖĞRETMENLER GÜNÜNÜ KUTLADI

Başta Manisa Büyükşehir Belediyesi bünyesinde görev yapan ve Çocuklara bir harf öğretebilmek adına yurdun her köşesinde heyecanla görev yapan tüm öğretmenlerin 'Öğretmenler Günü'nü kutlayan Genel sekreter Yardımcısı Mustafa Genç, "Aileleriniz ve öğrencilerinizle birlikte mutlu, huzurlu ve saadet dolu yıllar temenni ediyorum. Fiilen ve hukuken öğretmenlik mesleğini tamamlayarak emeklilik günlerinin içinde bulunan öğretmenlerimize şükranlarımı sunuyorum. Görevleri başındayken terör saldırıları sonucunda şehitlik mertebesine yükselmiş aziz öğretmenlerimize de Cenab-ı Allah'tan rahmet diliyorum" dedi.

GÜZEL SANATLAR LİSESİ'NDEN BAŞKAN ERGÜN'E HEDİYE

Gerçekleştirilen konuşmaların ardından Güzel Sanatlar Lisesi öğrencisi Gözde Şener ve Güzel Sanatlar Lisesi Müdürü Yılmaz Sertdemir, Büyükşehir Belediye Başkanı Cengiz Ergün'e teslim edilmek üzere Mustafa Genç'e hediye takdim etti. Ardından MABEM'in kuruluşunun 10'uncu yılı münasebetiyle pasta kesildi. Programda daha sonra Manisa Büyükşehir Belediyesi ile MASKİ Genel Müdürlüğü'nde görev yapan ve önceki meslek hayatlarında öğretmenlik yapan isimlere hediyeleri takdim edildi. Programda son olarak MABEM, MASMEK, konservatuar, kreş, çocuk kültür ve sanat merkezleri ile birlikte gençlik merkezlerinde görev yapan öğretmenlere hediyeleri Genel Sekreter Yardımcısı Mustafa Genç tarafından verildi. ■ BÜYÜKŞEHİR BEL. BASIN

Manisa Kahveciler Odası'ndan kafe işleten öğretmene kutlama

Manisa Kahveciler Odası Başkanı Mehmet Çetin, Manisa'da özel bir okulda öğretmenlik yapan ve aynı zamanda kafe işleten Süheyla Soytürk'ün 24 Kasım Öğretmenler Günü'nü kutladı. İşlettiği kafeyi ziyaret eden Başkan Çetin, Soytürk'e çeşitli hediyeler takdim etti.

Manisa Kahveciler Odası Başkanı Mehmet Çetin, özel bir okulda öğretmenlik yapan ve aynı zamanda kafe işletmecisi olan Süheyla Soytürk'ü iş yerinde ziyaret etti. Hem öğretmenlik yapan hem de kafe işleten Süheyla Soytürk'ü tebrik eden Başkan Çetin, "Hayatımızın her anında bizlere destek veren, ailelerimiz üzerinde bizler kadar hakkı olan eli öpülesi öğretmenlerimizin Öğretmenler Günü'nü canı gönülden kutluyorum. Öğretmenliğin yanında aynı zamanda meslektaşımız oldunuz. Kahvecilik sektörüne güzellik kattınız. Yurdumuzu, milletimize hem öğretmen olarak hem de kahvecilik olarak sağladığınız her türlü katkı için teşekkür ediyoruz. İnşallah güzellikler buluruz. Kadınlarımız her zaman mesleğimize renk katmaktadır. Bayan elinin değmesi bu mesleği daha güzel ve daha kaliteli hale getiriyor" dedi.

Başkan Çetin'e ziyaretinden dolayı teşekkür eden Süheyla Soytürk ise "Beni onurlardırınız. Kendi özel eğitim kurumumuzda hem öğretmenlik hem de müdürlük görevimiz devam ediyor. Aynı zamanda kafe işletiyorum. İki mesleğimi de severek yapıyorum" diye konuştu. ■ İHA

Manisa Barosu'ndan 'Kadına yönelik şiddet' semineri

Manisa Barosu tarafından düzenlenen seminere katılan Avukat Selin Nakıpoğlu, "Aralık 2016 Kanun Hükmünde Kararnameyle uzlaşma kapsamındaki maddeler genişletildi. Basit yaralama, tehdit, hakaret bunlara en çok kadınlar maruz kalıyor. 6284 diyor ki 'Yapamazsın öyle şeyler' İstanbul Sözleşmesi 'Zinhar. Uzlaşma, arabuluculuk yapamazsın' diyor. Elimizdeki dosyalar kesildi. Sevgilisinden deli gibi dayak yemiş. Ne uzlaşmasından bahsediyorsunuz?" dedi.

Manisa Barosu tarafından 25 Kasım Kadına Yönelik Şiddetle Mücadele Günü dolayısıyla seminer düzenlendi. Seminere konuşmacı olarak katılan Hakim Mustafa Karadağ, DİSK Genel Sekreteri Arzu Çerkezoğlu ve Avukat Selin Nakıpoğlu, katılımcılara kadına yönelik şiddetin önüne geçilmesi ve Türkiye'de kadına yönelik şiddetin durumuyla ilgili bilgiler verdi. Panel öncesi konuşan Manisa Baro Başkanı Avukat Ali Arslan, Türkiye'de kadına yönelik şiddetin her geçen gün arttığını belirterek, "Türkiye'de taciz, tecavüz, kadına karşı şiddet ve kadın cinayetleri artarak devam ediyor. Toplumun son yıllarda bu olaylara karşı duyarlılığı artmasına rağmen zihniyet değişmediği için, zihniyet daha da kötüye gittiği için ne yazık ki kadın cinayetleri her yıl artarak devam ediyor. Bu anlamda aslında eğitim sistemimizden çocuklarımızın aile ortamındaki yetişme düzeyinden ve siyasilerin hayata bakışına kadar bir çok şeyin değişmesi gerekiyor. Çünkü mevcut ortamda kadını toplumsal yaşamdan soyutlamaya çalışıyoruz. Kadını sürekli kenara itiyoruz. Kadın sürekli kenara itildiğinde, kadın evinde çocuğunu büyütecek, kocasına hizmet edecek gözle bakıldığında ne yazık ki kadına şiddet uygulayan, tecavüz eden, taciz eden diğer kesim erkekler de kadını bir meta olarak görmeye başlıyor. Öncelikle bu anlayışı değiştirmemiz gerekiyor. Sadece yasal düzenlemeler bununla yeterli olmuyor. Hayata bakışımızı hayatın kadınlarla birlikte ortak yürütülmesi gerektiğini, cinsiyet ayrımcılığını ortadan kaldırılması gerektiğini çocuklarımıza, topluma, halkımıza anlatmamız gerekiyor" dedi.

"HUNHARCA BİR ŞEKİLDE 6284'E İLİŞKİN ALEYHE YAYINLAR BAŞLADI"

Panelde konuşan Avukat Selin Nakıpoğlu ise 2011 yılında imzalanan ve 2014 yılında yürürlüğe giren İstanbul Sözleşmesiyle ilgili hakimlerin ve savcıların bilgisiz olduğunu savunarak, sözleşmenin getirdiği yaptırımların uygulanmadığından şikayet etti. Nakıpoğlu, "Düzenlemelerimizden geri düşüldüğü noktaya geldik. Çünkü, evet İstanbul Sözleşmesi. Biz bu sözleşmenin ilk imzacısıyız. Kasım 2011 tarihinde büyük bir gururla, büyük bir reklamla ilk imzacısıyız diye ortaya çıktık. 2014 Ağustos'ta yürürlüğe girdi. Çünkü 13 ülkenin de imzacı olması bekleniyordu. Her şey tamam, yürürlüğe girdi. Ne kadar saf bir şekilde bekledik. Anayasa madde 90 gereğince bir takım düzenlemeler yapılır mı, yapılmaz mı? Sonra baktık hiç bir şey yapılmıyor. Dedik ki zaten yapılmasına gerek yok Anayasa madde 90 diyor ki 'kanun hükmündedir' Ama yok. Hiçbir hakim, hiçbir savcı haberdar değil. Biz avukatlar olarak tek başımıza bunu bilmemiz, ya da benim üniversitede öğrencilere bunu anlatmamın hiç bir önemi kalmıyor. Yine de bu kadar güzel karar ve metnin biz takipçisi olacağız. Adalet Bakanlığı bir türlü eğitim vermiyor çalışanlara. İlgili maddelerin fotokopisini çektik. İlgili dilekçelerin ekine sunduk. 'Yapmayın, etmeyin. Çok güzel bir düzenleme. Elinizdeki ideale yakın en iyi düzenleme bu. Çok büyük gurur duyuyoruz bunun imzacısı olmamızla. Lütfen pratikte de bunun karşılığını görelim' dedik. Bu sözleşmeyle doğan o güzel düzenlemelerin hepsini hatırlattık. Yok olmadı, olmuyor da. Ben eminim şu an AKP hükümetinin imzacısı olduğu için pişman olduğuna. Hunharca bir şekilde 6284'e ilişkin aleyhe yayınlar başladı. Farkında mısınız son zamanlarda çok fazla var. Özellikle son 3 aydır. Bu tür karalamalardan önce içi boşaltılmaya başlanmıştı" dedi.

"UZLAŞMA, İSTANBUL SÖZLEŞMESİNDEKİ 48 VE 57. SAYILI MADDELERE TAMAMEN AYKIRI"

Arabuluculuk ve uzlaşmanın etkisinin genişletilmesinin İstanbul Sözleşmesine aykırı olduğunu ve kadınların bu durumdan rahatsız olduğunu savunan Avukat Nakıpoğlu, "Elimizdeki o yasal düzenlemelerden geriye gitme noktasındayız. Bu çok tehlikeli. Benim yıllarca bütün sıkıntım karşılığını uygulamada bulamıyoruz. Şimdi düzenlemenin değişmesi söz konusu. Bu mahalle dedikodusu değil. Bunlar gerçek. Mağdur Hakları Daire Başkanlığında yaptığımız çalıştaylarda işin ne kadar ciddi olduğunu, Boşanmış Mağdur Babalar diye bir derneğin ne kadar aktif olduğunu kulaklarımla duyunca inanamadım. 6284 ve medeni kanunun boşanma hukuku ile ilgili maddelerin düşmanı kesilmiş durumdalar. 2016 Haziran'ında boşanma komisyonunun raporu çıkarıldığında gözlerimize inanamadık. Mülga TCK'nin bile ortaya getirdiği hususlar vardı. Çocukların evlendirilmesiyle ilgili falan. Toplumsal tepkinin önemi her zaman belli. Peyderpey geri adım atıldı. Ama fark etmedi. Ufak ufak, yavaş yavaş hayatımıza sokuluyor. Arabuluculuk gibi, uzlaşma gibi. Aralık 2016 kanun hükmünde kararnamesi uzlaşmanın kapsamındaki maddeler genişletildi. Basit yaralama, tehdit, hakaret bunlara en çok kadınlar maruz kalıyor. 6284 diyor ki 'Yapamazsın öyle şeyler' İstanbul sözleşmesi 'Zinhar. Uzlaşma, arabuluculuk yapamazsın' diyor. Elimizdeki dosyalar kesildi. Sevgilisinden deli gibi dayak yemiş ne uzlaşmasından bahsediyorsunuz? Yasak şu bu aykırı. Hakimler de 'Biliyorsunuz avukat hanım kanun hükmünde kararname geldi. Mecburum' diyor. Suça maruz kalan daha çok rahatsız oldu. Daha fazla travma yaşadı. Kadınlar uzlaştırmacının 'Bak sana Ali şunu söylüyor. Sen ne diyorsun?' laflarına maruz kaldı. Bunun İstanbul Sözleşmesindeki 48 ve 57. sayılı maddelere tamamen aykırı olduğu kimsenin umurunda değil" diye konuştu.

'25 Kasım Kadına Yönelik Şiddete Karşı Mücadele' konulu panel, Kadın Ve Çocuk Hakları Komisyonu'nun kısa film gösteriminin ardından son buldu.

■ İHA

Kırkağaç'taki Yatırımlar Yerinde İncelendi

Manisa Büyükşehir Belediyesi Muhtarlıklar Dairesi Mahalle Hizmetleri Şube Müdürü Nuray Çevirmeci, Kırkağaç ziyaretinde, Manisa Büyükşehir Belediyesi tarafından Kırkağaç'a yapılan ve yapımı devam eden çalışmaları yerinde inceledi.

Manisa Büyükşehir Belediyesi Muhtarlıklar Dairesi Mahalle Hizmetleri Şube Müdürü Nuray Çevirmeci, Manisa Büyükşehir Belediyesi tarafından Kırkağaç'ta yapımı devam eden ve tamamlanan çalışmaları yerinde inceledi. Manisa Büyükşehir Belediyesi Kırkağaç Koordinatörü Ali Rıza Duman'ın da eşlik ettiği incelemelerde Nuray Çevirmeci, yapılan çalışmalar hakkında bilgi aldı. Çevirmeci ve Duman, Çobanlar, Kocaiskan, Fırdanlar, Gökçukur, Bademli ve Kuyucak Mahallelerinde tamamlanan ve devam eden çalışmaları yerinde inceleyerek yetkililerden bilgi aldı. Çevirmeci, yapılan çalışmaların vatandaşların daha rahat ve konforunu arttırmaya yönelik olduğunu ifade ederek, çalışmaların en kısa zamanda tamamlanacağını kaydetti. Çevirmeci, Kırkağaçlılara Büyükşehir Belediye Başkanı Cengiz Ergün'ün selamlarını da iletti.

■ BÜYÜKŞEHİR BEL. BASIN

ETiYOPYA'DAN MASKi'YE TEKNiK İNCELEME ZİYARETİ

MASKİ Genel Müdürlüğü, Etiyopya'da hizmet veren Su ve Kanalizasyon İdaresi'nden gelen teknik heyeti ağırlayarak, MASKİ'nin genel işleyişi ve abone yönetimiyle ilgili bilgilendirme yaptı.

Manisa Su ve Kanalizasyon İdaresi (MASKİ) Genel Müdürlüğü, Etiyopya'da hizmet veren özel bir su ve kanalizasyon idaresinden gelen teknik heyeti ağırladı. Genel Müdür Yardımcısı Fitsum Abraha Ambaye, Su İşleri Müdürü Henok Worku Seyoum ile teknik personel Tadesse Zegeye Belaynehe ve Aster Abera Tessema'dan oluşan heyet, MASKİ'de Genel Müdür Yardımcısı Şehnaz Başaran ve Abone İşleri Daire Başkanı Sevinç Deniz tarafından karşılandı. Öncelikle Abone İşlemleri Merkezi'ni gezen misafirler, 'Magnesia'dan MASKİ'ye' adlı butik sayaç müzesini ziyaret ederek tarihi sayaç, musluk ve tulumbaları ilgiyle incelediler. Ardından ise Daire Başkanı Deniz'in makamına geçilerek MASKİ'nin genel işleyişi ve çalışmaları hakkında istişarede bulundular. Konuşmasına, genel hatlarıyla kurumu tanıtarak başlayan Deniz, kartlı sayaç uygulamasıyla ilgili soruları da cevapladı. Kartlı sistemin faydaları hakkında bilgi veren Deniz, özellikle kaçak su kullanımının önüne geçmek ve kaynakların bilinçli kullanılması konusunda ön ödemeli sistemin sağladığı avantajları paylaştı. Görüşmenin ardından heyet, su sayaçlarının bakım ve onarımlarının yapıldığı MASKİ Sayaç Ayar ve Tamir İstasyonu'nu inceleyerek, laboratuvarda gerçekleştirilen çalışmalar hakkında bilgi edindi.

"ETKİLEŞİME VE GELİŞİME DAİMA AÇIK BİR KURUMUZ"

MASKİ Genel Müdür Yardımcısı Şehnaz Başaran, "Kurumumuz hakkında bilgi almak ve inceleme yapmak amacıyla yurt dışından gelen konuklarımızı ağırlamaya devam ediyoruz. Son olarak Etiyopya'dan gelen konuklarımıza Genel Müdürlüğümüzün il genelinde 204 bin aboneyi kapsayan ve başarıyla yürüttüğü kartlı sayaç uygulaması hakkında bilgilendirmeler yaptık. Kendileri de ziyaretten çok memnun ayrıldılar. Fikir alışverişinde ve etkileşimde bulunmanın her iki kurum için de faydalı ve memnuniyet verici olduğunu düşünüyorum. Gelişime daima hazır olan bir kurum olarak kapımız her zaman herkese açık" dedi.

■ MASKİ BASIN

MHP'Lİ AKÇAY'DAN ARINÇ'A SERT CEVAP

MHP Grup Başkanvekili Manisa Milletvekili Erkan Akçay, "Serbest Gündem" programında İsmail Aydın'ın sorularını yanıtladı. Manisa Medya TV'de canlı yayın olarak yayınlanan Serbest Gündem programında MHP Grup Başkanvekili Manisa Milletvekili Erkan Akçay dün gece önemli açıklamalarda bulundu.

Bülent Arınç MHP ile ilgili "AK Parti MHP'lileşmemeli. Benim MHP'nin anladığı anlamda milliyetçiliğe itirazım var" açıklamasında bulunmuştu. Konuyla ilgili açıklama yapan MHP'li Akçay şunları söyledi:"Sayın Arınç uyanık bir siyasetçi olarak biliriz. Son zamanlarda biraz daha medya görünmeye başladı. Arınç'ı bir yandan yadırgadım bir açıdan da yadırgamadım. Daha önce Ahmet Davuloğluna'da çıkışlar olmuştu. Şimdi uygulanan Türkiyede bazı politikalar var. Anladığım kadarıyla Sayın Bülent Arınç ve Ahmet Davutoğlu kısmen de Abdullah Gül rahatsızlıklarını dolaylı yönden MHP'yi eleştirerek dile getirmeye gayret ediyorlar bu kesinlikle yanlış bir tutum. Arınç, bu güne kadar vermiş olduğu hizmetleri vermiştir. Artık gölge etmesin başka ihsan istemez diyorum ben. MHP'nin politikalarından neden rahatsız ülkemizin aleyhine karşı bir durum mu var..Sayın Abdullah Gül'de geçtiğimiz günlerde evin içi düzgün değilse uyguladığın dış politikada yanlış olur gibi yanlış sözler sarfetti."

"ARINÇ ÜÇ MAYMUNU OYNUYOR"

"Sayın Arınç'ın rahatsızlığını bir karın ağrısı olduğunu düşünüyorum. 16 Nisan'da Arınç'ın evet demediğine eminim nasıl Ahmet Davutoğlu demediyse.. Kanaatimi belirtiyorum. Arınç çıksın desin o zaman ben evet dedim diye. Sayın Davutoğlu Konya mitinginde evet şapkası giymeyi reddetti. Paris'te 3 PKK'lı öldürülmüştü. Adeta onları dahi savunma pozisyonu olmuştu. Kozmik oda hadisesi daha FETÖ operasyonuna alet edildi Arınç. Artık bu hain darbe girişimi olduğu ortaya çıkmış ve Türkiye Cumhuriyeti'nin Başbakan Yardımcısı olarak görev alıyordu ve bugün her şey ortaya çıktığı halde Sayın Arınç üç maymunu oynuyor."

"ARINÇ'IN ÜZERİNDE FETÖ GÖLGESİ VAR"

Kozmik oda operasyonunda odaya girenlerle ilgili bilirkişilik yapan kişi Umut Barış denilen kişi bu Arada İYİ Parti'nin kurucularından. Sayın Arınç'ın artık üzerinde bir gölge var. O da FETÖ gölgesidir. Ben kendisine FETÖCÜ demiyorum. Ama en son yaptığı açıklamada adeta Türkiye'de belki 80 kişi karşı çıktı ama 80 milyon kişi de onaylıyordu diyor. Nerden çıkartıyor böyle bir şeyi? Yani siyaseten kendi hatasını bütün millete ortak etmek istiyor. Türkiye bedel ödeyerek FETÖ'yle savaştı. Sayın Bülent Arınç FETÖ düzenlemeleri yaparken MHP bu toplantılara katılmamıştır. Sayın Arınç mutlaka yurtdışında FETÖ okulunu ziyaret etmiştir, Şimdi bir nevi ikrardır aynı zamanda 80 milyon buna karşı çıkmadı demek. Susmuş olsaydı daha iyi olurdu." dedi.

■ ÖZLEM DOĞAN

bilgenerminozge@gmail.com

Nermin Özge BİLGE

"Gıdanın Bilge Köşesi"

ÜRÜN GELİŞTİRİLMESİNDE BAŞARI

GIDA MÜHENDİSİ

www.hurisikgazetesi.com

Yaşasın. En mutluluk veren yazıyı yazmaya başlıyorum. Sebep? Yeni ürün gelişimi üzerinde konuşacak olmamız. " Yazıyorsun özge kızım, ne konuşması?" diyenlere de selam! Gıda güvenliği, gıda üretimleri, sektördeki projeler, dikkat etmemiz gereken ayrıntılar ve en sevdiğim araştırma ve yeni ürün geliştirme konuları. Gıda mühendisliğini seçme sebeplerimden biri tam da budur diyebilirim, kendimi bu alanda geliştirmek en doğru şey. Herhangi bir düşünce hep aynı kalmamalı, bir ürün aynı şekilde yıllarca karşımıza çıkmamalı, bir fark olmalı hep.

İlgi çekici bir özellik, güzellik, değişiklik, hayata renk.

Bunca yıl dikkatimizi çeken ürünler oldu, düşünsenize gıda sektöründe neler neler karşımıza çıktı? " Ha sonunda bu da oldu. " dediğimiz farklı tasarımlar ya da tatlar. Herkesin aklına gelen şeyler vardır şuan. Bir tanesi var ki bana göre açık ara önde. " Yeni bir ürün değil, hayatımıza gireli çok oldu ama hala devam ediyorsa güzelliğinden bahsetmek lazım. " Şimdi hoşuma giden ürün üretimi tasarlanırken hepimizin en sevdiği muhabbeti başlatmışlar. Nedir o? " Şansın, bahtın, talihin, kalbin. " muhabbeti. Hah tamam, bu gıda tüketilirken bildiğin tanıdık bir teyzeyle muhabbet başlamış gibi sayabiliriz. Tüketilen ürünün üzerinde farklı şekiller mevcut, ürün ambalajının arkasında da çıkan şeklin ne anlama geldiği yazıyor. Örnek : Hoplayan bir çocuk resmi. Yorumu ise " Sevinçten havalara uçacaksın!", yıldız resmi. Yorumu : " Dileğin gerçek olacak. " Bunlar eğlenceli vakit geçirmek için değil mi? En inanmayanı bile bir kutuyu gözümün önünde bitirdi. O zaman tasarımda başarılısınız, çok açık ortada. E zaten çikolata kremalı dolgulu bisküviden bahsediyoruz, amaç ürüne katılan farklılık " Ben burdayım! " diyen bir yaratıcılık getirmek. Bakıyorum da yıllar oldu hala aynı heyecanı koruyor bu tüketim, " Aman sıkıldım, boşver. " diyeni duymadım. Bilmeyenlerle karşılaştım, o da normal herkes her şeyi bilmek zorunda değil. 135 gram olarak karşımıza çıkan bu ürünün enerjisi 671,7 kcal ve farklı ambalajlar ile görmemiz mümkün.

İster hayatta ister gıda sektöründe düşünün, her zaman bir renk gerekiyor. Bu üretilen ürünü yani bir bisküviyi teyzeye dönüştürmek olarak tanımlıyorum ben, söylemiştim. Yediğiniz süre boyunca konuştukça konuşuyor, şekle ve yoruma bakmadan ağza attığında sanki bir şeyleri kaçırdım hissine kapılıyorsun. Böyle tatlı düşüncelere her zaman istekliyiz biz tüketiciler, sürekliliği korumuş olan bu başarıdan da bahsetmeden geçmek mümkün değil. Sektörde her zaman böyle yenilikler ve araştırmalar içinde olmamız dileğiyle. Sağlıkla Kalın!

Not : " Modumuzu belirleyen hareketler bunlar. "

İYİ Parti'de sürpriz aday!

İYİ Parti Manisa il başkanlığı için kulislerin hareketliliğini sürdürdüğü şu günlerde yeni bir isim daha adaylığını açıkladı.

Milliyetçi Hareket Partisi'nde, Manisa Ülkü Ocakları'nda görev yapmış, Cem Çöllü'nün Şehzadeler Belediye Başkanlığı'na adaylığı sürecinde destekçisi olan Ümit Akdağ, İYİ Parti Manisa İl Başkanlığı görevine talip olduğunu açıkladı.

"İL BAŞKANLIĞINA ADAYIM"

Ümit Akdağ, Hür Işık Gazetesi muhabirine yaptığı açıklamada şu ifadeleri kaydetti: "İYİ Parti Manisa il başkanlığına adayım. Bu yolda bir çalışma yapıyoruz. Önümüzdeki günlerde Ankara'ya gideceğim. Genel merkezde temaslarda bulunup orada bir kaç görüşme yapacağız. Şuan için Ankara'ya gitmeden birşey söylemek istemiyorum ancak Manisa için yapılacak olan her türlü çalışmanın altına imzamızı atacağız ve atmaya da devam edeceğiz. Herşey Manisa'nın iyi olması için." dedi.

■ Cemil SEVAL

Daha Çevreci Nesiller İçin

MANİSA Büyükşehir Belediyesi Çevre Koruma ve Kontrol Dairesi Başkanlığı ekipleri, çocuklarda çevre bilinci oluşturmak, çevre ve gürültü kirliliğine dikkat çekmek amacıyla Ahmetli ilçesindeki çeşitli okulların öğrencilerine ders anlattı. Çocuklara, eğitici materyalleri içeren kitap da armağan edildi.

Manisa Büyükşehir Belediyesi, 110 milyon liralık kamu kaynağıyla yapılan en büyük çevreci yatırım olan Uzunburun Katı Atık Bertaraf ve Düzenli Depolama Tesisinin açılışını gerçekleştirmesinin ardından, çevreci nesillerin yetişmesi için okullardaki öğrencilere yönelik olarak etkinliklerini de yoğunlaştırdı. Bu kapsamda Çevre Koruma ve Kontrol Dairesi Başkanlığı ekipleri, Ahmetli ilçesinde 6 Eylül İlkokulu, Barboros İlkokulu ve Gazi İlkokulu öğrencileriyle bir araya gelerek, çevre koruma dersi verdi. Çevre ve gürültü kirliliğinin üzerinde durulan dersler, soru cevap şeklinde işlenerek; öğrencilerin konuyu kavramaları sağlandı. Ders sonunda öğrencilerin eğlenerek öğrenebilecekleri, boyama kitabı da armağan edildi. Öğrenciler de düzenlenen ders ve kendilerine armağan edilen kitaplar dolayısıyla Çevre Koruma ve Kontrol Dairesi Başkanlığı ekiplerine ve Manisa Büyükşehir Belediye Başkanı Cengiz Ergün'e teşekkür ettiler. ■ BÜYÜKŞEHİR BEL. BASIN

Ofis mobilyaları & Raf sistemleri

Merkez : Arda Mah. 8 Eylül Cad. No:92/A MANİSA

Şube : Arda Mah. Kenzi Cad. 18/A MANİSA

Tel : 0236 237 5749 - 0236 232 3666 Faks : 0236 238 8175

E-Posta : bilgi@sonmezofis.com Web : www.sonmezofis.com

Facebook /sonmezofis Twitter /sonmezofis

BELEDİYESPOR SON NEFESTE 3-2

Spor Toto 3. Lig 1. Grup lideri Manisa Büyükşehir Belediyespor, evinde 12 Bingölspor ile karşılaştı.Yeşil beyazlılar zorlu ve heyecanlı geçen 12 Bingölspor engelini 90+6'da Mehmet Yılmaz'ın ayağından bulduğu golle 3-2 kazandı ve liderliğini sürdürdü.

MAÇTAN DAKİKALAR

8. dakikada kullanılan köşe vuruşunda Umut Kaya'nın ortasına iyi yükselen Erman Kara, takımını 1-0 öne geçirdi. 19.dakikada İsmail'in şutu direkten döndü.

30.dakikasında 12 Bingölspor'un Emre ile kullandığı frikik üstten avuta çıktı.

31'inci dakikada 12 Bingölspor Kamil Yüksel'in kullandığı frikikte Gökhan Akıllı'nın vuruşuyla skor (1-1) oldu.

43.dakikada 12 spor'un kullandığı frikiğinde top ikinci kez direkten döndü.

İlk yarı 1-1 sona erdi.

TAYLAN İZİN VERMEDİ

Maçta 12 Bingölspor kalecisi Taylan yaptığı kurtarışlar ile skorun değişmesine izin vermedi.59.dakikada sağdan yapılan ortada Ali'nin kafasında Taylan gole izin vermedi.

Yine yeşil beyazlıların baskılı oynadığı 70 ile 75.dakikalar arasında Taylan 3 net gol pozisyonda daha kalesini gole kapattı.

81.dakikada sağdan gelişen ani Bingöl atağında topla buluşan Ogün topu filelerle buluşturdu.(1-2)

NEFESLER TUTULDU

Heyecanlı ve zevkli geçen maçın son 10 dakisasında rakip kaleye gol için yüklenen Manisa Büyükşehir Belediyespor, 86'ncı dakikada Alper Akçam'ın pasında Ali Öztürk kaleye vurduğu topu İsmail Köse tamamladı(2-2).

90+2'de soldan gelişen atakta Mehmet Ali Can net pozisyonda topu avuta attı ve 12 Bingölspor'u golden etti.

90+6'da Manisa Büyükşehir atağında kaleciden seken topu ve kafa vuruşu ile Mehmet tamamladı.(3-2)

GOLDEN SONRA SAHA KARIŞTI

Golle birlikte Mümin Özkasap Stadı'nda büyük bir sevinç yaşandı. Manisa Büyükşehir Belediyespor oyuncuları ve yedek kulübesi adeta sevinç yumağI oluşturdu. Golün ardından 12 Bingölspor yöneticileri sahaya girerek, maçın hakemiyle ve Manisa Büyükşehir Belediyespor yöneticileri ve futbolcularıyla söz dalaşına girdi. Uzun süren gerilimin ardından sahaya giren güvenlik güçleri olayları yatıştırırken, maçın hakemi Abdullah Buğra Taşkınsoy, 12 Bingölspor Teknik Sorumlusu Ali Beykoz'u tribüne gönderdi.

Zorlu 90 dakikaya 3-2 kazanan yeşil beyazlılar 32 puan ile ligde liderliğini sürdürmüş oldu.

■ **Muharrem KAZER**

TÜRFAD'dan Akhisar Belediye Başkanı Salih Hızlı'ya plaket

Türkiye Futbol Adamları Derneği (TÜRFAD) Akhisar Şubesi, Akhisar Belediye Başkanı Salih Hızlı'yı makamında ziyaret etti. TÜRFAD heyetini Belediye Encümen Salonunda konuk eden Akhisar Belediye Başkanı Salih Hızlı özellikle stadyum ile ilgili süreci ve gelinen son nokta ile ilgili bilgilendirmelerde bulundu.

Ziyarette ilk olarak söz alan TÜRFAD Akhisar Şube Başkanı Hüsnü Kahraman, "burada ziyaretimizin esas amacı Belediye Başkanımıza bir ödül takdim etmektir. Bu takdim Belediye Stadyumunun yapılışa ile ilgilidir. Belediye Başkanlığı makamında ben de bir dönem oturduğum için biliyorum, Belediye Başkanları dönemleri içerisinde işler yaparlar. Bu yatırım ve tesislerin hepsinin bir anlamı vardır. Her gelen belediye başkanları da gücünün yettiğince fırsatları bulduğu oranda yatırım yaparlar ve memleketine hizmet eder. Her belediye başkanı da yaptığı bir hizmeti ile de anılır. Salih başkan döneminde de anılacak bir çok tesis var, ilk başta bu belediye hizmet binamızı yaptı. Ama bence en önemli ve en belirgin yatırımı da stadyum olmuştur. Stadyum bir şehrin olmazsa olmazlarından bir tanesidir. Salih başkan herkesin girişemeyeceği bir işe girişti, bu çok büyük bir yatırımdı. Her belediye başkanı ben stadyum yapacağım deyip de işin içinden çıkamaz. Bu hakikaten büyük bir yatırım ve bunu becermek de çok önemli. Salih başkan bu konuda hem kararlılık gösterdi, hem istikrarlı davrandı. Geç kalınmasına rağmen zamanı içerisinde biraz gecikse de bitirme fırsatını imkanını bulabildi ve stadyumumuz artık bitti. Akhisar'da çok güzel bir stadyuma sahip oldu ve bir ömür boyu bu stadyum anılacaktır. Salih Hızlı başkanımız da bununla birlikte anılacaktır. Biz de bu düşünce içerisinde Salih Hızlı başkanımıza bu hizmeti karşılığı değil ama bir göstergesi olarak bir plaket hazırladık. TÜRFAD Akhisar Şubesi olarak kendilerine bu plaketi takdim etmek istiyorum" dedi.

Bu plaketin takdiminden duyduğu memnuniyeti dile getirerek sözlerine başlayan Akhisar Belediye Başkanı Salih Hızlı, "futbol temsil gücü çok yüksek olan bir branştır. Dolayısıyla yönetimi de çok zor bir mecradır. Burada da futbol adamlığı kavramı içerisinde yer almak çok kolay değildir. Temsil yeteneğinin çok yüksek olması neticesiyle de burada olmak ülkedeki bir çok sorunu da beraberinde göğüslemeyi getiriyor. Aslında biz bu temsil yeteneğini olumluya çevirmeye çalışıyoruz ve herkes bunun farkında. Fakat buraya daha fazla özen gösterirsek Türkiye'deki bir çok şeyi çözebiliriz. Çünkü statlardaki dönen olayların hepsi Türkiye'nin sosyolojisi ile bağlantılı şeyler. Oralar düzen altına alındığında daha iyi gelmeli ki, kötü olduğunu da söylemiyorum, daha iyi hale geldiğinde öyle zannediyorum ki ülkemizdeki bizim toplumsal barış diyebileceğimiz şey çok daha iyi hale gelebilecektir. Bu anlamda da ben futbolun temsil gücüne çok inanıyorum ve bunun toparlanması ile ilgili de gayretlerinden dolayı bütün futbol adamlarına bu ülkenin bir vatandaşı olarak teşekkür ediyorum. Dolayısıyla bu gayretlerin devamını diliyorum.

Türkiye'nin gelişimi içerisinde aynı paralelde Akhisar'ı da geliştirdiğimize inanıyorum. Yaptığımız bir çok yatırım var, en başta Gölet alanını sürdürülebilir proje anlamında devam ettirdik. Bunun yanında belediye hizmet binamız var, toplu konutlar yaptık, arıtmalar derken Akhisar'ın bütün alt yapısını toparladık. Tabiki sürpriz olarak da karşımıza Akhisarspor başarısı ve bu başarının da yönetilmesi gerekiyordu. Sonuçta bu başarı sonrasında açıkçası çok hızlı gitti Akhisarspor'un Süper Lige çıkması. Tabiki bunun yanında stadyum ihtiyacı doğdu ve bazı sancılı dönemlerin ardından bugün artık stadyumumuza kavuştuk diyebiliriz" dedi. ■ **TÜRFAD BASIN**

Büyükşehir'in Devleri Dolu Dizgin

Manisa Büyükşehir Belediyespor Basketbol takımı 2'nci lig B Grubu 4. hafta mücadelesinde İstanbul temsilcisi UPS takımı ile deplasmanda karşı karşıya geldi. Maçın başından sonuna kadar rakibine karşı üstün bir oyun sergileyen Manisa Büyükşehir Belediyespor, maçtan 49-105'lik bir skorla galip ayrıldı ve 4'te 4 yaparak grubunda liderliğe yükseldi.

Türkiye Basketbol 2'nci Ligi 4. hafta mücadelesinde Manisa Büyükşehir Belediyespor, İstanbul temsilcisi UPS takımı ile deplasmanda karşı karşıya geldi. Ahmet Cömert Spor Salonunda oynanan mücadeleyi Büyükşehir Belediyespor Asbaşkanı Orkun Şıktaşlı ve Yönetim Kurulu Üyesi Bora Çaylan da izleyerek yeşil beyazlı takımı yalnız bırakmadı. Maçın ilk periyodunda iki taraf da karşılıklı sayılar bulmasına rağmen UPS takımının savunmada verdiği boşlukları iyi değerlendiren Manisa Büyükşehir Belediyespor, bu periyodu 14-30 önde bitirdi.

41 SAYI FARK

Maçın ikinci periyodunda Manisa Büyükşehir Belediyespor hücumlarda muhteşem bir oyun ortaya koydu ve rakibine 41 sayı fark atarak ikinci periyodu 22-63'lük skorla önde bitirdi. Maçın üçüncü periyodunda yeşil beyazlılar savunma ve hücumda etkili oyununu sürdürdü ve bu periyotu da 30-75'lik skorla aldı. Maçın son periyodunda performansını yükselten Manisa Büyükşehir Belediyespor rakibinin gardını iyice düşürdü ve rahat bir oyunla maçtan 49-105 gibi farklı bir skorla galip ayrıldı. Yeşil Beyazlılar 4'te 4 yaptı ve grubunda liderliğe yükseldi. Manisa Büyükşehir Belediyespor ligin 5'inci haftasında deplasmanda Erzurum Büyükşehir Belediyespor ile karşılaşacak.

Maç: Türkiye Basketbol 2'nci Ligi B Grubu Karşılaşması

Salon: Ahmet Cömert Spor Salonu

UPS: Gökhan, Atilla, Buğrahan, Yunusemre (Tüfekçi) Yunusemre Doyan, Bahadır, Efe, Tansu, Batıkan, İlker, Armağan, Alihan

Baş Antrenör: Ali Yücel Pilatin

Manisa Büyükşehir Belediyespor: İlker, Selahattin, Zafer, Melih, Çağıl, Haluk, Omay, Recai, Enis, Cihad, Orkun, Mustafa

Baş Antrenör: Ceyhun Cabadak

1.Periyot 14-30

2.Periyot 22-63

3.Periyot 30-75

4.Periyot 49-105

■ **BÜYÜKŞEHİR BEL. BASIN**

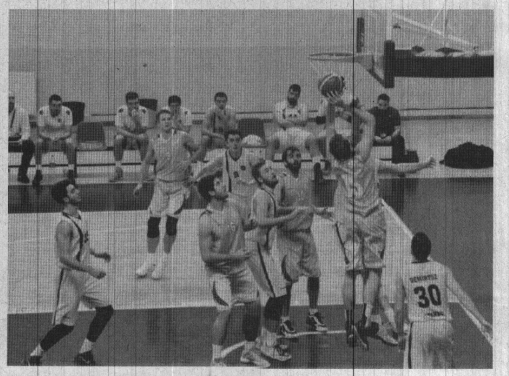

2-0

EGE DERBİSİNİ GÖZTEPE KAZANDI

Süper Lig'de Ege derbisinde Göztepe, sahasında ağırladığı Teleset Mobilya Akhisarspor'u 2-0 mağlup etti. İlk yarının en net pozisyonu 14. dakikada yaşandı. Kosanovic'in sağ kanattan kullandığı köşe vuruşunda, ceza alanı içinde topa iyi yükselen Selçuk Şahin'in kafayla vurduğu top direkten döndü. Savunma oyuncuları topu uzaklaştırdı. 21. dakikada Teleset Mobilya Akhisarsporlu Soner'in sol çapraz pozisyondan sert şutunda, top yandan dışarı çıktı.Karşılaşmanın ilk devresi golsüz sona erdi.

Göztepe 66. dakikada net bir fırsattan daha yararlanamadı. Orta sahadan gönderilen topa hareketlenen Adis Jahovic'in kafa pasında önde yakalanan Milan Lukac'ın arkasına sarkan Yoan Gouffran'ın takibinde ki topu konuk takım savunması Caner Osmanpaşa ile kale çizgisinden uzaklaştırıyor. Oyundaki baskısını artıran ev sahibi ekip 66. dakikada Selçuk Şahin'in golüyle 1-0 öne geçti. Sağ taraftan kullanılan köşe vuruşunda ön tarafta iyi yükselip kafa vuruşunu yapan Selçuk Şahin kaleci Lukac'ın sağından topu ağlara gönderdi. Ev sahibi ekip 79. dakikada Halil Akbunar'ın golüyle skoru 2-0'a getirdi. Kalan bölümde başka gol olmayınca Göztepe, Teleset Mobilya Akhisarspor'u 2-0 mağlup etti.

Dört maçlık galibiyet hasretine son veren Göztepe bu sonuçla puanını 21'e çıkartırken, Teleset Mobilya Akhisarspor ise 18 puanda kaldı.

■ GÖZTEPE RESMİ SİTESİ

STAT: Bornova

HAKEMLER: Arda Kardeşler, Ali Saygın Ögel, Osman Gökhan Bilir

GÖZTEPE: Beto, Tanju Kayhan, Kadu, Kosanovic, Traore, Gouffran, Selçuk Şahin, Rotman (Dk. 54 Ngando), Halil Akbunar (Dk. 88 Sabri Sarıoğlu), Castro, Jahovic (Dk. 83 Ghilas)

TELESET MOBİLYA AKHİSARSPOR: Lukac, Miguel Lopes, Caner Osmanpaşa, Mustafa Yumlu, Kadir Keleş, Onur Ayık (Dk. 78 Hora), Sissoko, Soner Aydoğdu, Larsson, Aykut Çeviker (Dk. 70 Olcan Adın), Emnes (Dk. 81 Muğdat Çelik)

GOLLER: Dk. 69 Selçuk Şahin, Dk. 79 Halil Akbunar (Göztepe)

SARI KARTLAR: Dk. 64 Selçuk Şahin, Dk. 77 Jahovic (Göztepe), Dk. 90+2 Soner Aydoğdu (Teleset Mobilya Akhisarspor)

Muharrem KAZER

muharrem_kazer @hotmail.com

"Spora Bakış"

TESLİM OLMA=KAZAN VE İLERLE

www.hurisikgazetesi.com

Zorlu süreçlerde kazanmak çok önemli. Ne olursa olsun bunu da başarabilmek daha önemli. Grandmedical Manisaspor 1 haftalık süreçte kabusu yaşarken, alman 2 galibiyet ile kendine gelmiş oldu ve teslim olmayacağı sinyalini de verdi.

Bu süreçte takımın uçurumdan döndüğü aşikar. Ya 6 puan alınmasaydı. İşte o zaman siyah, simsiyah olacaktı. Şükür ki olmadı. Kurtuluş için ilk ışık yakılmış oldu.

Puan silme ile başlayan süreç. Simsiyah ve moral bozucu idi. Elazığ ve Adana Demirspor maçlarından alınan 6 puan ile derin bir ohhh çeken bir kent. Dağılmaya başlayan kara bulutlar ve beyaz bir sayfa.

Ve kim,ne,neden ,nasıl .... türünden sorgulamaları bırakma, kenetlenme zamanı.

Yaraya neşter vurma zamanı. Kalıcı çözüm yolları şart.

Ak Parti İl Başkanı Berk Mersinli'de gereken yapılacak diyerek net mesaj verdi. İnşallah somut adımlar da çok acil atılır.

SON SÖZ

Işığı yakma sırası Manisa'da. Manisa kenti bu takımın düzlüğe çıkarmak ve geminin sağlıklı bir rotaya sokmak zorunda .İnat ,gurur yapmadan ,sakince, kavga ve gürültüsüz....Artık laf zamanı da değil. Buna da vakit yok. Ha böyle devam edeceksek hepimiz aa gerçeklerle yüzleşmek zorunda kalırız.

Ondan sonrası da zaten yalan olur.

Zaten iki yol var. Birincisi, bu takımın düşmesi, hiçbirimiz bunu istemeyiz. Bu durumu düşünmek bile sıkıntılı ve çok acı....

İkincisi de bu belayı def edecek köklü çözümü bulmak. Oydu, buydu gibi her türlü muhabbeti ve kavgayı sonraya bırakmak.

Yani işin özü, ya hep birlikte düşeceğiz. Ya da çıkış yolu için her şeyi bir kenara bırakıp birlik olacağız."TAŞIN ALTINA EL KOYACAĞIZ " Ancak bu şekilde Manisa kazanır. Ne olacağını, ya da olmayacağını da hep birlikte yaşayıp, göreceğiz.

Hoşça kalın.

1-1

SANAYİ –MÜTEVELLİ PUANLARI PAYLAŞTI

SÜPER AMATÖR Küme B Grubunda 6.haftada M.Sanayispor evinde Mütevellispor ile 1-1 berabere kaldı.

Süper amatör Küme B Grubunda 6.haftada lige şampiyonluk parolası ile başlayan yeşil siyahlılar Mütevellispor ile 1-1 berabere kaldı ve zirveden çok uzaklaştı.

İlk yarısı 0-0 sona eren maçın 84. dakikasında sağdan gelişen atakta topu Serhat Çay top fileler ile buluşturdu ve skor 1-0 oldu. Maçın 90+1 dakikasındaMütevellispor'dan Murat Cihangir'in frikikten attığı golle skoru 1-1 yaptı ve maç 1-1 sona erdi.

Maçta 63. dakikasında yaşanan tartışmada Mütevellispor'dan Rasim, M.Sanayispor'dan Gökhan kırmızı kart gördü ve iki takım maçı 10 kişi ile tamamladı.

Bu sonuç ile, M.Sanayispor 7 puana ulaşırken Mütevellispor ise 3 puana ulaştı.

■Muharrem KAZER

GRANDMEDICAL MANİSASPOR BEŞİKTAŞ MAÇI HAZIRLIKLARINA BAŞLADI

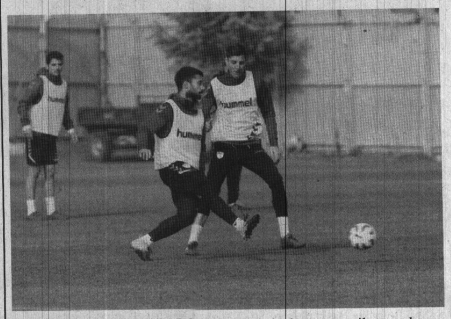

GRANDMEDICAL MANİSASPOR, Ziraat Türkiye Kupası 5. Tur ilk maçında deplasmanda Beşiktaş ile oynayacağı maçın hazırlıklarına Tarık Almış Spor Tesisleri'nde gerçekleştirilen antrenman ile başladı.

Teknik Direktör Fatih Tekke yönetiminde yapılan antrenmanda Adana Demirspor maçında uzun süre görev alan futbolcularımız yenileme çalışması yaptı.

Diğer grup ise antrenmanda ısınma çalışmasının ardından dar alan oyunları oynadılar ve gol vuruşu çalışması yaptılar.

Siyah beyazlılarda tedavileri devam eden Mustafa Sevgi, Hüseyin Tok ve Iyayi Atiemwen takımdan ayrı olarak düz koşu yaptılar.■ GRANDMEDICAL MANİSASPOR

SARUHANLI BLD. SPOR SON NEFESTE

2-1

SÜPER AMATÖR Küme B Grubunda 6.haftada evinde Poyrazdamları Bld. spor'u ağırlayan yeşil beyazlılar son dakikalarda bulduğu gollerle 3 puanı kaptı,

Saruhanlı İlçe Stadı'nda Poyrazdamları Belediyespor'u ağırlayan yeşil beyazlılar 3puanı son anda kaptı ve 3 haftalık galibiyet hasretme son verdi.

Maçta İlk yarıda 32.dakikada Nazmican'ın kendi kalesine attığı golle 1-0 mağlup duruma düşen yeşil beyazlılar ikinci yarıda 84. dakikada Mustafa Demir ve 89.dakikada Sami'nin attığı gollerle maçı 2-1 kazandı.

Saruhanlı Belediyespor, bu galibiyet ile puanını 8 yaparken, Poyrazdamları ise 7 puanda kaldı

Muharrem KAZER

deva tıp merkezi
DEVA TIP MERKEZİNDE PSİKOTEKNİK BELGESİ VERİLMEKTEDİR

MANİSA'NIN GÜR SESİ
Hür Işık
27 Kasım 2017 Pazartesi

Alkol Önlenebilir
Ölüm Ve Yaralanmaların Üçüncü Temel Nedenidir
deva tıp merkezi

ÖĞRETMENLERİNİ UNUTMADILAR

24 Kasım Öğretmenler Günü kapsamında Manisa Celal Bayar Üniversitesi AKUT öğrenci topluluğu MCBÜ kardeş okulu Manisa Yunusemre Yağcılar Nebahat Ölmezoğlu İlköğretim okuluna ziyarette bulundu.

Manisa Celal Bayar Üniversitesi Akut Öğrenci Topluluğu planladıkları projelerini bir bir hayata geçirmeye devam ediyor. Adından sıkça söz ettiren topluluk, bu kez de 24 Kasım Öğretmenler gününde kardeş okul olarak kabul görülen Yağcılar Nebahat Ölmezoğlu ilköğretim okulunu ziyaret etti.

MCBÜ Akut Öğrenci Topluluğu ziyaret kapsamında, topluluk üyeleri tarafından geçtiğimiz günlerde el emeği örgüleri öğretmenlere hediye edildi. Öte yandan anasınıfı ve ilköğretim öğrencilerine yönelik çeşitli aktiviteler düzenlendi. ■ **Cemil SEVAL**

Ünlü Sanatçı Şafak'tan Kent Müzesi'ne Tam Not

Turgutlu'nun 297 Milyon Türk Lirası değerindeki yatırımlarının toplu açılış törenini verdiği halk konseriyle taçlandıran sevilen sanatçı Ahmet Şafak, Turgutlu Belediyesi Kent Müzesi'ni ziyaret etti. Türk kültürünün en güzel yansımalarının bir arada olduğu ve kent tarihinin canlandırıldığı Kent Müzesi'ne tam not veren Şafak, gelecek nesillere önemli bir miras bırakılmış olmasından dolayı memnuniyetini ifade ederek, Belediye Başkanı Turgay Şirin'i tebrik etti.

TURGUTLU Belediye Başkan Yardımcısı Hakan Sezer ve Ülkü Ocakları İlçe Başkanı Cemal Gürefe, sevilen sanatçı Ahmet Şafak'ı ağırladı. Turgutlu'da vereceği halk konseri öncesi şehri gezen Şafak, Turgutlu Belediyesi Kent Müzesi'ni ziyaret etti. Müze sorumlusu Mehmet Gökyayla'dan müze hakkında bilgi alan Şafak, dikkatle incelediği müzede Turgutlu'yu daha net tanımış olmanın memnuniyetinde olduğunu ifade etti. Turgutlu'ya kazandırılan Kent Müzesi'nin kalıcı bir hizmet olduğunun altını çizen Şafak, Turgutlu Belediye Başkanı Turgay Şirin'i tebrik etti; kendilerini ağırlama nezaketi gösteren Başkan Yardımcısı Sezer ve Gürefe'ye teşekkür etti.

■ **TURGUTLU BEL. BASIN**

YUNUSEMRE, AHMET AMCA'YI YALNIZ BIRAKMADI

Yunusemre Belediyesi, sağlık sorunları nedeniyle bir ayağı kesilen 62 yaşındaki KOAH hastası Ahmet Yıldırım'a sahip çıktı. Yıldırım'ın tedavisini sağlayan Yunusemre Belediyesi, Aile ve Sosyal Politikalar Bakanlığı'na bağlı Özel Lidya Sardes Bakım ve Rehabilitasyon Merkezi'ne götürülmesini sağladı.

Yunusemre Belediyesi, ilçede bulunan vatandaşların yardımlarına koşmaya devam ediyor. Kalp ve Damar hastalıkları olan ve bir ayağı kesilen Ahmet Yıldırım, 2,5 yıl önce Yunusemre Belediyesi'nin katkılarıyla protez bacağına kavuşmuştu. Ailevi nedenlerden dolayı Yunusemre Belediyesi'ne yeniden başvuran Ahmet Yıldırım'ın Manisa Devlet Hastanesi'ne tedavisinin yapılması sağlandı. Sağlık sorunlarına nedeniyle zor günler geçiren Ahmet Yıldırım, Yunusemre Belediyesi'nin yardımlarıyla hayatının kolaylaştığını dile getirdi. Yıldırım konuya ilişkin yaptığı açıklamada, "Göğüs bölgemde ağrı vardı. Ayağım kesik. Yunusemre Belediyesi'ne başvuruda bulundum. Belediye benim kişisel bakımımı ve evimizin temizliğini düzenli olarak yapıyor. Ellerinden ne geliyorsa maddi ve manevi yardımcı olmaya çalıştılar. Allah Belediye Başkanımız Mehmet Çerçi'den razı olsun" dedi. Manisa Devlet Hastanesi'nde tedavisini tamamlayan Ahmet Yıldırım, Aile ve Sosyal Politikalar İl Müdürlüğü'nün de katkılarıyla Engelli Koordinasyon Aracı ile Özel Lidya Sardes Bakım ve Rehabilitasyon Merkezi'ne götürüldü.

■ **YUNUSEMRE BEL. BASIN**

Manisa keşkek ve cirit ile şenlendi

Manisa'nın Salihli ilçesinde, Selendililer Kültür, Dayanışma ve Yardımlaşma Derneği (SEL-DER) tarafından "3. Geleneksel Keşkek ve Cirit Etkinliği" düzenlendi.

Manisa'nın Salihli ilçesinde İrfan Akarsu Başkanlığındaki SEL-DER, Salihli Belediye Başkanlığı ve Selendi Belediye Başkanlığı işbirliği ile bu yıl 3. kez keşkek, ilk kez de cirit etkinliği düzenlendi. Salihli Gümüşçayı Çok Amaçlı Salonu önünde gerçekleştirilen etkinliğe katılanlara kazanlarda pişirilen keşkek ikram edilirken Salihli'de ilk kez Selendi'deki cirit kulüplerinin katılımı ile cirit etkinliği gerçekleştirildi. Cirit müsabakaları ise adeta nefesleri kesti.

Yerel sanatçıların konser verdiği, Kızılay'ın kan bağışı topladığı ve geleneksel Yörük çadırının kurulduğu etkinliğin açılış konuşmasını yapan SEL-DER Başkanı İrfan Akarsu, Salihli Selendililer Derneğinin 2011 yılında kurulduğunu ifade ederek, bugüne kadar görev yapan herkese teşekkür etti. Akarsu, "Selendililer Derneği Salihli'den sonra Turgutlu, İzmir, Manisa, Uşak, Kula, Ankara ve İstanbul'da kurulmuştur. Bu derneklerle yakın ilişkilerimiz ve dayanışmamız devam etmektedir" dedi.

Selendi Belediye Başkanı Nurullah Savaş ve Salihli Belediye Başkanı Zeki Kayda'nın ardından konuşan Kaymakam Turgut Çelenkoğlu ise günün Salihli'nin keşkek ve cirit günü olduğunu söyledi. Salihli ve Selendi'nin Manisa'nın önemli bir parçası olduğunu değinen Çelenkoğlu, "Selendililerin, Salihli'de dernek kurmaları, burada birlik ve beraberliği sağlamaları, uyum içerisinde hayatlarını sürdürmeleri bizleri memnun ediyor. İnşallah, Selendililerin ilçedeki bu birlik ve kaynaşmaları devam eder" şeklinde konuştu.

Protokol konuşmalarının ardından Orta Asya ve Anadolu'da yüzyıllardır oynanan ata sporu Atlı Cirit oyunları gerçekleştirildi. Cirit müsabakalarına ise seyirciler alkışlarla destek verdi.

Salihli'de SEL-DER, Salihli Belediye Başkanlığı ve Selendi Belediye Başkanlığı işbirliği ile gerçekleştirilen cirit ve keşkek etkinliğine, Salihli Kaymakamı Turgut Çelenkoğlu, Salihli Belediye Başkanı Zeki Kayda, Selendi Belediye Başkanı Nurullah Savaş, Cumhuriyet Başsavcısı Hasan Uğurlu, Salihli Belediye Başkan Yardımcıları İbrahim Karaca ve Mahmut Süreyya Karaoğlu, Ticaret ve Sanayi Odası Başkanı İbrahim Yüksel, siyasi parti temsilcileri, oda ve dernek başkanları ile davetliler katıldı. ■ **İHA**