Hür Işık

45.yıl

MANİSA'NIN GÜR SESİ

www.hurisikgazetesi.com 19 Eylül 2017 Salı 50 Kuruş

YUNUSEMRE BELEDİYESİ GIDA BANKASI İLE İHTİYAÇ SAHİPLERİNE ULAŞIYOR

■ Yunusemre Belediyesi, bünyesinde oluşturduğu Gıda Bankası ile ihtiyaç sahiplerine ulaşmaya devam ediyor. Sosyal belediyecilikte marka olma yolunda emin adımlarla ilerleyen Yunusemre Belediyesi, Sosyal Yardım İşleri Müdürlüğü bünyesinde kurduğu Gıda Bankası'yla yüzlerce ihtiyaç sahibine ulaşıyor. ◆ 3'te

MANİSA'DA FECİ KAZA: 2 ÖLÜ, 7 YARALI 6'da

OTOMOBİL İLE MOTOSİKLET ÇARPIŞTI: 1 YARALI 3'te

TURGUTLU ASAYİŞİ GÖZ AÇTIRMIYOR 3'te

ATATÜRK GENÇLİK MERKEZİ'NDE GÜZ DÖNEMİ BAŞLADI 8'de

İLK DERS ZİLİ ÇALDI

✔ 2017-2018 eğitim öğretim yılı 3 aylık tatilin ardından başladı. Manisa genelinde 1100 okul ve kurumda, 249 bin 452 öğrenci ile 17 bin 249 öğretmen yeni döneme 'merhaba' derken öğrenciler kadar velilerin de heyecanlı oldukları görüldü.

✔ Manisa'da 249 bin 452 öğrenci ve 17 bin 249 öğretmen yeni eğitim öğretim yılının ilk ders ziliyle sınıfları doldurdu. Yaklaşık 3 aylık bir tatilin ardından yeni eğitim öğretim yılı için okullara koşan öğrencilerin heyecanları gözlerinden okundu. Milli Eğitim Bakanı İsmet Yılmaz, sabah erken saatte velilere kısa mesaj göndererek yeni eğitim öğretim yılının hayırlı olması temennisinde bulunurken, öğrenciler sınıflara girdiklerinde masalarında bulunan '15 Temmuz Milli İrade Destanı' kitapçığını inceledi. ◆ 7'de

ÖZDAĞ'DAN İL MÜDÜRÜ ÖZTÜRK'E HAYIRLI OLSUN ZİYARETİ

■ AK Parti Manisa Milletvekili Selçuk Özdağ, Gençlik Hizmetleri Spor İl Müdürlüğü'ne atanan Yunus Öztürk'e hayırlı olsun ziyaretinde bulundu. ◆ 9'da

Zeytinin lezzeti her öğünde

Hedef üç öğün zeytin

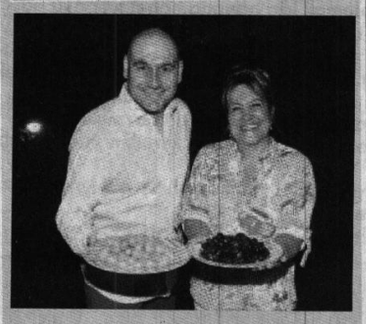

■ Akhisar Ticaret Borsası, "Zeytinli Yemekler" kitabıyla kahvaltında tüketilen zeytinin lezzetini öğle ve akşam yemeklerine de taşıyacak. ◆ 8'de

Eski Başbakan Davutoğlu, Akhisar'da Ahmet Er'in kabrini ziyaret etti

■ Manisa Türkmen Derneği'nin 1. Bağ Bozma ve Yörük Kültür Şöleni'ne katılan Eski Başbakan ve AK Parti Konya Milletvekili Ahmet Davutoğlu, ardından Akhisar'ın Sünnetçiler Mahallesi'nde 29 Mayıs 2016 tarihinde hayatını kaybeden, 27 Mayıs 1960 ihtilalinin Milli Birlik Komitesi Üyesi Ahmet Er'i kabri başında ziyaret etti. Sünnetçiler Mahallesi mezarlığında dua eden Davutoğlu daha sonra eşi, çocukları ve kardeşlerine başsağlığı dileklerinde bulundu. ◆ 3'te

VALİ GÜVENÇER'İN 19 EYLÜL GAZİLER GÜNÜ MESAJI

■ Manisa Valisi Mustafa Hakan Güvençer, 19 Eylül Gaziler günü dolayısıyla bir mesaj yayımladı. Vali Güvençer mesajında: "Tarih boyunca vatanı, bayrağı, bağımsızlığı ve kutsal değerleri uğruna mücadeleler veren Yüce Milletimiz, bu uğurda canını seve seve ortaya koymuş, şanla, şerefle eşsiz zaferler kazanmıştır. ◆ 4'te

"Yolumuz Ahilik Yolu"

■ Manisa Genç işadamları Derneği Başkanı Ömer Geriter, Ahilik haftası çerçevesinde bir basın açıklaması yaparak kardeşliğin simgesi olan Ahilik felsefesini kendilerini düstur edindiklerini belirterek tüm Manisa Esnaf ve Sanatkârlarının Ahilik haftasını kutladı. ◆ 5'te

Bir Başarı da Okçuluktan

■ Manisa Büyükşehir Belediyespor okçuluk takımı önemli bir başarıya imza atarak, 2017 Türkiye şampiyonasında büyük erkek takımı Türkiye 3.sü oldu. Aynı zamanda 2017 Kulüpler Türkiye Şampiyonasında da hem büyük erkek, hem büyük bayan takımı Türkiye 4.sü oldu. ◆ 11'de

Büyükşehir Kayacık sofrasında

■ Manisa Büyükşehir Belediyesi Genel Sekreter Yardımcısı Mustafa Genç, Gördes ilçesi Kayacık Mahallesi'nde düzenlenen geleneksel köy hayrında vatandaşlarla bir araya geldi. ◆ 8'de

MANİSA'DA BİLARDO'NUN KRALI "BARIŞ SAĞIROĞLU"

■ MANİSA 3 Bant Bilardo İl Birinciliği'nde Kemal Özel'i mağlup eden Barış Sağıroğlu Manisa il birincisi oldu ve Manisa'yı temsil etme hakkı kazandı. ◆ 10'da

Manisa'da "Bağımsız Gençler Mektebi Projesi"

Manisa Cumhuriyet Başsavcılığı koordinesinde "Bağımsız Gençler Mektebi Projesi" kapsamında futbol turnuvası düzenlendi. ◆ 12'de

Çalışanların Gelirleri Azalmasın, Döner Sermaye Düşmesin

■ Manisa Şubesi Türk Sağlık-Sen Başkanı Feymi Türemiş yaptığı basın açıklamasıyla;" Sağlık Bakanlığı, Türkiye Kamu Hastaneleri Kurumuna Bağlı Sağlık Tesislerinde Görevli Personele Ek Ödeme Yapılmasına Dair Yönetmelikte bir değişiklik yapıldığını"söyledi. ◆ 3'te

Ömer ÇORAPLI

GAZİLER GÜNÜ

5

Dyt. Ümmühan ÖNLÜ

OKUL ÇAĞI ÇOCUKLARDA KAHVALTI NEDEN ÖNEMLİDİR?

3

DEPOLARIN BAKIM VE ONARIMINA MUHTARLARDAN TAM NOT

MASKİ Genel Müdürlüğü, Köprübaşı ilçesindeki 48 içme suyu deposu ve 40 terfi binasının yenileme çalışmasına başladı. Çalışmaların devam ettiği depolarda mahalle muhtarları incelemelerde bulunarak hizmetlerden dolayı Manisa Büyükşehir Belediye Başkanı Cengiz Ergün'e teşekkür ettiler. ◆ 8'de

GIYBET HARAMDIR

Peygamber Efendimiz (s.a.v.); "Kim bir kardeşi gıyabında gıybet edilince müdafaa ederse Allâhü Teâlâ'nın onu cehennem ateşinden koruması hak olur." buyurdular.

Gıybet bir kimseyi yanında bulunmadığı bir vakitte hoşuna gitmeyecek şey ile anmaktır. Eğer kötülediği şey o kimsede varsa gıybet olur. Yoksa iftirâ olur ki bu daha büyük günahdır

Diri yahut ölü, Müslüman veya gayr-i Müslimi gıybet etmek haramdır. Yine bir şahsı anmaksızın onun anlaşılabileceği vasıflarla anarak söylemek de gıybet olur. Eğer o şahıs anlaşılmazsa câizdir.

Hâsılı, kendisiyle maksadın ifâde edilebileceği her türlü şey gıybet olup haramdır.

İnsanların sakınması için fasıkın; açıkça günah işleyenin ve facirin; itikadı bozuk kimsenin gıybetini yapmak sevaptır.

Bir köy veya mahalle ahalisinin bazı fena hallerini söylemek de gıybet olmaz. Herkesi değil o işi yapanları kasdettiğinden kimlerden bahsettiği bilinmez.

Nikâh, yolculuk, ortaklık, komşuluk, emânet teslîm etmek gibi şeyler için bir kimse hakkında kendisine sorulduğunda söylediği doğru şey gıybet olmaz.

Bir müşterinin sahte para verdiğini görenin, bundan sakındırmak için söylemesi gıybet olmaz.

Gıybetin tevbesi, gıybet ettiği kimseden affetmesini istemektir. Onu bulamazsa onun keffareti istiğfâr ve tevbe etmek ve pişman olmaktır. Eğer mümkün ise gıybet ettiği şeylerin hepsini ona bildirip affetmesini istemeli ve Allâh'dan af talep edip tevbe etmelidir. Ancak eğer bildirmesi bir fitneye sebep olacak ise bildirmez.

Gıybet ettiği kimse ölmüş ise vârislerinden helâllik istemesi gerekmez. Onun keffareti pişmanlık, tevbe ve istiğfârdır.

Gıybeti işiten kimse eğer lisanıyla yahut gücü yetmiyorsa kalbiyle olsun onu reddetmez ise günahta ortaktır. Bu kimsenin gücü yetiyorsa oradan kalkması, veya sözü başka mecraya taşıyarak bu gıybete mâni olması lazımdır. ◆ **Fazilet Takvimi**

BENİ KORU ALLAH'IM

Peygamber Efendimiz (s.a.v) şöyle dua eder:
"Allahım, dünya ve ahrete ait işlerimde senden af ve afiyet isterim.
Allahım, dinim, dünyam, ailem ve malım hakkında senden af ve afiyet dilerim.
Allahım, kusurlarımı ört, beni korktuklarımdan emin kıl.
Allahım, önümden, arkamdan, sağımdan, solumdan ve üstümden gelecek kötülüklerden beni koru.
Altımdan gelecek kötülüklerden de senin azametine, büyüklüğüne sığınırım.
Her yönden gelecek kötülüklerden beni koru Allahım."
(Buhari, Müslim)

Reca

Bohçam boş
Öteberim eksik
Azığım kuru
Canım aç.
Yüzüm sana çevrili
Adımım sana
Irmaklarına
Bir lokma suya geldim
Su denmez
Kabul ola, affola...
Cahit Zarifoğlu

"Üç şey kimde olursa imanın lezzetini bulur: Kim bir kimseyi ancak Allah için severse ve Allâhü Teâlâ ve Resûlü ona başka herşeyden daha sevgili olursa ve kim Allah onu cehennem(e düşmek)den kurtardıktan sonra ateşe atılmak ona küfre dönmekten daha sevgili olursa (o kimse imanın lezzetini bulur)" (Hadîs-i Şerîf, Müsned-i İbn-i Mübârek)

"Kim Allâh'dan başka ilah olmadığına ve Muhammed Mustafa'nın Allâh'ın resûlü olduğuna şehadet ederse Allâhü Teâlâ cehennemi ona haram kılar." (Hadîs-i Şerîf, Sahîh-i Müslim)

"Allâhü Teâlâ'nın fazlından ve ihsânından isteyiniz. Zira Allâh azze ve celle kendisinden istenilmesini sever. İbâdetlerin en faziletlisi (belâ ve sıkıntılar karşısında sabrederek) sıkıntıdan kurtulmayı beklemektir." (Hadîs-i Şerîf, Sünen-i Tirmizî)

BİR AYININ DOSTLUĞU!

Mevlana Hazretleri anlatıyor: "Bir ayıya bir canavar musallat olur. Bir yiğit de onu kurtarmaya gider. Yiğit ayıyı canavardan kurtarınca çaresiz hayvan Ashab-ı Kehf'in köpeği gibi adamın peşine takılır. O Müslüman yiğit hastalanıp yatınca, ayı gözcü olup onu beklemeye başlar. Oradan geçen birisi 'Bu hal nedir? Ey kardeş, ayıya bu teveccüh niye?' diye sorar.

Yiğit, canavar hikayesini anlatır. Adam da 'Aman ayıya gönül bağlama. Aptalın dostluğu düşmanlıktır. Ayı hileli ve zararlıdır' deyince, yiğit de 'Vallahi bana haset ettin. Ona değil sevgisine dikkat et!' der. Adam 'Aptalların sevgisi kötü bir şeydir. Benim bu hasedim onların sevgisinden iyidir. Ayıyı terk et, benimle yoldaş ol. Hemcinsini reddetme, ayıdan arkadaş olmaz' dediyse de, yiğit 'Hasetçi adam, yürü, kendi işine bak!' der.

Bunca söz yiğidin kulağına girmez. Kötü zanna nasihat tesir etmez. Ondan el çekip ayının elini tutar yiğit. Adam 'Gidiyorum, zira senin aklın başında değil. Benim sana düşmanlığım yok. Bana uysaydın kendine lütfetmiş olurdun' diye söyler. Yiğit ise 'Yürü git, uykum geldi! Benim için hiç üzülme!' deyince adam yine ona dönerek 'Dostun nasihatinden şüphelenme. Akıllı birisinin yanında uyu ki, o gönül sahibi seni korusun' der ve yoluna devam eder.

Yiğit, adamın ısrarından şüphelenerek öfkelenir ve şöyle düşünür: 'Herhalde bu beni öldürmeye gelmiş bir katil ya da bir şeyler uman kötü niyetli bir dilenci. Yahut bir tuzak kurdu, bu tekliflerde bulunuyor. Beni korkutup dostumdan uzaklaştırmak istiyor.' Kötü fikirli yiğit, kötü zanla o şahsa iyi davranmaz. O kötü zanlı, ayıya karşı iyi zan besler sanki onunla aynı cinstenmiş gibi.

Adam uyur. Ayı da onu korumak, konan sinekleri kovalamak için başında nöbet tutmaya başlar. Fakat sinekleri kovaladıkça tekrar konduklarını gördükçe sineklerden ayının içi daralır sonunda. Gidip dağdan ağır bir taş getirir. Sineklerin uyuyan adamın yüzüne yine konduğunu görünce, o koca taşı kaldırıp sinekleri ezmek için yüzüne fırlatır... İşte adam sineklerden kurtulmuştu. Koca taş suratını dağıtır.

'Ahmağın sevgisi ayının sevgisi gibidir; kini sevgi, sevgisi kindir' sözü de aleme yayılır."(Mesnevi-i Şerif)

Eski Başbakan Davutoğlu, Akhisar'da Ahmet Er'in kabrini ziyaret etti

Manisa Türkmen Derneği'nin 1. Bağ Bozma ve Yörük Kültür Şöleni'ne katılan Eski Başbakan ve AK Parti Konya Milletvekili Ahmet Davutoğlu, ardından Akhisar'ın Sünnetçiler Mahallesi'nde 29 Mayıs 2016 tarihinde hayatını kaybeden, 27 Mayıs 1960 ihtilalinin Milli Birlik Komitesi Üyesi Ahmet Er'i kabri başında ziyaret etti. Sünnetçiler Mahallesi mezarlığında dua eden Davutoğlu daha sonra eşi, çocukları ve kardeşlerine başsağlığı dileklerinde bulundu.

Davutoğlu'na Manisa Valisi Mustafa Hakan Güvençer, AK Parti Manisa Milletvekilleri Doç. Dr. Selçuk Özdağ ve Murat Baybatur, İl Jandarma Komutan Yardımcısı Jandarma Albay Muhammet Sevinç, Akhisar Kaymakamı Kaan Peker, Belediye Başkanı Salih Hızlı, AK Parti İlçe Başkanı İsmail Hakkı Şenyiğit eşlik etti.

Sünnetçiler Mahallesi'nde ikamet eden oğulları Bahadır, Baybars ve anneleri Melahat Er taziyeleri kabul etti. Ziyaret sonunda Akhisar Belediye Başkanı Salih Hızlı ve AK Parti İlçe Başkanı İsmail Hakkı Şenyiğit günün anısına çini eseri takdim etti. Davutoğlu daha sonra İzmir'e hareket etti. ■ İHA

YUNUSEMRE BELEDİYESİ GIDA BANKASI İLE İHTİYAÇ SAHİPLERİNE ULAŞIYOR

Yunusemre Belediyesi, bünyesinde oluşturduğu Gıda Bankası ile ihtiyaç sahiplerine ulaşmaya devam ediyor.

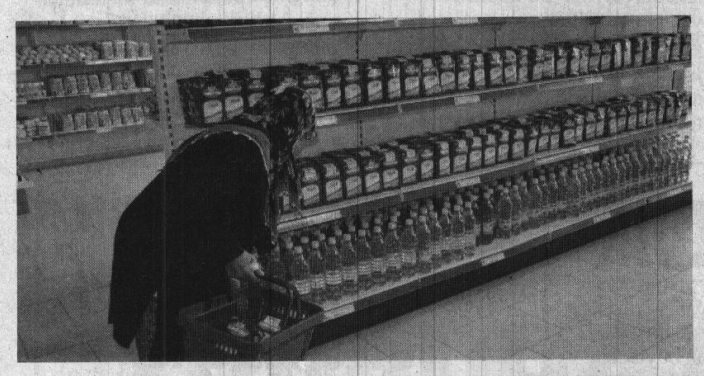

Sosyal belediyecilikte marka olma yolunda emin adımlarla ilerleyen Yunusemre Belediyesi, Sosyal Yardım İşleri Müdürlüğü bünyesinde kurduğu Gıda Bankası'yla yüzlerce ihtiyaç sahibine ulaşıyor. Gıdadan temizliğe kadar birçok ürün çeşidinin yer aldığı işletmeden yaklaşık 600 vatandaşın faydalandığını dile getiren Yunusemre Belediye Başkanı Dr. Mehmet Çerçi, sosyal yardım projeleri üzerinde hassasiyetle durduklarını ifade etti.

YAKLAŞIK 600 İHTİYAÇ SAHİBİ FAYDALANIYOR

Başkan Çerçi konuya ilişkin yaptığı açıklamada, "Yaklaşık bir buçuk yıl önce açtığımız Gıda Bankası hizmetinden şu anda 589 vatandaşımız yararlanıyor. Hizmetimizden yararlanmak isteyen vatandaşlarımız, Ayn-ı Ali Mahallesi Mimar Sinan Bulvarı 59/A adresine başvuruda bulunabilir. Başvuruları, Sosyal Yardım Komisyonu değerlendiriyor. İncelemenin ardından yardım almaya hak kazanan kişilere kart verilip, kartlara her ay belirli bir miktar para yükleniyor. Vatandaşlarımız bu kartlar ile Gıda Bankası'ndan istediği ürünü alabiliyor. Sosyal projeleri önemsiyor; vatandaşlarımız için çalışıyoruz." dedi. ■ HABER MERKEZİ

Çalışanların Gelirleri Azalmasın, Döner Sermaye Düşmesin

Manisa Şubesi Türk Sağlık-Sen Başkanı Feymi Türemiş yaptığı basın açıklamasıyla;" Sağlık Bakanlığı, Türkiye Kamu Hastaneleri Kurumuna Bağlı Sağlık Tesislerinde Görevli Personele Ek Ödeme Yapılmasına Dair Yönetmelikte bir değişiklik yapıldığını"söyledi.

Yapılan değişiklerin sağlık tesisi bazında yüzde 50 oranından daha düşük bir oran belirleme yetkisi tanındığını söyleyen Türk-Sağlık Sen Başkanı Feymi Türemiş: "Mevcut düzende hastanenin gelirinden hazine payı, Sosyal Hizmetler ve Çocuk Esirgeme Kurumu (SHÇEK) payı ve Bakanlık merkez payı çıkarılmakta, kalan miktarın yüzde 50'si alınarak bu miktar sağlık tesisi katsayısı ile çarpıldığında dağıtılabilir döner sermaye belirleniyordu. Şimdi ise yapılan değişiklikle yüzde 50 oranı daha düşük olacaktır. Bu da dağıtılabilir döner sermayenin düşmesi, çalışanların gelirlerinin azalması anlamına gelecektir."dedi.

"ARTIK KATLANILMAZ BİR HAL İÇERSİNDE"

Yapılan Toplu sözleşmede yetkili sendika tarafından masada unutulduğunu, döner sermayelerinin ise hükümet tarafından unutulmadığı belirten Türemiş:" Daha da düşürmek için yeni bir uygulamaya geçilmiştir. Çalışanların memnuniyetinin arttırılacağı bizzat Sayın Sağlık Bakanımız tarafından ilan edilmişken böyle bir düzenlemenin niçin yapıldığını anlamakta zorlanıyoruz. Sağlık çalışanları neredeyse sabite mahkûm edilen döner sermaye ek ödemeleri nedeniyle sürekli gelir kaybı yaşamaktadırlar. Bu artık katlanılmaz bir hal almasına rağmen ısrarla döner sermayeleri düzenlemelerle ve çeşitli uygulamalarla düşüre, düşüre yok edilme çabasına girildiğini de görmekteyiz." sözleriyle belirtti.

"DÜŞÜRE, DÜŞÜRE YOK EDECEKLER"

İş yoğunluğu ve yükünün sürekli arttığından bahseden Türemiş: "Hem gelirin ve hem çalışanın sunduğu katkının yükseldiği bir durumda iş, çalışanın alacağı döner sermayeye gelince istikrarlı bir düşüşün olması kabul edilemezdir. Çalışanın hakkını teslim edip emeğinin karşılığını vermek yerine; çalışanların haklarının yok edilmesine biz sendikamız olarak karşıyız. Düşüre düşüre döner sermayeleri yok etmek isteyenlere müsaade etmeyeceğiz, rıza da göstermeyeceğiz. Çalışanın emeğinin elinden almaya yönelik düzenlemenin iptali için mücadele edeceğiz. Söz konusu düzenleme ile ilgili olarak ta sendikamız tarafından hukuki değerlendirme yapılarak dava açılacaktır." Türk Sağlık-Sen olarak Sağlık Bakanlığı'na açıkça çağrıda bulunduklarını söyleyen Türemiş "İster adına ikinci faz, İster yeni dönem, isterseniz eskiye dönüş deyin adına her ne derseniz deyin ama artık sağlık çalışanlarının sesine kulak verin. Taleplerini yerine getirin ve yeni mağduriyetlere yol açmayın. Çalışanların memnuniyetini artıran düzenlemelere imza atın diyoruz."ifade etti. ■ HASAN İLÇİ

Dyt. Ümmühan ÜNLÜ

unlu_dyt @hotmail.com

OKUL ÇAĞI ÇOCUKLARDA KAHVALTI NEDEN ÖNEMLİDİR?

www.hurisikgazetesi.com

Ağaç Yaşken Eğilir! Çocuklara verilebilecek en değerli hediyelerden birisi onlara doğru beslenme alışkanlıkları kazandırmaktır.

Peki bu nasıl yapılacak?

Vücudumuz uyurken bile çalışmaya devam eder. Akşam yemeği ile kahvaltı arasında yaklaşık 12 saatlik bir süre vardır. Bu süre içinde vücut, besin ögelerinin tümünü kullanır. Sabah kahvaltı yapılmazsa beyinde yeterince enerji oluşmaz. Bu durumda yorgunluk, baş ağrısı, dikkat ve algılama azlığı gibi sıkıntılar yaşanır.

Kahvaltı yapmayan çocuklarda okul başarısı düşer. Anlama kapasitesi, odaklanma ve konsantrasyon azalır. Vücut kendi depolarından kullanır ve hastalıklar karşısında direnci düşer. Açlık hissiyle birlikte yorgunluk ve bitkinlik oluşur.

Bedenin düzenli çalışması için kan şekerinin belirli bir düzeyde olması gerekir. Şekerin düşüklüğü kadar yüksekliği de sakıncalıdır. Düzenli aralıklarla ve uygun miktarlarda öğün tüketildiğinde kan şeker düzeyi alçalıp yükselme göstermediğinden vücut dengede çalışır.

Kahvaltı yapmadan güne başlamak verimi düşürür.

Kahvaltıda yeterli protein tüketen bireylerde iş verimi ve konsantrasyon yüksektir. Kahvaltı yapmayanlarda ise anlama ve kavrama hızı düşer. Kahvaltı yapmadan egzersiz yaptıklarında baş dönmesi, bulantı ve kusma şikayetlerini dile getirmektedirler. Düşük protein içeren kahvaltı alımından sonraki ikinci ve üçüncü saatler arasında kan şekeri açlık seviyesinin altına düşmekte ve kişiler açlık hissi duyduklarını belirtmektedirler. Yeterli protein içeren kahvaltıdan sonra ise kan şekeri düzenli gitmekte, açlık düzeyinin üzerinde seyretmekte, böylece kişiler açlık hissi duymamaktadırlar.

Kahvaltıda çocuklara verilecek besinler, peynir, zeytin, yumurta, reçel, fındık ezmesi, ekmek ve kahvaltılık tahıl ürünleridir. Aşağıdaki kahvaltı örnekleri hem çocuklar hem de yetişkinler için alternatif oluşturabilir;

KAHVALTI 1: 1 Bardak süt
1 ince dilim beyaz peynir
5- 6 adet zeytin
Bol domates, salatalık
1-2 dilim tam buğday ekmeği

KAHVALTI 2: 1 Bardak süt
1 adet yumurta
5-6 adet zeytin
1 dilim reçelli ekmek
1 adet meyve

KAHVALTI 3: 1 Bardak süt
1-2 dilim fındık veya fıstık ezmeli ekmek
1 adet meyve

KAHVALTI 4: Yarım porsiyon menemen
1 dilim peynir
1 çay bardağı portakal suyu
1-2 dilim tam buğday ekmeği

KAHVALTI 5: 1 Bardak sütle karıştırılmış kahvaltılık tahıl
1 çay bardağı taze sıkılmış portakal suyu

SAĞLIKLI GÜNLER DİLERİM...☺

Otomobil İle motosiklet çarpıştı: 1 yaralı

●MANİSA'nın Selendi ilçesinde motosiklet ile otomobilin çarpışması sonucu bir kişi yaralandı.

Kaza dün gece saat 22:00 sıralarında Selendi Kula eski yolu üzerinde meydana geldi. Edinilen bilgiye göre F.K. (30) idaresindeki 45 U 5850 plakalı özel araç ile M.E. (38) kullandığı 35 KLD 82 plakalı motosiklet çarpıştı. Çarpışmanın etkisiyle yere düşerek yaralanan motosiklet sürücüsü M.E., 112 Acil Servis ekipleri tarafından olay yerinde ilk müdahalesi yapıldıktan sonra ambulansla Selendi Devlet Hastanesine kaldırıldı. Kolunda ve kalçasında kırıklar tespit edilen M.E. daha sonra Salihli Devlet Hastanesine sevk edildi. M.E. hayati tehlikesinin olmadığı öğrenilirken, Selendi Jandarma Komutanlığı ekipleri kaza ile ilgili soruşturma başlattı. Öte yandan, kaza anında motosiklet ikiye ayrılırken otomobil yol kenarında bulunan elektrik direğine çarptı. Elektrik direği yola doğru yan yatarken Selendi ilçesine bir süre elektrik verilemedi. Kaza nedeniyle yol bir süre trafiğe kapandı. Yola yan yatan direk ise iş makinesi yardımı ile yardımıyla tekrar eski haline geri getirildi. ■ İHA

Turgutlu asayişi göz açtırmıyor

Manisa'nın Turgutlu ilçesinde Turgutlu İlçe Emniyet Müdürlüğüne bağlı Asayiş Büro ekipleri tarafından son bir haftada çalınan 17 motosiklet ve 2 elektrikli bisiklet bulunarak sahiplerine teslim edilirken, 24 şüpheli ise gözaltına alındı.

Turgutlu İlçe Emniyet Müdürlüğüne bağlı Asayiş Büro ekipleri, son bir haftada motosiklet hırsızları, uyuşturucu madde satıcıları ve hırsızlık zanlılarına yönelik çalışmalar yaptı. Çalışmalar kapsamında çalınan 17 motosiklet ve 2 elektrikli bisiklet bulunarak sahiplerine teslim edildi. 11-19 Eylül tarihleri arasında 24 şüpheli ise gözaltına alındı. 7'si suça sürüklenen çocuk olmak üzere 24 şahıs hakkında tahkikat yapılırken, 24 adet faili meçhul hırsızlık vakası da aydınlatıldı. Çalınan 17 motosiklet ve 2 elektrikli bisiklet bulunarak sahiplerine teslim edilirken, operasyonda 5 şahsın duvar diplerine ve taş altlarına sakladıkları 76 gram esrar maddesi ve 47 adet uyuşturucu hap ele geçirildi. Çalışma kapsamında 7'si suça sürüklenen çocuk olmak üzere 24 şahsın emniyetteki işlemlerinin ardından adli mercilere teslim edildiği öğrenildi. ■ İHA

$ ALIŞ 3.4830 SATIŞ 3.4860

€ ALIŞ 4.1672 SATIŞ 4.1678

Ç. KURU ÜZÜM FİYATLARI
3,50₺ 4,15₺
PAMUK FİYATLARI
ST-1 2,60₺

NAMAZ VAKİTLERİ

İmsak	05:25	İkindi	16:37
Güneş	06:48	Akşam	19:21
Öğle	13:11	Yatsı	20:38

28 Zilhicce 1438

Hür Işık

Çelik 19 Eylül Gaziler Gününü kutladı

Şehzadeler Belediye Başkanı Ömer Faruk Çelik, 19 Eylül Gaziler günü nedeni ile bir kutlama mesajı yayımladı. Başkan Çelik yayımladığı Mesajında "Ay yıldızlı bayrağımızın dalgalanışını ve gölgesindeki yerimizi onlara borçluyuz" dedi.

Şehzadeler Belediye Başkanı Ömer Faruk Çelik 19 Eylül Gaziler Günü nedeni ile bir kutlama mesajı yayımladı. Başkan Çelik yayımladığı mesajında "Şehitlik ve gazilik teslim olduğumuz değerler manzumesinin en yüce nişanlarındandır. İnsanımızın bu nişana olan arzusu milletimizin kahramanlık destanlarına vesile oldu. Şehit ve gazileri gülerek ölüme çeken kuvvet, 'Ebedi yurda hasret, hür yaşama arzusu, millet, vatan ve bayrak sevgisidir.' Şehitler ve gaziler bu hissiyat, arzu ve cesaretleriyle milletimizin abide şahsiyetleri, ölümsüz kahramanlarıdır. Anaların; 'ya şehit ol ya gazi' diyerek cepheye uğurladığı 'kınalı kuzuların' canları ve kanları pahasına yazdığı destanlar sayesinde bu aziz vatanda hür yaşıyoruz. Ay yıldızlı bayrağımızın dalgalanışını ve gölgesindeki yerimizi onlara borçluyuz. Bu nedenle: vatanın ve milletinin ebedi varlığını, devletinin bölünmez bütünlüğünü muhafaza etmek amacıyla, ülkemizin her karış toprağına kanlarını akıtarak tarihimize altın sayfalar yazdıran, bu uğurda can veren aziz şehitlerimizin, gazilerimizin, harp ve vazife malûllerimizin, dul ve yetimlerinin hatıralarını yüceltmek, meselelerini hafifletmek, şehitlik ve gazilik kavramının itibarını ve kutsallığını canlı tutmak ve bu kavramları yeni nesillere anlatmak, öğretmek ve bu ruhu aşılamak hepimizin vazifesidir. Bu bilinç ve sorumlulukla hizmetlerini sürdüren belediyemiz; atalarımızı, şehit ve gazilerimizin emaneti olan bu kutsal vatan topraklarının imarı ve insanımızın gönül dünyasının bu hasletlerle ve birlik ve beraberlik duygusuyla inşası, şehit ve gazilerimizin ihyası, yakınlarına sahip çıkılması hususunda azimle çalışmaktadır. Bu duygu ve düşüncelerle Kurtuluş Savaşımızın önderi ve Cumhuriyetimizin mimarı Gazi Mustafa Kemal' e "Gazilik ve müşir" ünvanının verildiği günün seneyi devriyesini ve "Gaziler Gününü" tüm içtenliğimle kutlar. Başta Mustafa Kemal Atatürk olmak üzere, cümle şehit ve gazilerimizi minnet ve şükranlarımı, aziz milletime selam ve saygılarımı sunarım" dedi. ■ HABER MERKEZİ

"GAZİLERİMİZ GURUR KAYNAĞIMIZDIR"

Yunusemre Belediye Başkanı Dr. Mehmet Çerçi, 19 Eylül Gaziler Günü dolayısıyla yayımladığı mesajda, "Vatanın bölünmez bütünlüğü, güvenliği için gazilik mertebesine ulaşan kahramanlarımız gurur kaynağımızdır" dedi.

Yunusemre Belediye Başkanı Dr. Mehmet Çerçi, Türkiye Büyük Millet Meclisi tarafından Cumhuriyetimizin kurucusu Mustafa Kemal Atatürk'e Mareşal Rütbesi ve Gazilik unvanının verildiği 19 Eylül Gaziler Günü dolayısıyla bir mesaj yayımladı. Başkan Çerçi mesajında, Türk milletinin milli değerlerine sahip çıktığını dile getirerek, mesajında, "Uğruna çok büyük bedeller ödenerek kazanılan bu vatan, bizlere 'ölürsem şehit, kalırsam gazi' diyen şehit ve gazilerimizin en kutsal emanetidir. Vatanın bölünmez bütünlüğü, güvenliği için gazilik mertebesine ulaşan kahramanlarımız gurur kaynağımızdır. Tarihin gördüğü en büyük destanların kahramanları olan şehitlerimiz ve gazilerimiz dün olduğu gibi bugün de yolumuza ışık tutan en önemli yol göstericileridir. Vatanını ve bağımsızlığını her şeyden üstün tutan Türk milletinin bu uğurda nice şehitler ve gaziler vermeye her zaman hazır olduğu unutulmamalıdır. 15 Temmuz'da milletin iradesinin şer odaklarına karşı sergilediği kahramanlık buna en güzel örnektir. Bu duygu düşüncelerle, Cumhuriyetimizin kurucusu Mustafa Kemal Atatürk'e mareşal rütbesi ve gazi unvanı verilişinin yıldönümünü ve Gaziler Günü'nü kutluyor, tüm şehit ve gazilerimize şükranlarımı ve minnet duygularımı sunuyorum" ifadelerini kullandı.

■ HABER MERKEZİ

VALİ GÜVENÇER'İN 19 EYLÜL GAZİLER GÜNÜ MESAJI

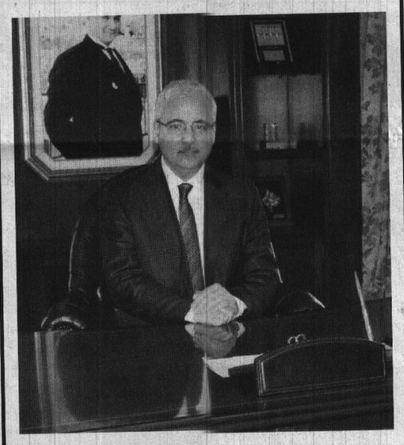

Manisa Valisi Mustafa Hakan Güvençer, 19 Eylül Gaziler günü dolayısıyla bir mesaj yayımladı. Vali Güvençer mesajında: "Tarih boyunca vatanı, bayrağı, bağımsızlığı ve kutsal değerleri uğruna mücadeleler veren Yüce Milletimiz, bu uğurda canını seve seve ortaya koymuş, şanla, şerefle eşsiz zaferler kazanmıştır.

Bugün şanlı bayrağımızın altında birlik ve beraberlik içinde, bağımsız olarak yaşıyorsak bunu aziz şehitlerimize ve kahraman gazilerimize borçluyuz. Onun içindir ki "Şehit nurlanmış, Gazi onurlanmış askerdir." Bu uğurda canlarını ortaya koyan gazilerimize hak ettikleri saygıyı göstermek, milletimizin vatanına ve tarihine bağlılığının bir ifadesi olacaktır. Aziz şehitlerimizin ve gazilerimizin bizlere armağanı olan kutsal vatanımızı, şehitlerimizin kanıyla boyanan ay yıldızlı bayrağımızı, ecdadımızın kararlılık ve cesareti ile gelecek nesillere emanet etmek en kutsal görevimizdir.

Bu anlamlı gün dolayısıyla başta Büyük Önder Gazi Mustafa Kemal Atatürk olmak üzere, silah arkadaşlarını, aziz şehitlerimizi ve ebediyete intikal eden gazilerimizi rahmetle, hayatta olan gazilerimizi minnet ve şükranla anıyor, çok değerli ailelerine ve yüce milletimize saygılar sunuyorum." dedi. ■ HABER MERKEZİ

23. Yıl'dan Beri
SİZ
MANİSA'LILARIN
HİZMETİNDEYİZ

deva
tıp merkezi

Randevu İçin
0(236) 231 91 91

Türkiyenin Heryerinden
444 45 02

www.devatipmerkezi.com.tr

Gazetemizin Hür Işık'ın Dağıtım Alanı

Gazetemizin hergün Manisa Merkez ve saruhanlı ilçesine dağıtımı yapılmaktadır. Ayrıca haftalık olarak düzenli bir şekilde aşağıdaki ilçelerimize yanlarında belirtildiği günlerde dağıtımı yapılmaktadır.

PAZARTESİ	: Kırkağaç-Soma
SALI	: Akhisar-Gölmarmara-Gördes
ÇARŞAMBA	: Salihli-Köprübaşı
PERŞEMBE	: Turgutlu-Ahmetli
CUMA	: Alaşehir-Sarıgöl
CUMARTESİ	: Kula-Selendi-Demirci

Hür Işık
19 EYLÜL 2017 SALI
GÜNLÜK-AKTÜEL-SİYASİ GAZETE
YIL: 45 SAYI: 14279 YAYIN TÜRÜ: Yerel Süreli
MANİSA HÜR EKSPRES GAZETECİLİK MATBAACILIK YAYINCILIK TİCARET A.Ş. adına
İMTİYAZ SAHİBİ
Dr. Üzeyir DİNDAR
Genel Müdür Sadık DEMİRAY
Genel Yayın Yönetmeni Fatih AKOVA
Yazı İşleri Müdürü Meral TÜRETKEN
Haber Editörü Derya ÖZTÜRK
Muhabir Muharrem KAZER

Abone Ücretleri
6 Aylık Abone :70 TL
Yıllık Abone :125 TL
Zayi İlanı 15 TL

Adres :1. Anafartalar Mah. 1714 Sokak 2/7 Şehzadeler/ MANİSA
web : www.hurisikgazetesi.com
e-mail : info@hurisikgazetesi.com
İrtibat Tel: (0236) 231 59 16 Faks: (0236) 239 31 95

Yazıların hukuki sorumluluğu yazarlarına aittir. Gönderilen yazılar iade edilmez. Gazetemizin ismi zikredilerek iktibas yapılabilir
Dizgi :Hayat Sağlık Eğitim Basın ve Yayın Ltd. Şti.
Tel& Faks : 231 59 16 MANİSA
BASKI : MNS Matbaacılık Gazetecilik Basım Yayın Dağıtım İthalat İhracat Sanayi ve Ticaret Ltd. Şti Güzelyurt mh. 5781 sk. No:18/A
TEL : 233 35 89
DAĞITIM : MNS Matbacılık
TEL : (0236) 250 50 40 - 0543 932 63 03
ADRES : Yarahasanlar Mh. İbrahim Gökçen Bulvar No:60

Gazetemizin Basın, Yayın, İlke ve Ahlak kurallarına uymaya söz vermiştir.

DURU VETERİNER KLİNİĞİ
• Suni Tohumlama • İlaç Satışı • Teşhis ve Tedavi
• Doğum • Danışmanlık • Ameliyat
Adil DURU
Uzman Veteriner Hekim
0530 88 44 0 99
Cuma Mah. Vatan Sok. No: 7
Havuzlu Çarşı GÖRDES/MANİSA

BUGÜN 37/16°C
YARIN 36/18°C

NÖBETÇİ ECZANELER	
Havuzlu Eczanesi	0236 239 53 52
Yavuz Eczanesi	0236 231 42 69
Derya Eczanesi	0236 237 72 82

Hür Işık

GAZİLER BU ÜLKENİN KUTSAL DEĞERLERİDİR

Saruhanlı Belediye Başkanı Dr. Hüseyin Yaralı, "Ülkemizin ve milletimizin bugün bağımsız bir şekilde tarih sahnesinde yer alması, aziz şehitlerimizin ve gazilerimizin eseridir" dedi.

Başkan Yaralı, "19 Eylül Gaziler Günü" dolayısıyla yayınladığı mesajında gazilerin bu anlamlı gününü kutlayarak tüm gazilere hayırlı ve sağlıklı bir ömür diledi.

Vatanın bölünmez bütünlüğü için canını hiçe sayarak cepheden cepheye koşan gazilerin bu ülkenin yaşayan kutsal değerleri olduklarını ifade eden Yaralı, şöyle dedi;

"Gazilerimiz medar-ı iftiharımız olmakla birlikte, vatanseverlikte ve kahramanlıkta hiç tartışmasız yaşayan en büyük örneklerdir. Gazilerimiz cephelerimizin geçilmez surları olmuş, bin yıldır bu toprakların bölünmez bütünlüğünde büyük pay sahipleridir. Türk milletinin övünç kaynağı olan gazilerimiz aynı zamanda tarihimizin de aynası olmuştur.

Belediye olarak, gazilerimiz ve şehitlerimizin yakınlarına layık oldukları kıymeti veriyor, onların her türlü sorun ve talepleriyle en hassas şekilde ilgileniyoruz. Bundan sonra da bütün imkânlarımızla onların yanında ve hizmetinde olmaya devam edeceğiz. Birlik ve bütünlüğümüzün, özgürlük ve bağımsızlığımızın en kıymetli simgeleri olan şehit ve gazilerimiz, devletimizin varlığının güvencesi ve sembolü olarak milletimizin gönlünde ebediyen yaşayacaktır.

Bu duygu ve düşüncelerle, üzerinde huzur ve güven içerisinde yaşadığımız bu kutsal vatan topraklarını bizlere emanet eden aziz şehitlerimizi ve ebediyete intikal etmiş gazilerimizi rahmet ve minnetle anıyor, gazilerimize aileleri ile birlikte, sağlıklı ve huzurlu uzun ömürler diliyorum." dedi.

■ HABER MERKEZİ

"Yolumuz Ahilik Yolu"

Manisa Genç işadamları Derneği Başkanı Ömer Geriter, Ahilik haftası çerçevesinde bir basın açıklaması yaparak kardeşliğin simgesi olan Ahilik felsefesini kendilerini düstur edindiklerini belirterek tüm Manisa Esnaf ve Sanatkârlarının Ahilik haftasını Kutladı.

Geriter : "İçinde bulunduğumuz hafta Ahilik Haftası olarak kutlanmaktadır. Ahilik; ticaretin, sanatın ve mesleğin insan onuru, güzel ahlak ve dürüstlükle pekiştirildiği, geçmişi çok eskilere dayanan bir kültürümüzdür. İlk olarak Anadolu Selçukluları zamanında bu kültür mirasımız, Ahi Evran tarafından sistemli bir şekilde kullanılmaya ve yaygınlaştırılmaya başlamıştır. O günden günümüze Ahilik belirli kurallarla işleyen bir esnaf ve sanatkârlar birliğinin anlatımı manasına gelmiştir. Ahilik gelenekleri ve daha sonra kurulan lonca teşkilatları, esnaf ve sanatkâr sınıfının hem nicelik hem de nitelik bakımından gelişmesini sağlamıştır.

Bizler Manisa Genç İşadamları Derneği olarak ahilik ilkelerini çok iyi biliyoruz ve bu ilkelerle ticari hayatımızı sürdürüyoruz. Bizler ticari hayatımızda çevremiz ve toplumumuzla olan ilişkilerimizi her daim düzeyli tutmuş ve üretici-tüketici haklarını en iyi bir biçimde düzenlemeyi amaç edinmişizdir.

Ahilik ve Ahiler; yurdumuzda girişimci, ülkesine ve ulusuna yararlı işlere yönelmiş bir sınıfın oluşmasına öncülük yapmışlardır. Biz de bu temeller üzerinde yükselmekten gurur duymaktayız.

Derneğimizin amaçlarından biri de Manisamızın esnaf ve sanatkarlarının yanında olmak, onların haklarını korumak ve onlarla her konuda uzlaşı sağlayarak bir bütünlük oluşturmaktır. Dün olduğu gibi bugünde Manisalı Esnaf ve Sanatkarlarımıza tam destek vermeye devam edeceğiz.

Ahi sözcüğünün, cömert, eli açık, yiğit anlamındaki "akı" sözcüğünden geldiği, daha sonraları "akı"nın "kardeşim" anlamındaki "ahi"ye dönüştüğü düşünüldüğünde; ahilik ile yoğrulmuş tüm cömert, eli açık ve yiğit kardeşlerimizin ahilik haftasını tüm kalbi duygularımızla kutlarız." dedi.

■ HABER MERKEZİ

Salihli'de 25 Bin 640 Öğrenci, Bin 788 Öğretmen Eğitim Öğretime başladı

Salihli'de 25 Bin 640 öğrenci, Bin 788 öğretmen ilk ders zilinin çalmasıyla 2017-2018 eğitim-öğretim yılına başladı. İlköğretim haftası kutlamaları ise Beşeylül İlkokulu'nda gerçekleştirildi.

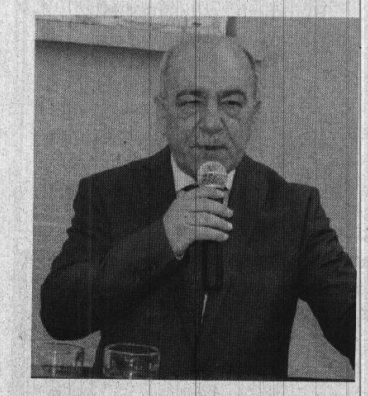

Salihli'de 2017-2018 Eğitim Öğretim yılı İlk ders zilinin çalmasıyla başladı. İlköğretim haftası kutlamaları ise Beşeylül İlkokulu'nda gerçekleştirildi. Kutlama programına İlçe Kaymakamı Turgut Çelenkoğlu, Belediye Başkan Yardımcısı Mahmut Süreyya Karaoğlu, İlçe Milli Eğitim Müdürü İsa Dilek, Protokol üyeleri, davetliler ve öğrenciler katıldı. İlçe Milli Eğitim Müdürü İsa Dilek, Salihli'de 25 Bin 640 öğrenci, Bin 788 öğretmen ilk ders zilinin çalmasıyla 2017-2018 eğitim-öğretim yılına başladığını belirterek, İlkokul 1. Sınıf öğrencilerinin ise 11.09.2017 tarihinde eğitim öğretime başladığını söyledi. Geleceğimizin bu günlerden başlayarak şekilleneceğini ve eğitime yapılan yatırımın en büyük yatırım olduğunu belirten İlçe Milli Eğitim Müdürü İsa Dilek,"Şehrimize ve ülkemize değer katacak, güçlü kılacak, teknolojiye hakim, eleştirel düşünebilen, kendine güveni yüksek ve yepyeni fikirler üretebilen, vizyonu geniş bireylerin oluşması ancak iyi bir eğitimle olur"dedi.

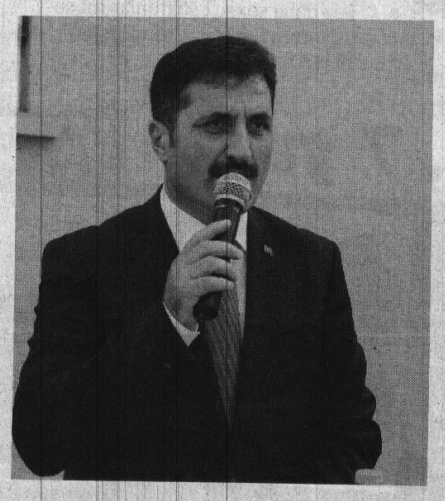

İlçe Kaymakamı Turgut Çelenkoğlu ise yaptığı konuşmada,"2017-2018 Eğitim Öğretim Yılı Ülkemiz genelinde olduğu gibi İlçemiz Salihli'de de ilk ders zilinin çalması ile başladı. Yeni eğitim öğretim yılının bir önceki yıldan daha iyi olması temenni ediyorum. Salihli Eğitime, kültüre ve sanata değer veren bir kentimizdir. Eğitim alanında yapılan yatırımlar bunun en güzel örneğidir"dedi.

Konuşmaların ardından öğrenciler günün önemini anlatan şiirler okudu. Folklor Ekibi gösterilerde bulundu.

■ Süleyman Arasan

Ömer ÇOPARLI
oguz25_@hotmail.com

"MİNBERDEN GÖNÜLLERE"

GAZİLER GÜNÜ

www.hurisikgazetesi.com

Her nefis ölümü tadacaktır, (1) fakat ölümlerin en şereflisi Allah rızası için, herhangi bir menfaat beklemeksizin; vatanını, dinini, devletini, namusunu, milletin bağımsızlığını ve bayrağının hür olarak dalgalanması uğruna canını feda edebilmektir.

Cenâb-ı Allah, Kur'an-ı Kerim'de "Allah yolunda öldürülenlere ölüler demeyin. Hayır, onlar diridirler. Ancak siz bunu bilemezsiniz." (2) buyurmaktadır. Şehitler yiğit kişilerdir. Onlar canlarını cennet karşılığında feda etmişlerdir. Peygamber Efendimiz; "Cennette gördüğü ikram ve itibardan dolayı şehit, dünyaya dönüp on defa şehit olmayı arzu eder." (3) "Ruhumu kudret elinde tutan Allah'a hamdolsun ki, Allah yolunda savaşıp öldürülmemi, yine de dirilip savaşta öldürülmemi arzu ederim." (4) "Şehit, ölüm acısını ancak sizin çimdiklendiğinizde duyduğunuz acı kadar duyar." (5) Onların kul borcundan başka bütün borçları Allah tarafında affedileceği bildirilmiştir.(6)

Rütbelerin en şereflisi Allah ve Resûlünün bildirdiği gibi şehitlik ve gazilik rütbesidir. Kur'an-ı Kerim'de 35 defa şehit, 20 defa da şüheda kelimesi geçmektedir. (7) Bizler cennet misali bir vatanda hür ve bağımsız olarak din ve devletimize, dalgalanan ayyıldızlı bayrağımıza, can ve mal güvenliğimize sahipsek bunları kutsal vatan uğrunda canlarını, kanlarını ve mallarını feda etmiş kahraman şehitlerimize ve gazilerimize borçlu olduğumuzun farkında olmalıyız.

Dinimizde şehitlik üç kısımdır:

1- Dünya ve Ahiret şehidi; Müslüman olan, ergenlik çağına gelmiş olan, ay hali, loğusa, cünüp olmayan ve ölümüne sebep olan yarayı aldıktan sonra hayattan yararlanmadan hemen ölmüş olmak. Bunlar yıkanmaz, üzerlerindeki elbiseleri kefenleridir. Ancak palto, kalpak, ayakkabı ve silah gibi şeyler çıkarılır. Elbisesi, örtünmesi gereken yerlere eksik kalırsa tamamlanır. Bunlar yıkanmadan cenaze namazları kılınıp elbiseleri ile gömülür. Bu kişilerin; savaşta kâfirler tarafından öldürülen, üzerlerinde yara izi olup, savaş alanında ölü bulunan, müslümanlar tarafından haksız yere öldürülen, asi ve yol kesenler tarafından öldürülmüş olmaları gerekmektedir.

Malını, canını, namusunu ve diğer müslümanları müdafaa ederken öldürülenler de aynıdır.

2- Ahiret bakımından şehit: kâfirlerle veya asi ve yol kesicilerle savaşırken yaralanıp hemen ölmeyen, dünya nimetlerinden faydalandıktan sonra ölenlerdir. Boğularak, yanarak, yıkıntı altında kalarak, aile ve çocuklarının rızkını helal yoldan çalışıp kazanırken, ilim yolunda ve tedaviye rağmen çaresi bulunamayan hastalıklardan ölenler ile doğumda ölen kadınlar (8) bu tür şehittir. Bunlar yıkanırlar, kefenlenirler ve cenaze namazları kılınır.

3- Dünya şehidi; Bunlar münafık olduğu halde müslüman görünen ve müslümanların yanında öldürülen kişilerdir. Müslümanlara uygulanan işlemler aynen uygulanır. Ancak inançları olmadığından sadece dünyevi maksatlar için savaşarak öldüklerinden, ahirette, hakiki şehitlere verilecek mükâfattan mahrum kalırlar. (9)

Türk Milletini ayakta tutan en önemli ideali "Ölürsem şehit, kalırsam gazi" inancıdır.

Necip Milletimizin ve onun kahraman evlatlarının, dün olduğu gibi bugün de her birinin yüreğinde bu ruh ve inanç olmalıdır ki gelecek nesillere de bağımsız ve müreffeh bir ülke kalabilsin.

Türk tarihine baktığımızda, en fazla şehit verdiğimiz ve kazandığımız savaş Çanakkale Savaşı'dır. Bu nedenle ecdadımızı anmak ve anlatmak için bu günü "Şehitler Günü" olarak anıyoruz. Necip Türk Milletinin şehitlerini ve gazilerini bir gün değil, yılın her günü ansak ve anlatsak azdır. İnşallah onlara layık nesiller oluruz...

Gazilik, şehitlik rütbesinden sonraki en yüksek derecedir. Gazi, savaşa katılmış, vazifesini hakkıyla yapmış, herhangi bir dünya menfaati gözetmeden şehit olmak arzu ve gayesi ile savaşa katılmış, yaralanmış veya yaralanmamış sağ olarak geriye dönen vatanı, milleti, dini, bayrağı, hürriyeti ve kutsal değerleri uğrunda sayısız yararlıklar gösteren kahramanlardır. Gazilerin yaptıkları işler Allah katında zayi olmayacaktır. Peygamber Efendimiz "Bir kimse Allah yolunda şehit olmayı can-ı gönülden isterse Allah onu şehitler derecesine ulaştırır." (10) buyurmuşlardır.

Necip bir milletin asil evlatları, Türk Milleti, İslam'ın verdiği iman ve Türklüğün verdiği şuurla tarihte büyük zaferler kazanmış bir millettir. Atalarımızın kanlarıyla mübarekleştirdiği vatanımızı aynı inançla korumak bu uğurda şehit veya gazi olmaya hazır olmak kutsal bir görevimiz olmalıdır. Âşık Veysel ne güzel söylemiş:

"Bizi bu gün için beslemiş vatan,
Ne mutlu bu yolda olaydım kurban."

Devletimizin kurucusu Mustafa Kemal Paşa'ya Sakarya Savaşı'ndan sonra 19 Eylül 1921 tarihinde Türkiye Büyük Millet Meclisi tarafından "Mareşal" ve "Gazi " ünvanı verilmiştir. İşte bu günü "Gaziler Günü" ve bu haftayı da "Gaziler Haftası" olarak kutluyoruz.

Bütün şehitlerimizi ve ölmüş olan gazilerimizi rahmet, minnet ve şükranla yâd ediyor, hayatta olan kahraman gazilerimizi de Cenab-ı Allah'tan sıhhat, afiyet ve uzun ömürler diliyorum.

1-Al-i İmran, 3/185, Enbiya, 21/35, Ankebut, 29/57
2-Bakara, 2/154
3- Müslim, İmare,109, r.S: H.N. 1316
4-Müslim, İmare,29
5-Tirmizi, Fadailü'l-cihat, 26, r.S. H.N: 1328
6-R.S. H.N:1317, Müslim İmare 119
7- R.S. C.2, S.548
8- Dini kav. Sözlüğü Şehid maddesi, D.İ.B. Yayını
9- " "
10- Diyanet İslam İlmihali, S.224-225 "
11- Müslim, İmare, 157,II,1517

MHP'Lİ AKÇAY: "AHİLİK TEŞKİLATI MİLLETİMİZİ AYAKTA TUTAN DEĞERLERDEN BİRİDİR"

Ahilik felsefesinin, çalışma hayatında ve sosyal yaşamda dürüstlüğü, iyi ahlakı, bilimi ve eğitime esas alan öğretileri içerdiğini söyleyen MHP Manisa Milletvekili ve MHP Grup Başkan Vekili Erkan Akçay, " Ahilik kültürü ve felsefesi, toplumsal yaşamın ortak paydası olan "insan"ı esas almıştır. İnsanlar arasındaki ticari ve toplumsal ilişkilerde; dürüstlük, güvenirlilik, iş ve meslek ahlâkına saygı, hak ve hukuka riayet etme, saygılı, şefkatli, cömert ve güler yüzlü olma ilkeleri esas alınmış ve bu insanî değerler toplum tarafından "bir yaşam tarzı" olarak kabul edilmiştir. Milletimizi ayakta tutan değerlerlerden birisi olan ahilik teşkilatı; sanat ve meslek yönleriyle toplumun ekonomik yapısını hazırlarken, ahlaki yönüyle de devlet yapısının temel niteliklerini belirlemiştir. Ahilik Anadolu'da güçlü ve yaygın bir orta sınıf yaratmış, Ahilik kurumu bugün de özlemi çekilen sanat, ticaret ve iş ahlakı kavramlarını yerleştirmiş, ahilerin kurduğu esnaf ve sanatkâr birliklerinin koyduğu ana kurallar, günümüzdeki kooperatifçiliğin, sendikacılığın, meslek eğitimi sisteminin, sosyal güvenliğin, standart kalitede mal ve hizmet üretiminin temellerini oluşturmuştur. Türkiye Esnaf ve Sanatkârları Konfederasyonu ve bağlı kuruluşları olan oda, birlik ve federasyonlar, Ahilik kültürünü yeni nesillere tanıtmak ve yaşatmak amacıyla çeşitli etkinlikler yapmaktadır. Bu kapsamda 18-24 Eylül tarihleri arasında kutlanan Ahilik Kültürü Haftası Esnaf Bayramı olarak kutlanmaktadır." dedi.

ESNAF VE SANATKÂRLAR GENEL MÜDÜRLÜĞÜ MHP TARAFINDAN KURULMUŞTUR

Esnaf ve Sanatkârlarla ilgili çalışmaları organize eden Esnaf ve Sanatkârlar Genel Müdürlüğü'nün 57. Hükümet döneminde Milliyetçi Hareket Partisi tarafından kurulduğunu söyleyen MHP'li Akçay, " Esnaf ve Sanatkârımız; sermaye ve refahın tabana yayılmasında, gelir dağılımının iyileştirilmesinde, sosyal dengelerin korunmasında çok önemli bir görev üstlenmektedir. Ülkemizdeki işyerlerinin yüzde 99'u esnaf ve küçük işletmelerden oluşmaktadır. İstihdamın yüzde 77'si, ekonomide yaratılan katma değerin yüzde 36'sı esnaf tarafından sağlanmaktadır." Dedi.

AKP ESNAFA ÜVEY EVLAT MUAMELESİ YAPIYOR

Küçük esnaf ve sanatkârların korunması gerektiğini söyleyen Manisa Milletvekili ve MHP Grup Başkan Vekili Erkan Akçay, " Anayasa`nın 173`üncü maddesi gereğince küçük esnaf ve sanatkârın devlet tarafından korunması ve desteklenmesi gerekmektedir. Ancak AKP Hükümeti kendi istihdamını sağlamanın yanında ülkemizdeki en fazla istihdamı sağlayan, devletine yük olmadığı gibi vergisini ve sigortasını ödeyerek bütçeye finansman sağlayan esnaf ve sanatkârımıza üvey evlat muamelesi yapmaktadır. Bu nedenle ülkemizin temel direği olan ve aile kurumundan sonra toplumsallaşmanın, iletişim kurmanın, birlik ve beraberliği zenginleştirmenin en güçlü yapısı olan esnaf ve sanatkârlık müessesemiz çökmek üzeredir. Anayasa`nın 173`üncü maddesi gereğince küçük Esnaf ve Sanatkârın devlet tarafından korunması ve desteklenmesi gerekmektedir." dedi.

ESNAFIN SORUNLARI BİR AN ÖNCE ÇÖZÜLMELİDİR

Esnaf ve Sanatkârların sorunlarına değinen ve çözüm yolları gösteren Akçay: " Esnaf ve sanatkârlarımız; finansman yetersizliklerinin, gelişmiş pazarlara hitap edecek donanımlardan mahrum olmanın, bilgi ve teknolojideki yeniliklerin getirdiği değişimlerin, küresel ekonominin, marketlerin ve Uzakdoğu mallarının yarattığı rekabetin, mesleki eğitim yetersizliğinin, yüksek vergi ve SGK pirimi sorunlarının, AB uyum yasalarının öngördüğü yeni standartların yarattığı tehditler altında var olma mücadelesi vermektedir. Türkiye Esnaf ve Sanatkârlar Konfederasyonuna üyelikte ustalık belgesi istenirken Türkiye Odalar ve Borsalar Birliğine üyelikte ustalık belgesi istememektedir. Deniz yolunda kullanılan mazotta ÖTV indirimi yapılırken kara yolu taşımacılığında ÖTV indirimi yapılmaması haksız rekabete yol açmaktadır. Esnaf ve sanatkârlarımızın prim yükü hafifletilmelidir. SSK'lılara hastalıkları sebebiyle geçici iş göremezlik ödeneği verilirken esnaf ve sanatkârlar sadece yatarak tedavi süresince veya yatarak tedavi sonrası bu tedavinin gereği olarak istirahat raporu aldıkları süre için geçici iş göremezlik ödeneği alabilmektedirler. Bu eşitsizliğin giderilerek, esnaf ve sanatkârlarımıza da hastalık ve ayakta tedavi süresinde geçici iş göremezlik ödeneği verilmelidir. Esnaf ve sanatkârlar karşısında haksız rekabete yol açan büyük alışveriş merkezlerinin çalışma kurallarının yeniden düzenlenmelidir. Esnaf ve Sanatkârlar ile kuruluşlarına ilişkin hizmetlerin daha süratli ve kaliteli yürütülebilmesi kanunun uygulanma sürecinde ortaya çıkan aksaklıkların ve duyulan ihtiyaçların giderilmesi, esnaf ve sanatkârlar odalarının daha güçlü hale gelmesi, esnaf ve sanatkâr tanımının günümüz ihtiyaçlarına cevap verecek şekilde yeniden düzenlenmeli bu kapsamda 5362 sayılı Esnaf ve Sanatkârlar Kanununda değişiklikler yapılmalıdır." dedi.

■ HABER MERKEZİ

"Gazilerimiz kahraman vatan evlatlarıdır"

19 Eylül Gaziler Günü dolayısıyla açıklamada bulunan AK Parti Manisa Milletvekili Doç. Dr. Selçuk Özdağ Gazilerin kahraman vatan evlatları olduğunu belirtti. Özdağ açıklamasında, "Kutsal vatan topraklarının bölünmez bütünlüğünü korumak ve uluslararası barış ve güvenliğe katkıda bulunmak için üstün bir cesaret ve feragat göstererek hayatlarını ortaya koyan ve gazilik onuruna erişen kahraman vatan evlatlarımızın gaziler gününü kutluyorum" dedi.

AK Parti Manisa Milletvekili Doç. Dr. Selçuk Özdağ yaptığı yazılı basın açıklamasıyla 19 Eylül Gaziler Gününü kutladı. Gazilerin onurlanmış, Şehitlerin ise nurlanmış asker olduğuna vurgu yapan Özdağ, "Gaziler devletimizin bekası için ülkesi, milleti ve istiklali uğruna gözünü bile kırpmadan ölümü göze almış birer kahramandırlar. Türkiye Büyük Millet Meclisinde yaptığımız çalışmalar sonucunda kanunlaştırdığımız yasalarla Gazi ve Şehit yakınlarının özlük haklarında çok önemli iyileştirmeler yapılmıştır. Hükümetimiz olarak bunları daha tam olarak yeterli görmüyor daha da iyi hale getirme yolunda gayretli çalışmalarımız devam ediyor" dedi.

"Bizler, aziz şehitlerimiz ve gazilerimiz sayesinde tarih sahnesinde millet olarak varlığımızı sürdürüyor ve bu vatan toprakları üzerinde onlardan aldığımız güç ve ilhamla, birlik ve bütünlük içinde hayatlarımızı idame ettiriyoruz" diyen Özdağ sözlerine şöyle devam etti, "Şehit ve Gazilerimize ne kadar dua etsek, ne kadar minnet ve şükran duysak azdır. Bu minnet ve şükran duyguları içinde, bugün de, aynı azim ve kararlılıkla milletimizin huzur ve güvenliği için canlarını ortaya koyan güvenlik güçlerimizi; bu uğurda gazi olmuş, şehitlik mertebesine erişmiş kahramanlarımızı saygıyla anıyorum." ■ HASAN İLÇİ

19 EYLÜL GAZİLER GÜNÜ MESAJI

CHP Manisa Milletvekili ve TBMM Milli Savunma Komisyonu Üyesi Mazlum Nurlu, 19 Eylül Gaziler Günü nedeniyle bire mesaj yayınladı, Sakarya Meydan Muharebesinin ardından 19 Eylül 1921 tarihinde Başkomutan Mustafa Kemal Paşa'ya Millet Meclisi tarafından Mareşal ve Gazi unvanı verilişinin yıldönümü olan 19 Eylül her yıl "GAZİLER GÜNÜ" olarak kutlanmaktadır.

Vatanın ve ulusumuzun kurtuluşu ve bağımsızlığı için savaşarak Gazi Mustafa Kemal Atatürk'le birlikte Türkiye Cumhuriyetinin temelini atan gerçek yurtseverler, kuşkusuz Şehit ve Gazilerimizdir.

Kahramanca verilen bu onurlu mücadele, tüm dünyaya birlik ve beraberle bir bütün olan ulusumuzun yok edilemeyeceğinin tüm dünyaya ilanıdır.

Bu nedenle ülkenin bağımsızlığını ve bölünmez bütünlüğünü için canları pahasına bedenlerini siper etmiş gazilerimiz, her türlü takdiri ve şükranı hak etmektedirler.

Gaziler arasındaki farklılıkların giderilerek saygınlıklarına yakışır yaşam koşullarını sunmak için herkes üzerine düşen görevi yerine getirmelidir.

Ekonomik ve sosyal yönden yaşam standartlarının geliştirilmesi, şehit yakınları ve gazilerimizin ihtiyaçlarının karşılanması ulusal sorumluluk olarak görülmeli ve çözüm için herkes üzerine düşeni yapmalıdır.

Bu duygu ve düşüncelerle, büyük önder Gazi Mustafa Kemal Atatürk ve kahraman silah arkadaşlarını, tüm şehit ve gazilerimizi rahmet ve şükranla anıyor, hayatta olan gazilerimizi sevgi ve saygıyla selamlıyorum.

■ HABER MERKEZİ

CHP'li Özgür Özel'den 'Gaziler Günü' Açıklaması

CHP Grup Başkanvekili ve Manisa Milletvekili Özgür Özel '19 Eylül Gaziler Günü' münasebetiyle bir basın açıklaması yayımladı.

CHP Grup Başkanvekili ve Manisa Milletvekili Özgür Özel açıklamasında: "19 Eylül 1921 tarihinde Türkiye Büyük Millet Meclisi'nin aldığı karar ile Gazilik unvanı verilen ve en büyük Gazi olan vatanımızın kurtarıcısı ve kurucusu Gazi Mustafa Kemal Atatürk'ü ve Türk Ordusu'nun bütün kahramanlarını 19 Eylül Gaziler Günü'nde bir kez daha saygıyla hatırlıyor ve hepsine sonsuz şükranlarımı sunuyorum" dedi.

Günün anlam ve önemini vurgulayan Özel:"Böylesine anlamlı bir günde, şehitlerimiz ve gazilerimiz için söylenecek hiçbir söz elbette onların kahramanlıklarının karşılığı değildir. Canını hiçe sayarak ölümü göze alan kahramanlığın sembolü gazilerimize ve onların ailelerine sahip çıkmak, bundan sonraki yaşamlarını bu onura layık bir şekilde sürdürmelerini sağlamak bu ülkede yaşayan her vatandaşımızın ve siyasi parti ayrımı gözetmeksizin tüm siyasilerin en büyük görevidir." diye konuştu.

ONLARIN YERİNİ KİMSE TUTMAYACAKTIR

Fedakârlıklarının yerini kimse tutmayacaktır diyen Özel:"Tüm gazilerimizin onurlu bir yaşam sürmesini sağlamak ve bunun için gerekli düzenlemeleri yapmak, hem vatanseverliğin hem de tarihimize karşı sorumluluğumuzun bir gereğidir. Biliyoruz ki; şehitlerimiz ve gazilerimiz için bugüne kadar yapılan ve bundan sonra yapılacak olan hiçbir şey onların fedakârlıklarının yerini tutmayacaktır. Bu duygu ve düşüncelerle, milletimize hiç tereddüt etmeden hizmet eden bu emsalsiz rütbenin sahibi tüm gazilerimizin anlamlı günlerini kutluyor, başta Gazi Mustafa Kemal Atatürk ve silah arkadaşları olmak üzere tüm gazi ve şehitlerimize bir kez daha sonsuz şükranlarımı sunuyorum."şeklinde ifade etti.

■ HASAN İLÇİ

Manisa'da feci kaza: 2 ölü, 7 yaralı

Manisa'nın Salihli ilçesinde iki otomobilin çarpışması sonucu meydana gelen trafik kazasında 2 kişi öldü, 7 kişi yaralandı.

Kaza, Salihli Köprübaşı yolu Bezirganlı Mahallesi mevkiinde meydana geldi. Edinilen bilgiye göre, N.D. yönetimindeki 45 L 0071 plakalı otomobil ile O. K. yönetimindeki 35 AD 7143 plakalı otomobil kavşakta çarpıştı. Kazada 45 L 0071 plakalı otomobil sürücüsü N.D. ile eşi F. D.olay yerinde hayatını kaybederken, diğer araç sürücüsü ile her 2 araçta yolcu olarak bulunan M.C.D., H. İ., H. K., E. E., Y.B. ve H. B. K. yaralandı.

Yaralılar olay yerine gelen sağlık ekipleri tarafından Salihli Devlet Hastanesi ve 3 ayrı özel hastanede tedavi altına alındı. Jandarma kaza ile ilgili çalışma başlattı. ■ İHA

İlk ders zili çaldı

2017-2018 eğitim öğretim yılı 3 aylık tatilin ardından başladı. Manisa genelinde 1100 okul ve kurumda, 249 bin 452 öğrenci ile 17 bin 249 öğretmen yeni döneme 'merhaba' derken öğrenciler kadar velilerin de heyecanlı oldukları görüldü.

Manisa'da 249 bin 452 öğrenci ve 17 bin 249 öğretmen yeni eğitim öğretim yılının ilk ders ziliyle sınıfları doldurdu. Yaklaşık 3 aylık bir tatilin ardından yeni eğitim öğretim yılı için okullara koşan öğrencilerin heyecanları gözlerinden okundu. Milli Eğitim Bakanı İsmet Yılmaz, sabah erken saatte velilere kısa mesaj göndererek yeni eğitim öğretim yılının hayırlı olması temennisinde bulunurken, öğrenciler sınıflara girdiklerinde masalarında bulunan '15 Temmuz Milli İrade Destanı' kitapçığını inceledi.

Manisa'daki 1100 okuldan biri olan Şehit Ömer Halisdemir Ortaokulunda da yeni eğitim öğretim yılının heyecanı yaşandı.

Geçtiğimiz yıl FETÖ'nün elinden alınan ve 15 Temmuz darbe girişiminin önlenmesindeki en önemli isimlerden biri olan Şehit Ömer Halisdemir'in isminin verildiği okul, bu yıl 1078 öğrenci ile yeni eğitim öğretim yılına başladı. Saygı duruşunda bulunulması ve İstiklal Marşının okunmasıyla başlayan törende bir konuşma yapan Şehit Ömer Halisdemir Ortaokulu Müdürü Ali Osman Çoşkun, "Yeni bir eğitim öğretim yılına başlamanın heyecanı içindeyiz. Okulumuza yeni kayıt olan ve bir üst sınıfa geçen öğrencilerimize hoş geldiniz diyoruz. Çocuklar sizleri çok özledik, heyecanlıyız, inanın sizleri çok seviyoruz, iyi ki varsınız. Hepimiz biliyorsunuz ki insan olmanın insan gibi yaşamanın bir takım kuralları vardır. Biz öğretmenler önümüze gelen saf, duru bir çocuğu tıpkı hamur yoğurur gibi yoğurur ona biz şekil veririz. Okumayı yazmayı öğretir bir takım beceriler kazanmasını sağlarız. Toplumuna, ulusuna, vatanına ve insanlığa yararlı bir birey olarak yetişmesi için gayret ederiz. Yaşamımız sizlerle bütünleşir ve yine sizlere yönelir. Gecemizde gündüzümüzde hep sizler olursunuz. Gençler sizlerden beklentimiz çok yüksek. Gece gündüz çalışarak okulu hazırladık. Artık size düşen görev çok çalışmak, biz sizlere güveniyoruz." dedi.

Yapılan konuşmanın ardından öğrenciler Balonlar süslenen okul kapısından sınıflarına girdi. Sınıflara giren öğrencilerin heyecanlı oldukları görülürken masalarındaki '15 Temmuz Milli İrade Destanı' kitapçığını da dikkatlice inceledi. Bu arada okul bahçesinde öğrenci ve velilere lokma ikramında bulunuldu. ■ İHA

Manisa ilçelerinde öğrenciler ders başı yaptı

Manisa'nın Akhisar ve Kula ilçelerinde 2017-2018 eğitim ve öğretim yılı düzenlenen törenlerle başladı.

Akhisar'da 2017-2018 eğitim ve öğretim yılı Milli Egemenlik Meydanı Atatürk anıtına çelenk sunma töreniyle başladı. Çelenk sunma programının ardından İlköğretim Haftası ikinci tören Ülkü Ortaokulunda yapıldı. Programın açılış konuşmasını yapan Ülkü Orta Okulu Müdürü Cafer Tetik, "Beynini, gönlünü, yüreğini, emeğini ve yıllarını eğitime adamış eli öpülesi öğretmenlerime zor fakat kutsal görevlerinde başarılar diliyorum. 2017-2018 eğitim ve öğretim yılının oklumuza, ülkemize, insanlığa hayırlı olması dileğimle saygı ve sevgiler sunarım" dedi. Tetik'in ardından konuşan İlçe Milli Eğitim Müdürü Süleyman Mermer ise "2017-2018 eğitim öğretim yılına 1 buçuk ve 9. sınıflarımızda müfredat programlarını yenilemiş ve bütün öğretmenlerimize bu değişikliği seminer döneminde aktarmış bulunmaktayız. Akhisar İlçemizde 159 resmi ve özel okul ve kurum, 2 bin 500 civarında personel ve 28 bin öğrencimizle eğitime başlıyoruz. Eğitim öğretim yılımızın ülkemize, eğitim camiamıza, öğrencilerimize ve velilerimize hayırlı olmasını temenni ediyor saygılar sunuyorum" diye konuştu.

Konuşmaların ardından Akhisar Kaymakamı Kaan Peker tarafından okulun öğrencilerine Cambridge Üniversitesi KET Sınavı sertifikaları verildi. Ülkü Ortaokulu Yabancı Dil Dersi öğrencilerinin dans gösterilerinden sonra Ülkü Ortaokulu Halk Oyunları ekibi ve Balkan Göçmenleri Derneği Halk Oyunları ekibinin gösterileri ile program sona erdi.

Programa Akhisar Kaymakamı Kaan Peker, Akhisar Hava Meydan ve Garnizon Komutanı Hava İstihkam Albay Mehmet Şahin, Belediye Başkan Vekili Ömer İşçi, Emniyet Müdürü Engin Pınar, İlçe Milli Eğitim Müdürü Süleyman Mermer, daire müdürleri, okul müdürleri, öğretmen ve öğrenciler katıldı.

Kula'da da 2017-2018 eğitim öğretim yılının başlaması dolayısıyla 4 Eylül Ahmet-Sebahat Özmen İlköğretim Okulu'nda tören düzenlendi. Törenin açılış konuşmasını yapan 4 Eylül Ahmet-Sebahat Özmen İlköğretim Okulu Müdürü Enver Ay, "Bu yıl okula başlayan 1. sınıf, ve hazırlık sınıfı öğrencimiz var. Bir eğitim ve öğretim yılına daha başlarken öğrencilerimiz, okula tekrar merhaba demenin sevincini, biz öğretmenler de sevgili öğrencilerimize kavuşmanın mutluluğu ve aynı zamanda gururunu yaşıyoruz" dedi. Kula İlçe Milli Eğitim Müdürü Raşit Çarpan da yeni eğitim öğretim yılının hayırlı olmasını diledi. Çarpan; "Öğrencilerimizin bu yıl derslerine daha fazla çalışarak başarının zirvesine ulaşacaklarını ve bu başarıda öğretmenlerimizin de büyük katkısı olacağını inanıyorum" diye konuştu.

Törenin ardından ders zilinin çalmasıyla öğrenciler sınıflarına dağıldı. ■ İHA

Büyükşehir'in Minikleri Ders Başı Yaptı

Manisa Büyükşehir Belediyesi Atatürk Kent Parkı Kreş ve Gündüz Bakımevi yeni eğitim öğretim yılına renkli bir 'hoş geldin' partisiyle merhaba dedi. Manisa Büyükşehir Belediyesi Atatürk Kent Parkı Kreş ve Gündüz Bakımevi, yeni eğitim öğretim yılına renkli bir 'hoş geldin' partisi ile merhaba dedi. Öğrenciler İstiklal Marşı'nı okudu ve Onuncu yıl marşını birlikte söyledi. Kreş Sorumlusu Başak Ustamehmetoğlu, yeni bir sezona merhaba dediklerini belirterek, "Atatürk Kent Park Kreş ve Gündüz Bakımevi'nde yeni eğitim öğretim yılına merhaba dedik. Büyükşehir Belediye Başkanımız Sayın Cengiz Ergün'ün bize sağlamış olduğu güzel ve nezih ortamımızda miniklerimiz vakitlerini geçiriyorlar. Güvenli bir şekilde onların eğitimlerindeki ilk aşamayı sağlıyoruz" dedi.

■ HABER MERKEZİ

MASKİ, VATANDAŞLAR İLE BİR ARAYA GELDİ

MASKİ Genel Müdür Yardımcıları Mahmut Bilgen ve Şehnaz Başaran, Saruhanlı ilçesine bağlı İshakçelebi Mahallesi'nde vatandaşlarla bir araya geldi. Toplantıda; MASKİ'nin, Saruhanlı'da hayata geçirdiği projeler hakkında istişarelerde bulunuldu.

Manisa Büyükşehir Belediyesi Manisa Su ve Kanalizasyon İdaresi Genel Müdürlüğü, 17 ilçe merkezi ve mahallelerinde yaşayan vatandaşların daha kaliteli bir yaşam sürdürmeleri için yatırımlarına devam ediyor. MASKİ Genel Müdür Yardımcıları Mahmut Bilgen ve Şehnaz Başaran, Saruhanlı ilçesine bağlı İshakçelebi Mahallesi'nde mahalle sakinleri ve çevre mahallelerde yaşayan vatandaşlarla buluştu. Genel Müdür Yardımcısı Bilgen ve Başaran, MASKİ Genel Müdürlüğü'nün Saruhanlı ilçe merkezi ve mahallelerinde hayata geçirdiği ve önümüzdeki yıllarda planlanan projeler hakkında bilgiler verdi. Vatandaşlarla istişarelerde bulunan Bilgen ve Başaran'a; Manisa Büyükşehir Belediyesi Meclis Üyesi Süleyman Kahramanlar, Manisa Büyükşehir Belediyesi Muhtarlıklar Dairesi Başkanlığı Muhtarlık İşleri Şube Müdürü Hakan Ulak ve MASKİ Saruhanlı İlçe Şefi Serdar Özgedik eşlik etti.

"MAHALLE ZİYARETLERİ İLE DAHA HIZLI ÇÖZÜMLER ÜRETİYORUZ"

MASKİ Genel Müdür Yardımcısı Mahmut Bilgen, mahalleleri düzenli aralıklarla ziyaret ederek vatandaşların dilek, öneri ve şikâyetlerine daha hızlı çözümler ürettiklerini söyledi. Bilgen, "Saruhanlı ilçemizin İshakçelebi Mahallesi'nde çevre mahallelerden de gelen vatandaşlarımızla bir araya geldik. Kendilerine yaptığımız ve planladığımız yatırımlar hakkında bilgiler verdik. Bu tür ziyaretler ile vatandaşlarımızın sorunlarına daha çabuk çözüm bulabiliyoruz. Bizlere gösterdikleri ilgiden dolayı herkese teşekkür ederim" dedi. ■ HABER MERKEZİ

TÜİK Gelir ve Yaşam Koşulları Sonuçlarını Açıkladı

En yüksek gelir grubunun toplam gelirden aldığı pay yüzde 47,2'ye yükseldi.

Türkiye İstatistik Kurumu(TÜİK) 2016 yılının gelir ve yaşam koşullarının verilerini açıkladı. Buna göre; En yüksek gelire sahip yüzde 20'lik grubun toplam gelirden aldığı pay bir önceki yıla göre 0,7 puan artarak yüzde 47,2, En düşük gelire sahip yüzde 20'lik grubun aldığı pay ise 0,1 puan artarak yüzde 6,2 oldu.

GELİR EŞİTSİZLİĞİ BİR ÖNCEKİ YILA GÖRE 0,007 PUAN ARTTI

TÜİK gelir eşitsizliğinin bir önceki yıla nazaran arttığını açıkladı. 2016 yılı sonuçlarına göre Gini katsayısı bir önceki yıla göre 0,007 puan artış ile 0,404 olarak tahmin edildi.

ORTALAMA YILLIK EŞDEĞER HANEHALKI KULLANILABİLİR FERT GELİRİ 19 BİN 139 TL OLDU

TÜİK açıkladığı ortalama yıllık eşdeğer hanehalkı kullanabilir fert geliri arttı. Açıklanan verilere göre: Türkiye'de ortalama yıllık eşdeğer hanehalkı kullanılabilir fert geliri bir önceki yıla göre yüzde 15,9 artarak 16 bin 515 TL'den 19 bin 139 TL'ye yükseldi.

NÜFUSUN YÜZDE 14,3'Ü YOKSULLUK SINIRININ ALTINDA KALDI

Nüfusun yüzde 14,3 yoksulluk sınırının altında kaldığı açıklandı. Yoksulluk oranı bir önceki yıla göre 0,4 puanlık düşüş ile yüzde 14,3 olarak gerçekleşti. Medyan gelirin yüzde 60'ı dikkate alınarak belirlenen yoksulluk sınırına göre ise yoksulluk oranı bir önceki yıla göre 0,7 puan azalarak yüzde 21,2 oldu.

KONUTA İLİŞKİN EN ÖNEMLİ PROBLEM İZOLASYONDAN DOLAYI ISINMA SORUNU OLDU

TÜİK'in verdiği bilgilere göre; Konuta ilişkin en önemli problemin izolasyondan dolayı ısınma sorunu olduğu açıklandı. Türkiye'de nüfusun yüzde 42,2'si konutunda izolasyondan dolayı ısınma sorunu yaşarken, yüzde 38,1'i sızdıran çatı, nemli duvarlar, çürümüş pencere çerçevesi ve yüzde 24,5'i trafik veya endüstrinin neden olduğu hava kirliliği, çevre kirliliği veya diğer çevresel sorunlar yaşadı.

TAKSİT ÖDEMELERİ VEYA BORÇLARI OLANLARIN ORANI YÜZDE 68 OLDU

Nüfusun yüzde 68'i konut alımı ve konut masrafları dışında taksit ödemeleri veya borçlarının olduğunu, yüzde 65,4'ü yıpranmış ve eskimiş mobilyalarını yenileme ihtiyacını ekonomik nedenlerle karşılayamadığını ve yüzde 17,4'ü konut masraflarının hanelerine çok yük getirdiğini beyan etti.

■ HASAN İLÇİ

Zeytinin lezzeti her öğünde

Hedef üç öğün zeytin

Akhisar Ticaret Borsası, "Zeytinli Yemekler" kitabıyla kahvaltında tüketilen zeytinin lezzetini öğle ve akşam yemeklerine de taşıyacak.

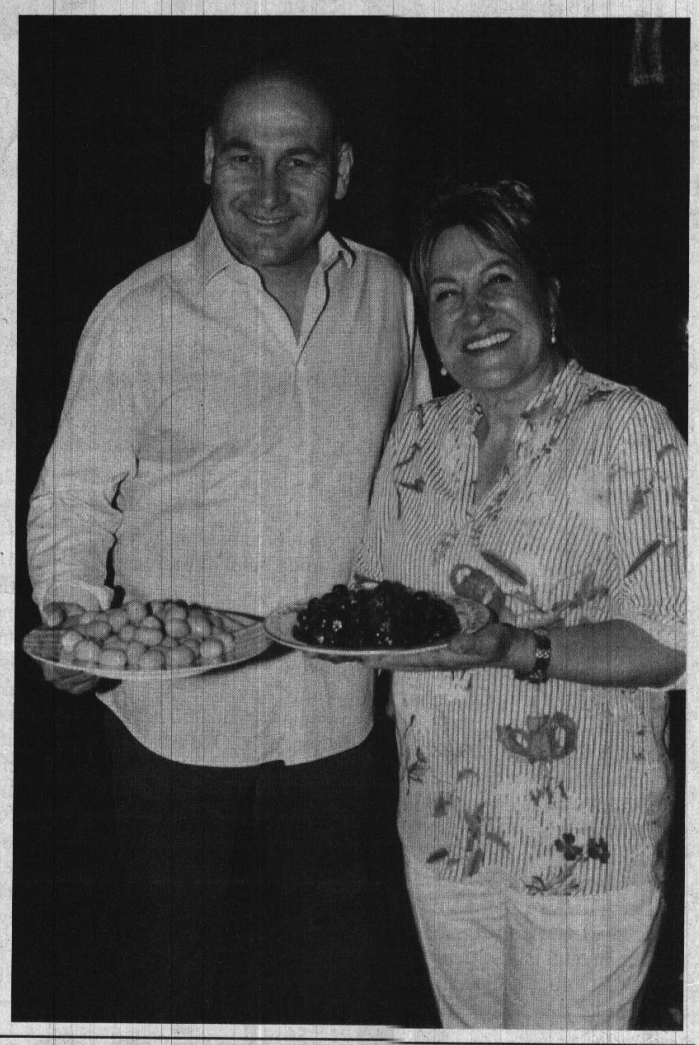

Akhisar Ticaret Borsası, çoğunlukla kahvaltı sofrasında tüketilen zeytini 3 öğüne taşımak için ünlü yemek yazarı ve televizyon programcısı Sahrap Soysal'ın kapısını çaldı. Akhisar Ticaret Borsası Yönetim Kurulu Başkanı Alper Alhat, "Halkımız zeytini kahvaltıda severek tüketiyor ve ülkemizdeki tüketim rakamları da gayet iyi. Ancak kahvaltı dışındaki öğünlerde kullanım neredeyse yok denecek kadar az. Yıllardır düzenlediğimiz zeytin etkinliklerimizde bizi yalnız bırakmayan ve ev hanımlarının ilgiyle izlediği Sahrap Soysal'a Akhisarımızda yetiştiriciliği yapılan ve işlenen zeytinlerin kullanıldığı yemek tariflerini bir kitapta toplamasını rica ettik. Onun da böyle bir düşüncesi varmış, çok sevindi ve heyecanla çalışmalarına başladı. Çok kısa sürede basıma hazır olacak kitap sayesinde ev hanımları, daha lezzetli ve sağlıklı yemekler yapacak" dedi.

Sahrap Soysal ise yemek yazarlığına başladığı günden beri zeytin hasat şenliklerine severek katıldığını belirterek, "Binlerce yıllık geçmişi olan bu güçlü, asil ve sevimli ağaca hep hayranlık duymuşumdur. Düşünsenize ölümsüz zeytin ağacının dalları barışın simgesi, zeytin ise kutsal kitaplarda geçen bir meyve. Akdeniz coğrafyasında yaşadığımız için zeytin ağacının bu topraklara verilmiş en büyük armağanlardan biri olduğuna inanıyorum. Ancak bir şaşırtıcı gerçek de bu mucizevi meyveden yeterince faydalanmıyoruz. Evet zeytinsever bir milletiz ama sadece kahvaltıda tüketiyoruz. Başka hiçbir öğünde yemek aklımıza gelmiyor" diye konuştu.

Türkiye'nin en çok zeytin üreten ve işleyen ilçesinin Akhisar olduğuna dikkat çeken Soysal, "Akhisar Ticaret Borsası Başkanı Alper Alhat ile bir kitap fikri oluşturduk. Sadece zeytinli yemek tariflerinin yer alacağı bir kitap olacak. Akhisar'ın domat zeytiniyle etli yemekler, kırma zeytinle salatalar, çekirdeksiz yeşil zeytinle bademli pilavlar, ızgara zeytinle kıymalı musakkalar, siyah zeytinle makarnalar, zeytin ezmeli küçük süprizler yapabiliriz dedik. Tabi ben daha da heyecanlanıp kıymalı zeytinli duvaklı pilav yapıp, müstakbel gelinime bir an önce tattırmayı planladım bile. Belki siz de zeytinli pişi, soğanlı zeytinli ekmek denemesi yapmak istersiniz" dedi. ■ HABER MERKEZİ

Atatürk Gençlik Merkezi'nde Güz Dönemi Başladı

Manisa Büyükşehir Belediyesinin her yaştan Manisalının kendisini geliştirmesi için gençlik merkezlerinde hayata geçirdiği kurslarda güz dönemi kayıtları başladı. Atatürk Gençlik Merkezi'nde meslek edinmek ve kendini geliştirmek isteyenlerin 20 Ekim'e kadar kayıt yaptırabilecekleri belirtildi.

Manisa'da yediden yetmişe çok sayıda branşta verdiği kurslarla büyük ilgi gören Atatürk Gençlik Merkezi'nde, Güz Dönemi kurs kayıtları başladı. Meslek edinmek ve kendini her alanda geliştirmek isteyen vatandaşların 20 Ekim'e kadar Atatürk Gençlik Merkezi Kurs Planlama Birimi'ne müracaat ederek, kurslara kayıt yaptırabilecekleri belirtildi. Ahşap boyama kurslarından, resime, bilgisayar kursundan, diksiyon eğitimine, Çini boyamadan, kuyumculuk ve telkâriye kadar her alanda eğitim veren Atatürk Gençlik Merkezi, geniş bir yelpazede kurs seçeneği sunuyor.

SON GÜN 20 EKİM

Atatürk Gençlik Merkezi Kurs Planlama Sorumlusu Ahmet Kaplan, 18 Eylül tarihinde başlayan başvuruların 20 Ekim tarihine kadar devam edeceğini söyledi. Kaplan, kayıt için nüfus cüzdanı fotokopisi, 1 adet fotoğraf ve sicil numarasının (Büyükşehir Belediyesinden alınacaktır) yeterli olduğunu sözlerine ekledi. Kurslardan 12 yaşından büyük herkes yararlanabileceği belirtildi. Manisa Büyükşehir Belediye Başkanı Cengiz Ergün öncülüğünde eğitime önem verdiklerini belirten Kültür ve Sosyal İşler Daire Başkanı Ergün Aksoy da, Manisalıları katılım belgeli, MEB onaylı ve her yaşa hitap eden kurslara kayıt yapmaya davet etti. ■ HABER MERKEZİ

Büyükşehir Kayacık sofrasında

Manisa Büyükşehir Belediyesi Genel Sekreter Yardımcısı Mustafa Genç, Gördes ilçesi Kayacık Mahallesi'nde düzenlenen geleneksel köy hayrında vatandaşlarla bir araya geldi. Muhtar ve vatandaşlarla sohbet eden Genç, Büyükşehir Belediyesi'nin Gördes ilçesinde hayata geçirdiği hizmetleri de inceledi.

Manisa Büyükşehir Belediyesi Genel Sekreter Yardımcısı Mustafa Genç, Gördes ilçesi Kayacık Mahallesi'nde bu yıl dördüncü kez düzenlenen köy hayrına katıldı. Muhtar Şemsettin Akbıyık ve mahalle sakinleriyle birlikte yemek yiyen Genç, Başkan Cengiz Ergün'ün selamını ilettiği vatandaşların taleplerini de dinledi. Mahalle sakinleri imece usulüyle düzenlenen köy hayrına katılımından dolayı Genç'e teşekkür ederek Büyükşehir Belediyesi'nin hizmetleri için bir kez daha teşekkür etti. Hayır yemeğinin ardından bir rahatsızlık geçiren Eski MHP Kayacık Belde Başkanı Erdal Sesli'yi evinde ziyaret etti.

ÇALIŞMALARI İNCELEDİ

Kılcanlar Mahalesi'nde Büyükşehir Belediyesi'nce sürdürülen yol yapım çalışmalarını yerinde inceleyen Mustafa Genç, ardından Gördes ilçesine kazandırılan ve tamamlanmasına az bir süre kalan mezbahanede de incelemelerde bulunan Genç, Büyükşehir Belediyesi Gördes Koordinatörü Alp Sefa Gökkaya'dan bilgi aldı. Manisa Büyükşehir Belediye Başkanı Cengiz Ergün'ün talimatlarıyla 17 ilçeye hizmetlerin sürdüğünü belirten Genç, "Bugün Gördes ilçemizde hem muhtarlarımız hem vatandaşlarımızla bir araya gelme fırsatı bulduk. Başkanımız Cengiz Ergün'ün selamlarını ilettik. Onların taleplerini dinledik. Bizler de bu vesileyle güzel bir Pazar gününü onlarla geçirme fırsatı bulduk. Her zaman her koşulda onların yanında olmaya, onların refahı için hizmet üretmeye devam edeceğiz" diye konuştu.

■ HABER MERKEZİ

DEPOLARIN BAKIM VE ONARIMINA MUHTARLARDAN TAM NOT

MASKİ Genel Müdürlüğü, Köprübaşı ilçesindeki 48 içme suyu deposu ve 40 terfi binasının yenileme çalışmasına başladı. Çalışmaların devam ettiği depolarda mahalle muhtarları incelemelerde bulunarak hizmetlerden dolayı Manisa Büyükşehir Belediye Başkanı Cengiz Ergün'e teşekkür ettiler.

Manisa Büyükşehir Belediyesi Manisa Su ve Kanalizasyon İdaresi Genel Müdürlüğü, il genelinde vatandaşların daha sağlıklı ve kaliteli içme suyu tüketmelerini sağlamak için içme suyu depolarında bakım-onarım ve revizyon çalışmalarına devam ediyor. MASKİ Genel Müdürlüğü Yatırım ve İnşaat Dairesi Başkanlığı'nca Köprübaşı ilçesinde 48 adet içme suyu deposu ve 40 adet terfi binasında yenileme çalışmalarına başlandı. Esat, Alanyolu, Tokmaklı ve Kulalı mahalle muhtarları, Köprübaşı MASKİ ilçe Şefi Enver Çetin ile birlikte çalışmaların tamamlandığı Kulalı Mahallesi'nin içme suyu deposunda incelemelerde bulunarak yenileme çalışmasının dört dörtlük olduğunu ifade ettiler.

"EMEĞİ GEÇENLERE TEŞEKKÜR EDERİZ"

MASKİ Genel Müdürlüğü'nce tamamlanan Kulalı Mahallesi'ndeki içme suyu deposunun bakım onarım çalışmalarını inceleyen Esat Mahalle Muhtarı Şevket Kabak, "Kulalı Mahallesi'nin yenilenen içme suyu deposu çok güzel olmuş. Bizim içme suyu depomuzun da yenilenmesi için başvurumuzu yaptık ve kısa süre içesinde de çalışmalar başlayacak. Bu hizmetlerinden dolayı Manisa Büyükşehir Belediye Başkanı Cengiz Ergün'e, MASKİ Genel Müdürü Yaşar Coşkun'a ve emeği geçen herkese teşekkür ederim. Sağ olsunlar" dedi.

"ÇALIŞMALAR DÖRT DÖRTLÜK"

Alanyolu Mahalle Muhtarı Mehmet Aksoy, çalışmaların dört dörtlük olduğunu söyleyerek, "Mahallemizde yer alan içme suyu deposu MASKİ Genel Müdürlüğü tarafından yenilenecek, Bu hizmetlerin mahallemize gelmesinden dolayı çok memnunuz. Cengiz Başkanımıza ve Yaşar Müdürümüze teşekkür ederim" dedi.

"VATANDAŞLARIN SAĞLIKLI İÇME SUYU TÜKETMELERİ ÇOK ÖNEMLİ"

Tokmaklı Mahalle Muhtarı Kudret Gelmez, Kulalı Mahallesi'ndeki içme suyu deposunun bakım-onarım çalışmasının çok güzel olduğunu belirtti. Muhtar Gelmez, "Yenileme çalışması çok güzel olmuş. Yapanların ellerine sağlık. Vatandaşların sağlıklı içme suyu tüketmeleri çok önemli. Bu hizmetlerin mahallelere ulaşmasında emeği geçenlerden Allah razı olsun" dedi.

"DEPOMUZ MÜKEMMEL OLDU"

MASKİ Genel Müdürlüğü'nce mahallesindeki içme deposunun yenilenmesinden dolayı çok memnun olan Kulalı Mahalle Muhtarı Necip Süyür, "Depomuz yenilendi. Mükemmel bir hizmet. Mahallem adına emeği geçenlere teşekkür ederim. Mahallemize gösterdikleri ilgiden dolayı başta Büyükşehir Belediye Başkanımız Cengiz Ergün'e, MASKİ Genel Müdürümüz Yaşar Coşkun'a, MASKİ İlçe Şefimiz Enver beye çok çok teşekkür ederim "dedi.

■ HABER MERKEZİ

IRLAMAZ DERESİ'NDE 4 KM'LİK TEMİZLİK BAŞLADI

MASKİ Genel Müdürlüğü, Manisa Büyükşehir Belediyesi'nin Turgutlu Belediyesi ile işbirliğinde gerçekleştirdiği Irlamaz Vadisi Rekreasyon Projesi kapsamında Irlamaz deresinde 4 kilometrelik temizlik çalışmasına başladı.

Manisa Büyükşehir Belediyesi Manisa Su ve Kanalizasyon İdaresi Genel Müdürlüğü, il genelinde yer alan derelerde temizlik, ıslah ve korkuluk çalışmalarına devam ediyor. MASKİ, Manisa Büyükşehir Belediyesi ve Turgutlu Belediyesinin ortaklaşa yürüttükleri Irlamaz Vadisi Rekreasyon Projesi çalışmalarına destek vermek adına bölgede bulunan derede temizlik çalışmalarına başladı. MASKİ Genel Müdürlüğü Çevre Koruma ve Kontrol Dairesi Başkanlığı'nca 4 kilometrelik temizlik çalışması tamamlandığında dere içerisindeki su akışı sağlıklı hale gelecek.

"MAHALLEMİZE ÖNEMLİ VE GÜZEL HİZMETLER YAPILIYOR"

Manisa Büyükşehir Belediyesi ve MASKİ Genel Müdürlüğü tarafından Irlamaz Mahallesi'ne yapılan hizmetlerden dolayı çok memnun olduğunu belirten Mahalle Muhtarı Ali Akman, "Manisa Büyükşehir Belediyemizin ve Turgutlu Belediyemizin işbirliği ile yapılmakta olan Irlamaz Vadisi Rekreasyon Projesi mahallemiz için çok önemli ve güzel bir proje. MASKİ Genel Müdürlüğümüz de mahallemizde altyapımızı tamamladı. Çok şükür altyapımız yenilendi. Şimdi de mahallemizde yer alan derede temizlik çalışması yürütülüyor. Çok memnunuz. Emeği geçenlerden Allah Razı olsun" dedi.

■ HABER MERKEZİ

MİLLETVEKİLİ SELÇUK ÖZDAĞ'DAN İL MÜDÜRÜ ÖZTÜRK'E HAYIRLI OLSUN ZİYARETİ

Ak Parti Manisa Milletvekili Selçuk Özdağ, Gençlik Hizmetleri Spor İl Müdürlüğü'ne atanan Yunus Öztürk'e hayırlı olsun ziyaretinde bulundu.

Ak Parti Manisa Milletvekili Selçuk Özdağ, Akparti Şehzadeler İlçe Başkanı Ahmet Tonguç ve İlçe Yönetim Üyeleri ile Gençlik Hizmetleri Spor İl Müdürlüğü'ne atanan Yunus Öztürk'e hayırlı olsun ziyaretinde bulundu. Milletvekili Selçuk Özdağ, Yunus Öztürk' e yeni görevinde başarılar diliyerek; kendisine çiçek taktim etti. Ziyarette konuşan Miletvekili Selçuk Özdağ ziyaret sebebi ile ilgili şu açıklamalarda bulundu;

2011 yılının Nisan ayında Milletvekili olduğumuzda Yunus Öztürk Bey ile tanıştık. Yunus bey o dönemde Manisa İl Gençlik ve Spor Müdürlüğünde Şube müdür vekili olarak çalışıyordu. Aynı zamanda kendisinin güreş antrenörlüğü sıfatı var. Manisa Gençlik ve Spor Akademisi mezunu Yunus Kardeşimiz. Spor camiasının içinden gelen biri.

Yunus Kardeşimiz bizim burada elimiz, kolumuz, gözümüz oldu. Yunus çok çalıştı kirli hiçbir işe bulaşmadı. Halka her zaman kucak açtı. Dürüst çalıştı ve teşkilata çok büyük katkıları oldu. Hiç kimse kötü tek bir söz söyleyemez Yunus Kardeşimizin dürüst ve çalışkanlığı ile ilgili.

Doç Dr Savaş Duman Bey, Daha önceden Manisa İl Gençlik ve Spor Müdürü idi. Sonradan Ege Üniversitesi'ne geçmesi ile ve oradan da Aydın Adnan Menderes Üniversitesine geçmesiyle birlikte burada bir boşluk meydana geldi. Nasıl tabiat boşluğu kabul etmezse; devlet de bürokrasi de boşluğu kabul etmez.

Buraya bir müdür atanması gerekiyordu. Buradan gençlik ve spor bakanımız Osman Aşkın Bak'a çok teşekkür ediyorum. Müsteşarımıza, Genel Müdürümüze çok teşekkür ediyorum. Yunuş Öztürk Kardeşimizi buraya uygun gördüler.

Yunus Kardeşimin Manisamıza çok güzel hizmetlerde bulunacağına inanıyorum. Gençlik bizim geleceğimiz. Eğer gençlik varsa, spor vardır. Spor yardımlaşma, spor dayanışma, kardeşlik ve barış demektir. Aynı zamanda spor, uluslararası platformda da bir itibar meselesidir.

Ben Yunus Bey'den şunu rica ediyorum; Takım sporlarına ağırlık verirken; diğer yandan da bireysel spor dallarına da önem vermesini rica ediyorum. Bu bizim için çok önemli.

Yunus Bey, Manisa' da Okullarla, sivil toplum kuruluşlarıyla, Organize sanayi Ceo' larıyla ve yaklaşık 150 fabrika ile iş birliği içerisinde olarak, okullarda yetenek seçeneklerini doğru yaparak; insanları doğru spora yönlendirmek ve doğru mesleklere, yeteneklere yönlendirmek için çok çalışacak.

Burada öncelik kurum içi barış çok önemli. Yunus Kardeşimiz, inşallah bir yandan Manisa'yı kucaklarken, köylere kadar uzanıp oradan yetenekleri kucaklayacak. Diğer yandan oradaki insanlara, halı saha, basketbol, voleybol sahaları oluştururken, köy okullarının ihtiyaçlarını gidererek kurum içi barışı sağlayacak inşallah. Kurum içinde barış varsa, kurum içinde dürüstlük varsa, çalışkanlık varsa; orada huzur var demektir.

Huzurun olduğu yere başarı gelir. Kurum içinde başarı çok önemlidir. Bu barışı sağlarsanız, başarıyı getirmiş olursunuz ve Manisa'yı kucaklamış olursunuz.

Bu görevler gelip geçici görevler. Ben milletvekili olduktan sonra buraya 3 kişi atandı. Bu üç arkadaşımız vekaleten atandılar ama asaleten Yunus Kardeşimiz oldu. Hayırlı olsun inşallah.

Yunus Kardeşimiz ile 6.5 yıl boyunca çok çileli bir hayatımız oldu. çok meşakkatli bir hayatımız oldu. Ama Yunus Kardeşimiz hepsinin üstesinden geldi. Ahlakıyla, yeteneğiyle, zekasıyla, samimiyeti, dürüstlüğü ve yüreğiyle. Aynı zamanda yürekli bir arkadaşımızdır. Yunus Kardeşimizin bizim başarımızda çok büyük payı vardır.

Yunus Kardeşim, sözün özü şu; başarılar diliyorum kardeşim. Allah hayırlı hizmetler yapmayı nasip etsin. Dedi.

Milletvekili Selçuk Özdağ'ın ardından söz alan Manisa Gençlik Hizmetleri ve Spor İl Müdürü Yunus Öztürk ise, konuşmasında şu sözlere yer verdi;

Sayın Başkanım ziyaretinizle bizi onurlandırdınız. Bu samimi ve içten sözleriniz için size teşekkürlerimi sunuyorum.

Sayın Başkanımızla 6.5 yıl Manisamıza ciddi anlamda hizmet edebilmek için çok çalıştık. Bu çalışmayı ben aşkla, şevkle yaptığıma inanıyorum. Çünkü sayın başkanımızla çalışmak ayrı bir güzeldi ve ayrı bir şerefti. Gerek dürüstlüğü ile gerek ise çalışkanlığıyla bizlere örnek oldu. Bize çok şey kattı. Yeri geldi, iyi bir idarecilik dışında iyi bir ağabeylik ve babalık yaptı. Kendisinden çok şey öğrendik. 6.5 yıl boyunca benim hayatıma 20 yıllık bir tecrübe kattığı için çok şey borçluyum sayın başkanımıza. Bu bakımdan Sayın Başkanımıza teşekkürlerimi bir borç biliyorum.

Sayın Başkanımızla yola çıkarken ortak bir hedefimiz vardı. Bu da Manisa'ya en güzel şekilde, hakkıyla hizmet etmekti. Bunu da layıkıyla yerine getirdiğimize ve bundan sonra da Manisa Gençlik Hizmetleri ve Spor İl Müdürlüğü olarak, gençlerimize ve Manisa halkımıza gece gündüz demeden en güzel şekilde hizmet etmeye devam edeceğiz. ■ **HABER MERKEZİ**

TURGUTLU'NUN 13 MAHALLESİ DAHA MASKİ'YLE YENİLENECEK

MASKİ Genel Müdürlüğü, 101 Mahalle Projesi ile Turgutlu'nun 8 mahallesinde tamamladığı 47 kilometrelik içme suyu ve kanalizasyon hattının ardından 154 Mahalle Projesi'yle de 13 mahalleye daha sağlıklı altyapı temin edecek.

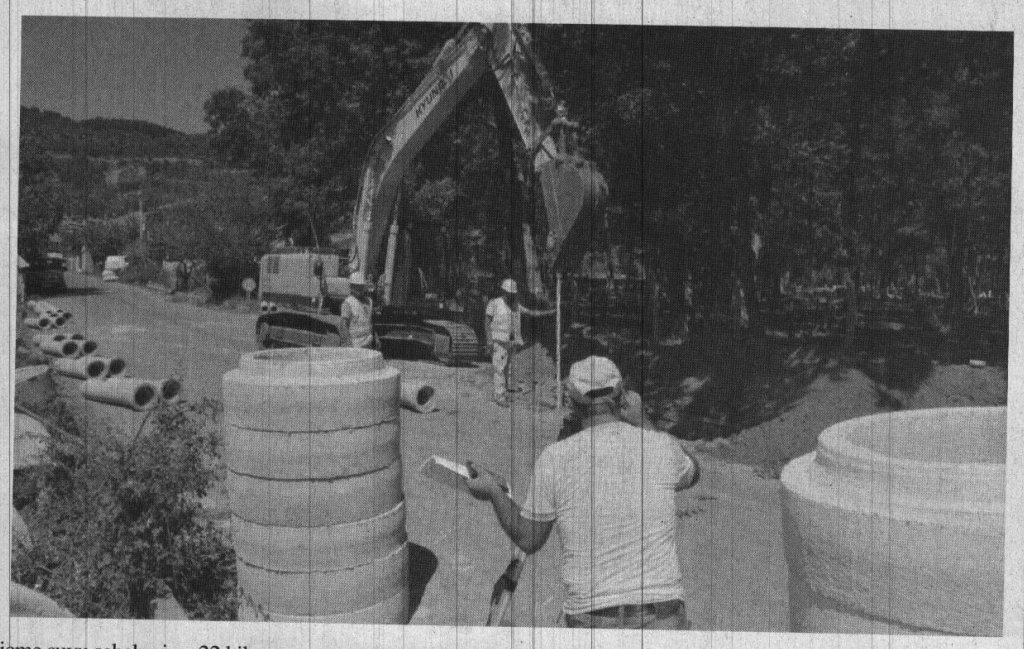

Manisa Büyükşehir Belediyesi Manisa Su ve Kanalizasyon İdaresi Genel Müdürlüğü, Manisa'nın 17 ilçesinde uzun yıllardır çözüm bekleyen altyapı sorunlarını bir bir ortadan kaldırmaya devam ediyor. Turgutlu'daki altyapı dönüşümünü de 101 Mahalle Projesi ile başlatan MASKİ; Irlamaz, Akçapınar, Hacıisalar, Kabaçınar Karaköy, Kuşlar, Ören ve Yunusdere mahallelerindeki altyapı yenileme çalışmalarını tamamladı. Proje kapsamındaki 8 mahallede toplamda 25 kilometrelik içme suyu şebekesi ve 22 kilometrelik kanalizasyon hattı yenilendi. MASKİ, büyük altyapı hamlesinin ikinci etabı olan 154 Mahalle Projesi'yle de 13 mahalleyi daha sağlıklı hatlarla tanıştıracak.

13 MAHALLE ALT VE ÜSTYAPISIYLA YENİLENECEK

MASKİ Genel Müdürlüğü, 154 Mahalle Projesi kapsamında ilçenin Urganlı, Avşar, Çampınar, Çatalköprü, Dağyeniköy, Çıkrıkçı, Kurudere, Yeniköy, Musacalı, Sarıbey, Güney, Kayrak ve Çepnidere mahallelerinde hat döşeme çalışması gerçekleştirilecek. Altyapı çalışmalarının tamamlanmasının ardından mahallelerin kilit parke taşı döşemeleri de MASKİ ekipleri tarafından yapılarak mahalleler tam anlamıyla yepyeni bir hale bürünecek.

TURGUTLU'YA DEV YATIRIMLAR SÜRÜYOR

Manisa Büyükşehir Belediyesi ve MASKİ Yönetim Kurulu Başkanı Cengiz Ergün, Turgutlu'ya yapılan hizmetlerin katlanarak büyüdüğünü ifade ederek, "Turgutlumuzun mahallelerinde yaşayan vatandaşlarımızı sağlıklı altyapılara kavuşturmak için hayata geçirdiğimiz yatırımlarımız günden güne katlanarak büyüyor. İlk etapta 8 mahallemizin altyapısını baştan aşağıya yeniledik. Şimdi de 154 Mahalle Projemiz kapsamında Büyükşehir Yasası ile beldeden mahalleye dönüşen Urganlı Mahallemiz de dahil olmak üzere toplamda 13 mahallemizde daha altyapı çalışmaları yapacağız. Bütün gayemiz ve çabamız, kırsal kesimlerde yaşayan vatandaşlarımızın, şehir merkezindekilerle aynı refah düzeyine sahip olmasıdır. Allah sağlık sıhhat verdiği sürece, vatandaşlarımızın teveccühleri ile geldiğimiz bu makamlarda, 17 ilçemizdeki hemşerilerimize hizmetler götürmeye devam edeceğiz. Hayırlı, uğurlu olmasını diliyorum" diye konuştu.

■ **HABER MERKEZİ**

MANİSA'DA BİLARDO'NUN KRALI "BARIŞ SAĞIROĞLU"

MANİSA 3 Bant Bilardo İl Birinciliği'nde Kemal Özel'i mağlup eden Barış Sağıroğlu Manisa il birincisi oldu ve Manisa'yı temsil etme hakkı kazandı.

Manisa Şehzadeler İlçesi Şampiyon Bilardo Salonu'nda 8 -17 Eylül tarihleri arasında 3 Bant Bilardo İl Birinciliği düzenlendi. İl Birinciliği 'ne Manisa ve ilçelerinden 77 sporcu katıldı.

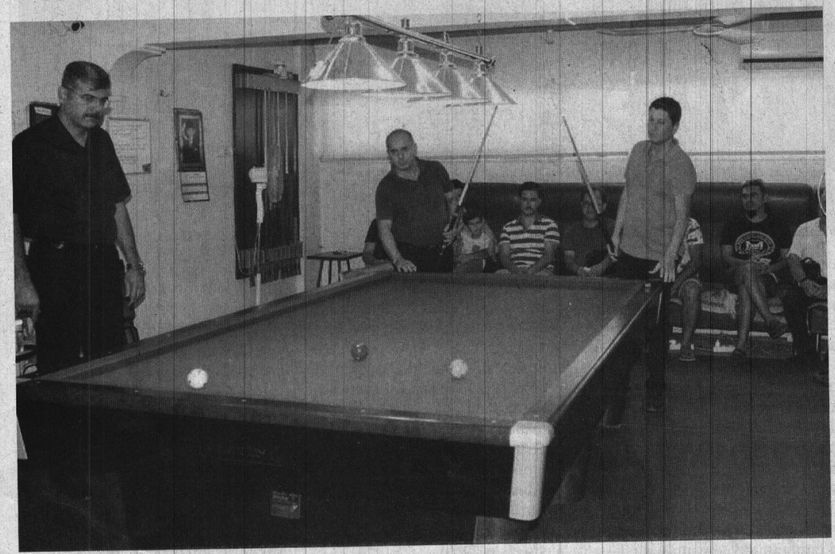

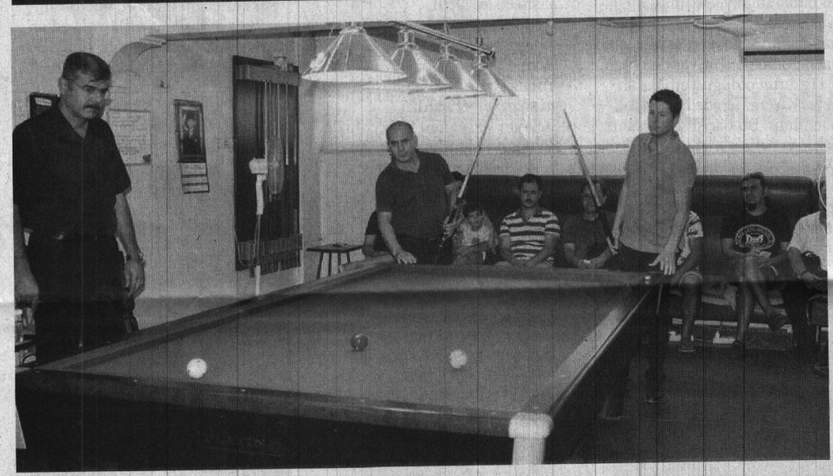

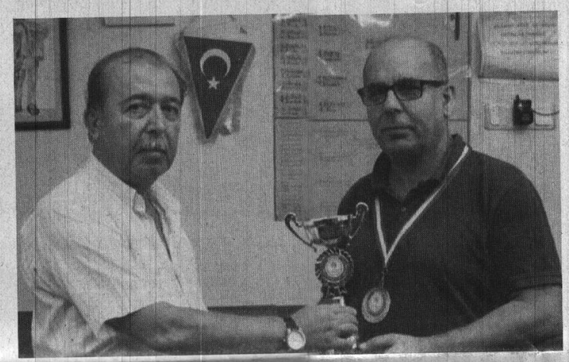

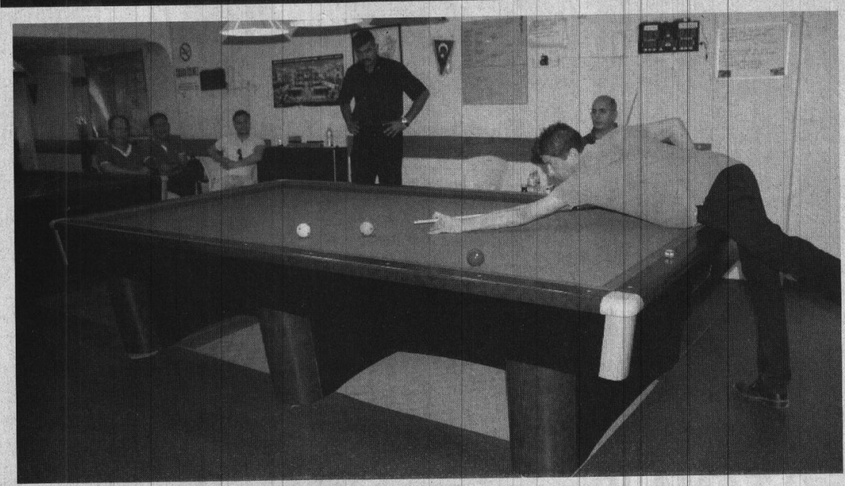

FİNAL NEFESLERİ KESTİ

77 sporcu arasında kıyasıya devam eden 3 Bant Bilardo İl Birinciliğinde finale yükselen Kemal Özel ile Barış Sağıroğlu karşılaştı. Müsabakayı Turgutlu 'dan Çağlar Durakar ve Ferhat Yıldırım yönetti. Heyecanlı final müsabakasını 40 -23 kazanan Barış Sağıroğlu Manisa'da bilardonun şampiyonu oldu. Dereceye giren Barış Sağıroğlu, Kemal Özel ve Mustafa Yıldız ve Duran Şodi'ye madalya ve kupaları takdim edildi.

7 SPORCU BALIKESİR'DE MÜCADELE EDECEK

İl şampiyonasında dereceye giren 7 sporcu Manisa'yı Balıkesir'deki Türkiye Şampiyonası'nda temsil edecek. Manisa Bilardo İl Bilardo Temsilcisi Kemal Özel yaptığı açıklamada" "Manisa'yı 3 Bant Bilardo Şampiyonası 3 'ncü etabında Manisa'yı temsil edecek 7 sporcuyu belirlemek için İl Birinciliği düzenledik. Manisa, Alaşehir, Akhisar Salihli, Turgutlu Kırkağaç ve Soma 77 sporcunun kıyasıya mücadelesi sonucunda 126 maç sonucunda turnuvanın şampiyonu Barış Sağıroğlu oldu. Bu 7 sporcu ilimizi 12-19 Ekim tarihleri arasında Balıkesir'de temsil edecek. "dedi

İL BİRİNCİLİĞİ DERECELERİ

Manisa'da düzenlenen 3 Bant Bilardo İl Birinciliği'nde dereceye giren sporcular şöyle::

1.Barış Sağıroğlu, 2.Kemal Özel,3.Mustafa Yıldız,4.Duran Şodi,5.İlker Ayan,6.Murat Karaman,7.Nasuf Kara,8.Levent Boğa

SERAMİKSAN CENGİZ GÖLLÜ BURSA CUP'TA MÜCADELE EDECEK

VESTEL Venüs Sultanlar Ligi'nde 2017-2018 sezonu öncesi hazırlıklarını sürdüren Turgutlu temsilcisi Seramiksan, merhum Cengiz Göllü adına düzenlenen 4.Uluslararası Cengiz Göllü Bursa Cup'a katılacak.

Seramiksan, 20-24 Eylül tarihleri arasında Bursa'da oynanacak turnuvada Bursa Büyükşehir Belediyespor, Proton Saratov, Nilüfer Belediyespor ve VC Maritza Plovdiv takımları karşılaşacak. Turnuvaya boy gösterecek Seramiksan ciddi sınavlarla lig öncesi kendini görme fırsatı bulacak.

Bursa Büyükşehir Belediyesi tarafından düzenlenen 4.Uluslararası Cengiz Göllü Bursa Cup 5 takımın katılımıyla 20 Eylül'de Cengiz Göllü Voleybol Salonu'nda başlayacak. 24 Eylül'de son bulacak kupada lig usulü oynanacak maçların ardından en çok puanı toplayan takım Cengiz Göllü Bursa Cup'ın şampiyonu olacak.

Cengiz Göllü Bursa Cup'taki ilk maçını 21 Eylül Perşembe günü saat 18.00'de Bursa Büyükşehir Belediyespor'la oynayacak Seramiksan, Cuma günü Proton Saratov'la karşılaşacak. Cumartesi günü Nilüfer Belediyespor'la kozlarını paylaşacak Seramiksan, kupanın son maçını VC Maritza Plovdiv ile yapacak.

■ SPOR SERVİSİ

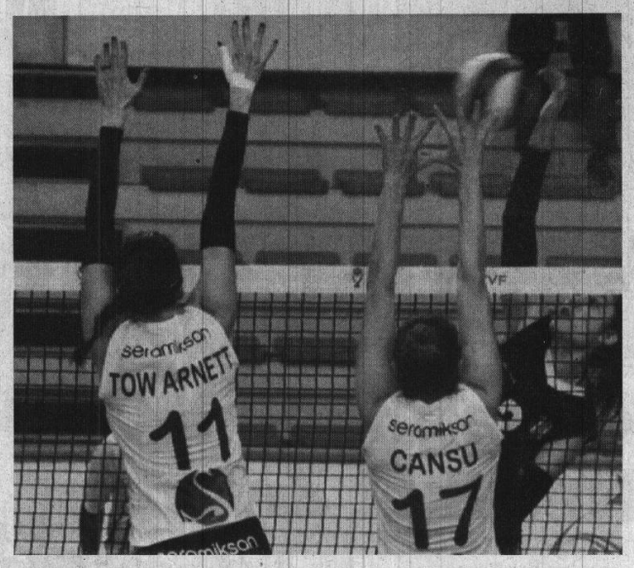

GENÇ KIZLARDA FİNALLERE KALAN TAKIMLAR BELLİ OLDU

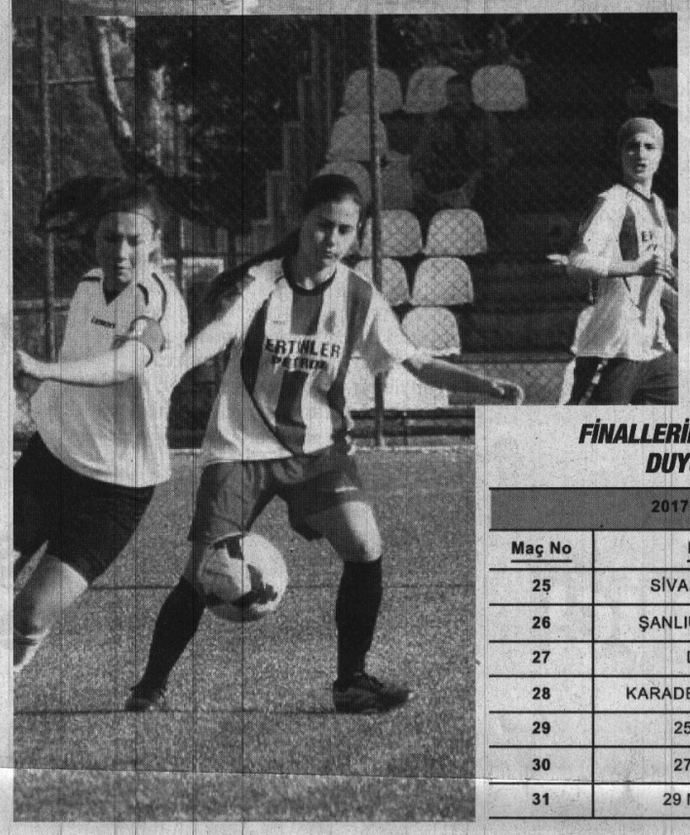

Genç Kızlar Türkiye Şampiyonası'nda 1. eleme turu müsabakaları 114 takımın katılımı ile 25 grupta tek devreli lig usulü müsabakalar ile tamamlanmıştı. Gruplarında ilk sırayı alan 25 takım ile ikinciler arasında en iyi puan ve averaja sahip 7 takım bir üst tura çıkmıştı.

2. eleme turu toplam 32 takım, 3. eleme turu ise 16 takımın katılımı ile 7 merkezde yapılan müsabakalar ile gerçekleştirildi. Oynanan müsabakalar sonucunda Türkiye finallerinde mücadele etmeye hak kazanan takımlar şöyle;

1207 Antalya Döşemaltı Bld. Spor
Deniz Üstü Spor
Dudullu Spor
Karadeniz Ereğli Belediye Spor
Kocaeli Harb-İş Spor
Konya İdmanyurdu Spor
Sivas Gazi Lisesi Spor
Şanlıurfa Gençlik Spor

■ Spor Servisi

FİNALLERİN DÜZENLENECEĞİ İL VE TARİHLER ÖNÜMÜZDEKİ GÜNLERDE DUYURULACAK. ÇEYREK FİNAL EŞLEŞMELERİ İSE ŞÖYLE:

2017 GENÇ KIZLAR TÜRKİYE ŞAMPİYONASI FİNALLERİ FİKSTÜRÜ

Maç No	Ev Sahibi Takım	-	Misafir Takım
25	SİVAS GAZİ LİSESİ SPOR	-	1207 ANTALYA DÖŞEMEALTI BLD.SPOR
26	ŞANLIURFA GENÇLİK SPOR	-	KOCAELİ HARB-İŞ SPOR
27	DUDULLU SPOR	-	DENİZ ÜSTÜ SPOR
28	KARADENİZ EREĞLİ BELEDİYE	-	KONYA İDMANYURDU SPOR
29	25 Nolu Maçın Galibi	-	26 Nolu Maçın Galibi
30	27 Nolu Maçın Galibi	-	28 Nolu Maçın Galibi
31	29 Nolu Maçın Mağlubu	-	30 Nolu Maçın Mağlubu

Bayram Yine Boş Geçmedi

Her yıl Türkiye'nin dört bir yanından atletleri buluşturan Suuçtu-Tümbüldek Yol Koşusu bu yıl 6. kez düzenlendi. Nefes kesen rekabetin sahne olduğu koşuda Manisa Büyükşehir Belediyespor adına başarılı maratoncu Ahmet Bayram mücadele etti. Yeşil-beyazlı sporcu bu yarışı da boş geçmeyerek yaş kategorisinde 2. oldu ve Manisa'ya madalyayla döndü.

Mustafa Kemalpaşa Belediyesi'nin geleneksel olarak düzenlediği Suuçtu-Tümbüldek Yol Koşusu bu yıl 6. kez gerçekleştirildi. Mustafakemalpaşa'nın turizm değerlerini tanıtmak amacıyla düzenlenen yarışa Türkiye'nin dört bir yanından atletler katıldı. Zorlu parkurda Manisa Büyükşehir Belediyespor adına Ahmet Bayram mücadele etti. Kıyasıya rekabetin yaşandığı yarışlarda Bayram farkını bir kez daha ortaya koyarak Manisa'ya boş dönmedi. Katıldığı her yarıştan Manisa'ya dereceyle dönen Bayram, bu yarışta da yaş kategorisinde 2. olmayı başardı. Manisa Büyükşehir Belediyespor Yönetim Kurulu Üyesi Gökmen Aytaç, yeşil beyazlı sporcuyu kutlayarak," Katıldığı her turnuvada aldığı derecelerle bizleri gururlandıran Ahmet Bayram, yine önemli bir dereceye imza attı. Bayram, birçok sporcuyu geride bırakarak Manisa'ya yine madalyayla döndü" ifadelerinde bulundu. ■ SPOR SERVİSİ

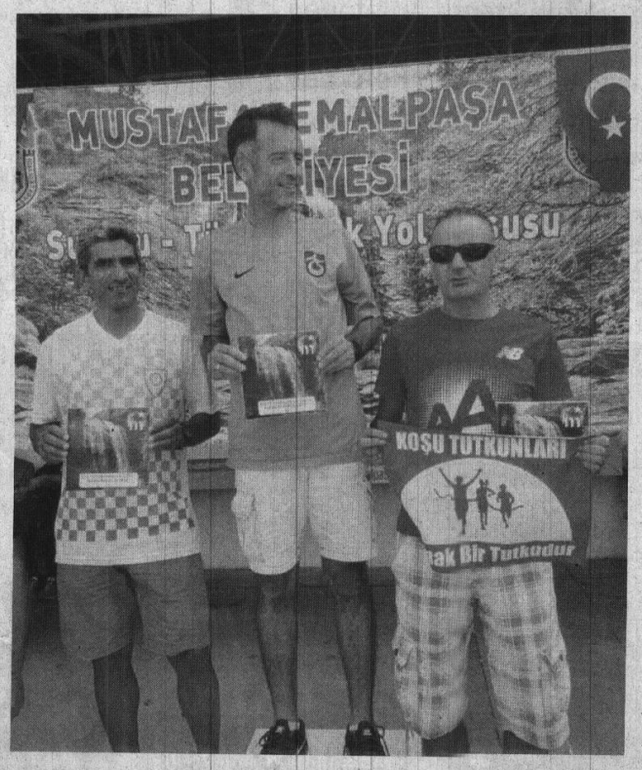

Bir Başarı da Okçuluktan

Manisa Büyükşehir Belediyespor okçuluk takımı önemli bir başarıya imza atarak, 2017 Türkiye şampiyonasında büyük erkek takımı Türkiye 3.sü oldu. Aynı zamanda 2017 Kulüpler Türkiye Şampiyonasında da hem büyük erkek, hem büyük bayan takımı Türkiye 4.sü oldu.

Bireysel ve takım oyunlarında aldığı derecelerle adından sıkça söz ettiren Manisa Büyükşehir Belediyespor Kulübü'nde bir başarı da okçuluk branşından geldi. 2017 Türkiye şampiyonasında yeşil-beyazlı okçuların büyük erkek takımı Türkiye 3.'sü olurken, 2017 Kulüpler Türkiye Şampiyonasında da hem büyük erkek, hem büyük bayan takımı Türkiye 4.sü oldu. Yeşil-beyazlı kulüp şampiyonadan bir de bireysel başarı elde etti. 103 erkek sporcunun katıldığı yarışmada bireysel sıralama sonucunda yeşil-beyazlı Caner Türkkan sıralamayı 8. sırada bitirerek, milli takım seçmeleri için verilen Türkiye sıralama puanını aldı. Manisa Büyükşehir Belediyespor Yönetim Kurulu Üyesi Hakan Kadayıfçılar de, yeşil-beyazlı camia adına sporcuları kutlayarak, başarılarının devamını diledi. ■ SPOR SERVİSİ

MİNİKLER JUDODA TÜRKİYE İKİNCİSİ SALİHLİ'DEN

Salihli'li judocular, Bengü Yılmaz ve Ceren Yılmaz, Karaman'da yapılan Judo Minikler Türkiye Şampiyonası'nda kilolarında Türkiye ikincisi oldu.

Minikler Türkiye Judo Şampiyonası Karaman'da gerçekleştirildi. Karamanoğlu Mehmetbey Üniversitesi Spor Salonu'nda 65 ilden 873 sporcunun katılımı ile gerçekleştirilen şampiyonaya Salihli Belediyespor'un judocuları damga vurdu. Şampiyonada Bengü Yılmaz 32 kilogramda, Ceren Yılmaz ise 36 kilogramda Türkiye ikincisi olarak, hem ailelerinin hem de Salihli'nin gururu oldu.

Minikler Türkiye Şampiyonası'nda Salihli Belediyespor'dan 24 kilogramda Duygu Yılmaz Türkiye 3'üncüsü olurken, 32 kilogramda İrem Yıldız ve 46 kilogramda Abdülkadir Atılgan Türkiye 5'incisi, 48 kilogramda Kerimenur İşbecer Türkiye 7'ncisi, 36 kilogramda da Sudenaz Akgün Türkiye 9'uncusu oldu.

Salihli Belediyespor Judo Antrenörü Özlem Akın Ayaz, tüm sporcuları tebrik ederek, başarılarının devamını diledi. ■ SPOR SERVİSİ

SERAMİKSAN- 3 KARŞIYAKA -2

TVF Vestel Venüs Sultanlar ligi temsilcisi Seramiksan sezon öncesi hazırlık maçlarına devam ediyor.

Daha önce TVF 1.lig ekiplerinden Manisa BBSK ve Salihli Belediyespor ile karşılaşan ve her iki maçı da 3-1 kazanan Seramiksan evinde Karşıyaka'yı ağırladı. Seramiksan üçüncü hazırlık karşılaşmasını da kazandı.

Turgutlu Yıldırım Beyazıt Spor Salonunda oynanan karşılaşmada milli takımlarda bulunan Meryem Boz, Malasevic ve Bayramova yer almadı. Başabaş geçen karşılaşmada Seramiksan TVF 1.lig temsilcisi Karşıyaka'yı 3-2 yendi.

■ SPOR SERVİSİ

deva tıp merkezi
DEVA TIP MERKEZİNDE PSİKOTEKNİK BELGESİ VERİLMEKTEDİR

MANİSA'NIN GÜR SESİ
Hürlşık
19 Eylül 2017 Salı

hurisikgazetesi
Sosyal Medya Hesaplarımızdan Bizi Takip Edebilirsiniz
www.hurisikgazetesi.com

Manisa'da "Bağımsız Gençler Mektebi Projesi"

Manisa Cumhuriyet Başsavcılığı koordinesinde "Bağımsız Gençler Mektebi Projesi" kapsamında futbol turnuvası düzenlendi.

Başsavcılıktan yapılan açıklamada, 13-18 yaş aralığındaki 50 gencin bağımlılıktan kurtulması, iyi alışkanlıklar kazanması ve toplumda farkındalık oluşturmasını amaçlayan proje kapsamında çeşitli sportif ve kültürel faaliyetlerin yapıldığı belirtildi.

Cumhuriyet Başsavcılığı koordinesinde yürütülen projeye 1975 Maltaspor Kulübü, Yunusemre Belediyesi, İl Halk Sağlığı Müdürlüğü, Aile ve Sosyal Politi kalar İl Müdürlüğü, Yeşilay Manisa Şubesi, Dağcılık Federasyonu Manisa İl Temsilciği, Makedonya Göçmenleri Kültürünü Yaşatma ve Dayanışma Derneği'nin de destek verdiği kaydedildi.

Açıklamada görüşlerine yer verilen Manisa Cumhuriyet Başsavcısı Ahmet Çiçek, projeye katılım gösteren tüm kurumlara teşekkür ederek "Denetimli serbestlik müdürlüğü yeni kurulmasına rağmen, cezalandırılan kişilerin topluma kazandırılması ve ıslah anlamında çok önemli görevleri ifade ediyor. Bu anlamda bugün de denetimli serbestlik şube müdürlüğümüz koordinesinde paydaş kurumlarla beraber uyuşturucu bağımlılığını azaltmak spor aktiviteleri çerçevesinde faydalı nesiller yetiştirilmesi amacıyla Cumhuriyet Başsavcılığımızca böyle bir program düzenlendi. Farkındalığı arttırmak amacıyla bizlerde iştirak ettik." görüşlerine yer verdi. ■ **Cemil SEVAL**

Zorlu Enerji olarak Türkiye'de kurulu mevcut gücümüzün
%73'ünü yerli ve yenilenebilir enerji kaynaklarından sağlıyoruz.
Ülkemizin enerji kaynaklarını yine ülkemizin hizmetine sunuyoruz.
Değişmeyen hedefimiz: Daha fazla yerli kaynak, daha fazla yenilenebilir ve temiz enerji.
Yerli, yenilenebilir ve temiz enerjiyle daha güçlü Türkiye!
ZORLU | zorluenerji.com.tr | Zorlu Enerji
ZORLU ENERJİ

Sendika Başkanlarından MCBÜ Rektörüne Nezaket Ziyareti

Manisa sendika başkanlarından MCBÜ Rektörü Prof. Dr. A. Kemal Çelebi'ye bir ziyaret gerçekleştirildi.

Manisa Memur-Sen Başkanı Mustafa Irgat, Memur-Sen Kadınlar Komisyonu Başkanı Mehtap Şirin, Manisa Büro Memur-Sen Başkanı Murat Özkan, Manisa Bayındır Memur-Sen Başkanı Ahmet Akkaya, Manisa Genç Memur-Sen Başkanı Orhan Güzel, Üniversite Sağlık-Sen Başkanı Şevket Nal ve Eğitim Bir-Sen Üniversite Temsilcisi Yrd. Doç. Dr. Bilal Elbir, 14 Eylül 2017 tarihinde Manisa Celal Bayar Üniversitesi Rektörü Prof. Dr. A. Kemal Çelebi'ye nezaket ziyaretinde bulundular.

Prof. Dr. A. Kemal Çelebi, sendika başkanlarına ziyaretleri için teşekkür ederek, kendilerini konuk etmekten duyduğu memnuniyeti dile getirdi. Karşılıklı fikir alışverişinde bulunulan ziyarette, Manisa Genç Memur-Sen Başkanı Orhan Güzel tarafından,15 Temmuz darbe girişimi ile ilgili olarak Genç Memur-Sen'in hazırladığı kitap Prof. Çelebi'ye takdim edildi.

■ **HABER MERKEZİ**

TARSİM FOTOĞRAF YARIŞMASI DÜZENLİYOR

Tarım Sigortaları Havuzu (TARSİM) ve İstanbul Fotoğraf Sinema Amatörleri Derneği'nin (İFSAK) birlikte düzenlediği 'Tarım ve Risk' konulu Fotoğraf Yarışması başvuruları başladı.

TARSİM, her yıl düzenlediği Tarım ve Risk konulu fotoğraf yarışmasıyla, tarım faaliyetlerinin önemini vurgulayarak, bu faaliyetlerin kesintiye uğramasının olumsuz sonuçlar doğurabileceğine işaret ediyor ve tarım sigortaları ile ilgili ülke genelinde farkındalığı arttırarak, yaygınlaştırmayı amaçlıyor.

TARSİM Fotoğraf Yarışması, Seçici Kurul Üyeleri, Türkiye Fotoğraf Sanatı Federasyonu (TFSF) Temsilcileri, Tarım Sigortaları Havuzu (TARSİM) ve İstanbul Fotoğraf ve Sinema Amatörleri Derneği (İFSAK) Yönetim Kurulu Üyeleri ile birinci dereceden yakınları dışında, Türkiye'de ikamet eden ve 18 yaşını doldurmuş herkesin katılımına açık olarak düzenleniyor. Yarışmaya www.tfsfonayliyarismalar.org web sitesi üzerinden ücretsiz olarak başvuruda bulunulabiliyor. Katılımcılar, başvuruların 31 Aralık'ta sona ereceği Yarışmaya en fazla 4 adet eser ile katılabilecek. Katılım şartları ve detaylı bilgi için; www.tarsim.gov.tr ve www.tfsfonayliyarismalar.org adresleri ziyaret edilebiliyor.

■ **SADIK DEMİRAY**

Grandmedical HOSPITAL

Randevu 444 4 145
0 (236) 302 02 02
SGK ve Özel Sigortalar İle Anlaşmamız Vardır
Adres Güzel yurt mah.19mayıs caddesi no:4 Yunusemre/Manisa
✓ Acil Servis ve Ambulans Hizmetleri
✓ Ağız ve Diş Sağlığı
✓ Anestezi ve Reanimasyon
✓ Beslenme ve Diyet
✓ Beyin Cerrahisi
✓ Check-Up
✓ Çocuk Hastalıkları
✓ Dermakozmetoloji
✓ Dermatoloji
✓ Endokrinoloji
✓ Fizik Tedavi
✓ Genel Cerrahi
✓ Göğüs Hastalıkları
✓ Göz Hastalıkları
✓ İç Hastalıkları
✓ Kadın Hastalıkları ve Doğum
✓ Kalp Damar Cerrahisi
✓ Kardiyoloji
✓ Kulak Burun Boğaz
✓ Laboratuvar ve Mikrobiyoloji
✓ Nöroloji
✓ Ortopedi ve Travmatoloji
✓ Radyoloji Tüp Bebek
✓ Üroloji
✓ Yoğun Bakım
Randevu için QR Kodunu Okutunuz
www.grandmedicalhospital.com.tr
@manisagrandmedical