MANİSA'NIN GÜR SESİ

Hürlşık

45. yıl

www.hurisikgazetesi.com 31 Temmuz 2017 Pazartesi 50 Kuruş

SOMA AAT'DE TEST ÇALIŞMALARI BAŞLADI

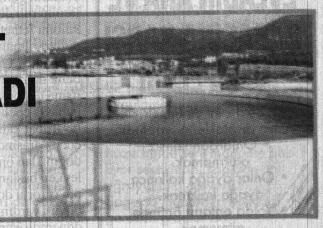

■ MASKİ Genel Müdür Genel Müdür Yardımcısı Burak Aslay, Soma'da inşa edilen atıksu arıtma tesisini ziyaret etti. Aslay, su alımı gerçekleştirilerek test amacıyla işletilmeye başlanan tesiste incelemelerde bulundu. ◆ 5'te

AKGEDİKLİLER MAHKEMEYE BAŞVURACAK 3

ÇEKİLEN ARAÇLAR ZAMANINDA ALINMALI 7

URGANLI KÖPRÜSÜ ULAŞIMA AÇILDI 8

KURŞUNLU KAPLICALARI'NDAKI EVLER YENİLENDİ 4

ÜRETİCİLER KOOPERATİFLEŞEREK KALKINACAK

● Manisa Girişimciler Derneği (MAGİDER) Yönetim Kurulu Başkanı Ayberk Aloğlu Konya ve İzmir'de üreticiler tarafından oluşturulan kooperatiflerin daha üstünde bir kooperatif kurmak için harekete geçtiklerini belirterek, **"Konya'da ne üretiliyor ki TORKU'su var, İzmir'de ne üretiliyor ki Tire Süt'ü var? Ama Manisa'da her şey var. Bunların daha büyüğünü, dünya çapında bir kooperatif kurup bu tarım ürünlerimizi istenilen rakamlara, hak edilen rakamlara satabilmeliyiz."** dedi.

FAALİYETLERİN ODAĞINDA MANİSA'NIN KALKINMASI VAR

Dernek olarak yürüttükleri proje ve faaliyetlerden de bahseden Aloğlu faaliyetlerinin odağında Manisa olduğunu ve tüm çabalarının Manisa'yı kalkındırmak için olduğunu anlattı. Son 4-5 aydır yürüttükleri ve üreticilerin kooperatifleşmesini için projelerinden de bahseden Aloğlu, **"Konya'nın bir TORKU'su var, İzmir'in bir Tire Süt'ü var ama Manisa'nın niye böyle büyük bir kooperatifi yok diye kendimize dert edindik ve bununla beraber hem kurumlarımızla hem çiftçilerimizle görüşmelere başlandı. Buna büyük ilgi oldu ve Tarım İl Müdürlüğü, Kırsal Kalkınmayı Destekleme Kurumu, pazarcılar odası, ziraat odası, yine bizim bir kolumuz olan Alaşehir Girişimciler Derneği, 3 ilçenin sulama birliği ve şehrimizin ileri gelen çiftçilerinden oluşan bir danışma kurulu kurduk. Bununla ilgili çalışmalar devam ediyor."** dedi. ◆ 7'de

Manisa'da 3 milyon arı telef oldu

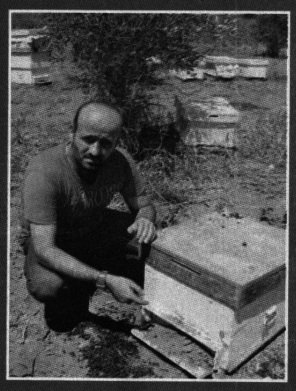

● Saruhanlı'da, bir bal üreticisine ait 122 kovan içerisinde bulunan yaklaşık 3 milyon bal arısı, kovanların ağız kısmının toprakla kapatılması nedeniyle telef oldu. Yaklaşık 15 yıldır Saruhanlı'nın Halitpaşa Mahallesi'nde arıcılık ile uğraşan Zafer Şahin, bir ay önce Lütfiye Mahallesi kırsalına 122 kovan arı bıraktı. Arıların bakımı için aralıklarla kovanlara bakmaya giden Şahin, dün akşam saatlerinde kovanların ağız kısmının toprakla kapalı olduğunu fark etti. Durumu hemen jandarma ekiplerine haber veren Şahin, kovanları açtığında arıların havasız kalması sebebiyle tamamının telef olduğunu gördü. Bölgede incelemelerde bulunan jandarma ekipleri, olayla ilgili çalışma başlattı. ◆ 3'te

30 YILDIR BEKLENEN HİZMETE KAVUŞTULAR

MASKİ Genel Müdürlüğü, Yunusemre ilçesine bağlı Spil Mahallesi'nde tamamladığı 425 metrelik dere ıslah çalışmasının ardından 950 metrelik panel çit imalatını da bitirdi. ◆ 9'da

DİYANETSPOR KULÜBÜ MÜTEVELLİ YAZ FUTBOL OKULUNU ZİYARET ETTİ

Manisa Diyanetspor Kulübü Başkanı Murat Emgener Saruhanlı Belediyesi Mütevelli Mahallesi Yaz Futbol Okulunu ziyaret etti. ◆ 10'da

Sıcak Asfalt Çalışmaları Devam Ediyor

Manisa Büyükşehir Belediyesi, sıcak asfalt çalışmalarını hız kesmeden sürdürüyor. Şehzadeler ilçesi Tekeliler ayrımından başlayarak Yunusemre ilçesi Üçpınar güzergâhına uzanan yolun önemli bir kısmı sıcak asfaltla buluşuyor. ◆ 5'te

MANİSA'DA 'BYLOCK' OPERASYONU: 33 KİŞİ GÖZALTI

■ Manisa Cumhuriyet Başsavcılığı tarafından FETÖ/PDY'ye yönelik yürütülen soruşturma kapsamında 15 Temmuz'da haklarında gözaltı kararı çıkarılan 250 şüpheliden 33'ü daha gözaltına alındı. Öte yandan aynı soruşturma kapsamında adliyeye sevk edilen 36 kişi de tutuklandı. ◆ 3'te

Muharrem KAZER
FUTBOL= KURALLAR= DEĞİŞİM
Spora Bakış 10

Nermin Özge BİLGE
DİJİTAL GIDA SİZLERLE
Gülen Göz Kısası 3

ÖZGÜR ÖZEL YANGINDA TAHLİYE EDİLEN KÖYLERİ ZİYARET ETTİ

■ CHP Grup Başkanvekili Özgür Özel, İzmir'in Bayındır ilçesindue ormanlık alanda çıkan ve Manisa'nın Turgutlu ilçesinde etkili olan yangın alanında incelemelerde bulundu. Küle dönen ormanlık alanda köy muhtarlarıyla incelemede bulunan Özel, "Bu işin siyaseti olmaz. Burada önemli olan yaralar nasıl ve ne zaman sarılacak" dedi. ◆ 5'te

6 FARKLI NOKTADA UYGULAMA!

■ Emniyet Genel Müdürlüğü tarafından tüm Türkiye'de başlatılan motosiklet sürücülerine yönelik uygulamada, Manisa'da da polis ekipleri motosiklet sürücülerini denetledi. ◆ 7'de

SEVİMLİ DOSTLARIMIZI, SERİNLETEN ETKİNLİK

■ MANİSA Büyükşehir Belediyesi Hayvan Bakım ve Tedavi Merkezi'ndeki hayvanları sevindiren ve serinleten bir etkinlik düzenlendi. Sağlık İşleri Daire Başkanı Talip Akbaş, hafta sonu mesaisinde HAKDEM gönülleri ile birlikte barınaktaki hayvanları yıkadı. Yaklaşık 300 hayvan hijyen içerisinde temizlendi ve serinliğin keyfini yaşadı. ◆ 5'te

Akgedikliler mahkemeye başvuracak

Yunusemre İlçesi Akgedik Mahallesi'ne yapılacak olan atık su arıtma tesisin mahallenin hemen dışında bulunan çam ağaçlı alana yapılacak olması ve çam ağaçlarının sökülmesine tepki gösteren mahalle sakinleri, çalışmaların durdurulması için Manisa Bölge İdare Mahkemesine başvurmaya hazırlanıyor.

Yunusemre İlçesi Akgedik Mahallesi'ne yapılacak olan atık su arıtma tesisin mahallenin hemen dışında bulunan çam ağaçlı alana yapılacak olması ve çam ağaçlarının sökülmesine tepki gösteren mahalle sakinleri, çalışmaların durdurulması için Manisa Bölge İdare Mahkemesine başvurmaya hazırlanıyor.

Manisa'nın Yunusemre ilçesine bağlı Akgedik Mahallesi'ne yapılan konutların geçici arıtma tesisinin yapılacağı alandaki çam ağaçlarının sökülmesi nedeniyle 26 Temmuz günü yaşanan gerginlik sonrası mahalle sakinleri hukuki yollara başvurmaya hazırlanıyor. Yükleníci firmaya ait iş makineleri çam ağaçlarının söküldüğü alanda kazı çalışmalarına başlarken, duruma tepki gösteren mahalle sakinleri toplanarak basın açıklaması yaptı. Yaklaşık 100 mahalle sakini Yunusemre Belediyesinden çalışmaların bir an önce durdurulması ve uzlaşma yoluna gidilmesini talep etti. Mahalle sakinlerinden Rıza Hasgökçen, mahallede keşif yapılacağını ve hukuki yollara başvuracaklarını belirterek, "Biz fosseptik çukurunun oraya yapılmasına karşı çıktık. Buna alternatif olarak daha geniş bir alan göstermemize rağmen bu alanda ısrar ettiler. Biz bun fosseptik çukurunun olduğu yeri ağaçlandırdık. Aynı zamanda yolumuzu kapatmak istediler. Mezarlığa çok yakın. Köyümüz de fosseptik çukuruna 20 metre mesafede oturanlar var. Biz bu alanı daha aşağıda 3 dönüm yer gösterdik. Oraya kaydırılmasının ve bu fosseptik çukurunun etrafında artezyenlerimiz olduğunu, buradan çıkan suyun oraya karışabileceğini, biz o suyu içiyoruz. Bu konuda aramızda uyuşmazlık çıktı. Kaymakamımız geldi aracı oldu. Makamına gittik. Makamında belediye başkan yardımcısıyla ve harita müdürüyle karşılıklı muhtarımızla beraber gittik konuyu tekrar inceledik. Anlaşamadık. Bize hukuki yol göründü. Köyümüzde toplantı yaptık. Köyümüzde mahalle olduğumuz için, defterimiz olmadığı için köy halkıyla dayanışma içerisinde para topladık. Buralara keşif harcı yatırılacak. O parayı topladık. Muhtarımızı da ikna ettik. Muhtarımız köyümüz adına dava açtı. Burada sayın Mehmet Çerçi, köyümüzden bir kaç kişiyle anlaştığına dair açıklama yaptı. Köyümüzde hiç bir savunma hakkı yok. Köyümüz anlaşmış değil. Bizim hukuki sürecimiz yeni başlıyor" dedi.

Uzlaşma içerisinde sorunun çözülmesini beklediklerini sözlerine ekleyen Hasgökçen, "Bir inatlaşma değil, uzlaşma istiyoruz. Uzlaşmaya yanaşmadılar. Hukuk diyorlar. Avukatlarımız gelsin. Hukuki bir anlaşma yapalım. 'Bize güvenin' diyorlar" diye konuştu.

Akgedik Mahallesi'nde oturanların tapusunu bulunmadığını ifade eden mahalle sakinlerinden Mehmet Uysal ise çiftçilikle geçindiklerini kendilerine bir yer gösterilmediğini savunarak, "Bizim zaten traktörlerimiz var. Yer göstermediler sonra bizi buradan çıkarmak istiyorlar. Fosseptik çukurunu da orada istemiyoruz. Söksünler bir çam ağacını diksinler bakalım yeşil olacak mı? Denemesi bedava. Biz yıllardan beri bu ağaç işini yapıyoruz. Bir tane kökleyelim diksin bakalım hemen yeşil olacak mı?" dedi.

Mahalle sakinlerinden 67 yaşındaki Hacer Uysal ise mahallelerine arıtma tesisi yapımı istemediklerini ve tek istediklerinin tapü olduğunu söyledi.

Mahalle sakinleri şimdi çalışmaların durdurulması için Manisa Bölge İdare Mahkemesine başvurmaya hazırlanıyor. Öte yandan yüklenici firmaya ait iş makineleri çam ağaçlarının söküldüğü alanda kazı çalışmalarına başlarken alana, 'Şantiye Alanına Girmek Yasak ve Tehlikelidir' levhası asıldı. ■ İHA

bilgenerminozge@gmail.com

Nermin Özge BİLGE

Dijital gıda sizlerle

"Gıdanın Bilge Köşesi"

www.hurisikgazetesi.com

Yıl 2017. Dijital sistemler aldı başını gidiyor, aslında büyütülecek bir şey yok değil mi? Yıllar öncesi " Jetgiller" diye bir çizgi film vardı sadece oradakiler gibi olmaya başlıyoruz. Hayatımız kolaylaşıyor, tamam hayat çok zor arabesk yapmayalım biliyorum da bu farklı bir kolaylık sevgili okur. Şu bir gerçek ki teknolojiyi nasıl kullanırsan sana o şekilde karşılık verir. Yararlı bir şekilde kullanılırsa hayatımıza etkileri de güzel olur elbette. Hadi gelelim beni ilgilendiren kısmına, gıda sektörü ve teknoloji bir araya gelirse ne olur?

Şöyle buyrun...

Günlük tükettiğimiz gıdalar var, sofralarımızın olmazsa olmazı. Hani günlük almasak bile haftalık ya da aylık alışverişler mevcut. İş, güç, okul... her birinizin sorumlulukları dağ gibi. İşe giderken şunu alayım koyayım, iş çıkışı şunu koşa koşa alayım eve geçeyim. Aman da aman gün sonunda markette sıra beklemek en büyük hobim. Hiç yorulmadım, biraz farklılık olsun da uzun sıraya gireyim. Yok bu kadar olmasa da tek bir sonuç var: Zor geliyor. Şimdi o " Hareket ediyoruz işte, bunlar hayatın akışı. " cümlelerini kurmayın lütfen. Oturup gazete okurken tabi yorulmuyorsun da gün sonunda görüyorum herkesin yüzünü. Kısa keseyim de hepinizi çok mutlu edecek yeni habere geleyim, ülkemizdeki bir market zinciri bir telefon uygulaması başlatmış! Giriyorsun, istediğin ürün neyse onu seçiyorsun. Poşetlenmiş ve hazır halde seni markette bekliyor seçtiklerin, kapıdan uğrayıp alıp çıkıyorsun... Soğukta muhafaza edilmesi gereken gıdalar da düşünülmüş her şeyiyle. Şuan 26 mağazada uygulanmaya başlamış bile. Şirket dijital yaşamın kolaylıklarını müşterilerin hizmetine sunmaktan oldukça mutlu. Tabi sadece gıda ürünlerinde değil tüm ürünlerde geçerli bu...

Öncelikle tebrik ediyorum, Engelli arkadaşlarımız ve yaşı ilerlemiş büyüklerimiz için bu şok güzel bir haber . Uygulamayı kullanmayı bilmeyen ise bir tanıdığı, torunu, komşusu aracılığıyla buna ulaşabilir elbette. Hayatımızı kolaylaştıran, bizlere aynı zamanda kaliteyi sunan bu market zincirine okuyucularım adına teşekkür ederim.

Not:" Şok şok güzel haber." **Sağlıkla Kalın!**

Manisa'da 3 milyon arı telef oldu

Saruhanlı'da, bir bal üreticisine ait 122 kovan içerisinde bulunan yaklaşık 3 milyon bal arısı, kovanların ağız kısmının toprakla kapatılması nedeniyle telef oldu.

Yaklaşık 15 yıldır Saruhanlı'nın Halitpaşa Mahallesi'nde arıcılık ile uğraşan Zafer Şahin, bir ay önce Lütfiye Mahallesi kırsalına 122 kovan arı bıraktı. Arıların bakımı için aralıklarla kovanlara bakmaya giden Şahin, dün akşam saatlerinde kovanların ağız kısmının toprakla kapalı olduğunu fark etti. Durumu hemen jandarma ekiplerine haber veren Şahin, kovanları açtığında arıların havasız kalması sebebiyle tamamının telef olduğunu gördü. Bölgede incelemelerde bulunan jandarma ekipleri, olayla ilgili çalışma başlattı.

Her kovanda yaklaşık 25-30 bin civarında arı olduğunu belirten bal üreticisi Zafer Şahin, zararının 100 bin TL'ye yakın olduğunu söyledi. Şahin, "Halitpaşa Mahallesi'nde doğup büyüdüm. Yaklaşık 15 yıldır bu Halitapaşa Ovası'nda arıcılık yapmaktayım. Bunca yıldır hiç böyle bir olay başıma gelmedi. Yaklaşık 2 ay önce bu arılarımı Lütfiye Mahallesi'nin Sarıkız mevkiine getirerek, kolnaklattım. Geçen akşam geldiğimizde, 122 kovan arımın tamamının ağızlarının toprakla kapatılarak havasız bırakıldığını gördüm. Jandarmayı aradım ve kendileri gelerek, gerekli inceleme ve fotoğraflamayı yaptı. Bir kovanda yaklaşık 25 ila 30 bin arasında arı vardı. Bunu 122 kovanla çarptığımızda yaklaşık 3 milyon arım telef oldu. Bunun yanı sıra kovanların tamamı bal ile doluydu. Bu balın da yaklaşık maddi değeri 60 bin lira. Bu arıları ben tekrar yerine koymak istesem yaklaşık 45 bin liralık arım ziyan oldu. Toplarında zararım 100 bin lira civarında. Milyonlarca arı şu anda telef olmuş durumda. Söylenecek bir şey yok. Kelimelerin bittiği yer burası" dedi.

■ **HABER MERKEZİ**

Manisa'da 'ByLock' operasyonu: 33 kişi gözaltı

● **MANİSA** Cumhuriyet Başsavcılığı tarafından FETÖ/PDY'ye yönelik yürütülen soruşturma kapsamında 15 Temmuz'da haklarında gözaltı kararı çıkarılan 250 şüpheliden 33'ü daha gözaltına alındı. Öte yandan aynı soruşturma kapsamında adliyeye sevk edilen 36 kişi de tutuklandı.

Manisa Cumhuriyet Başsavcılığı tarafından yürütülen FETÖ/PDY'ye yönelik soruşturma kapsamında Manisa İl Emniyet Müdürlüğü Terörle Mücadele Şube Müdürlüğü ekiplerince 15 Temmuz'da örgütün haberleşme programı 'ByLock' kullandıkları iddiasıyla haklarında gözaltı kararı çıkarılan 250 kişiye yönelik operasyon başlatıldı. Yürütülen operasyonlarda 33 kişi daha gözaltına alınırken, toplam gözaltı sayısı ise 128'e yükseldi. Gözaltına alınan şüpheliler sağlık kontrollerinin ardından işlemleri yapılmak üzere emniyete sevk edildi.

İşlemlerinin tamamlantmasının ardından adliyeye sevk edilen şüphelilerden 36'sı tutuklanarak cezaevine gönderildi. Ayrıca 25 kişi de adli kontrol şartıyla serbest bırakılırken 67 kişinin emniyetteki işlemlerinin devam ettiği 122 kişinin de arama çalışmalarının sürdüğü öğrenildi.

■ **İHA**

Manisa'da zincirleme kaza: 2 yaralı

İzmir İstanbul çevre yolunda meydana gelen ve 5 aracın karıştığı zincirleme trafik kazasında 2 kişi yaralandı.

Kaza saat 11.30 sıralarında İzmir-İstanbul çevre yolunda meydana geldi. Alınan bilgiye göre; İzmir istikametinden İstanbul istikametine gitmekte olan Mehmet İmer yönetimindeki 35 HOE 77 plakalı ticari araç, Tekin Mert yönetimindeki 35 PİJ 30 plakalı kamyonete, ardından da refüje çıkarak aydınlatma direğine çarptı. Çarpmanın etkisiyle devrilen aydınlatma direği İstanbul istikametinden İzmir istikametine gitmekte olan Metin Öztunç yönetimindeki 34 VY 5420 plakalı otomobilin üzerine düştü. Yine aynı istikamette gitmekte olan Leyla Belli yönetimindeki 06 FR 8460 plakalı otomobil de Faruk Kırmızı yönetimindeki 16 K 0593 plakalı otomobil ile çarpıştı.

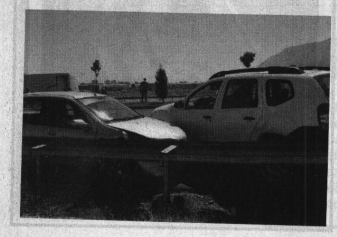

Kazada Leyla Benli ve ticari araçta yolcu olarak bulunan Ata Kortak yaralandı. Diğer sürücülerin sağlık kontrolleri ise olay yerine gelen 112 ekipleri tarafından yapıldı. Kazada yaralanan 2 kişi olay yerinde yapılan ilk müdahalelerinin ardından Manisa Celal Bayar Üniversitesi Hafsa Sultan Eğitim Araştırma Hastanesine kaldırıldı.

Yaralıların hayati tehlikesinin olmadığı öğrenildi. ■ **İHA**

Manisa'da trafik kazası: 7 yaralı

● **SELENDİ**'de bir otomobilin traktör römorkuna arkadan çarpması sonucu 7 kişi yaralandı.

Kaza saat 21.00 sıralarında Manisa'nın Selendi ilçesine bağlı Yıldız Mahallesinde meydana geldi. Edinilen bilgiye göre, Selendi istikametine seyir halindeki H.Ç. (61) idaresindeki 45 U 6690 plakalı araç, aynı yönde seyir halindeki İ.K. (45) idaresindeki 45 U 0219 plakalı traktörün römorkuna arkadan çarptı. Kazada otomobil sürücüsü H.Ç. ile araçta bulunan oğlu A.S.Ç. (35) ve eşi F.Ç. (61) ile traktörün römorkunda bulunan S.K. (7), F.K. (16) ve E.K. (13) yaralandı.

Kaza anında araçta sıkışan A.Ç., itfaiye, 112 Acil Servis ekipleri ve çevredeki vatandaşların yardımıyla araçtan çıkartıldı. Yaralılar Selendi Devlet Hastanesine kaldırılırken, durumu ağır olan A.S.Ç. Turgutlu Devlet Hastavnesine sevk edildi. ■ **İHA**

GÜZELYURT'TA OTOMOBİL YANGINI

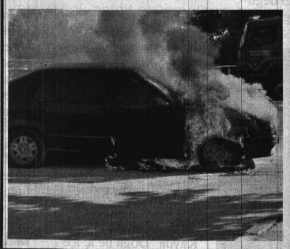

● **MANİSA**'da seyir halindeyken alev alan otomobil itfaiye ekiplerince söndürüldü.

Remzi Canseli idaresindeki 35 TPS 73 plakalı otomobil, Güzelyurt Mahallesi Mehmet Akif Ersoy Caddesi üzerinde seyir halindeyken, henüz belirlenemeyen nedenle yanmaya başladı.

Otomobilden dumanların yükseldiğini gören sürücü, aracını yol kenarına çekerek çevredeki vatandaşların da yardımıyla yangına müdahale ederek durumu itfaiye ekiplerine bildirdi.

Olay yerine gelen itfaiye ekipleri, yangını 15 dakikalık çalışmanın ardından söndürdü.

Hurdaya dönen otomobil, çekici yardımıyla bulunduğu yerden kaldırıldı. ■ **Cemil SEVAL**

	ALIŞ	ALIŞ
	3,5250	4.1420
SATIŞ	3.5302	4.1500

Ç. KURU ÜZÜM FİYATLARI
3,70₺ 4,30₺
PAMUK FİYATLARI
ST-1 3,20₺

NAMAZ VAKİTLERİ

İmsak	04:24	İkindi	17:13
Güneş	06:04	Akşam	20:30
Öğle	13:24	Yatsı	22:02

08 Zilkâde 1438

Hür Işık

Yılın doktoru anısına 3 günlük eğitim kampı

Manisa'da amatör telsizciler ve AFAD gönüllüleri tarafından bu yıl kurulan Radyo Amatörleri ve Arama Kurtarma Derneği (Manisa MAT), geçtiğimiz aylarda hayatını kaybeden ve yılın doktoru seçilen Dr. Bedri Bilge anısına 3 gün 2 gece süren eğitim kampı düzenledi.

12 Nisan'da hayatını kaybeden Manisa İl Sağlık Müdürlüğü 112 Komuta Kontrol Merkezi hekimlerinden Dr. Bedri Bilge unutulmadı. Manisa'da "Yılın Doktoru" seçilen Dr. Bedri Bilge anısına çeşitli sivil toplum örgütlerinde gönüllü olarak hizmet veren amatör telsizciler ve AFAD gönüllüleri tarafından kurulan Manisa MAT, 3 gün 2 gece süren bir eğitim kampı gerçekleştirdi. Spil Dağı Milli Parkı'nda gerçekleştirilen kampta olası bir afette kurumların ve sivil toplum örgütlerinin birbirleriyle daha koordineli bir şekilde çalışması amacıyla eğitimler verildi. Eğitim kampına Dr. Bilge'nin eşi Dilara Bilge de katıldı. Kurulan çadırda gönüllülerle bir araya gelen Bilge, gözyaşlarına hakim olamayarak güçlükle konuştu. Dilara Bilge konuşmasında, "Konuşmak çok zor. Ama ben burada bu eğitim kampında hepinizde Bedri'den birer parça görüyorum. Her birinizde ondan bir iz var. Sanki Bedri buradaymış gibi. Bedri'yi yaşatmak konusunda gösterdiğiniz hassasiyet için, vefanız için çok çok teşekkür ediyorum. Biliyorum ki sizler bu tür çalışmaya devam ettiğiniz sürece Bedri bir şekilde yaşayacak" dedi.

AFAD Müdürü Bekir Şen ise, Dr. Bilge'yle 2005 yılında tanıştığını söyleyerek, "Ben Bedri Bey'i 2005 yılında Manisa'ya geldiğinde tanıdım. Sadece tanımakla kalmadım. Mekanı cennet olsun. Kendisini rahmetle anıyorum. Kendisine dua ediyoruz. Yeri doldurulmayacak bir acil durum ekibiydi. Gerçekten her olayda kendisine vazife çıkaran, kendisini sorumlu hisseden bir insandı. Her acil duruma koşan, gerek görevi gereği, gerekse görevinin dışında her toplumsal olayın içerisinde olan ancak bunu görev işi olarak değil, gönül işi olarak yapan bir insandı" diye konuştu.

"BEDRİ BABAYI UNUTMAYACAĞIZ"

MAT Başkanı Bahattin Özer, kampa katılımın yüksek olmasının kendilerini mutlu ettiğini ve her yıl bu eğitim kampını düzenleyeceklerini belirterek, "100 kişiye yakın bir katılım sağlanmıştır. Müdürlerimiz kampımızı ziyaret etti. Manisa MAT olarak Bedri babamızı unutmayacağımızı ve ilerleyen dönemlerde önümüzdeki yıl özellikle daha geniş kapsamlı diğer STK'ları da davet etmek kaydıyla kampımızı daha geniş bir şekilde ileriye dönük çalışmalar yapmaya devam edeceğiz. Bu kampta eşi kesinlikle olması gerekirdi. Aslında bizi onurlandırdı, duygulandırdı. Kendisi de yapmış olduğumuz bu çalışmalardan dolayı bize teşekkür etti. Biz de kendisine Bedri babayı unutmayacağımıza ve bunu her sene olmak kaydıyla devam ettireceğimize söz verdik" dedi.

Eğitim kampında yer alan Manisa Büyükşehir Belediyesi İtfaiye Destek Hizmetleri Şube Müdürü Gürhan İnal, "Manisa itfaiyesi olarak Bedri hocamızı anmak için geldik. Sivil toplum kuruluşları ve kamu kuruluşlarıyla beraber bugün buradayız. Kampta itfaiye olarak eğitim veriyoruz. Hocalarımız var. Bunlarla ilgili gerekli eğitimlerimizi veriyoruz. Ayrıca Bedri hocamızın bize yıllarca beraber çalıştığı, onun anısına güzel bir tören yaptık" diye konuştu.

Eğitim kampına Manisa İl Afet ve Acil Durum (AFAD) Müdürlüğü, İl Sağlık Müdürlüğü (UMKE), Manisa Büyükşehir Belediyesi İtfaiye Daire Başkanlığı, Türkiye Dağcılık Federasyonu ile AKUT Manisa ile İHH MAK ile dağ sporuna gönül verenler ile AFAD gönüllüleri ve Manisa MAT üyeleri katıldı. Ayrıca kampı Manisa İl Halk Sağlığı Müdürü Engin Yıldırım da ziyaret ederek, katılımcılara destek verdi. ■ İHA

23. Yıl'dan Beri
SİZ
MANİSA'LILARIN
HİZMETİNDEYİZ
deva
tıp merkezi
Randevu İçin
0(236) 231 91 91
Türkiyenin Heryerinden
444 45 02
www.devatipmerkezi.com.tr

Kurşunlu Kaplıcaları'ndaki evler yenilendi

Türkiye'nin ve Ege Bölgesinin çeşitli illerinden gelen misafirlere ev sahipliği yapan Salihli Belediye Kurşunlu Kaplıcaları, konuklarına daha iyi ve konforlu hizmet verebilmek amacıyla baştan aşağı yenilendi.

Salihli Belediyesi'ne bağlı ekiplerin Kurşunlu Kaplıcalarında başlattığı çalışmalar kapsamında kaplıcadaki apart evler boyanarak toplam 188 adet yatak ve bazalar yenilendi. Çatı tadilatlarını yapan ekipler, kaplıcada bulunan caminin de bakım ve onarım çalışmalarını tamamladı. Öte y§andan, peyzaj düzenlemeleri kapsamında çiftçiliği simgeleyen yel değirmeni, traktör gibi vatandaşların görsel zevkine hitap eden objeler de uygun alanlara yerleştirildi. Otoparkta aydınlatma çalışmaları yapan ekipler, trafik yoğunluğunun yaşandığı giriş yolunu dubalarla ikiye bölerek yönlendirme ve uyarı tabelaları yerleştirdi. Bir doğa harikası olan Kurşunlu Kaplıcalarına herkesi davet eden Belediye Başkanı Zeki Kayda "Doğa ile iç içe olma imkanı sunan Kurşunlu Vadisinin huzurlu atmosferinde güzel zaman geçirmek isteyen misafirlerimizin memnuniyetini en üst seviyeye çıkartmak için kaplıcalarımızda bulunan evleri yeniledik. Temiz havası, şifalı suları ve yeşilin en güzel tonlarının buluştuğu Kurşunlu Kaplıcalarımıza herkesi bekliyoruz" dedi. ■ İHA

Başkan Şirin'den Dinç ve Peştirnek'e Hayırlı Olsun Ziyareti

Turgutlu Belediye Başkanı Turgay Şirin, görevlerine başlayan Turgutlu Cumhuriyet Savcısı Tarkan Dinç ile Turgutlu Askerlik Şube Başkanı Albay Kenan Peştirnek'e hayırlı olsun ziyaretinde bulundu.

İlk olarak geçtiğimiz yeni atanan Turgutlu Cumhuriyet Savcısı Tarkan Dinç'i makamında ziyaret ederek hayırlı olsun dileklerinde bulunan Başkan Şirin, ardından Askerlik Şube Başkanlığı'na atanan Albay Kenan Peştirnik'e ziyarette bulundu. Bugüne dek uyum içerisinde çalıştıkları her iki kurumda bundan sonra da aynı uyum içerisinde çalışacakları inancını taşıdıklarını ifade eden Başkan Şirin, Dinç ve Peştirnek'e yeni görev yerlerinde başarılar diledi. Savcı Dinç ve Albay Peştirnik de nezaket ziyaretlerinden dolayı Başkan Şirin'e teşekkür ettiler. ■ HABER MERKEZİ

Gazetemizin Hür Işık'ın Dağıtım Alanı

Gazetemizin hergün Manisa Merkez ve saruhanlı ilçesine dağıtımı yapılmaktadır. Ayrıca haftalık olarak düzenli bir şekilde aşağıdaki ilçelerimize yanlarında belirtildiği günlerde dağıtımı yapılmaktadır.

PAZARTESİ	: Kırkağaç-Soma
SALI	: Akhisar-Gölmarmara-Gördes
ÇARŞAMBA	: Salihli-Köprübaşı
PERŞEMBE	: Turgutlu-Ahmetli
CUMA	: Alaşehir-Sarıgöl
CUMARTESİ	: Kula-Selendi-Demirci

Hür Işık
31 TEMMUZ 2017 PAZARTESİ
GÜNLÜK-AKTÜEL-SİYASİ GAZETE
YIL: 45 SAYI: 14239 YAYIN TÜRÜ: Yerel Süreli
MANİSA HÜR EKSPRES GAZETECİLİK MATBAACILIK YAYINCILIK TİCARET A.Ş. adına
İMTİYAZ SAHİBİ
Dr. Üzeyir DİNDAR
Genel Müdür: Sadık DEMİRAY
Genel Yayın Yönetmeni: Fatih AKOVA
Yazı İşleri Müdürü: Meral TÜRETKEN
Haber Editörü: Derya ÖZTÜRK
Muhabir: Muharrem KAZER
Abone Ücretleri
6 Aylık Abone :70 TL
Yıllık Abone :125 TL
Zayi İlanı 15 TL
Adres :1. Anafartalar Mah. 1714 Sokak 2/7 Şehzadeler/ MANİSA
web : www.hurisikgazetesi.com
e-mail : info@hurisikgazetesi.com
İrtibat Tel: (0236) 231 59 16 Faks: (0236) 239 31 95
Yazıların hukuki sorumluluğu yazarlarına aittir. Gönderilen yazılar iade edilmez. Gazetemizin İsmi zikredilerek iktibas yapılabilir
Dizgi :Hayat Sağlık Eğitim Basın ve Yayın Ltd. Şti.
Tel& Faks : 231 59 16 MANİSA
BASKI : MNS Matbaacılık Gazetecilik Basım Yayın Dağıtım İthalat İhracat Sanayi ve Ticaret Ltd. Şti Güzelyurt mh. 5781 sk. No:18/A
TEL : 233 35 69
DAĞITIM : LİDER DAĞITIM
TEL : 238 46 41 - 0 554 951 63 68 MANİSA
Gazetemizin Basın, Yayın, İlke ve Ahlak kurallarına uymaya söz vermişlir.

Hür Işık

HAVA DURUMU
BUGÜN 37/19°C
YARIN 37/19°C

NÖBETÇİ ECZANELER
Özalp Eczanesi 0236 238 77 33
Gümüşsu Eczanesi 0236 231 35 75
Betül Eczanesi 0236 211 00 09

SOMA AAT'DE TEST ÇALIŞMALARI BAŞLADI

MASKİ Genel Müdür Genel Müdür Yardımcısı Burak Aslay, Soma'da inşa edilen atıksu arıtma tesisini ziyaret etti. Aslay, su alımı gerçekleştirilerek test amacıyla işletilmeye başlanan tesiste incelemelerde bulundu.

Manisa Büyükşehir Belediyesi Manisa Su ve Kanalizasyon İdaresi Genel Müdürlüğü, atıksu arıtma tesisi hamleleriyle daha yaşanılabilir bir Manisa için çalışmaya devam ediyor. Bu kapsamda, Avrupa Birliği ile Çevre ve Şehircilik Bakanlığı'nın hibe fonları ve MASKİ Genel Müdürlüğü'nün yaptığı yatırımla Soma'da inşa edilen tesisteki çalışmalar tamamlandı. Evsel nitelikli atıksu alımına başlanan tesis, test amacıyla işletilmeye başlandı. MASKİ Genel Müdür Yardımcısı Burak Aslay da tesisteki işleyişi kontrol etmek amacıyla inceleme ziyaretinde bulundu. Ziyarette, Manisa Büyükşehir Belediyesi Soma Koordinasyon İşleri Şube Müdürü İbrahim Yıldırım, MASKİ İlçe Şefi Sıtkı Konyalı, Yatırım ve İnşaat Dairesi Başkanlığı şube müdürlerinden Uğur Topkaya, MASKİ bünyesinde görev yapan mühendisler ile yüklenici ve müşavir firma temsilcileri yer aldı. Tesiste ilk olarak bir toplantı düzenlendi ve yapılan çalışmalar değerlendirildi.

TESİSTEKİ ÜNİTELER TEKER TEKER İNCELENDİ

Toplantının sona ermesinin ardından, tesisteki üniteleri inceleyen Genel Müdür Yardımcısı Aslay; kaba ızgara, atıksu girişterfi merkezi, anaerobik ve çökeltim havuzundaki çalışma düzeni ile ilgili kontrollerde bulundu. Aslay, çökeltim havuzundaki suyun berraklığına dikkat çekerek tesisin düzgün bir şekilde çalıştığını ifade etti.

'SCADA' SİSTEMİ DE HAZIR'

Tesisteki işleyişin 7/24 izlenmesini sağlayan 'SCADA' odasını da gezen Genel Müdür Yardımcısı Aslay, yüklenici firma temsilcilerinden sistemin çalışma prensibi ile ilgili bilgi aldı. Tesisteki bir lambanın dahi 'SCADA' sistemi üzerinden kontrol edilebildiğini ifade eden Aslay, kurulan yapının öneminden bahsetti.

GÜNDE 14 BİN METREKÜP ATIKSU ARITILACAK

MASKİ Genel Müdür Yardımcısı Burak Aslay, Soma Atıksu Arıtma Tesisi'nde inşaat çalışmalarının tamamlanarak test amacıyla işletilmeye başlandığını söyledi. Aslay, "111 bin eşdeğer nüfusa hitap edecek şekilde dizayn edilen tesiste, yılda 5 milyon metreküp atıksu arıtılacak. Soma Atıksu Arıtma Tesisi ile birlikte Bakırçay Havzası özlenen günlerine bir adım daha yaklaşacak. Ekolojik dengenin korunmasına yönelik atılan adımlar sayesinde gelecek nesillere daha temiz bir çevre miras bırakacağız. Manisa Büyükşehir Belediyesi ve MASKİ Yönetim Kurulu Başkanımız Sayın Cengiz Ergün'ün öncülüğünde ilçelerimize yaptığımız hizmetler devam edecek" dedi. ■ HABER MERKEZİ

Özgür Özel yangında tahliye edilen köyleri ziyaret etti

● **CHP** Grup Başkanvekili Özgür Özel, İzmir'in Bayındır ilçesinde ormanlık alanda çıkan ve Manisa'nın Turgutlu ilçesinde etkili olan yangın alanında incelemelerde bulundu. Küle dönen ormanlık alanda köy muhtarlarıyla incelemede bulunan Özel;"Bu işin siyaseti olmaz. Burada önemli olan yaralar nasıl ve ne zaman sarılacak" dedi.

Yangının tehdit ettiği ve tahliye işlemi yapılan Turgutlu'ya bağlı Kabaçınar ve Karaköy mahallerini ziyaret eden Özgür Özel'e Manisa Milletvekili Mazlum Nurlu ve CHP Turgutlu İlçe Başkanı Erk Kayabaş eşlik etti. Özel"Devletin şefkatli elinin yangın yerine ulaşması gerekiyor. Burada ciğerlerimiz yandı ve bu konuların siyaseti olmaz. Muhtarlarımızla fikir alışverişinde bulunduk. Burada önemli olan yaralar nasıl ve ne zaman sarılacak." diye konuştu.

Özel, yangının meydana geldiği bölgelere, çabuk yanan çam ağaçları yerine köylülerden gelen talep doğrultusunda ceviz ve kestane gibi ağaç dikilmesi gerektiğini ifade etti. ■ İHA

Sevimli Dostlarımızı, Serinleten Etkinlik

MANİSA Büyükşehir Belediyesi Hayvan Bakım ve Tedavi Merkezi'ndeki hayvanları sevindiren ve serinleten bir etkinlik düzenlendi. Sağlık İşleri Daire Başkanı Talip Akbaş, hafta sonu mesaisinde HAKDEM gönülleri ile birlikte barınaktaki hayvanları yıkadı. Yaklaşık 300 hayvan hijyen içerisinde temizlendi ve serinliğin keyfini yaşadı.

Hayvanları Koruma Derneği (HAKDEM) Manisa Şube Başkanı Reyhan Elbirliler ve heyeti, Manisa Büyükşehir Belediyesi Sağlık İşleri Daire Başkanı Talip Akbaş ile birlikte Manisa Büyükşehir Belediyesi Hayvan Bakım ve Tedavi Merkezi'ni ziyaret ederek, merkezdeki hayvanları yıkadı. Yaklaşık 300 sevimli dostumuz, sıcakların arttığı bu yaz günlerinde serinliğin keyfini doyasıya yaşadı.

RÖNTGEN CİHAZI VE FELÇLİ BÖLÜMLERİ MERKEZDE HİZMET VERECEK

Manisa Büyükşehir Belediyesi Sağlık İşleri Daire Başkanı Talip Akbaş, etkinlik sonrasında açıklamalarda bulundu. Hayvan severlerle işbirliği içerisinde etkinlik düzenlemekten duydukları mutluluğu ifade eden Akbaş, "Biz, her zaman Hayvanları Koruma Derneği ve hayvan koruma görevlilerimizle ortak hareket ediyoruz. Onları da bu işin paydaşı olarak görüyoruz. Birçok konuda fikirlerine başvuruyoruz. Amacımız Allah'ın sessiz kullarım dediği hayvanların refahını oluşturmak ve onların burada rahat bir şekilde yaşamalarını sağlamak. Bu doğrultuda HAKDEM yetkilileriyle sık sık bir araya geliyoruz. Bugün de böyle bir etkinlik gerçekleştirmeyi planladık. Merkezimizde yaklaşık 300 tane hayvan var. Tamamını yıkayıp serinleteceğiz. Onların da serinlemeye ihtiyacı olduğunu biliyoruz. Bu etkinlikte bizlere yardımcı oldukları için kendilerine teşekkür ediyorum" diye konuştu. Hayvan Bakım ve Tedavi Merkezi'nde önemli mesafe kat ettiklerini belirten Akbaş, "Röntgen cihazımızın ihalesi bitti, önümüzdeki günlerde kurulumu yapılacak. Kurulumun ardından birçok ameliyatı burada gerçekleştirebileceğiz. Bunun yanı sıra felçli hayvan bölümümüzü de tamamladık. Bu mesafeyi kat etmemizde bizlere yardımcı olan ve desteklerini bizden esirgemeyen Manisa Büyükşehir Belediye Başkanımız Cengiz Ergün'e teşekkür ediyorum. İnşallah barınağımız çok daha iyi yerlerde olacak" diye konuştu.

"GÖNÜLDEN YAPILAN ÇALIŞMALAR İÇİN BÜYÜKŞEHİR'E TEŞEKKÜR EDİYORUM"

HAKDEM Manisa Şube Başkanı Reyhan Elbirliler de, "Büyükşehir Belediyemizin tahsis ettiği araçla bakımevine geldik. Öncelikle bunun için teşekkür ediyorum. Buradaki görevliler işbirliğiyle kafeslerden hayvanları çıkartıp, Sağlık İşleri Daire Başkanımız Talip Akbaş'la birlikte, dostlarımızı yıkayıp serinletiyoruz. Büyükşehir Belediyesi ile birlikte bu işi yapmanın mutluluğunu yaşıyoruz. Gönülden yapılan bu işler dolayısıyla Sağlık İşleri Daire Başkanlığı'na, veteriner hekimlere ve görevlilere teşekkür ediyorum. Bunun yanı sıra yeni gelen projeler için de teşekkürlerimi sunuyorum" dedi. ■ Haber Merkezi

Salihli'de arazi yolları asfaltlanıyor

● **SALİHLİ** Belediyesi, kırsal mahallelerin arazi yollarında gerçekleştirdiği asfaltlama ve düzenleme çalışmalarıyla çiftçilerin yüzünü güldürüyor.

Salihli Belediyesi Kırsal Hizmetler Müdürlüğü ekipleri, kırsal mahallelerdeki arazi yollarında başlayan çalışmalar kapsamında, Karapınar-Yılmaz Mahalleleri arasındaki bağlantı yoluna 3 bin 750 metrekare asfalt kaplama, Kapancı-Mersindere Mahalleleri arasındaki arazi bağlantı yoluna 16 bin 750 metrekare asfalt kaplama çalışması yaparak çiftçilerin ulaşım sıkıntısını ortadan kaldırdı. Ekonomik kalkınmaya destek sağlamak ve üreticilerin arazilerine rahatlıkla ulaşabilmeleri için arazi bağlantı yollarında asfalt ve düzenleme çalışması yapıldığını belirten Belediye Başkanı Zeki Kayda, "İlçemize bağlı kırsal mahallelerimizdeki çiftçilerimiz, arazilerinde üretim yapabilmek için sıklıkla kullandıkları yolun bozuk olması nedeniyle ulaşım sıkıntısı çekiyordu. Kırsal Hizmetler Müdürlüğümüzün ekipleri ile başlattığımız arazi yollarını düzenleme ve asfaltlama çalışmalarıyla mevcut yolları çiftçilerimizin hizmetine açtık. Diğer bağlantı yolları da yapılan planlama sonucunda en kısa zamanda tamamlanması için ekiplerimiz çalışmalarına devam ediyor" dedi.

Öte yandan kırsal mahallelerde yaşayan vatandaşlar da arazi bağlantı yollarında gerçekleştirilen çalışmalar nedeniyle Belediye Başkanı Zeki Kayda'ya teşekkürlerini iletti. ■ İHA

Sıcak Asfalt Çalışmaları Devam Ediyor

Manisa Büyükşehir Belediyesi, sıcak asfalt çalışmalarını hız kesmeden sürdürüyor. Şehzadeler ilçesi Tekeliler ayrımından başlayarak Yunusemre ilçesi Üçpınar güzergâhına uzanan yolun önemli bir kısmı sıcak asfaltla buluşuyor.

Manisa Büyükşehir Belediyesi Yol Yapım ve Onarım Daire Başkanı Fevzi Demir, Yol Şube Müdürü Kurtuluş Kuruçay ile birlikte Tekeliler ile Üçpınar Mahalleleri arasında sürdürülen sıcak asfalt çalışmalarını inceledi, asfalt ekibiyle bir araya geldi. Yol Şube Müdürlüğü'ne bağlı ekiplerin, asfalt mevsiminin açılmasıyla birlikte çalışmalara başladığını belirten Demir, mevcut yolun zemininin iyileştirilmesi için ilk olarak kazı dolgu işlerinin yapıldığını söyledi. Ardından sıcak asfalt atımına başlandığını belirten Daire Başkanı Demir, "Tekeliler yol ayrımından başlayıp Üçpınar Mahallesi girişine kadar yaklaşık 5 kilometrelik güzergahta çalışmalarımız devam ediyor" diye konuştu. Manisa Büyükşehir Belediye Başkanı Cengiz Ergün'ün talimatları doğrultusunda yolların iyileştirilmesi konusunda çalışmaların sürdürüleceği bildirildi. ■ HABER MERKEZİ

Hükümetten müftülere nikah yetkisi açıklaması

Başbakan Yardımcısı Bekir Bozdağ, müftülerin nikah kıymasına yönelik kanun tasarısına eleştirilere ilişkin açıklamalarda bulundu. Bozdağ eleştirilere, "Değişiklik, hiç bir kimseyi il, ilçe müftülüklerinde resmi nikah kıymaya zorlamamaktadır. Sadece vatandaşımıza ilave seçenekler sunmaktadır" dedi..

Twitter hesabından açıklamalarda bulunan Bozdağ, şunları yazdı; Nüfus Hizmetleri Kanunu'nun bazı maddelerini de değiştiren Kanun Tasarısı, evlenme ehliyeti ve evlenme engellerini değiştirmemektedir. Nüfus Hizmetleri Kanunu'nun bazı maddelerinde de değişiklik yapan Kanun Tasarısı, evlendirme memuru tanımını da değiştirmemektedir.

Evlendirme memuru; belediyesi bulunan yerlerde belediye başkanı veya bu işlerde görevlendireceği memur, köylerde muhtardır.(5490 S.K.,M.22)

Bakanlık,il nüfus/vatandaşlık müdürlükleri, nüfus müdürlükleri ve dış temsilciliklere,evlendirme yetkisi ve görevi verebilir(5490 S.K.M.22)

Kanun Tasarısındaki değişiklik, bakanlığın evlendirme yetkisi ve görevi verecekleri arasına "il ve ilçe müftülüklerinin" eklenmesidir.Tasarıdaki değişikliğin kabulü halinde bakanlık, mevcutlara ilaveten il/ilçe müftülüklerine de resmi nikah kıyma yetkisi/görevi verebilecek.

"RESMİ NİKAH KOLAYLAŞACAK"

Değişiklik, vatandaşımıza, resmi nikah kıyanlara ilaveten yeni seçenekler sunarak resmi nikahı teşvik etmekte ve kolaylaştırmaktadır.Düzenleme, resmi nikahı kolaylaştıracak, resmî nikah işlemlerini hızlandıracak ve bu suretle kadınların evlilikteki hukukunu koruyacaktır. Değişiklik, hiç bir kimseyi' il/ilçe müftülüklerinde resmi nikah kıymaya zorlamamaktadır; sadece vatandaşımıza ilave seçenekler sunmaktadır. Herkes, yasal şartlara uymak kaydıyla resmi nikahını dilediğine kıydırma hak ve yetkisine sahiptir. İsteyen belediyesi olan yerde belediye başkanına veya belediye başkanının bu işlerle görevlendireceği memura ya da köyde muhtara, Nikah kıydırabileceği gibi isteyen bakanlığın evlendirme yetkisi ve görevi verdiği il nüfus ve vatandaşlık müdürlüklerine veya Nüfus müdürlüklerine, dış temsilciliklere ya da il ve ilçe müftülüklerine de resmi nikah kıydırabileceklerdir.

"EVLİLİK YAŞI VE KOŞULLARI DEĞİŞMİYOR!"

Bu değişiklik, laiklik ilkesine aykırı değildir; aksine tam da laiklik ilkesinin gereğidir; hukuk devletinin gereğidir. Küçük yaşta evlilikleri teşvik eder/küçük yaşta evliliklerin önü açılır, diyenler; ya değişikliği bilmeyenler ya da bilerek çarpıtanlardır. Düzenleme, küçük yaşta evlilikleri teşvik etmez; küçük yaşta evliliklerin önünü açmaz. Çünkü evlilik yaşı/evlenme şartları değişmemektedir. Toplum, belediye başkanına nikah kıydıran/kıydırmayan diye ikiye ayrılmamışsa, müftüye nikah kıydıran/kıydırmayan diye de ikiye ayrılmaz. Toplumu böler,diyenler, dün başörtüsü yasağını da aynı sakat mantıkla savunuyordu.Şimdi başörtüsü serbest,peki toplum bölündü mü? Hayır.

Değişiklik,resmî nikahsız evliliklerin önünü açmıyor; aksine il ve ilçe müftülüklerine resmî nikah kıyma yetki ve görevi veriliyor. İl ve ilçe müftülüklerine resmî nikah kıyma yetki ve görevi verilmesi, resmî nikahlı evlilikleri azaltmaz;aksine teşvik eder ve de artırır. Demokratik hukuk devletinin tam da gereği bir değişikliği,ideolojik saplantılarımıza/körlüklerimize ve ön yargılarımıza kurban etmeyelim.

■ **Kaynak: A Haber**

RESMİ ARAÇLARA SIKI DENETİM GELİYOR

İçişleri Bakanlığı'nca, 81 İl Valiliğine "Resmi Taşıt Denetimleri" konulu genelge gönderildi. Genelgeye göre; resmi araç ve sürücüleri ayrıcalık tanınmadan kontrol edilecek, "Resmi Taşıt Denetleme Formu" düzenlenecek.

İçişleri Bakanlığı tarafından konuya ilişkin yapılan açıklamada; resmi araçlara da sıkı denetimin geldiği, ayrıcalık tanınmadan kontrole tabii tutulacağı, "Aracın görev emrinin olup olmadığı, nereye gideceği ve belirttiği güzergahta yer alıp almadığı" gibi soruların bulunduğu "Resmi Taşıt Denetleme Formu"nun düzenleneceği belirtildi.

İçişleri Bakanlığı'nca, 81 İl Valiliği'ne gönderilen, "Resmi Taşıt Denetimleri" konulu genelgede, kurumlardaki resmi taşıt sayısının her geçen gün arttığı belirtildi ve trafik kazalarına karışma oranlarının azaltılması amacıyla, denetimlerin etkin yürütülmesinin önemine vurgu yapıldı. Yazıda, konunun trafik güvenliğinin sağlanmasının yanı sıra kamu kaynaklarının etkin kullanımı ve verimliliği yönünden de, önemli olduğunun altı çizildi.

657 sayılı Devlet Memurları Kanunu'nun, "Kişisel sorumluluk ve zarar" başlıklı 12. Maddesine de atıfta bulunulan genelgede, "Devlet memurları, görevlerini dikkat ve itina ile yerine getirmek ve kendilerine teslim edilen devlet malını korumak ve her an hizmete hazır halde bulundurmak için gerekli tedbirleri almak zorundadırlar. Devlet memurunun kasıt, kusur, ihmal veya tedbirsizliği sonucu idare zarara uğratılmışsa bu zararın ilgili memur tarafından rayiç bedeli üzerinden ödenmesi esastır" hükmüne yer verilerek, resmi taşıtların devlet malı olması nedeniyle, konunun idari ve adli bir boyutunun da bulunduğunun altı çizildi.

DENETİMLERİN NİTELİK VE SAYISI ARTTIRILACAK

Genelge kapsamında, resmi taşıt sürücülerinin trafik kazalarına sebebiyet veren kural ihlallerinin önüne geçilmesi amacıyla, 2017 yılı içinde, sürdürülen denetimlerin nitelik ve sayısının artırılacağı vurgulandı. Denetimlerin süreklilik arz edecek şekilde devam ettirilmesinin önemine işaret edilen genelge ile, tüm kamu kurum ve kuruluşlarından, gerekli tedbirlerin alınması ve uygulamada herhangi bir aksaklığa meydan verilmemesi istendi.

Resmi araçlara ve sürücülerine ayrıcalık yok

Genelgeye göre; Resmi taşıtların, belirlenen esaslar doğrultusunda kullanılması için, 81 İl Valiliğince kurumlara gerekli talimatlar verilecek ve bu araçların trafik görevlilerince denetleneceği özellikle vurgulanacak. Trafik polisi ve jandarma trafik timlerince, yürütülen denetimler sırasında, resmi taşıt ve sürücüleri ayrıcalık tanınmadan kontrol edilecek. Kontroller esnasında, her resmi taşıt için, "Görev emrinin olup olmadığı", "nereye gideceği", "belirttiği güzergahta yer alıp almadığı", "görevli personelin araçta bulunup bulunmadığı", "Aracın camında ve ilgili yerlerde ilgili yazıların olup olmadığını" sorgulayan "Resmi Taşıt Denetleme Formu" düzenlenmeye devam edilecek. Tespit edilen eksikliklerin tamamlatılmasını teminen, düzenlenen formun bir nüshası aracın kayıtlı olduğu kuruluşun o ildeki en büyük amirine (Bakanlıklara ait taşıtlar için ilgili Bakanlığa), bir nüshası ise mahallin en büyük Mülki İdare Amirine, kontrolü takip eden 3 gün içinde gönderilecek. ■ **İHA**

4 bin 700 şirket, 2018'den itibaren Finansal Raporlama Standardını uygulayacak

"Büyük ve Orta Boy İşletmeler İçin Finansal Raporlama Standardı Hakkında Tebliğ" ve eki "Büyük ve Orta Boy İşletmeler İçin Finansal Raporlama Standardı" 29 Temmuz 2017 tarihli ve 30138 Sayılı Mükerrer Resmi Gazete'de yayımlandı.

Kamu Gözetim Kurumu'ndan konuya ilişkin yapılan açıklamada, şunlar kaydedildi:

"Büyük ve Orta Boy İşletmeler için Finansal Raporlama Standardı (BOBİ FRS), bağımsız denetime tâbi olup Türkiye Finansal Raporlama Standartlarını (TFRS) uygulamayan işletmelerin uygulayacakları finansal raporlama çerçevesidir. BOBİ FRS'nin amacı gerçeğe uygun, finansal bilgi ihtiyacına uygun ve karşılaştırılabilir finansal tablolar düzenlenmesini sağlamaktır.

6102 sayılı Türk Ticaret Kanununun (TTK) 88'inci ve Geçici 1'inci maddeleri uyarınca tâbi oldukları kanunlar gereği defter tutmakla yükümlü olan gerçek veya tüzel kişi tacirlerin, münferit veya konsolide finansal tablolarını Kamu Gözetimi, Muhasebe ve Denetim Standartları Kurumu tarafından yayımlanan Türkiye Muhasebe Standartlarına (TMS) uygun olarak hazırlamaları gerektiği öngörülmüştür. Ayrıca aynı maddelerde Kurumumuz değişik işletme büyüklükleri ve sektörler için özel standartlar koymaya ve düzenlemeler yapmaya yetkili kılınmıştır.

Söz konusu maddeler uyarınca Kurumumuz 2013 yılı hesap dönemine ilişkin olarak; bağımsız denetime tâbi olan işletmelerin münferit ve konsolide finansal tablolarında TFRS uygulamalarını öngörmüştür. Ancak TFRS uygulama kapsamının bağımsız denetim kapsamıyla aynı olarak belirlenmesinin, sonraki yıllarda bağımsız denetim kapsamının genişletilmesiyle belirli büyüklüğün altındaki çok sayıda işletmeyi daha karmaşık bir standart seti olan TFRS'yi uygulamak zorunda bırakacağı ve bunun da sözkonusu işletmelere ilave maliyet yükleyeceği değerlendirilmiştir. Diğer taraftan, Avrupa Birliği (AB) ülkeleri ve diğer gelişmiş ülke uygulamalarına bakıldığında Uluslararası Finansal Raporlama Standartları (UFRS) uygulama kapsamının sadece borsada işlem gören işletmelerle sınırlandırıldığı ve borsada işlem görmeyen farklı büyüklükteki işletmeler için UFRS'lere kıyasla uygulanması daha az maliyetli ve daha basit olan finansal raporlama çerçeveleri oluşturulduğu görülmektedir.

Bahsedilen bu nedenlerle, Kurumumuz da 2014 yılında TFRS uygulama kapsamını bağımsız denetim kapsamından ayrıştırarak diğer ülke uygulamaları gibi TFRS uygulama kapsamını genel olarak kamu yararını ilgilendiren kuruluşlarla (KAYİK) sınırlandırmıştır. Bunun yanı sıra, KAYİK'ler dışında kalan işletmelerin de isteğe bağlı olarak TFRS uygulamalarına izin verilmiştir. TFRS uygulamayan işletmelerin ise Kurumumuz tarafından bir belirleme yapılıncaya kadar yürürlükteki mevzuatı uygulamalarına karar verilmiştir. Bu çerçevede TFRS uygulamayan işletmelerin uygulayacakları geçerli finansal raporlama çerçevesi, Maliye Bakanlığı tarafından ilki 26 Aralık 1992 tarih, 21447 (M) sayılı Resmi Gazetede yayımlanan Muhasebe Sistemi Uygulama Genel Tebliğleri (MSUGT) olarak belirlenmiştir.

Vergi Usul Kanununa dayanılarak çıkarılan MSUGT'larda öncelikli amacın, mali tabloların mükelleflerin vergi karşısındaki durumunun gösterilmesi olması sebebiyle finansal tabloların gerçeğe uygun, ihtiyaca uygun ve karşılaştırılabilir bilgi sağlama amacından uzaklaştığı görülmüştür. Bu sebeple Kurumumuz tarafından kapsamlı bir düzenleme yapılıncaya kadar söz konusu eksikliklerin giderilebilmesi amacıyla bağımsız denetime tâbi olup TFRS uygulamayan işletmelerin finansal tablolarının hazırlanmasında MSUGT'lara ek olarak uygulanmak üzere 29 Aralık 2014 tarihli ve 41 sayılı Kurul Kararıyla 'TMS'leri Uygulamayan Şirketlerin Finansal Tablolarının Hazırlanmasında Uygulanacak İlave Hususlar' yayımlanmıştır. Bu düzenlemeyle MSUGT'larda yer almayan veya ihtiyari bırakılan hususlarla ilgili temel kurallar (amortisman ve kıdem tazminatı karşılığı ayılmasının zorunlu hale gelmesi gibi) getirilmesi amaçlanmıştır.

BOBİ FRS, bağımsız denetime tabi olup TFRS uygulamayan işletmelerde MSUGT ve İlave Hususlar'ın yerini alacaktır. Diğer bir ifadeyle, bağımsız denetime tabi olup TFRS uygulamayan şirketlerin TTK uyarınca genel kurullarına sunulacak finansal tablolarının hazırlanmasında esas alınacak finansal raporlama çerçevesi BOBİ FRS olacaktır. Ayrıca, BOBİ FRS'nin genel olarak KAYİK'ler dışındaki bağımsız denetime tâbi tüm şirketlerin bağımsız denetimlerinde kıstas oluşturacak olması sebebiyle uluslararası standartlarda bir finansal raporlama ve bağımsız denetimin sağlanması açısından ülkemiz adına önemli bir adım olacaktır.

BOBİ FRS, 1 Ocak 2018 tarihi ve sonrasında başlayan hesap dönemlerinde uygulanmak üzere, yayımı tarihinde yürürlüğe girmiştir."

"4 bin 700 şirket 1 Ocak 2018'den itibaren BOBİ FRS'yi uygulayacaktır"

Söz konusu açıklamada 2016 yılında bağımsız denetim sözleşmesi imzalayan 6 bin 250 şirket bulunduğu belirtilerek, "Bu şirketlerden KAYİK tanımını karşılayan bin 550 şirket TFRS uygulamakta olup, kalan 4 bin 700 şirket 1 Ocak 2018'den itibaren BOBİ FRS'yi uygulayacaktır" denildi.

BOBİ FRS'nin genel özellikleri ise şu şekilde:

"27 bölümden oluşmaktadır. İşletmelerin genel olarak karşılaşabileceği tüm muhasebe işlemlerine ilişkin muhasebe esaslarını belirlemektedir. Bu yönüyle başka bir standart setine ihtiyaç duyulmadan finansal tabloların hazırlanmasına imkân vermektedir. Kabul edilebilir bir finansal raporlama çerçevesinin gerektirdiği tüm özellikleri taşımaktadır. Uluslararası muhasebe ve finansal raporlama uygulamalarıyla ve AB düzenlemeleriyle uyumludur. AB Muhasebe Direktifindeki 'önce küçükleri düşün' yaklaşımına da uygun olarak, orta büyüklükteki işletmeler için genel olarak maliyet esaslı bir finansal raporlama öngörülmüş; büyük işletmelere yönelik ise ilâve yükümlülükler getirilmiştir. Ekinde münferit ve konsolide finansal tablo örneklerine yer verilmiştir. Ekinde ayrıca Terimler Sözlüğüne yer verilmiştir.Konular sade ve anlaşılabilir bir dille kaleme alınmıştır."

24 İLDE 25 TANITIM TOPLANTISI YAPILACAK

Kamu Gözetimi, Muhasebe ve Denetim Standartları Kurumu yetkilileri ve uzmanları tarafından, iş hacmi itibarıyla büyük ve orta boy işletmelerin daha fazla bulunduğu 24 ilde 25 toplantı (İstanbul'da iki toplantı) düzenlenerek BOBİ FRS'nin tanıtımını yapılacağı gibi bu iller ile toplantı tarihlerinin ise ilerleyen günlerde Kamu Gözetimi Kurumunun internet sitesinde (kgk.gov.tr) duyurulacağı açıklandı. ■ **İHA**

Sıcak hava dalgası geliyor

Türkiye bu hafta yeni bir sıcak hava dalgasının etkisine giriyor. Sıcaklık 3-4 derece daha artacak.

Sıcaklıkların Türkiye genelinde hafta başından itibaren kademeli olarak yükselmesi bekleniyor. Meteorolojiden alınan bilgilere göre, bu hafta özellikle Perşembe gününden sonra hava sıcaklıklarının daha da artacağı ve birçok ilde mevsim normallerinin üzerine çıkacağı belirtiliyor.

Bu hafta Yurt genelinde yüksek seyredecek hava sıcaklıkları, Ege ve Akdeniz bölgelerinde 40 dereceye kadar çıkacak. Basra Körfezi'nden gelen sıcak hava dalgasıyla birlikte nem azalacak.

Sıcak hava dalgasıyla birlikte Orman Yangını Riski de Artıyor

Hava sıcaklıklarının artması, beraberinde orman yangınlarının oluşumunu da tetikliyor. Nitekim havadaki nem oranının azalmasıyla birlikte ortaya çıkacak kuru sıcaklığın, orman yangını riskini arttırdığını belirten yetkililer, vatandaşların dikkatli olması konusunda uyarılar yapıyor. ■ **HASAN İLÇİ**

Üreticiler kooperatifleşerek kalkınacak

Manisa Girişimciler Derneği (MAGİDER) Yönetim Kurulu Başkanı Ayberk Aloğlu Konya ve İzmir'de üreticiler tarafından oluşturulan kooperatiflerin daha üstünde bir kooperatif kurmak için harekete geçtiklerini belirterek, "Konya'da ne üretiliyor ki TORKU'su var, İzmir'de ne üretiliyor ki Tire Süt'ü var? Ama Manisa'da her şey var. Bunların daha büyüğünü, dünya çapında bir kooperatif kurup bu tarım ürünlerimizi istenilen rakamlara, hak edilen rakamlara satabilmeliyiz." dedi.

MAGİDER Yönetim Kurulu dernek faaliyetlerini kamuoyunu duyurmak için basın mensuplarıyla Giritligil Otel'de bir araya geldi. MAGİDER Yönetim Kurulu Başkanı Ayberk Aloğlu dernek olarak kısa sürede Ege Bölgesinin en aktif, Türkiye'nin de ilk 5'ini zorlayan bir oluşum haline geldiklerini dile getirerek, "Manisa Girişimciler Derneği iki buçuk sene içerisinde 60 tane bitirilmiş proje ve faaliyete imza atarak şuan Ege Bölgesinde en çok proje ve faaliyet bitiren dernek olmuştur. Türkiye'de de ilk 5'e girmek için 5'le 6 arasındayız. İlk 5'e girmek için mücadele eden bir organizasyonuz. Şuan örnek vermek gerekirse TÜSİAD'ın bu sene seminerlerle beraber yapmış olduğu 68-69 proje var. biz de onlara yaklaşmış durumdayız." dedi.

FAALİYETLERİN ODAĞINDA MANİSA'NIN KALKINMASI VAR

Dernek olarak yürüttükleri proje ve faaliyetlerden de bahseden Aloğlu faaliyetlerinin odağında Manisa olduğunu ve tüm çabalarının Manisa'yı kalkındırmak için olduğunu anlattı. Son 4-5 aydır yürüttükleri ve üreticilerin kooperatifleşmesini için projelerinden de bahseden Aloğlu, "Konya'nın bir TORKU'su var, İzmir'in bir Tire Süt'ü var ama Manisa'nın niye böyle büyük bir kooperatifi yok diye kendimize dert edindik ve bununla beraber hem kurumlarımızla hem çiftçilerimizle görüşmelere başlandı. Buna büyük ilgi oldu ve Tarım İl Müdürlüğü, Kırsal Kalkınmayı Destekleme Kurumu, pazarcılar odası, ziraat odası, yine bizim bir kolumuz olan Alaşehir Girişimciler Derneği, 3 ilçenin sulama birliği ve şehrimizin ileri gelen çiftçilerinden oluşan bir danışma kurulu kurduk. Bununla ilgili çalışmalar devam ediyor. Biz hiçbir zaman 'Yaptık, olursa olur, olmazsa da kapatırız' derdinde ve niyetinde olan insanlar değiliz. Olması gerekir. Biz iyice pazarımızı kuralım, sistemimizi oturtalım en son kuracağımız iştir kooperatif. Yapılmaması için hiçbir sebep yok." şeklinde konuştu.

HEDEF; DÜNYA ÇAPINDA BİR KOOPERATİF

Kurulmasını planladıkları kooperatifin sadece Türkiye çapında değil dünya çapında bir kooperatif olacağını kaydeden Aloğlu şunları söyledi:"Konya'da ne üretiliyor ki TORKU'su var, İzmir'de ne üretiliyor ki Tire Süt'ü var? Ama Manisa'da her şey var. Bunların daha büyüğünü, onlar belki Türkiye çapında büyüktür ama biz dünya çapında bir kooperatif kurup bu tarım ürünlerimizi istenilen rakamlara, hak edilen rakamlara satabilmek bizim için çok önemlidir. Öncelikle şunu söyleyeyim, biz bu işin içinde olabiliriz de olmayabiliriz de bunu çiftçilerimize de anlattık. Onlar nerede ol derlerse orada olacağız. Kimsenin burada başkanlık, kooperatif yöneticiliği gibi bir niyeti de yok. Bedava bir danışmanlık, bedava hizmet vereceğimizin taahhüdünü verdik. Şimdi çiftçilerimizden bekliyoruz. Şuanda rakamımız 45-46 civarında. Biz bunu 100'e tamamladıktan sonra bu yola çıkacağız. Bununla ilgili köy köy, kasaba kasaba gezdiğimizde oldu bundan 6-7 ay önce neler yapılması gerektiğini anlattık. Çiftçilerimizin kooperatiflerle ilgili ön yargıları bulunmakta. Bu ön yargıların önce yıkacağız daha sonra da faaliyete başlayacağız. Buradaki niyetimiz ben tekstilciyim. Bu memleketin tarımı, çiftçisi kalkınırsa 3 gömlek yerine 5 gömlek satarım. Bir diğerimiz gözlükçü, 10 gözlük yerine 13 gözlük satar. Bizim niyetimiz tamamen bu, çiftçimizi kalkındırmak. Sanayicinin durumu zaten belli. Yüzde 60'ı yüzde 70'i merkezdeki 8 havuzunu bile bilmiyor. Bizim burada tamamen tutacağımız çiftçidir. Çiftçilerimize yönelik proje ve faaliyetlerimiz de devam edecek." ■ İHA

ÇEKİLEN ARAÇLAR ZAMANINDA ALINMALI

Manisa'nın Akhisar ilçesinde faaliyet gösteren Soydemir Yedd-i Emin Otopark işletmecisi Gurur Soydemir, sigortasız ve vizesiz olarak çekilen araçları zamanında almayanlar için hukuki işlem başlatıldığını söyledi.

Sigorta, vize ve plakasız olarak otoparka çekilen araç, motosiklet ve şarjlıların 6 aylık süre sonunda hukuki işlem başlatılıp araç sahibine icra yoluyla çekici ve otopark ücretinin tahsil yoluna gidildiğini ifade eden Soydemir; "Vatandaşlarımız mağdur olmamaları için bir an önce işlemlerini yapıp otoparktan araçlarını almaları gerekiyor. Araç çekildikten 6 ay içinde teslim alınmazsa otopark ve çekici ücretlerinin tahsili için hem otopark işletmesi tarafından cebri icra yoluyla icraya verilir. Hemde hazinece satılarak, bedelleri emanet hesabına alınır. Bu araçların maliklerinden adresi bilinenlere, satışından önce tebligat yapılır. Satıldığı tarihten itibaren beş yıl içinde müracaat halinde emanet hesabındaki bedeller, işlemler sırasında yapılan masraflar düşüldükten sonra ilgililerine iade edilir. Beş yıl içinde herhangi bir müracaatın olmaması halinde söz konusu bedeller Hazineye irat kaydedilir" dedi. ■ HABER MERKEZİ

6 FARKLI NOKTADA UYGULAMA!

● Emniyet Genel Müdürlüğü tarafından tüm Türkiye'de başlatılan motosiklet sürücülerine yönelik uygulamada, Manisa'da da polis ekipleri motosiklet sürücülerini denetledi.

Çeşitli noktalarda oluşturulan uygulama noktalarında, Manisa İl Emniyet Müdürlüğü Asayiş Şube Müdürlüğü ve Trafik Şube Müdürlüğü ekipleri motosikletleri durdurarak denetim yaptı.

Durdurulan motosikletlerin şase numaraları kontrol edilirken, kask, egsoz, uygunsuz plaka kullanımı, ehliyet ve ruhsatları da denetlendi.

Emniyetten alınan bilgiye göre yapılan uygulamada şehrin ana arterlerinden Manisa-Saruhanlı yolu da dahil olmak üzere 6 ayrı noktada 197 adet motosiklet ve sürücü denetlendiği, 61 sürücüye 25 bin lira trafik cezası kesildiği öğrenildi. ■ Cemil SEVAL

Motosiklet ile otomobil çarpıştı: 2 yaralı

● Kula'da motosiklet ile otomobilin karıştığı trafik kazasında 2 kişi yaralandı.

Kaza saat 13.45 sıralarında D300 karayolu Kula Küçük Sanayi Sitesi yanında bulunan bir benzin istasyonunun önünde meydana geldi. Edinilen bilgiye göre, Kula'dan Uşak istikameti yönüne giden R.Ö. yönetimindeki 45 RA 5287 motosiklet ile aynı istikamete giden ve benzinliğe dönmek isteyen Ö.Ö. idaresindeki 43 DR 043 plakalı otomobil çarpıştı. Çarpışmanın etkisiyle savrulan motorda bulunan motosiklet sürücüsü R.Ö. ve motosiklette bulunan 10 yaşındaki E.Ö. yaralandı. Yaralılar, olay yerine çağrılan 112 acil servis ekiplerinin ilk müdahalesinin ardından Kula Devlet Hastanesine kaldırılarak tedavi altına alındı. Kazayla ilgili soruşturma başlatıldı. ■ İHA

'ALA' Şehir'e 'ALA' Terminal

Kentin ihtiyaçları noktasında dev yatırımları bir bir hayata geçiren Manisa Büyükşehir Belediyesi'nin Alaşehir'de yapımına başladığı şehirlerarası otobüs terminalinde inşaat çalışmaları tamamlandı. Kısa süre içerisinde hizmete girmesi planlanan terminal modern görümüyle Alaşehir'e çok yakıştı.

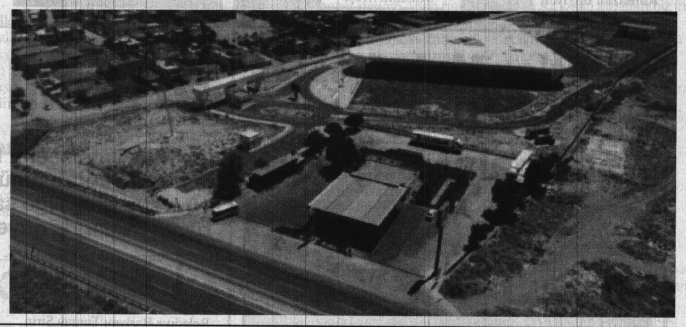

Manisa Büyükşehir Belediyesi'nin Alaşehir'de geçtiğimiz aylarda yapımına başladığı ve ilçedeki en büyük yatırımı olması nedeniyle de dikkat çeken şehirlerarası otobüs terminalinde inşaat çalışmaları tamamlandı. Büyüyen Alaşehir'in ihtiyaçlarına cevap verecek olan modern terminal artık açılış için gün sayıyor. Büyükşehir Belediyesi Alaşehir Koordinasyon Şube Müdürü Akif Ceylan, eski otogarın şehir içinde kalması ve artık ihtiyaca cevap veremez halde olması nedeniyle ilçenin modern bir terminale olan özlemini dile getirerek, "Büyükşehir Belediye Başkanımız Cengiz Ergün, 2014 tarihindeki yerel seçimler öncesi Alaşehir'e modern bir terminal kazandırmak istediğinin müjdesini vermişti. Yapılan planlamanın ardından modern bir terminal ilçemize kazandırıldı. Bu terminal aynı zamanda ilçemizi şehirlerarası bir ulaşıma da kavuşturdu. Denizli ve Antalya ile Manisa, İzmir'in dışında Çanakkale ve İstanbul hattının ana yolu üzerine taşındı. Alaşehir halkımız yıllardır özlemini çektiği terminale kavuştu" dedi. ■ HABER MERKEZİ

Kurtuluş Mahallesi'nde Parke Taşı Çalışmaları Başladı

Turgutlu Belediyesi şehrin dört bir yanında parke taşı döşeme çalışmalarını hızlandırdı. Çalışmalar kapsamında Kurtuluş Mahallesi Menekşe Sokak ile Vardar Sokak üzerinde kilit parke taşı döşeme çalışmalarına başlanırken, sokakların kısa bir süre içerisinde araç ve yaya trafiğe açılacak.

Turgutlu'da birçok cadde ve sokaklar üzerinde yol kaldırma ve yenileme çalışmalarını hızlandıran Turgutlu Belediyesi, bu kapsamda Kurtuluş Mahallesi'nde parke taşı çalışmalarına başladı. Menekşe Sokak ve Vardar Sokak üzerinde yaklaşık 500 metrekare parke taşı döşeme çalışmalarına başlayan Fen İşleri Müdürlüğü ekipleri, kısa bir süre sonra sokakları araç ve yayaların kullanımına açmak için seferber oldu. Turgutlu Belediye Başkanı Turgay Şirin, "Bilindiği üzere ilçemizin bir çok cadde ve sokaklarında yol yenileme çalışmalarımız sürüyor. Fen İşleri Müdürlüğü ekiplerimiz Kurtuluş Mahallesi'nde Menekşe ile Vardar Sokak üzerinde çalışmalarına başladı. Bu sokaklarımızda Yaklaşık 500 metrekare parke taşı döşenecek. Çalışmalar tamamlandığında güzel ve modern bir görünüme sahip olacak çalışmaların hayırlı olmasını temenni ediyorum" dedi. ■ HABER MERKEZİ

MASKİ, YATIRIMLARIYLA ALAŞEHİR'İN KADERİNİ DEĞİŞTİRDİ

MASKİ Genel Müdürlüğü, 101 Mahalle Projesi kapsamında Alaşehir'in 8 mahallesinde toplamda 103 kilometrelik içme suyu ve kanalizasyon hattını yenileyerek altyapıyı sağlıklı hale getirdi.

Manisa Büyükşehir Belediyesi Manisa Su ve Kanalizasyon İdaresi Genel Müdürlüğü, Manisa'nın 17 ilçesindeki mahallelerin altyapısını baştan yarattığı 101 Mahalle Projesi ile yıllardır hizmetten mahrum kalan Manisalıların kaderini değiştirdi. Proje kapsamında, Alaşehir ilçesine bağlı 8 mahallenin altyapısı tamamen yenilendi. Yatırım ve İnşaat Dairesi Başkanlığı bünyesinde tamamlanan çalışmalarla ilçenin Hacıaliler, Matarlı, Şahyar, Yeniköy, Belenyaka, Örnekköy, Caberkamara ve Dağhacıyusuf mahallelerine toplamda 103 kilometrelik içme suyu ve kanalizasyon hattı döşendi. Kanalizasyon hatları mevcut olmayan yerleşimler kaliteli altyapı hizmetiyle tanışırken, uzun zamandır kullanımda olan içme suyu şebekelerinin yenilenmesiyle vatandaşlar daha sağlıklı ve kesintisiz su tüketmeye başladılar.

"MAHALLELİ KAHVELERDE, SOKAKLARDA YAPILAN HİZMETLERİ KONUŞUR OLDULAR"

MASKİ tarafından ulaştırılan hizmetle birlikte mahallelerin adeta baştan yaratıldığını ve yüzlerinin gülmeye başladığını ifade eden muhtarlar, yapılan çalışmalarla ilgili memnuniyetlerini şu şekilde dile getirdiler:

Hacıaliler Mahalle Muhtarı Özer Demir, "Mahallemizin eski hatları sürekli patlaklara neden oluyordu. Borularımız sağlıksızdı. Artık hepsi yepyeni ve sağlıklı. Bu çalışmalardan önce kanalizasyon hattımız da yoktu. Ona da kavuştuk. Altyapı çalışmalarından çok memnunuz"

Matarlı Mahalle Muhtarı Mustafa Meşe, "MASKİ, mahallemize el attıktan sonra burada her şey değişti. Tüm içme suyu ve kanalizasyon altyapımız sıfırdan yapıldı. Eski haliyle kıyaslanamaz bile. Yıllardır alamadığımız hizmeti Büyükşehir ve MASKİ sayesinde aldık biz. Talep edip de boşta kalan bir dilekçemiz olmadı daha çok şükür. Mahalle olarak emeği geçen herkese binlerce teşekkür ederiz"

Şahyar Mahalle Muhtarı Ramazan Bayram, "Yapılan çalışmalardan son derece memnunuz. Bu hizmetlerin devamını da dört gözle bekliyoruz. Cengiz Başkanımıza ve Yaşar Müdürümüze teşekkürlerimizi sunarız"

Yeniköy Mahalle Muhtarı Ali Uysal, "Eski altyapımız çok kötüydü. Hatlarımız 40-50 senelik vardı. Şimdi sıfırdan yapıldı, on numara oldu. Vatandaşlar da çok memnun. Bir sıkıntımız kalmadı"

Belenyaka Mahalle Muhtarı Ahmet Yücel, "Bu çalışmalardan önce mahallemiz bildiğiniz köydü. Ama bu hizmetlerle birlikte yavaş yavaş mahalle sıfatına büründü. Daha önce altyapımız yoktu. Çok sıkıntılar çektik. Bu projeyle birlikte çok güzel işler yapıldı. En güzel hizmetleri aldık. Çalışmaların notu on üzerinden ondur. Cengiz Başkanımızdan Allah razı olsun. Köylümüz de çok memnun. Tüm idare amirlerine ayrı ayrı teşekkür ederiz"

Örnekköy Mahalle Muhtarı Ahmet Bayın, "Kanalizasyon hattımız 20 yıllıktı. Çok sıkıntılar yaşıyorduk. Eskiden kanalizasyonumuz, bağlarımızı suladığımız sulara karışıyordu. Şimdi ayrı ve sağlıklı bir hat yapıldı. İçme suyu borularımız değişti, yenilendi. Çok güzel oldu hepsi. Allah bu hizmetlere vesile olanlardan, yapanlardan razı olsun"

Caberkamara Mahalle Muhtarı Mülayim Metin, "Mahallemizin altyapısı komple bitti. Mahallemiz sıfırdan yaratıldı diyebiliriz. İl Özel İdaresi zamanında hizmet alamıyorduk. Şimdi, şehirdeki hizmetlerin aynıları bir bir geldi mahallemize. Köyümüz çok değişti. Cengiz Başkanımızın bize yaptığı iyilik anlatılmaz. Gelsin kendisi buradaki memnuniyeti kendi gözleriyle görsün isteriz. İnsanlar kahvelerde, sokaklarda hep bu hizmetleri konuşur oldular. MASKİ'nin de Büyükşehir Belediyesi'nin de çalışmalarından çok memnunuz. Başta Cengiz Başkanımız olmak üzere, Alaşehir Belediye Başkanımıza, Yaşar Müdürümüze ve emeği olan herkese çok çok teşekkür ediyoruz" dedi. ■ HABER MERKEZİ

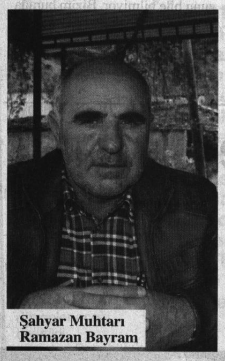

Şahyar Muhtarı Ramazan Bayram

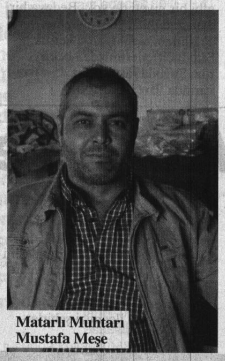

Matarlı Muhtarı Mustafa Meşe

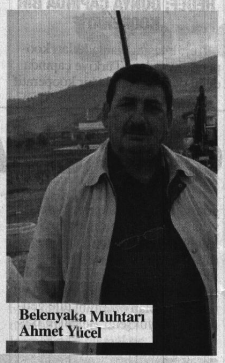

Belenyaka Muhtarı Ahmet Yücel

Şehitler Mahallesi'ni Rahatlatacak alışmalar Başladı

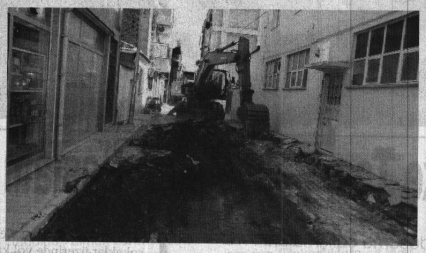

Turgutlu Belediyesi, alt yapısı tamamlanmış ve eskiyen cadde ve sokaklarda yol yenileme çalışmalarını hızlandırdı. Fen İşleri Müdürlüğü ekipleri tarafından yürütülen çalışmalarda Şehitler Mahallesi'nde de parke taşı döşeme öncesinde yol kaldırma çalışmalarına başlandı.

● ŞEHRİN dört bir yanında yol kaldırma ve yenileme çalışmalarına devam eden Turgutlu Belediyesi, Şehitler Mahallesi Çamlıyol, Korkusuz Sokak, Liman Sokak ve Nil Sokak'ta çalışmalara başladı. Çok kısa bir süre içinde kaldırılan yollarda parke taşına başlayacaklarını belirten Turgutlu Belediye Başkanı Turgay Şirin, "Fen İşleri Müdürlüğü ekiplerimiz tarafından Şehitler Mahallesi'nde yol kaldırma çalışmalarımız başlamıştır. İlk etapta ekiplerimiz Çamlıyol, Korkusuz Sokak, Liman Sokak ve Nil Sokak'ta kısa bir süre sonra parkeye başlayacaklar. Yaklaşık 2 bin 700 metrekare parke taşı döşemesi gerçekleştireceğiz. Yapılan çalışmaların ardından sokaklarımız modern bir görünümle hem vatandaşlara hem de araçların kullanımına açılmış olacak" dedi. ■ HABER MERKEZİ

Urganlı Köprüsü Ulaşıma Açıldı

Manisa Büyükşehir Belediyesi Turgutlu ilçesi Urganlı Mahallesi'nin dur geç olarak adlandırılan köprüsünü ortadan kaldırdı. Çift şeritli ulaşıma uygun; 126 metre uzunluğa ve 10 metre genişliğe sahip yeni köprünün imalatı tamamlandı ve ulaşıma açıldı. Yeni köprüyü yayalar da güvenle kullanabilecek.

Turgutlu ilçesi Urganlı Mahallesi'nin yenilenen köprüsü ulaşıma açıldı.

Ulaşıma açılan köprüyü Turgutlu Belediye Başkanı Turgay Şirin, Manisa Büyükşehir Belediyesi Yol Yapım ve Onarım Daire Başkanı Fevzi Demir, Yol Şube Müdürü Kurtuluş Kuruçay, Turgutlu Koordinasyon İşleri Müdürü İbrahim Kutar, teknik ekip ve yüklenici firma yetkilileri ile birlikte inceledi.

"KALICI BİR ESER BIRAKILDI"

Köprü üzerinde gerçekleştirilen incelemeler sonrası Turgutlu Belediye Başkanı Turgay Şirin, açıklamalarda bulundu. Başkan Şirin, "Sözlerime, Büyükşehir Belediyesi'ne teşekkür ederek başlamak istiyorum. Turgutlu'muzun köprü sorunlarını dile getirdiğimizde Urganlı, Çıkrıkçı, Çatalköprü ve İzzettin'de bulunan 4 köprünün yapımı konusunda, hummalı bir çalışma başlatıldı. Uzun dönemde Urganlı ve çevresine hizmet edecek, kalıcı bir eser olduğu görülüyor. Vatandaşlarımız, köprüyü kullanmaya başladılar, artık eski sıkıntılı dönemleri unutacaklar. Ve bu hizmette emeği geçenlere hayır dualarında bulunacaklar diye düşünüyorum. Diğer ilçeler köprü konusunda sıkıntı yaşarken, kısa süre içerisinde biz 4 köprümüzün de işini bitirmiş olacağız. Halkımıza hayırlı uğurlu olsun" dedi.

"YENİLENEN KÖPRÜLER, TURGUTLU'YA HAYIRLI OLSUN"

Manisa Büyükşehir Belediyesi Yol Yapım ve Onarım Daire Başkanı Fevzi Demir de yenilenen köprüler ve Turgutlu'da gerçekleşen projeler hakkında açıklamalarda bulundu. Demir, "Turgutlu Belediye Başkanımız, işin başından beri takipçisiydi. Turgutlu'da 4 köprünün yapımı için bizi teşvik ettiler. Teknik ekiplerimizin çalışmaları sonucu, köprü projelerinin ihaleleri yapıldı ve şu an itibariyle de 3 köprümüz hizmete açıldı. İzzettin de bulunan köprümüz de Ağustos ayının sonu itibariyle vatandaşımızın kullanımına açacağız" diye konuştu.

KAVŞAK PROJESİNİN ÇALIŞMALARI BAŞLIYOR

Yol Yapım ve Onarım Daire Başkanı Fevzi Demir, Turgutlu ilçe merkezinden geçen ve İzmir-Ankara karayolu olarak bilinen D300 (E96) karayolu üzerinde inşa edilmesi planlanan köprülü kavşak projesi hakkında da bilgiler verdi. Demir, Turgutlu için önem arz eden kavşak projesinin ihale süreci tamamlandığını ve Kamu İhale Kurumuna yapılan itirazın reddedildiğini söyledi. 10 günlük süre içerisinde KİK kararının açıklanmasını beklediklerini dile getiren Demir, "Rakamsal olarak ifade etmek gerekirse, 60 milyon gibi bir yatırım sadece kavşak projesi için, köprü yatırımları da dahil edildiğinde bu yıl 70 milyon liralık bir yatırım yapmış olacağız Turgutlu'ya. Halkımızın hizmetlerine sunulacak bu hizmetlerin hayırlı uğurlu olmasını diliyorum" diye konuştu. ■ HABER MERKEZİ

MASKİ, GEBELER MAHALLESİ'NİN ALTYAPISINI YENİLİYOR

MASKİ Genel Müdür Yardımcısı Burak Aslay, '154 Mahalle Projesi' kapsamında Kırkağaç'ın Gebeler Mahallesi'nde başlayan 8 buçuk kilometrelik altyapı yenileme çalışmalarını inceledi.

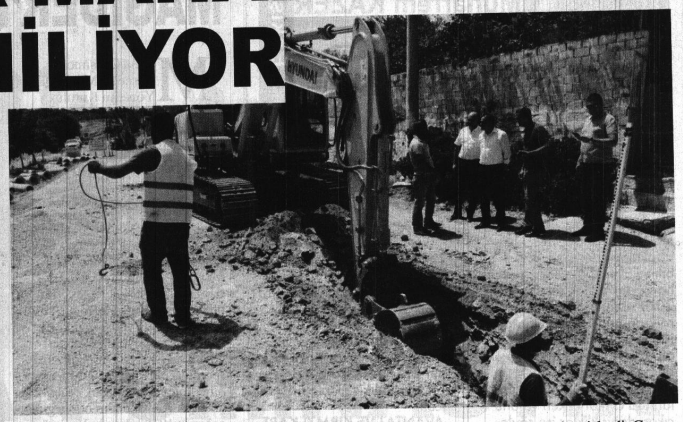

Manisa Büyükşehir Belediyesi Manisa Su ve Kanalizasyon İdaresi Genel Müdürlüğü, '101 Mahalle Projesi'nin ardından il genelinde sağlıklı altyapılar inşa etmek için başlattığı '154 Mahalle Projesi' kapsamında çalışmalarına başladı. MASKİ Genel Müdürlüğü Yatırım ve İnşaat Dairesi Başkanlığı'nca Kırkağaç ilçesine bağlı 5 mahallede yapılacak altyapı dönüşümüne Gebeler Mahallesi'nden başlandı. MASKİ ekiplerince, mahallede 3 buçuk kilometrelik kanalizasyon hattı ile 5 kilometrelik içme suyu şebeke yenileme çalışması start aldı. Altyapı çalışmalarının ardından mahalleye kilit parke taş döşenecek. MASKİ Genel Müdür Yardımcısı Burak Aslay, MASKİ Kırkağaç İlçe Şefi Hüseyin Kocaayan, Yatırım ve İnşaat Dairesi Başkanlığı şube müdürlerinden Uğur Topkaya ve teknik personel ile birlikte mahallede incelemelerde bulundu.

"SORUNUMUZ İLE İLGİLENDİKLERİ İÇİN TEŞEKKÜR EDERİM"

MASKİ Genel Müdürlüğü'nün Gebeler Mahallesi'ndeki altyapı yenileme çalışmalarından memnun oldukları belirten mahalle sakinlerinden Gülay Cinbaş, "Mahallemizin bu çalışmalara ihtiyacı vardı. Çok memnunuz. Kış aylarında, hatlarımız hep tıkanıyordu. Mahallemizin bir kısmında altyapı vardı. Kendi imkanlarımızla yaptık ama devamlı tıkanıyordu. Mahallemiz örnek mahalle seçilmişti. Tek sorunumuz kanalizasyon ve içme suyu hatları idi. Değişmesi gerekiyordu. Bu sorunumuzla ilgilendikleri için teşekkür ederiz. Allah razı olsun" dedi.

"ALTYAPIMIZ ARTIK SORUN OLMAYACAK"

Yapılan hizmetlerin çok güzel olduğunu belirten mahalle sakinlerinden Halit Özger, "Eski altyapıda sorun çıkıyordu. Patlaklar oluyordu. Şuan mahallemizde yapılan çalışmalar tamamlandığında bu sorunlar ortadan kalkacak. Çok güzel olacak. Bu hizmetlerden dolayı teşekkür ederiz" dedi.

"CENGİZ ERGÜN BAŞKANIMIZDAN ALLAH RAZI OLSUN"

Mahalle sakinlerinden Selahattin Cinbaş, "Mahallemizde altyapı sorunu vardı. Yağmur yağdığında taşkınlar meydana geliyordu. Deremiz de temizlendi. Bu konulara el attığı için Manisa Büyükşehir Belediyesi'ne ve MASKİ Genel Müdürlüğü'ne teşekkür ediyoruz. Çok memnunuz. Cengiz Ergün beyden Allah razı olsun" dedi.

"YAPILAN HİZMETLER ÇOK GÜZEL"

Yapılan çalışmalardan memnun olduğunu dile getiren mahalle sakinlerinden Ahmet Opak ve Ahmet Cinbaş, "Yapılan tüm hizmetler çok güzel. Çok memnunuz" dediler.

"80'Lİ YILLARDA YAPILMIŞ ALTYAPIMIZ ŞUAN YENİLENİYOR"

80'li yıllarda yapılan altyapının MASKİ Genel Müdürlüğü tarafından tamamen yenileneceğini belirten Mahalle Muhtarı Beytullah Çelikkaya, "Öncelikle bu çalışmalardan dolayı Manisa Büyükşehir Belediye Başkanımız Sayın Cengiz Ergün'e teşekkür ederim. 80'li yıllarda yapılmış altyapımız şuan yenileniyor. Mahallemizde yapılması gereken işlerdi. Geçen sene MASKİ Genel Müdürlüğü'nce içme suyu depomuz tadilattan geçmişti. Deremiz de temizlendi. Mahalle sakinleri bu hizmetlerden dolayı memnunlar. Manisa Büyükşehir Belediye Başkanı Cengiz Ergün'e, MASKİ Genel Müdürü Yaşar Coşkun'a ve emeği geçen herkese teşekkür ediyorum" dedi.

■ HABER MERKEZİ

AKHİSAR'IN ÜÇ MAHALLESİ'NDE 3 KM'LİK DERE TEMİZLİĞİ

MASKİ Genel Müdürlüğü, Akhisar ilçe merkezindeki üç mahallede dere temizlik çalışmalarına başladı. İnönü ve Hacı İshak mahallelerindeki çalışmaların tamamlanmasının ardından Ulu Camii Mahallesi'ne geçilecek.

Manisa Büyükşehir Belediyesi Manisa Su ve Kanalizasyon İdaresi Genel Müdürlüğü, 17 ilçe merkezi ve mahallelerindeki derelerde temizlik, ıslah ve korkuluk çalışmalarına devam ediyor. Çevre Koruma ve Kontrol Dairesi Başkanlığı, il genelinde bulunan derelerde bitki kalıntıları, akıntı ile biriken kum ve çakıl gibi rüsubattan dolayı oluşan tıkanıklığı ve kötü kokuyu ortadan kaldırmak için çalışmalarını sürdürüyor. MASKİ ekipleri, Akhisar'ın İnönü ve Hacı İshak mahallelerinden geçen dere ile Ulu Camii Mahallesi'ndeki ıslahlı kuru derede 3 kilometrelik ikinci etap temizlik çalışmalarına başladı.

"DEREMİZDE SU AKIŞI SAĞLIKLI HALE GETİRİLİYOR"

MASKİ Genel Müdürlüğü'nce, Akhisar'ın İnönü Mahallesi'ndeki derede yürütülen temizlik çalışmasından dolayı mahalle sakinlerinin memnun olduklarını belirten Mahalle Muhtarı Figen Saklıca, "MASKİ Genel Müdürlüğü tarafından mahallemizde yapılan dere temizlik çalışmasından çok memnunuz. Dışarıdan bakıldığında, dere yatağının tabanındaki toprak görünmüyordu. Temizlik çalışması sayesinde dere tabanındaki yarım metrelik toprak temizlendi. Yapılan temizlik çalışması ile deremizde su akışı sağlıklı hale getiriliyor. Çalışmalarda hiçbir problem yok. Manisa Büyükşehir Belediye Başkanı Cengiz Ergün'e, MASKİ Genel Müdür Yaşar Coşkun'a ve emeği geçen herkese teşekkür ederim. Allah razı olsun" dedi.

"TEMİZLİK ÇALIŞMASININ BAŞLAMIŞ OLMASINDAN DOLAYI MEMNUNUZ"

İnönü Mahallesi ile Hacı İshak mahallesinden geçen derede devam eden temizlik çalışmasının başlamasından dolayı memnun olduğunu belirten Hacı İshak Mahalle Muhtarı İbrahim Ekinci, "Mahallemizde yer alan derenin temizlik çalışmasının başlamış olmasından dolayı çok memnunuz. Emeği geçenlerden Allah razı olsun" dedi.

"TEMİZLİK ÇALIŞMASI SAYESİNDE KÖTÜ KOKUDAN KURTULACAĞIZ"

MASKİ Genel Müdürlüğü'nce, İnönü ve Hacı İshaklar mahallelerindeki derede devam eden temizlik çalışmalarının tamamlanmasının ardından Ulu Camii Mahallesi'ndeki derede de başlayacak olan temizlik çalışması sayesinde dereden gelen kötü kokunun ortadan kalkacağını belirten Mahalle Muhtarı Fatma Bayır, "Mahallemizin içerisinden geçen dere çok kötü durumdaydı. Deremizin temizlenmesi için başvuruda bulunduk. İnönü ve Hacı İshak Mahallesi'ndeki çalışmalarının ardından mahallemizde de temizlik çalışması başlayacak. Temizlik çalışması ile kötü koku ortadan kalkacak inşallah. Deremizde başlayacak olan temizlik çalışmasından dolayı emeği geçenlerden teşekkür ederim. Allah razı olsun" dedi. ■ HABER MERKEZİ

TOKİ'den yüzde 20 indirim kampanyası

TOKİ tarafından borcunu erken ödeyip tapusunu hemen almak isteyen konut ve iş yeri alıcılarına yönelik her yıl yapılan indirim kampanyasına başvurular 21 Ağustos 2017 tarihinde başlıyor.

TOKİ Başkanı Ergün Turan, borcunu erken kapatıp tapusunu almak isteyen konut ve iş yeri alıcılarından gelen yoğun talep nedeniyle geri ödemeleri devam eden gayrimenkuller için indirim kampanyası düzenlendiğini ifade etti. Turan, vatandaşlarımızın bu yöndeki beklentileri üzerine 2017 yılı için indirim kampanyasının tarihi ve koşullarının belirlendiğini açıkladı.

"SON BAŞVURU 29 EYLÜL "

Turan, kampanyadan yararlanmak isteyen konut ve iş yeri alıcılarının 21 Ağustos-29 Eylül 2017 tarihleri arasında ilgili bankaya başvuruda bulunabileceğini belirterek, "Kampanyadan yararlanmak isteyen vatandaşlarımızın son başvuru tarihine kadar başvurularını yapması gerekir. Bu tarihten sonra yapılacak borç kapatmalarında söz konusu indirim oranından yararlanılması mümkün olmayacak" dedi.

İndirim uygulaması kapsamına alınan projelerdeki konut ve iş yeri alıcılarının başvuru tarihi itibarıyla TOKİ'ye ödemekle yükümlü oldukları aidat, emlak vergisi gibi herhangi bir borcunun bulunmaması gerektiğini vurgulayan Turan, "Kampanyamızdan, satışları 2015 yılı sonuna kadar gerçekleştirilmiş ve geri ödeme taksiti 2015 yılı sonuna kadar başlamış olan konut ve iş yerleri sahipleri yararlanacak. Vadesi 12 ay ve daha az kalan projelerimiz indirim kampanyasına dahil edilmemiştir" açıklamasında bulundu.

Kampanyaların belirli prosedürlere ve vatandaşların durumuna göre yapıldığını ifade eden Turan, "Yaz aylarında indirim kampanyası yaptığımızda birçok vatandaşımız köyünde oluyor, tatilde oluyor. Bunun için indirim kampanyamızı eylül ayında yapıyoruz" dedi.

Turan, geçen yıl borcunu ödeyip tapusunu hemen almak isteyen konut ve iş yeri alıcılarına yönelik indirim kampanyasından 17 bin kişinin faydalandığını kaydederek, "817 milyon lira borç kapatıldı. Bu paranın yaklaşık 513 milyon lirası kredi kullanılmadan 'yastık altı parası' diye tabir edilen paradan getirilip ödendi" ifadelerini kullandı.

Turan ayrıca, kampanya kapsamındaki konut alıcılarının borç bakiyelerini kapatarak söz konusu indirimden faydalanmak istemeleri halinde Gayrimenkul Satış Sözleşmesini imzalamış oldukları aracı bankalardan konut kredisi kullanabileceklerini de söyledi. ■ İHA

30 YILDIR BEKLENEN HİZMETE KAVUŞTULAR

MASKİ Genel Müdürlüğü, Yunusemre ilçesine bağlı Spil Mahallesi'nde tamamladığı 425 metrelik dere ıslah çalışmasının ardından 950 metrelik panel çit imalatını da bitirdi.

Manisa Büyükşehir Belediyesi Manisa Su ve Kanalizasyon İdaresi Genel Müdürlüğü, daha güvenli dere yatakları için yoğun mesai harcıyor. Bu kapsamda Çevre Koruma ve Kontrol Dairesi Başkanlığı ekipleri Yunusemre ilçesine bağlı Spil Mahallesi'nde 425 metre dere ıslah çalışması gerçekleştirdi. Islah işinin noktalanmasının ardından 950 metrelik panel çit uygulamasını da tamamlayan ekipler, dere yatağını tam anlamıyla korunaklı hale getirdi. Ayrıca mahallede sokakları birbirine bağlayan noktalara 2 adet merdiven ve 1 adet de engelli rampası inşa edildi.

ALLAH RAZI OLSUN

Mahalle sakini Fikret Kocabay, "Allah Büyükşehir Belediye Başkanımızdan razı olsun. 30 senedir biz bu günü bekliyorduk"

"MAHALLEMİZE HİZMET GELDİ"

Mahalle sakinlerinden İdris Güney ise mahallelerinde yıllardır böyle bir hizmet görmediklerini belirterek, "35 yıldır Spil Mahallesi'nde ikamet ediyorum. Mahallemizde dere ıslah çalışması yapılarak çok güzel bir hizmet kazandırıldı. Manisa Büyükşehir Belediye Başkanı Cengiz Ergün'e ve MASKİ Genel Müdürü Yaşar Coşkun'a teşekkür ediyoruz"

DERELER ARTIK TAŞMAYACAK

Spil Mahalle Muhtarı Şakir Kaya, mahallelerine yapılan hizmetten dolayı çok memnun olduklarını ifade ederek, "Dere yatağının içine çocuklar giriyordu. Tehlike yaşıyorlardı. Yağmurlarda da asfaltta su birikiyordu. Vatandaş ve talebeler su içinde kalıyordu. MASKİ'ye müracaatta bulunduk. Bize gereken yardımda bulundular. Manisa Büyükşehir Belediyesi'nin yaptığı her hizmetten memnunuz. Yollarımızın asfaltı da yapıldı. Mahalleli geceleri uyuyamıyordu. Yağmur yağdığı zaman dere taşacak diye korkuyorduk. Başta Manisa Büyükşehir Belediye Başkanı Cengiz Ergün olmak üzere tüm ekibine teşekkür ediyorum" dedi.

■ HABER MERKEZİ

Muharrem KAZER

muharrem_kazer @hotmail.com

"Spora Bakış"

FUTBOL= KURALLAR= DEĞİŞİM

www.hurisikgazetesi.com

Yeni oyun kuralları 2016-2017 sezonunda uygulamaya başlanmıştı. Bu nedenle müsabakaları izlerken bilinçliolmak ve yeniliklerden haberdar olmak önemli.2017-2018 sezonu öncesinde bu kuralların bazılarını hatırlatalım istedim. Daha önce doğru olarak bildiğimiz bazı şeyler değişmiş durumda.

Değişen futbol oyun kurallarında dikkat çeken ve öne çıkan değişiklikler ise şöyle sıralandı:

BARİZ GOL ŞANSI

- Bariz gol şansını engelleyen bütün elle oynamalar ceza alanı içi veya dışı fark etmeksizin kırmızı kartla cezalandırılacak.

- Ceza alanı dışında yapılan bariz gol şansını önlemeye yönelik faulün disiplin cezası kırmızı kart olacak.

PENALTI VE DURMA

- Penaltıyı atacak oyuncu koşusunu yapıp topa vurmadan duraklarsa penaltı kararı iptal edilecek ve top rakibe endirekt serbest vuruşla verilecek.

- Seri penaltı atışlarında iki takım da aynı sayıda oyuncuya sahip olacak. Seri penaltı atışını atacak futbolcuların isimleri artık hakemlere verilmeyecek.

NİYET, SU MOLASI

-Ceza alanı içinde yapılan bariz gol şansını engelleyen faullerde (oyuncu topa müdahale etme niyetindeyse) penaltı ve sarı kart uygulanacak. Önceden bu ihlalin cezası penaltı ve kırmızı karttı. Bu kuralın istisnası da var. Ceza alanı içinde futbolcu topa müdahale etmek istemeyip rakibini çeker ya da iterse eski kural devreye girerek penaltı kararının yanı sıra oyuncuya kırmızı kart gösterilecek.

- Maç sırasında sıcaklık 32 derece ve üzeriyse mücadelenin 25. ve 75. dakikalarında birer dakikalık su molaları verilecek.

AVANTAJ VE KIRMZI KART

- Bir oyuncu kırmızı veya ikinci sarı kartlık bir ihlal yaptığında, hakem avantajı oynatırsa bu oyuncu artık futbolcuya müdahale edemeyecek. Kırmızı kart oyun ilk durduğunda gösterilir. Aynı futbolcu oyuna müdahale ederse maç durdurulacak ve oyuncuya kırmızı kart gösterilecek.

OFSAYT

Futbolcuların kolu ve eli ofsayt için değerlendirmeye alınmaz. Ofsayttan doğan endirekt vuruş artık futbolcunun topa müdahale ettiği yerden (artık kendi yarı sahası da olabilir) kullanılacak.

İşte geçen sezondan değişimler bu şekilde idi.2017-2018 sezonunun yaklaştığı bu günlerde bu yeni uygulanan kuralların tekrardan hatırlatılalım istedim. Bu konuda futbolun tüm paydaşlarının daha bilinçli olması gerekli. Bu arada maç seyrederken bazı değişimleri bilerek ve bilinçli şekilde maç seyretmek te çok önemli. *HOŞÇA KALIN.*

MAGİDER'DEN MANİSASPOR AÇIKLAMASI

Manisa Girişimciler Derneği (MAGİDER) Yönetim Kurulu Üyesi Başkanı Ayberk Aloğlu, Manisa'nın önemli bir değeri olan Manisaspor'a destek vermek istediklerini ancak yönetimden bir türlü geri dönüşüm alamadıklarını açıkladı.

MAGİDER yönetimi olarak bir sezon önce takıma ve sporculara destek olmak amacıyla Manisaspor Başkanı Abdullah Mergen'i aradığını ifade eden Aloğlu, "Biz tesislere gelip futbolcularımızla destek amaçlı birlikte olmak istiyoruz dedik. İlk faaliyetimiz buydu. Fakat geri dönüş sağlanmadı. Topçularımız, sporcularımız kampa girdiler gibi bir cümleyle karşılaştık. Tabi ki ne olursa olsun bizim oraya gideceğimiz 10 dakikaydı. Yani görüşemedik. Babam da bu spor kulübüne yaklaşık 11-12 sene hizmet etmiş, alt yapı sorumluluğunu üstlenmiş ve onun zamanında Galatasaray'a, Fenerbahçe'ye giden iyi topçuları yetiştirdiğini biliyorum. Tabi ki dertleniyoruz" dedi.

Manisaspor'a üye olmak istediğini ama bir türlü geri dönüşün sağlanmadığını vurgulayan

Aloğlu, "Biz herkese yakınız, biz aynı zamanda o kadar da uzağız. Ben oraya Ayberk Aloğlu olarak girmek istedim. Başka arkadaşlarla konuştuğumuzda onlarda kaydedilmemiş. Biz tabi ki Manisaspor için elimizden gelen her şeyi yaparız. Manisaspor gibi bir kıymetle, bir değerleş, Manisa'nın reklamı olan bir isimle tabi ki yardımcı olmak isteriz. Gelin buyurun Manisaspor'a başkan olun deseler olamayız. Taraftarların başlattığı kampanyaya katılmayı düşünüyoruz. Ama şu var. Önce onlar bize desinler ki Ayberk siz buraya aitsiniz. Bizim oraya ait olduğumu göstersinler. Manisa'nın önemli bir değeri olan Manisaspor'a elbette yardımcı oluruz, destekte oluruz" diye konuştu.

Aloğlu, sözlerini şöyle sürdürdü: "Daha önce yanınıza gelip sizleri moral vermek isteyen bir toplumuz. Fakat demek ki moral yanına gitmekle, para vermekle olmuyormuş. Ona da dönüş sağlanmadı. O zaman bir dönüş sağlansaydı üye yapmayabilir ama o zaman dönüş sağlanmış olsaydı biz giderdik. Herhangi bir şekilde kampanyada beklemezdik. Biz bunları zaten zamanında spor kulüplerine destek olduk. Biz spora da destek veriyoruz. Ama bize oraya ait olduğumuzu göstersinler. Biz protokolle gidip oturma taraftarı değiliz. Biz elimize bayrağı alır gerekirse en aşağıda koltuklarda değil, en önde terler en önde bayrakta sallamaya razıyız. Ama biz oraya ait olduğumuz görelim. Bizim kapımız herkese açık." Diyerek sözlerini tamamladı.

■ SPOR SERVİSİ

MANİSASPOR ALTYAPI SEÇMELERİ TAMAMLANDI

MANİSASPOR Kulübü Altyapı Seçmeleri, 2004-2005 doğumluların seçmeleriyle tamamlandı.

Manisaspor'un genç takımlara oyuncu kazandırmak amacıyla düzenlenen Manisaspor Kulübü Altyapı Seçmeleri'nde 1998, 1999, 2000, 2001, 2002, 2003, 2004 ve 2005 doğumluların seçmeleri yapıldı.

Altyapı teknik kadrosu nezaretinde gerçekleştirilen organizasyonda 1998-1999 doğumluların seçmelerine 75, 2000-2001 doğumluların seçmelerine 121, 2002-2003 doğumlulara 73, 2004-2005 doğumluların seçmelerine ise 20 sporcu katılım gösterdi. Seçmeleri kazanarak altyapı takımlarına dahil edilecek sporcuların isimleri önümüzdeki günlerde açıklanacak. ■ SPOR SERVİSİ

DİYANETSPOR KULÜBÜ MÜTEVELLİ YAZ FUTBOL OKULUNU ZİYARET ETTİ

Manisa Diyanetspor Kulübü Başkanı Murat Emgener Saruhanlı Belediyesi Mütevelli Mahallesi Yaz Futbol Okulunu ziyaret etti.

Manisa Diyanet Spor Kulübü Başkanı Murat Emgener Saruhanlı Belediyesi tarafından açılmış olan Mütevelli Mahallesi Yaz Futbol Okulunu ziyaret ederek, Sporcularla bir süre sohbet etti

Emgener sporculara, sizlerin ve Muharrem Hocamın misafir olmak çok mutluluk verici diyerek belli bir hedef çerçevesinde çalışmaları gerektiğini söyledi.

ÇALIŞMAKTAN ASLA VAZGEÇMEYİN

Emgener sözlerine şöyle devam etti: "Rabbim zenginliği herkese vermiyor. Ancak, çalışan herkese istediğine ulaşmayı sağlıyor. Çalışmaktan asla vazgeçmeyin. Çalışırsanız futbolda bir yerlere gelebilirsiniz. Hayatta her konuda çalışmalısınız Örnek verecek olursak, Arda daha önceleri Manisaspor'da oynuyordu. Bugün Barcelona'da oynuyor. Sizler de yaz okulunda Muharrem Hocam ile var gücünüzle çalışın. Alt yapıda aldıklarınızla yarın futbolda bir yerlere gelebilirsiniz. "dedi.

AHLAK EN BÜYÜK DEĞERİNİZ OLSUN

Emgener sözlerine şöyle devam etti:

"Ahlak sporda ve hayatınızda en büyük değer olsun. Bu noktada çalışmalarınızı yürütün. Futbolda da ahlak ve buna bağlı olarak centilmenlik te önemli. Hem spor, hem de eğitimi beraber yürüteceksiniz. Ben de futbolu çok seviyorum. Şu anda da Diyanetspor'un başkanlığını yürütüyorum. Bu kulübümüzde hem spor, hem de din eğitimini sağlamaya çalışıyoruz. "dedi

Sporcular adına konuşan Umut Bayraktar ise, " Sporcu arkadaşlarımla birlikte hem çok çalışacağız, hem de spor yapacağız. Bizleri ziyaret ederek hem memnun ettiniz, hem de vermiş olduğunuz öğütlerle de uyardınız. İnşallah bizler de bu yolda hedefe varmak için çok çalışacağız. Her şey için çok teşekkür ederiz. "dedi

Daha sonra Diyanetspor Kulübü Başkanı Murat Emgener kurstaki tüm sporculara dini hikayelerden oluşan seti hediye etti. Sporculara meyve suyu ve kek ikramında bulundu.

■ Muharrem KAZER

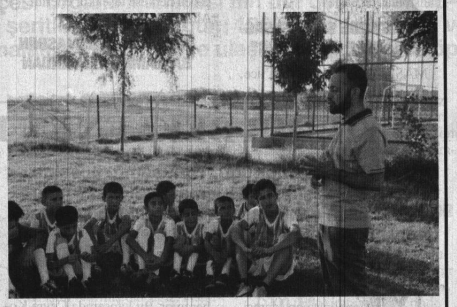

Akge

Yunusemr
dik Mahal
cak olan
tesisin m
hemen
çam ağ
cak olr
ağaçla
tepki
sakir
durd
nisa
me
ha

TOKMAKÇI'DAN CİMNASTİK MİLLİ TAKIMINA ZİYARET

Aerobik Cimnastik Milli Takımı Manisa'da kamp çalışmalarını sürdürüyor. Manisa Gençlik Hizmetleri İl Müdür Vekili Hayrettin Hayri Tokmakçı, Avrupa Şampiyonası'na hazırlanan Aerobik Cimnastik Milli Takım kampını ziyaret ederek kamp çalışmaları hakkında Teknik Kurul Başkanı Özlem Keskin'den bilgi aldı.

28 kişilik Milli Takım kafilesi, 22-24 Eylül'de İtalya'da düzenlenecek Avrupa Şampiyonası için Manisa'da hazırlanıyorlar. Milli Takım kafilesi, 11 kişilik antrenör ekibin eşliğinde Muradiye Spor Salonu'nda çalışmalarını sürdürüyor. Milli takım kadrosunda Manisa'dan 17, Adana'dan 1, Sakarya'dan 4, Ankara'dan 4, Çanakkale ve Balıkesir'den 1'er sporcu yer alıyor. Kamp 2 Ağustos tarihine kadar devam edecek.

Manisa Gençlik Hizmetleri İl Müdür Vekili Hayrettin Hayri Tokmakçı, Avrupa Şampiyonası'na hazırlanan Aerobik Cimnastik Milli Takım kampını ziyaret ederek kamp çalışmaları hakkında Teknik Kurul Başkanı Özlem Keskin'den bilgi aldı. Gençlik Hizmetleri İl Müdür Vekili Hayrettin Hayri Tokmakçı, sporculara ve antrenörlerine başarılar dileyerek, "Ülkemizi Avrupa Şampiyonası'nda en iyi şekilde temsil edeceğinize inancımız tamdır. Bayrağımızı gönderde tutmaya devam edeceğinize inanıyorum ve bunu yapacak güçtesiniz. İl Müdürlüğü olarak sizi burada ağırlamaktan dolayı çok mutluyuz. Her zaman yanınızdayız. Başta Avrupa Şampiyonası olmak üzere uluslararası yarışmalarda elde edeceğiniz her başarı Ülkemiz için çok önemlidir. Hepinize başarılar diliyorum" diye konuştu.

Ziyarette İl Müdür Vekili Hayrettin Hayri Tokmakçı'ya Satın Alma Şube Müdür Vekili Ulaş Uçar ve Cimnastik İl Temsilcisi Gökben Aygün Yetişen eşlik etti.

■ SPOR SERVİSİ

AKHİSAR BLD. SPOR - 2 K.KARABÜK-2

Yeni sezon hazırlıklarının ikinci etap kamp çalışmalarını Avusturya'da sürdüren yeşil siyahlılar Dietersdorf Stadı'nda Kardemir Karabükspor, hazırlık maçı yaptı. Mücadele 2-2'lik eşitlikle sona erdi.

Mücadelede golleri Karabük adına 24. dakikada Vladimir Rodic ve 36. dakikada Fatih Atik'in penaltı atışıyla buldu. Akhisar Belediyespor'un gollerini ise 7. dakikada Helder Barbosa, 30. dakikada Paulo Henrique kaydetti. Maç 2-2'lik eşitlikle sona erdi.

■ SPOR SERVİSİ

BÜYÜKŞEHİR KALEYİ SAĞLAMA ALDI

● **MANİSA** Büyükşehir Belediyespor geride kalan sezonda İstanbulspor forması altında 2. Lig'de şampiyonluk yaşayan 27 yaşındaki tecrübeli kaleci Ersel Çetinkaya'yı renklerine bağladı.

Manisa Büyükşehir Belediyespor yeni sezonda kalesini Ersel Çetinkaya'ya emanet edecek. Kulüp Başkanı Mevlüt Aktan'ın katıldığı imza töreninde tecrübeli eldivenle bir yılı opsiyonlu üç yıllık anlaşma sağlandı. Kulübe önemli bir kaleci transferi gerçekleştirdi

Kulüp Başkanı Mevlüt Aktan'ın katıldığı imza töreninde tecrübeli eldiven kendisini bir yılı opsiyonlu üç yıllığına yeşil-beyazlı ekibe bağlayan sözleşmeyi imzaladı. İmza töreninde konuşan Manisa Büyükşehir Belediye Spor Kulübü Başkanı Mevlüt Aktan, kulübe önemli bir kaleci transferi gerçekleştirdiklerini belirterek, "Veysel kardeşimiz oynadığı takımlarda kendisini ispatlamış bir kaleci. Geçtiğimiz sezon İstanbulspor'da şampiyonluk yaşadı. Kendisine bizi tercih ettiği için teşekkür ediyoruz. Kendisiyle bu sene bir şampiyonluk yaşamak istiyoruz. Bize güç katacağına inanıyoruz. Başarılar diliyorum" dedi. Manisa Büyükşehir Belediyespor'a şampiyonluk yaşadığı bir kulüpten geldiğini hatırlatan Ersel Çetinkaya, "Üst liglerden de bana teklifler gelmişti. Ancak burayı hedefleri olan bir takım olduğu için tercih ettim. İnşallah bu sene ve bundan sonraki senelerde yaşayacağımız şampiyonluklarla bizde kendimize üst liglerde yer edineceğiz. Ben buraya kesinlikle şampiyon olmak için geldim. Allah izin verirse bu sene şampiyon olarak yönetimimize ve Manisalılara bu şampiyonluğu hediye gedeceğiz" dedi.

GALATASARAY ALT YAPISINDA YETİŞTİ

Manisa Büyükşehir Belediyespor'un yeni transferi Ersel Çetinkaya, Galatasaray alt yapısında yetişti. Daha sonra Gaziantepspor, Orhangazi, Eyüpspor, Kahramanmaraşspor, Altay ve Şanlıurfaspor formaları giyen tecrübeli eldiven son iki sezondur İstanbulspor forması giyiyordu

■ SPOR SERVİSİ

BOKS İL TEMSİLCİSİ "SAMANCI" GÖREVE BAŞLADI

Manisa'da 2 yıldır Fahri olarak il temsilciliğini yapan Tarkan Samancı resmî olarak göreve başladı.

Eski boksör bokstan gelen biri olan ve 2 yıldır fahri olarak Boks temsilciliğini yürüten Tarkan Samancı düşüncelerini şöyle açıkladı:

"Manisa organize sanayi bölgesinde geri dönüşüm tesisi ve inşaat işleri yapmaktayım. Boks sporuna 12 yaşında Kars ilinde başladım. Hocam Cengiz Anek idi. Sayısız milli boksörler yetiştiren antrenördür. Yıldız genç ve büyükler kategorisinde Kars polis gücü ve bölge adına dövüştüm. Uzun yıllar boks sporu ve antrenörlük yaptım."dedi.

ŞAMPİYON BOKSÖRLER ÇIKARMAK İSTİYORUZ

Hedefinin Manisa'da boks sporunu ileri seviyelere götürmek olduğunu söyleyen Samancı" Antrenör arkadaşım ve boksa gönül vermiş Fırat Kılıçoğlu ile beraber Manisa'dan Türkiye ,Avrupa ve dünya şampiyonalarında madalya kazanacak boksörler yetiştirmek istiyoruz..Ayni zamanda gençleri spora teşvik etmek, kötü alışkanlıklardan kurtarmak en önemli hedefimiz.. Sporun ve sporcunun yanında olan sayın müdürümüz Hayrettin Hayri Tokmakçı'ya teşekkürlerimi sunuyorum."dedi.

■ Muharrem KAZER

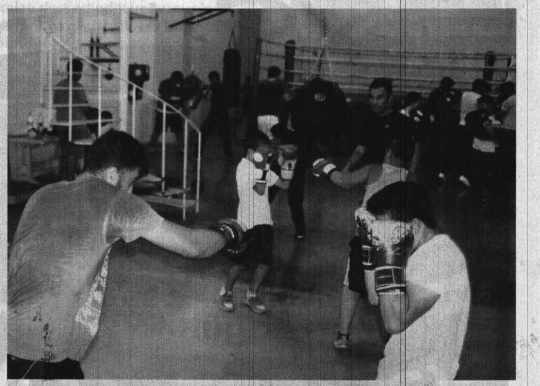

deva tıp merkezi
DEVA TIP MERKEZİNDE PSİKOTEKNİK BELGESİ VERİLMEKTEDİR

MANİSA'NIN GÜR SESİ
Hür Işık
31 Temmuz 2017 Pazartesi

hurisikgazetesi
Sosyal Medya Hesaplarımızdan Bizi Takip Edebilirsiniz
www.hurisikgazetesi.com

MURADİYE MEYDANI PROJESİ HAYATA GEÇİYOR

● **YUNUSEMRE** Belediyesi, Muradiye Mahallesinde güzel bir projeyi daha hayata geçiriyor. Muradiye Meydanı ve Çevre Düzenleme projesi ile Muradiye'de yaşayan vatandaşlar güzel bir sosyal donatı alanına kavuşmuş olacak.

'Gelecek Nesiller İçin' sloganı ile Türkiye'de örnek projelere imza atan Yunusemre Belediyesi, ilçenin güzel bir görünüme kavuşması için çaba sarf ediyor. Muradiye'de yaşayan vatandaşlar için Muradiye Meydanı ve Çevre Düzenleme Projesi'ni hayata geçirecek olan Yunusemre Belediyesi, kısa süre içerisinde çalışmalara başlayacak. Yunusemre Belediye Başkanı Dr. Mehmet Çerçi, Muradiye'nin Yunusemre Belediyesi ile güzelleştiğini belirterek, "40 bin metre kare alanda yapılacak olan proje içerisinde Muhtarlık Binası, Süs Havuzu, Çocuk Oyun Alanı ve Otopark bulunuyor. Çevre Düzenlemesi ve Peyzaj çalışmasının da yapılacağı proje ile Muradiye'de yaşayan vatandaşlarımız güzel bir sosyal donatı alanına kavuşuyor. Vatandaşlarımızın yaşamaktan mutluluk duyduğu bir kent oluşturabilmek için çalışmalarımız devam ediyor. Kısa süre içerisinde projenin çalışmalarına başlayacağız" dedi.

■ **HABER MERKEZİ**

Şehzadeler'in parkları kadın eliyle güzelleşiyor

Şehzadeler ilçesinde bulunan park ve bahçeler, kadın eli ile güzelleşiyor. Şehzadeler Belediyesinde istihdam edilen 6 kadın işçi, ilçedeki tüm park ve bahçelerin genel bakımı ve temizliğinden sorumlu tutuldu. Her sabah saat 08.00'de iş başı yapan kadınlar, görev aldığı park ve bahçelerin temizliği ve bakımını yaparak, ilçedeki parkları adeta kanaviçe gibi işliyor.

Estetik ve düzenleri ile pırıl pırıl görünüme kavuşan park ve bahçeler, vatandaşlar tarafından da beğenilerek, takdir ediliyor. Şehzadeler Belediye Başkanı Ömer Faruk Çelik, kadın elinin değdiği parkların daha güzel ve daha zarif olduğunu söyledi. İlçeye güzellik katan kadınların iş hayatı içerisinde hem kendi hem de ülke ekonomilerine katkıda bulunduğuna da dikkat çeken Başkan Çelik, "İlçemizdeki tüm yeşil alanların bakımını yapıyor ve güzelleştiriyoruz. Bunun yanı sıra ilçemize yeni yeşil alanlar kazandırıyoruz. Bu parklarda ise kadın çalışanlarımız var. Kadın elinin değdiği park ve bahçelerimiz daha güzel ve daha zarif oluyor. Kadınlarımız iş hayatı içerisinde hem ülke hem de kendi ekonomilerine katkıda bulunuyorlar. Ayrıca Şehzadeler ilçesindeki park ve bahçelerin kadın zarafeti olan elleriyle güzelleşmesine katkı sağlıyorlar. Bu abla ve kardeşlerimizin sadece parklarda değil, Park ve Bahçeler Müdürlüğümüzün şantiyesindeki çiçekleri yetiştirme sırasında da emekleri var" dedi.

"PARKLARI EVİMİZ GİBİ TEMİZLİYORUZ"

Şehzadeler Belediyesi Park ve Bahçeler Müdürlüğü bünyesinde istihdam edilen 6 kadın işçiden 58 yaşındaki Fatma Örmen ise, ilçede ellerinin değdiği her yeri güzelleştirdiklerini söyledi. Kenti güzelleştirerek geçimini sağlamaktan mutlu olduğunu ifade eden Örmen, "Her gün severek gelip yapmaya başladığım bir işim olduğu için mutluyum. Hem kentimi güzelleştiriyorum hem de ailemin geçimini sağlıyorum. Evimde özenle yaptığım temizliği kentte uyguluyorum. Gittiğimiz parklarda ne kadar kirli yer varsa evim gibi temizliyorum. Çöpleri toplayıp çevreyi temiz tutuyoruz." diye konuştu.

■ **HABER MERKEZİ**

23.Yıldan Beri Hizmetinizde
deva tıp merkezi
Dahiliye
Gastroenteroloji
Nöroloji
Ortopedi
Kadın Hast. ve Doğum
Göz Hast. Uzmanı
Üroloji
Radyoloji
Psikiyatri
Beslenme ve Diyet
Acil Polikliniği
deva tıp merkezi
www.devasaglik.com.tr
0(236) 231 91 91
MERKEZİMİZDE YAPILAN TETKİKLER
•MANYETİK REZONANS (MR)
•BİLGİSAYARLI KEMİK DANSİTOMETRİSİ (DEXA)
•BİLGİSAYARLI TÜM VÜCUT TOMOGRAFİSİ
•RENKLİ DOPLER EKOKARDİOGRAFİ
•MAMOGRAFİ (MEME KANSERİ TEŞHİSİ)
•EEG (EPİLEPSİ HASTALIĞI TEŞHİSİ)
•EMG (KAS-SİNİR HASTLIKLARI TEŞHİSİ)
•HAMİLELERDE FETAL MONİTÖR TETKİKİ
•BİLGİSAYARLI GÖZ MUAYENESİ
•ENDOVİZYONLU KBB MUAYENESİ
•KULAK İŞİTME TESTİ (ODYOMETRİ)
Cumhuriyet Cad. No:78 (Eski Doğumevi Yanı)

Hayırseverden toplu sünnet töreni

● **İZMİRLİ** hayırsever Rıfat Katrancı Salihli'de, Atatürk Mahallesi Muhtar Selahattin Demirtaş'ın belirlediği ve ihtiyaç sahibi olan 35 çocuğun erkekliğe ilk adımı atmasını sağladı.

Salihli'de İzmirli Hayırseverden toplu sünnet töreni. Atatürk Mahallesi Muhtar Selahattin Demirtaş'ın belirlediği ve ihtiyaç sahibi olan 35 çocuk sünnet edilerek erkekliğe ilk adımı attı. Hz. Hamza Camii yanında düzenlenen toplu sünnet töreninde AK Parti İlçe Başkanı Selçuk Dinç ve Yönetim Kurulu çocuklara oyuncak armağan etti.

Mahalle Muhtarı Selahattin Demirtaş, "Böyle hayırsever vatandaşlarımızdan Allah razı olsun. Rıfat Bey sayesinde 35 çocuğumuz erkekliğe ilk adımı attı. Bu ailelerimiz de ekonomik olarak zor durumda olan ailelerimiz. Atatürk Mahallesi olarak ailelerimizin adına da Rıfat Bey'e teşekkürlerimizi iletiyorum." dedi.

Atatürk Mahalle muhtarı Demirtaş, sünnet töreninde çocuklar ile tek tek ilgilenirken Hz. Hamza Camii İmamı Yusuf Kaygısız, törene katılan ailelere mevlid-i şerif ziyafeti verdi.

■ **Süleyman Arasan**

YUNUSEMRE'DEN ÜÇ OKULA YÜZME HAVUZU

Temel belediyecilik hizmetlerini en iyi şekilde yerine getiren Yunusemre Belediyesi, aynı zamanda sosyal belediyeciliği de ihmal etmiyor. Belediye tarafından Osmancalı Mahallesinde Çok Programlı Anadolu Lisesi, Akmescit Mahallesinde Cumhuriyet İlköğretim Okulu ve Barbaros Mahallesinde Ahmet Bedevi Ortaokulu'nun bahçelerine yüzme havuzları oluşturuldu.
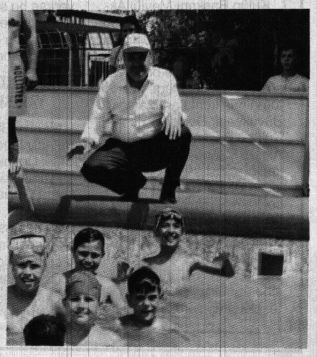
Çocuklar, okul bahçelerinde oluşturulan yüzme havuzlarında sıcak yaz günlerini serin bir şekilde geçiriyor. Yunusemre Belediye Başkanı Dr. Mehmet Çerçi, Akmescit Mahallesi Cumhuriyet İlköğretim Okulu bahçesine oluşturulan yüzme havuzunda minikleri ziyaret etti. Çocuklarla havuz başında sohbet eden Başkan Çerçi, yaptıkları çalışmalarda çocukların isteklerini, ihtiyaçlarını her zaman göz önünde bulundurduklarını belirtti. Okul bahçelerine oluşturulan yüzme havuzları ile çocuklarını yaz tatilinde spora yönlendirmek isteyen ailelere destek olmayı hedeflediklerini belirten Çerçi, "Yunusemre Belediyesi olarak şimdiye kadar pek çok önemli projeye imza attık. Bazıları da devam ediyor. Artık belediyecilik sadece temel hizmetlerden oluşmuyor. Biz yaptığımız çalışmalar ile Yunusemre sınırları içerisinde yer alan vatandaşlarımızın ihtiyaçlarını karşılamaya çalışıyoruz. Büyüklerin yanında öğrencilerimizin de güzel bir tatil geçirmesi için 3 okulumuzun bahçesine havuzlar oluşturduk. Hocalarımızın verdiği eğitimler sayesinde çocuklarımız hem yüzmeyi öğreniyor, hem de tatillerini en iyi şekilde geçiriyorlar. Amacımız tüm halkımızın mutluluğu" diye konuştu. ■ **HABER MERKEZİ**