Grandmedical HOSPITAL
444 4 145
0(236) 302 02 02
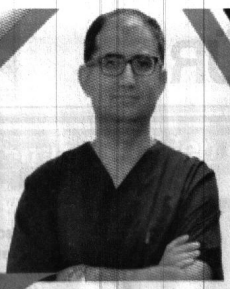
Uzm. Dr. Alper YÜKSEL
KULAK, BURUN, BOĞAZ UZMANI
UZM. DR. ALPER YÜKSEL
HASTA KABULÜNE BAŞLAMIŞTIR
manisagrandmedicalhospital
info@grandmedicalhospital.com.tr

MANİSA'NIN GÜR SESİ
# Hürişık
46.yıl
www.hurisikgazetesi.com 05 Temmuz 2018 Perşembe 50 Kuruş

Yapılandırmasında rekor başvuru

## HEDEF YÜZDE 90'I YAKALAMAK

Yavuz KURT

■ Manisa'da 850 milyona yakın icraya intikal etmiş alacaklardan 3 Temmuz tarihi itibariyle 324 milyondan liradan fazlasının yapılandırıldı. SGK İl Müdürü Yavuz Kurt, 31 Temmuz'a kadar hedefin tüm alacakların yüzde 90'ının yapılandırılması olduğunu söyledi. ◆ 10'da

Yunusemre Belediyesi Ege'nin ilk Millet Kıraathanesi'ni hayata geçirdikten sonra şimdi de Millet Bahçesi için kolları sıvadı.

# SÜREYYA PARKI 'MİLLET BAHÇESİ'NE DÖNÜŞECEK

YUNUSEMRE Belediyesi, Cumhurbaşkanı Recep Tayyip Erdoğan'ın Millet Bahçeleri projesini Manisa'da hayata geçiriyor. Süreyya Tabiat Parkı'nın bulunduğu alanda uygulanacak proje Ege Bölgesinde ilk olurken; alanda sosyal tesisler, düğün salonu, spor alanları, çocuk oyun parkları ve büyük bir otopark yer alacak. Başkan Çerçi, **"Yaklaşık 50 bin metrekareyi bulan bu alanda Orman ve Şu İşleri Bakanlığı 4. Bölge Müdürlüğü Milli Parklar Genel Müdürlüğümüzün de desteğiyle rekreasyon çalışması yapacağız. Burasının doğal güzelliklerini koruyarak Millet Bahçesi haline getireceğiz. Ege Bölgesi'nin ilk Millet Bahçesi burası olacak. Belki de Türkiye'de ilk 3 arasında yer alacak. Sosyal tesis alanları, düğün salonları, yürüyüş yolları, spor, çocuk oyun, etkinlik alanları, otoparkları, halkımızın kullanacağı piknik alanları ile beraber çok güzel bir etkinlik ve yaşam merkezi olacak."** ifadelerini kullandı. ◆ 7'de

YUNUSEMRE'DEN BİR İLK DAHA

Özgür ÖZEL

CHP'li Özel polemiğe girmedi

## MYK'yı işaret etti

■ CHP'nin 24 Haziran seçimleri sonrası milletvekili seçilen CHP Grup Başkanvekili Özgür Özel mazbata töreninden sonra Genel Başkan Kemal Kılıçdaroğlu'nun görevi CHP'nin Cumhurbaşkanı adayı Muharrem İnce'ye bırakması yönündeki talepleri üzerine gelen soruları "şahsi görüşler açıklamadan önce yapılacak Merkez Yönetim Kurulu Toplantımızı beklememiz gerekiyor" ifadesini kullandı. ◆ 10'da

Mehmet ÜZEN

## BAŞKAN ÜZEN YENİDEN FEDERASYONA SEÇİLDİ

■ Manisa Elektronik Teknisyenleri Esnaf ve Sanatkarlar Odası Başkanı Mehmet Üzen, yeniden federasyon yönetim kuruluna seçildi. 30 Haziran'da Ankara'da yapılan Türkiye Elektrik-Elektronik ve Benzerleri Teknisyenleri Esnaf ve Sanatkarları Federasyonu (TETESFED) genel kurulunda mevcut başkan Osman Yeşilyurt'un yönetiminde yer alan Mehmet Üzen, ikinci kez federasyon yönetiminde yer alarak bir ilki gerçekleştirdi. Üzen, Manisa'dan iki dönem üst üste federasyon yönetiminde yer alan ilik isim oldu. ◆ 7'de

## CHP'Lİ VEKİLLER MAZBATALARINI ALDI

■ 24 Haziran Genel Seçimleri'nde Manisa'dan milletvekili seçilen CHP'li 3 vekil, törenle mazbatalarını aldı. İl Seçim Kurulu Başkanı Hakim Ramazan Uçak ve Adalet Komisyonu Başkanı Şahap Mutlu Özgür Özel, A. Vehbi Bakırlıoğlu ve Bekir Başevirgen'e mazbatalarını takdim etti. ◆ 7'de

## AKKAL MECLİSTE MESİR VE ÜZÜM DAĞITTI

■ İYİ Parti 27. Dönem Manisa Milletvekili Tamer Akkal, Milletvekili kayıt işlemleri ve rozet teslimi için gittiği TBMM'de Mesir Macunu ve kuru üzüm dağıtarak Manisa'nın tanıtımına destek oldu. ◆ 7'de

## YUNUSKENT 2. ETAP KURALARI 16-17 TEMMUZ'DA ÇEKİLİYOR

■ Türkiye'nin en prestijli projeleri arasında gösterilen 5.500 Konutluk Akgedik Yunuskent Toplu Konut Projesi'nin 2. etabında konutlar hızla yükselirken; kuralar 16– 17 Temmuz tarihlerinde çekiliyor. ◆ 4'te

Memur-Sen'den çocuk istismarları ve cinayetlerine kınama

## ORTAK ADIMLA ÇÖZÜM ÜRETİLMELİ

■ Memur Sen Manisa İl Temsilcisi ve Sağlık Sen Manisa Şube Başkanı Mustafa İrğat son günlerde yaşanan çocuk istismarı ve cinayetlerini kınadı. ◆ 3'te

## Turgutlu Belediyesi FETÖ'yü çağrıştıran sokak isimlerini sildi

Turgutlu Belediyesi Temmuz ayı meclis toplantısı, Belediye Başkanı Turgay Sirin'in Ankara'da bir takım ziyaretlerde bulunmasından dolayı başkanvekili Ayhan Çelikdoğan nezaretinde gerçekleşti. Toplantıda meclis üyelerinin aldığı bir karar ile Turgutlu'da FETÖ terör örgütünü çağrıştıran 7 sokağa aziz Şehitlerimizin ismi verilerek bir ahde vefa örneği sergilendi. ◆ 12'de

Muharrem KAZER
MANİSA VE SPONSORLUK-1
Spor Bakış
15'te

Gülgün YALVAÇ
3.DİONYSOS ULUSLARARASI TİYATRO ŞENLİĞİ VE TİYATRO EĞİTİM KAMPI
Kişisel
16'da

"Rableri onların dualarına karşılık verdi: Ben içinizden erkek olsun kadın olsun, çalışanın yaptığını boşa çıkarmam. Hep birbirinizdensiniz. Onlar hicret ettiler, yurtlarından çıkarıldılar, benim yolumda eziyete uğratıldılar, savaştılar ve öldürüldüler. Andolsun ki, onların kötülüklerini örteceğim ve onları altlarından ırmaklar akan cennetlere sokacağım. Bu mükafat Allah tarafındandır. Mükafatın en güzeli, Allah katındadır."
Al-i İmran 195

"Musa'dan sonra İsrailoğullarının önde gelenlerini görmedin mi? Hani, Nebilerinden birine:
–'Bize bir melik gönder de Allah'ın yolunda savaşalım,' demişlerdi.
O:
–'Ya üzerinize savaş yazıldığı halde savaşmayacak olursanız?' demişti.
Onlar:
–'Bize ne oluyor ki Allah'ın yolunda savaşmayalım? Ki biz yurdumuzdan çıkarıldık ve çocuklarımızdan (uzaklaştırıldık.)' demişlerdi.
Ama onlara savaş yazıldığı zaman, az bir kısmı hariç yüz çevirdiler! Allah zalimleri elbette en iyi bilir."
Bakara 246

# Ebu Zerr Radiyallahü Anh'ın Okuduğu Dua

*Allah-u Teâlâ şöyle buyuruyor:*

*"Siz sevdiğiniz şeylerden infak edinceye kadar asla iyiliğe ermiş olamazsınız. Her ne infak ederseniz, şüphesiz Allah onu bilir."*
Âl-i İmran Suresi 92

*"Şüphesiz ki sadaka veren erkeklere ve sadaka veren kadınlara ve Allah'a güzel bir borç verenlere, işte onlara (verdikleri) kat kat yapılır ve onlar için çok değerli bir mükâfat vardır."*
Hadid Suresi 18

*"Sizden birine ölüm gelip de: 'Ey Rabbim! Beni yakın bir süreye kadar geciktirsen de sadaka verip salihlerden olsam!' demesinden önce, size verdiğimiz rızıktan infak edin."*
Munafikun Suresi 10

Hz. Ali Kerremallâhü Veche'den rivayet ediliyor:
"Bir ara Cebrail aleyhisselam, Rasûlullah'a Sallallahü Aleyhi Vesellem gelmiş. Onlar henüz birlikte iken Ebu Zerr Radiyallahü Anh çıkagelmiş. Cebrail aleyhisselam onu görünce;
– "Ebu Zerr" demiş. Bunun üzerine Allah Rasûlü şöyle demekten kendini alamamış:
– "Ey Allah'ın Emîni (Cebrail)! Siz Ebu Zerr'i tanıyor musunuz?" Cebrail aleyhisselam:
– "Evet. O göklerde yerdekinden daha ünlüdür. Oralarda onu tanımayan yoktur. Bu da her gün iki defa yaptığı duadan ileri gelmektedir. Melekler ona hayrettedirler. İstersen çağır da ona o duayı soruver" deyince, Rasûlullah Sallallahü Aleyhi Vesellem, Ebu Zerr'i Radiyallahü Anh'ı çağırdı ve şöyle dedi:
– "Ey Ebu Zerr! Her gün yaptığın dua var mıdır?"
Ebu Zerr Radiyallahü Anh:
– "Evet, anam-babam sana feda olsun, ey Allah'ın Rasûlü! O duayı herhangi bir insandan işitmedim. O, sadece Rabbimin bana ilham ettiği on cümledir. Her gün iki kere onu söylerim. Bunu da şöyle yaparım:
Önce kıbleye karşı yönelirim. Allah Teâlâ'yı bir miktar tesbih (Sübhânallah derim), bir miktar tahlil (Lâ ilâhe illallah derim) ve bir miktar da hamd ederim (Elhamdülillah) Ve la havle ve la kuvvete illa billâh) derim. Sonra da bir miktar tekbir getiririm (Allah'ü Ekber derim).
Daha sonra şu on cümlelik duayı yaparım:

'Allâhümme innî es'elüke îmânen dâimen ve es'e lüke kalben hâşian, ve es'elüke ılmen nâfian, ve es'e lüke yakînen saadikan, ve es'elüke dînen gıyemen, ve es'elükel âfiyete min külli beliyyeh, ve es'elüke temâmel âfiyeh, ve es'e lüke devâmel âfiyeh, ve es'elükeş şükra alel âfiyeh, ve es'elükel ğınâ alennâs'.

Manası: "Allah'ım! Senden daimi bir iman dilerim. Allah'ım! Senden korkan bir kalp niyaz ederim. Allah'ım! Senden yararlı ilim isterim. Senden doğru bir yakîn, derinden inanmak dilerim. Senden sapasağlam bir din dilerim. Her belaya karşı afiyet dilerim. Senden afiyetin tamamını ve devamını dilerim. Verdiğin sağlık ve afiyete gereği gibi şükretmeye beni muvaffak kılmanı dilerim. Ayrıca beni kimseye muhtaç etmemeni de dilerim."
Bunun üzerine Cebrail aleyhisselam şöyle dedi:
"Ey Muhammed! Seni hak olarak gönderen Allah'ü Teâlâ'ya yemin ederim ki, ümmetinden her kimi bu duayı okursa, denizlerin köpüğü, yeryüzündeki toprağın sayısı kadar günahı olsa bile bağışlanır. Ümmetimden rastladığım herhangi bir kimsenin kalbinde bu dua bulunursa, Cennetler ona âşık olur. İki melek de devamlı olarak onun bağışlanmasını diler. Cennet kapıları ona açılır ve melekler ona şöyle seslenir:
'Ey Allah'ın velîsi, hangi kapıdan istersen gir Cennet'e!"
◆ *[Şeyh Hakîm et-Tirmizî, Nevâdirü'l-Usûl fî Ma'rifetiEhâdîsi'r-Rasûl]*

*Rasulullah (Sallallahu Aleyhi ve Sellem) şöyle dedi:*
*"Aziz ve Celil olan Allah şöyle buyurdu: Ey kulum! Sen infak et ki, ben de sana infak edeyim..."*
Buhari 4459, Müslim 993/37

*Nebi (Sallallahu Aleyhi ve Sellem) şöyle buyurdu:*
*"Her Müslüman üzerine sadaka vermek vacibdir..."*
Buhari 3/1367, Müslim 1008/55

*Rasulullah (Sallallahu Aleyhi ve Sellem) şöyle buyurdu:*
*"Kuşkusuz ki sadaka, Rabbin gazabını söndürür!"*
Tirmizi 658

*Rasulullah (Sallallahu Aleyhi ve Sellem) şöyle buyurdu:*
*"...Suyun ateşi söndürdüğü gibi, sadaka da hatayı söndürür..!"*
Tirmizi 609

"Ey iman edenler! (düşmanlarınıza karşı) tedbirinizi alın! Buna müteakiben savaşa bölük bölük çıkın ya da topluca çıkın!"
Nisa 71
"Öyleyse, dünya hayatına karşılık ahireti satın alanlar, Allah'ın yolunda savaşsınlar! Kim Allah'ın yolunda savaşırken, öldürülür ya da galip gelirse, ona büyük bir ecir vereceğiz."
Nisa 74

Muaviye el-Hakem es-Sülemi (Radiyallahu Anh) şöyle dedi:
...Benim bir cariyem vardı. Uhud ile Cevvâniyye taraflarında benim koyunlarımı güderdi. Bir gün kendisini dolaşmaya gittim. Bir de ne göreyim! Onun koyunlarından birini kurt alıp götürmüş! Ben de Âdemoğullarından biriyim. Onların üzüldüğü gibi ben de üzülürüm! Lakin ben o cariyeye bir tokat vurdum! Buna müteakiben Rasulullah (Sallallahu Aleyhi ve Sellem)'e geldim. Rasulullah (Sallallahu Aleyhi ve Sellem) bu tokat vurmamı aleyhime çok büyüttü.
Ben:
–Ya Rasulallah! Cariyeyi azat edeyim mi? dedim.
Rasulullah (Sallallahu Aleyhi ve Sellem) şöyle buyurdu:
–"Sen onu bana getir."
Buna müteakiben cariyemi Rasulullah (Sallallahu Aleyhi ve Sellem)'e getildim.
Rasulullah (Sallallahu Aleyhi ve Sellem) ona şöyle dedi:
–"Allah nerededir?"
Cariye:
–(Allah) semadadır, dedi.
Rasulullah (Sallallahu Aleyhi ve Sellem) şöyle buyurdu:
–"Ben kimim?"
Cariye:
–Sen Allah'ın Rasulüsün, dedi.
Rasulullah (Sallallahu Aleyhi ve Sellem) şöyle buyurdu:
–"Onu azad et! Çünkü o mü'minedir."
◆ *www.sahihhadisler.com*

### Memur-Sen'den çocuk istismarları ve cinayetlerine kınama

# ORTAK ADIMLA ÇÖZÜM ÜRETİLMELİ

**Memur Sen Manisa İl Temsilcisi ve Sağlık Sen Manisa Şube Başkanı Mustafa İrğat son günlerde yaşanan çocuk istismarı ve cinayetlerini kınadı. İrğat, Çocukların korunmasında bütüncül bir yaklaşımın geliştirilmesi; Milli Eğitim Bakanlığı, Aile ve Sosyal Politikalar Bakanlığı ve İçişleri Bakanlığı'ndan, Basın Medya Enformasyon'a kadar ilgili tüm kamu kurumlarının, bu konuda çalışmalar yürüten STK'lar ve akademinin işbirliği içerisinde ortak adımlar atması ile mümkün olabilir."dedi.**

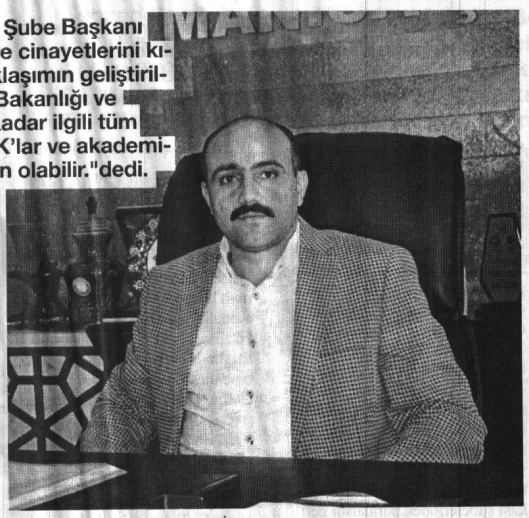

Son günlerde ülke gündemini meşgul eden çocuklarla ilgili kayıp, istismar ve katledilme haberlerinin herkesi derinden yaraladığını ve üzüntüye boğduğunu anlatan İrğat, "Bu türden olaylar ve bu olayların sıklığı tüm ülkeyi büyük kaygıların eşiğine getiriyor. Vahşet kokan olaylarla ilgili önce Ankara'da kaybolan 8 yaşındaki Eylül ve akabinde Ağrı'da, Ramazan Bayramı'nın 1'inci günü kaybolan 4 yaşındaki Leyla Aydemir'den acı haberler aldık. Kayıp çocuk vakaları artıyor, çocuk istismarı çoğalıyor ve çocuk cinayetleri sıradanlaşıyor, sosyal medya tepkisinin dışında hiçbir adım atılmıyor. Bu durum bizi bir gerçeği tekrar düşünmeye davet etmektedir. Geleceğimiz için acil tedbirler almamız, suçlulara hak ettiği cezayı behemehal vermemiz, önleyici ve koruyucu nitelikte uzun vadeli politikalar belirlememiz gerekmektedir. Bir çocuğun katledilmesi, bir insanın yaşam hakkının ihlal edilmesinin çok ötesinde insanlığın tükendiğini, vicdan ve merhametin iflas ettiğini gösteren ve zerre insanlık nasibi olanı bile yaralayan bir durumdur. İki masum evladımızın art arda gelen ölüm haberlerinin tüm ülkede, toplumun her kesiminde oluşturduğu üzüntü ve öfke hepimize bazı gerçekleri çok çıplak bir şekilde göstermiştir. Savunmasız masum çocuklara dönük her türlü şiddet, istismar ve katledilme olaylarının toplumda oluşturduğu sorgulamanın temelinde, yitirdiğimiz bu evlatlarımızla birlikte toplumdan iyilik, merhamet ve vicdanın da eksildiği gerçeğidir. Nitekim katledilen sadece çocuklar değil, masumiyet, insani ilişkiler ve toplumsal güven zeminidir" dedi.

Bu menfur olaylar ile yeniden çocukların korunması için acil yasal düzenlemeler yapılması üzerine birçok tartışma yapıldığına dikkat çeken İrğat, "İlk olarak adi ve vahşi katillere hak ettikleri ceza verilmelidir. Sonrasında mesele sadece ceza boyutuyla bırakılmadan bu tür vahşetleri ortaya çıkaran etmenler hassas bir şekilde analiz edilmeli, caydırıcı cezaların yanında önleyici tedbirler alınmalı, çocukları koruma konusunda bütünlük arz eden bir tarzda eğitim, hukuk ve sosyal boyutlarıyla konu bütüncül bir şekilde ele alınmalıdır. Çocukların korunmasında bütüncül bir yaklaşımın geliştirilmesi; Milli Eğitim Bakanlığı, Aile ve Sosyal Politikalar Bakanlığı ve İçişleri Bakanlığı'ndan, Basın Medya Enformasyon'a kadar ilgili tüm kamu kurumlarının, bu konuda çalışmalar yürüten STK'lar ve akademinin işbirliği içerisinde ortak adımlar atması ile mümkün olabilir. Bu tarz olaylarda medyaya da büyük görevler düşmektedir. Toplumun dikkatini çeken bu olayları bir reyting malzemesi olarak görmekten imtina ederek, haber dilinin hem maktulün ailesini incitmeyecek hem de diğer ailelerde güvenlik paranoyasına neden olmayacak şekilde kurulması konusunda hassasiyet gösterilmelidir. Bu süreçlerde, toplumun bilinçlendirilmesi için önemli bir araç olduğu gerçeği dikkate alınarak medyanın haber içeriklerinde uzman pedagogların görüşlerine daha fazla zaman ayırması beklenen bir tutumdur" diye konuştu.

"Canımızı ne kadar yakarsa yaksın bu olayların faillerine 'cani, hasta ruhlu' diyerek işin içerisinden çıkma kolaycılığına düşmemeliyiz" diyen İrğat şunları söyledi: "Bu faillerin hangi koşullarda nasıl bir eğitim ve yetiştirilme tazının ürünü olduklarına dair ayrıntılı çalışmalar ortaya koymak durumundayız. İnsani hasletleri yozlaştıran etmenlerin, insani değerleri ayakta tutma dirayetinden daha hızlı yayıldığı her koşulda maalesef bu gibi menfur olayların yaşanılması kaçınılmaz olacaktır. Memur-Sen olarak yarınımıza umut olan çocuklarımızın korunması için her türlü çabanın bir parçası olduğumuzu bir kez daha deklare ediyor ve bu olayların bir daha yaşanmaması için önleyici tedbirlerin kamu STK işbirliği ile etkin bir şekilde geliştirileceğine inanıyoruz. Bu vesile ile bu menfur olayı kınıyor, evlatlarımızın kederli ailelerine başsağlığı ve sabırlar diliyor, ayrıca yargı ve yasal düzenleme süreçlerinin yakın takipçisi olacağımızı ifade ediyoruz." ■ İHA

# Minik Eylül'ün katil zanlısının maketini ağaca astılar

**Manisa'da Anadolu Selçuklu Ocakları üyeleri, 15 Temmuz Demokrasi Meydanı'nda minik Eylül'ün katil zanlısının maketini ağaca asarak, hükümetten idamın geri getirilmesi talebinde bulundular.**

Tüm Türkiye'de olduğu gibi Manisa'da da minik Eylül'ün katledilmesi olayına tepkiler sürüyor. Anadolu Selçuklu Ocakları Manisa Şubesi üyeleri, 22 Haziran günü Ankara'nın Polatlı ilçesinde kaybolan ve günlerce arandıktan sonra bir elektrik direğinin dibinde gömülü olarak bulunan 8 yaşındaki Eylül Yağlıkara'nın katil zanlısı U.K.'nin fotoğrafını yapıştırdıkları maketi, 15 Temmuz Demokrasi Meydanı'nda ağaca asarak sallandırdı. Hükümetten idamın geri getirilmesini talep eden ocak üyeleri bir dakikalık oturma eylemi yaptı. Meydanda toplanan grup adına konuşan Alperen Ocakları Manisa eski şube başkanı Ercan Çetinkaya, "Son günlerde iki masum bedeni, daha reşit olmamış kız çocuklarımızın vahşice katledilmesini kınıyoruz. İdamın geri gelmesini istiyoruz ve bu canilere idam ile gerekenin yapılmasını bekliyoruz. Bizler yıllarca bu meydanda hep tepkimizi gösterdik. 2011 yılında 2 milyon imza toplayarak, Meclise gönderdik. Bugün yine buradayız. Tepkimizi arkadaşlarımızla birlikte bir dakika oturarak yine ortaya koyacağız" dedi.

■ İHA

# MASKİ'DE İŞ SAĞLIĞI VE GÜVENLİĞİ TEDBİRLERİ GÖRÜŞÜLDÜ

**MASKİ Genel Müdürlüğü'nün çalışma ortamlarının daha sağlıklı hale getirilmesi ve olası kaza risklerinden korunması amacıyla rutin olarak düzenlediği İş Sağlığı ve Güvenliği Toplantısı gerçekleştirildi.**

Manisa Su ve Kanalizasyon İdaresi (MASKİ) Genel Müdürlüğü, iş sağlığı ve güvenliği hizmetlerinin eksiksiz biçimde yerine getirilmesi adına yoğun mesaisini sürdürüyor. Bu kapsamda MASKİ, aylık olarak organize ettiği İş Sağlığı ve Güvenliği (İSG) Temmuz ayı Toplantısı gerçekleşti.MASKİ Genel Müdür Yardımcısı ve İSG Kurul Başkanı Mahmut Bilgen başkanlığında düzenlenen toplantıya; BESOT Genel Müdürü Mustafa Yurt, İnsan Kaynakları ve Eğitim Daire Başkanı İbrahim Perkmen, Destek Hizmetleri Daire Başkanı Uğur Başkal ile kurulda görevli iş sağlığı ve güvenliği uzmanları katıldı.Gerek ofis, gerekse de sahada bulunan personelin çalışma ortamlarının sağlıklaştırılması ile mesleki risk ve deformasyonların ortadan kaldırılmasına yönelik konuların görüşüldüğü toplantıda, tehlike dereceleri sınıflandırılan iş kollarının tamamında iş kazalarını önlemeye ilişkin talimat, tedbir ve tavsiyeler konuşuldu.

### "İŞ SAĞLIĞI VE GÜVENLİĞİ ÖNCELİĞİMİZDİR"

MASKİ Genel Müdür Yardımcısı ve İSG Kurul Başkanı Mahmut Bilgen, "MASKİ Genel Müdürlüğü olarak ilimiz genelinde yürüttüğümüz tüm çalışmalarımızda öncelik verdiğimiz konu iş sağlığı ve güvenliğidir. Bu amaçla sürekli olarak kurum içi eğitim ve toplantılarımızla olası iş kazalarının önüne geçmek için yoğun mesai harcıyoruz. Bütün çabamız tüm çalışmalarımızın ve çalışanlarımızın güvenliğini sağlamak adınadır. Bunun için de gerekli talimat ve düzenlemelerle koordinasyon çalışmalarımızı sürdürüyoruz" diye konuştu.

■ MASKİ BASIN

Hür Işık

# YUNUSKENT 2. ETAP KURALARI 16-17 TEMMUZ'DA ÇEKİLİYOR

**Türkiye'nin en prestijli projeleri arasında gösterilen 5.500 Konutluk Akgedik Yunuskent Toplu Konut Projesi'nin 2. etabında konutlar hızla yükselirken; kuralar 16 – 17 Temmuz tarihlerinde çekiliyor.**

Manisa'nın konut sorununa neşter vuran 5.500 Konutluk Akgedik Yunuskent Toplu Konut Projesi'nin 2. etabında başvurular devam ediyor. 18 Haziran Pazartesi günü başlayan başvurularda sayı 7 bine ulaştı. 6 Temmuz Cuma günü mesai bitimi itibariyle sona erecek başvuru süresi sonunda sayının 8 bini aşması bekleniyor. Başvuru sürecinin hemen akabinde vatandaşları bekletmeden hak sahibi belirleme kura çekim törenlerini gerçekleştireceklerini duyuran Yunusemre Belediye Başkanı Dr. Mehmet Çerçi, konut sayısının fazla olması nedeniyle kura çekim töreninin iki güne yayıldığını duyurdu.

### 16 - 17 TEMMUZ'DA KURA ÇEKİLECEK

Bölgede hummalı bir çalışma yürütüldüğünü kaydeden Başkan Çerçi, "2. etabımızın çalışmaları sürüyor. 2 kısım halinde ihale edilen projenin ilk kısmı yüzde 27, 2. kısmı ise yüzde 13 oranında yapıldı. Müracaatlarımız 6 Temmuz Cuma günü mesai bitimi itibariyle sona eriyor. Hemen akabinde hak sahibi belirleme kuramızı çekeceğiz. Konut sayısının fazla olması dolayısıyla kuramızı 2 güne böldük. 16 Temmuz Pazartesi günü 2+1, 17 Temmuz Salı günü ise 3+1 konutlarımızın kuralarını saat 11.00'de Atatürk Spor Salonu'nda noter huzurunda çekeceğiz. Yedeklerle birlikte 2.250 hak sahibini belirleyeceğiz. Hak sahibi olamayan vatandaşlarımız 23 Temmuz Pazartesi itibariyle Türkiye Halk Bankası şubelerinden paralarını geri alabilecekler. Şimdiden hayırlı olmasını diliyoruz" diye konuştu.

### BAŞVURULAR CUMA GÜNÜ SONA ERİYOR

Belediye Başkan Yardımcısı Kılıç Kaya ise sürece ilişkin şunları söyledi: "Akgedik'te hummalı bir çalışma yürütülüyor. Konutlar için müracaatlarımız 18 Haziran Pazartesi günü başlamıştı. Bugün itibariyle başvuru sayımız 7 bine ulaştı. Başvurular 6 Temmuz Cuma günü mesai bitiminde sona erecek. Vatandaşlarımız Türkiye Halk Bankası şubelerinden 2+1 için Bin, 3+1 için 2 Bin TL ödeyerek son 2 gün içinde de başvurabilirler. Başvuru sürecinin ardından 16 ve 17 Temmuz'da hak sahipliği belirleme kurasını yapacağız. Kuranın ardından konut maliyetleri belirlenecek. Akabinde hak sahiplerimiz arasında şerefiyeli maliyetli kura yapılacak. Hak sahiplerimiz 3 farklı peşinat taksit ödeme seçeneğinden birini tercih edebilecek. Projemizin yapım süresi 2 yıl. Herhangi bir aksilik olmazsa önümüzdeki yıl yaz aylarının sonunda evlerimizi hak sahiplerimize teslim edeceğiz."

### 2. ETAP PROJESİNDE;

2 kısım halinde ihale edilen Akgedik Yunuskent 2. etap projesinde Bin 500 konut, 25 işyeri, 1 cami, 12 derslikli ilkokul, 12 derslikli ortaokul, altyapı ve çevre düzenlemeleri yer alıyor.

■ YUNUSEMRE BLD BASIN

## ZAYİ İLANI

Seri A 200601-200650 arası 1 cilt fatura kayıptır. Hükümsüzdür. VN.4100004778
**Niyazi GÖRGÜN**

## ZAYİ İLANI

Manisa Valiliği İl Göç İdaresi Müdürlüğü'nden almış olduğum kimlik kartımı kaybettim. Hükümsüzdür. **MAHSA SOHRABIZADEH**

### Gazetemizin Hür Işık'ın Dağıtım Alanı

Gazetemizin hergün Manisa Merkez ve saruhanlı ilçesine dağıtımı yapılmaktadır. Ayrıca haftalık olarak düzenli bir şekilde aşağıdaki ilçelerimize yanlarında belirtildiği günlerde dağıtımı yapılmaktadır.

| | |
|---|---|
| PAZARTESİ | : Kırkağaç-Soma-Saruhanlı |
| SALI | : Akhisar-Gölmarmara-Gördes |
| ÇARŞAMBA | : Salihli-Köprübaşı |
| PERŞEMBE | : Turgutlu-Ahmetli |
| CUMA | : Alaşehir-Sarıgöl |
| CUMARTESİ | : Kula-Selendi-Demirci |

# ECDAT YADİGARI DAMATLI CAMİİ RESTORE EDİLECEK

**AK Parti Manisa Milletvekili ve TBMM Dilekçe Komisyonu Başkanvekili Av.İsmail BİLEN, 150 yıllık geçmişe sahip Salihli Damatlı Camisi'nin restorasyon, rölöve ve restitüsyon projelerinin hazırlanabilmesi için İzmir Vakıflar Bölge Müdürlüğü yetkilileri ile görüşme yaptıklarını söyledi.**

Yetkililerden aldığımız bilgilerde caminin tapu kaydında "7269 sayılı Afetler Kanunun 14.maddesine göre afet bölgesidir" şerhi bulunmaktadır. Bu hususta Manisa İl Afet ve Acil Durum Müdürlüğünden bilgi istenilmiş ve caminin yerinin incelendiği, heyelandan dolayı alınan afete maruz bölge içerisinde kaldığının tespit edildiğine dair bilgi verilmiştir.

Bu kapsamda; İzmir Vakıflar Bölge Müdürlüğü tarafından İzmir 2 numaralı Kültür ve Tabiat Varlıklarını Koruma Bölge Kurulu'na 25.06.2018 tarihinde afete maruz bölgede bulunan Damatlı Camimiz ile ilgili yapılacak işlemlerin belirlenmesi için yazı yazılmış olup, İzmir 2 numaralı Kültür ve Tabiat Varlıklarını Koruma Bölge Kurulu tarafından gerekli incelemelerin en kısa sürede tamamlanmasının ardından yerinde güçlendirme ya da taşınması suretiyle yıl sonuna kadar projelendirme işlemleri bitirilerek, Ecdat Yadigarı 150 yıllık Damatlı Camimizin restorasyonuna başlanacaktır.

Manisa'mıza son 15 yılda Kültür ve Turizme 17 Milyon TL yatırım yaptık. Kültür varlıklarının proje, bakım, onarımları ile müze teşhir-tanzim ve yapım işlerinin yanı sıra ören yeri çevre düzenleme işleri için yaklaşık 6,6 milyon TL ödenek ayırdık.Gerçek ve tüzel kişilerin mülkiyetinde bulunan taşınmaz kültür varlıklarının korunması, bakım ve onarımı için 2005 yılından bu yana 3,8 milyon TL maddi destek sağladık.Amacımız ecdat yadigarı tüm eserleri geleceğe aktarmak. Bunun için çalışmaya devam edeceğiz." dedi.

# BAŞKAN ÜZEN YENİDEN FEDERASYONA SEÇİLDİ

Manisa Elektronik Teknisyenleri Esnaf ve Sanatkarlar Odası Başkanı Mehmet Üzen, yeniden federasyon yönetim kuruluna seçildi. 30 Haziran'da Ankara'da yapılan Türkiye Elektrik-Elektronik ve Benzerleri Teknisyenleri Esnaf ve Sanatkarları Federasyonu (TETESFED) genel kurulunda mevcut başkan Osman Yeşilyurt'un yönetiminde yer alan Mehmet Üzen, ikinci kez federasyon yönetiminde yer alarak bir ilki gerçekleştirdi. Üzen, Manisa'dan iki dönem üst üste federasyon yönetiminde yer alan ilik isim oldu.

Genel başkan Osman Yeşilyurt'un listesinde yer alarak Manisa'yı ikinci dönemde de federasyonda temsil etmekten dolayı çok mutlu olduğunu ifade eden Üzen, "Federasyonumuz 4 sene boyunca yaptığı hizmetler var. Elektronikçilerin sorunlarıyla ilgili, elektrikçilerin sorunlarıyla ilgili bakanlıklar düzeyinde birçok çalışmalarımız oldu. Belgelendirme konusunda Mesleki Yeterlilik Kurumuyla işbirliği yaparak bir belgelendirme kurumu açtık. Federasyonumuza bağlı meslekler yapacağımız sınavla belgeler vereceğiz. Federasyon bünyesinde iktisadı işletme olarak devam edecek. Türkiye genelinde 97 odamız var. Bu odalardaki meslektaşlarımızı belgelendireceğiz. Çünkü bu belge ileriki dönemlerde zorunlu olacak. Bu belgeyi alamayanlar hiçbir yerde sigortalı olarak çalışamayacak" dedi.

■ ENGİN DENİZ

Hür Işık
05 TEMMUZ 2018 PERŞEMBE
GÜNLÜK-AKTÜEL-SİYASİ GAZETE
YIL: 46 SAYI: 14525 YAYIN TÜRÜ: Yerel Süreli
MANİSA HÜR EKSPRES GAZETECİLİK MATBAACILIK YAYINCILIK TİCARET A.Ş. adına
İMTİYAZ SAHİBİ
Dr. Üzeyir DİNDAR
Genel Müdür
Sadık DEMİRAY
Genel Yayın Yönetmeni
A.Furkan DİNDAR
Yazı İşleri Müdürü
Meral TÜRETKEN
Haber Edltörü
Derya ÖZTÜRK
Köşe Yazarı
Muharrem KAZER

Abone Ücretleri
6 Aylık Abone :80 TL
Yıllık Abone :150 TL
Zayi İlanı 20 TL

Adres :1. Anafartalar Mah. 1714 Sokak 2/7 Şehzadeler/ MANİSA
web : www.hurisikgazetesi.com
e-mail : info@hurisikgazetesi.com
İrtibat Tel: (0236) 231 59 16 Faks: (0236) 239 31 95

Yazıların hukukî sorumluluğu yazarlarına aittir. Gönderilen yazılar iade edilmez. Gazetemizin ismi zikredilerek iktibas yapılabilir

BASKI : Şen Matbaa İbrahim ŞEN ve A. Furkan DİNDAR Adl Ortaklığı
Çarşı Mahallesi 1802 Sok. No: 22/A Şehzadeler - MANİSA
TEL : 0531 372 64 34
DAĞITIM : MNS Matbacılık
TEL : (0236) 250 50 40 - 0543 932 63 03
ADRES : Yarahasanlar Mh. İbrahim Gökçen Bulvar No:60

Gazetemizin Basın, Yayın, İlke ve Ahlak kurallarına uymaya söz vermiştir.

## MANİSA 1. ASLİYE HUKUK MAHKEMESİNDEN İLAN

**ESAS NO** : 2018/387 Esas
**KARAR NO** : 2018/613

Isparta ili, Atabey ilçesi, Harmanören Mah. nüfusuna kayıtlı Ali ve Nigar kızı Isparta 1977 doğumlu Nuriye Şimşek'in nüfus kayıtlarında "Nuriye" olan adının "Nur" olarak değiştirilmesine, değişikliğinden zarar görenler var ise TMK.nun 27/son maddesi gereğince 1 yıl içinde değiştirme kararının kaldırılmasını dava edebileceğine dair verilen karar ilan olunur. 28/06/2018

Resmi İlanlar www.ilan.gov.tr'de BASIN:832197-www.bik.gov.tr

Hür Işık
MANİSA'NIN ÜÇÜNCÜ GÖZÜ

NAMAZ VAKİTLERİ

| | | | |
|---|---|---|---|
| İmsak | 03:55 | İkindi | 17:14 |
| Güneş | 05:44 | Akşam | 20:45 |
| Öğle | 13:21 | Yatsı | 22:26 |

21 Şevval 1439

Ç. KURU ÜZÜM FİYATLARI
6,40₺ 7,10₺
PAMUK FİYATLARI
ST-1 3,60₺



# Şehzadeler, Kardeş şehir Donji Vakuf'ta gönüllere girdi

**Şehzadeler Belediyesi, kardeş şehri olan Bosna Hersek'in Donji Vakuf belediyesinin davetlisi olarak, bu yıl 508.defa düzenlenen Ayvaz Dede Şenliklerine katıldı. 4 günlük Bosna Hersek ziyaretinde Şehzadeler Belediyesi heyetinin ilk durağı, Bosna Hersek kurucu Cumhurbaşkanı Alija İzzetbegoviç'in Saraybosna'da bulunan kabri oldu.**

Şehzadeler Belediyesi, Belediye meclis üyelerinden oluşan bir heyet ile Bosna Hersek'in Donji Vakuf kentinde bu yıl 508.defa düzenlenen Ayvaz Dede Şenliklerine katıldı. Düzenlenen törenlere Belediye Başkanı Ömer Faruk Çelik'e vekâleten Başkanvekili Ali Delen, AK Parti Grup Başkanvekili İbrahim Onaylı, MHP Grup Başkanvekili Mümtaz Kâhya, CHP Grup Başkanvekili Hüseyin Erkenci, belediye meclis üyeleri ve bazı birim müdürleri katıldı. Şehzadeler Belediyesi heyeti 4 gün süren Bosna Hersek temaslarının ilk gününde, Bosna Hersek Kurucu Cumhurbaşkanı Bilge Kral Alija İzzetbegoviç'in anıt mezarını ziyaret ederek, mezarı başında aşr-ı şerif okudular.

Ziyaretin ikinci gününde Şehzadeler Belediyesinin kardeş şehri olan Donji Vakuf şehrini ziyaret eden heyet, Donji Vakuf Belediye Başkanı Huso Susiç' i ziyaret ederek, kardeş şehrin Belediye Başkanına hediye takdiminde bulundular. Yapılan ziyarette Şehzadeler Belediyesi heyetini temsilen bir konuşma yapan Başkanvekili Ali Delen "Bizim göz bebeğimiz olan Balkanların buram, buram Osmanlı kokan şehri Donji Vakuf' da bizlere göstermiş olduğunuz bu güzel misafirperverliğinizden ötürü sizlere heyetimiz adına çok teşekkür ediyorum. Bu güzel şehre şahsen benim ikinci gelişim. Öncelikle değerli Belediye Başkanımız Ömer Faruk Çelik'in sizlere ve evladı Fatihan'a selamlarını iletiyorum. Bizler burada bulunmaktan gerçekten çok memnunuz. Her yıl düzenlenen Ayvaz Dede Şenliklerinin zamanı geldiğinde buradaki manevi atmosferi teneffüs etmek ve kendisi de Manisa'mızdan, Akhisar'dan gelen bir Alperen olması asabi ile Ayvaz Dede'yi kabri başında anmak için hepimiz gelmek için can atıyoruz. Ecdat yadigârı olan bu topraklarda, kadim kardeşlerimizin olduğunu da hiç unutmadık. Önümüzdeki yıl Türkiye'de yerel seçimler var. Bir daha ki döneme bizler bu görevlerde olmasak dahi, yeni gelecek olan arkadaşlarımızın da aynı hassasiyetle buralara geleceğine ve yapılacak her şey için elini taşın altına koyacağına yürekten inanıyorum" dedi.

Yapılan ziyaret nedeni ile büyük bir mutluluk duyduğunu ifade eden Donji Vakuf Belediye başkanı Hüso Susiç, Türkiye ile geçmişten bu yana devam eden kardeşlik bağlarının daha da güçlenerek devam edeceğini belirtti.

Yapılan kısa bir tanışma toplantısının ardından, Belediye Başkanvekili Ali Delen, Donji Vakuf Belediye Başkanı Hüso Susiç'e Manisa'nın kurtuluş günü olan 8 Eylül'ü temsil eden bir plaket takdim etti. Delen 'in yanı sıra AK Parti Grup Başkanvekili İbrahim Onaylı, MHP grubunu Temsilen Mustafa Zeybek ve CHP Grup Başkanvekili Hüseyin Erkenci' de Susiç'e Manisa'nın yerel ürünlerinden oluşan birer çanta hediye ettiler.

508. Ayvaz Dede Şenlikleri kapsamında, düzenlenen geleneksel kortej yürüyüşüne de katılan Başkanvekili Ali Delen, Donji Vakuf Belediye Başkanı Hüso Susiç, Akhisar Belediye Başkanı Salih Hızlı, İnegöl Belediye Başkan Yardımcısı Adil Kansu ile birlikte, Genel Kurmay Başkanlığı Mehteran birliği eşliğinde yaklaşık 3 km boyunca caddeleri dolduran vatandaşları selamladılar. Ellerinde Bosna Hersek ve Türk Bayrakları olan Boşnak vatandaşlar, korteje yoğun ilgi gösterdiler. Protokolün geçişinin ardından Ülkenin çeşitli şehirlerinden yaklaşık bir hafta önce yola çıkan atlı birliklerin kortej geçişi caddeyi dolduran vatandaşların büyük ilgisini topladı.

Ayvaz Dede şenliklerinin tamamlanmasının ardından, Bosna Hersek'in Osmanlı'dan kalan tarihi mekânlarını gezen Şehzadeler Belediyesi heyeti, Bosna savaşının önemli yerlerinden olan 116 Boşnak'ın katledildiği Ahmiçi köyü, Tito tarafından yapılan yer altı tüneli, Tarihi Mostar Köprüsü ve çeşitli yerleri uzman rehber eşliğinde gezerek Bosna tarihi hakkında bilgiler aldılar.

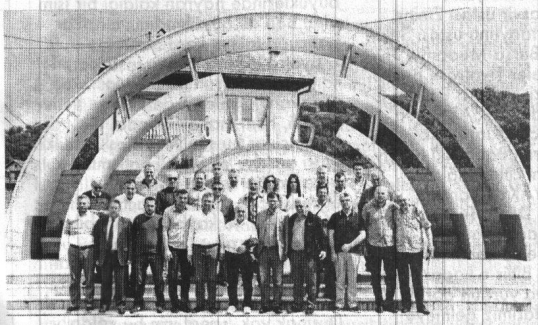

### AYVAZ DEDE KİMDİR?

Ayvaz Dede, tıpkı Sarı Saltuk gibi irşat maksadıyla Anadolu'dan Bosna Hersek'e gelen Horasan erenlerindendir. Manisa Akhisarlı bir derviş olan Ayvaz Dede, inanışa göre 500 yılı aşkın süre önce kuraklığın yaşandığı ve bugün şenliklere ev sahipliği yapan Donji Vakuf kentinin Prusac (Akhisar) kasabasındaki dağa gelip burada 40 gün 40 gece dua etti. Halkın kıtlık çektiği, hayvanların susuzluktan telef olduğu bölgeye suyu getirmek için ibadet eden Ayvaz Dede, bir gece uykusunda iki koçun birbiriyle çarpıştığını gördü. Boynuz sesiyle uykusundan uyanan derviş, karşısında yarılan dağı ve gürül gürül akan ırmağı buldu. Bu olayın ardından bölge suya kavuştu, kuraklık sona erdi. Mucizevi olayı duyan bölge halkı, Müslüman oldu. Her yıl binlerce kişinin katılımıyla kutlanan şenlikler, Bosna Hersek'teki en uzun soluklu etkinlik olarak biliniyor. Komünizmin hüküm sürdüğü eski Yugoslavya döneminde 1947'de yasaklanan bu anlamlı şenlikler, 1990'da yeniden düzenlenmeye başladı. ■ **ŞEHZADELER BLD BASIN**

# Köseler mahallesine çok amaçlı salon yapılıyor

Gördes Belediyesi tarafından Köseler mahallesine yapılacak olan çok amaçlı salon için hayırsever vatandaş Mustafa Döner ile birlikte Belediye Başkanı Muhammet Akyol protokol imzaladı.

İmzalanan Protokol ile ilgili açıklamalarda bulunan Belediye Başkanı Muhammet Akyol, "Belediyemiz tarafından Köseler mahallemize yapılacak olan çok amaçlı salon için hayırsever vatandaşımız Mustafa Döner ile birlikte protokol imzaladık. Artık projenin hayata geçirilmesi için çalışmalarımıza başlayacağız. Köseler Mahallemizde olduğu gibi Çok Amaçlı Salonlarımızı vatandaşlarımızın ihtiyaç önceliğine göre program dâhilinde mahallelerimize kazandırmaya devam edeceğiz. Bugün imzaladığımız protokol Köseler Mahallemize hayırlı olsun" diye konuştu.

Köseler Mahallemize yapılacak olan çok amaçlı salona Sakin Döner ismi verilecek. 279 m2 alana yapılacak olan çok amaçlı salon mahallenin düğün, sünnet ve hayır gibi çeşitli merasimlerine cevap verecek.

■ **ENGİN DENİZ**

Hür Işık

# ELEKTRİKLİ OTOBÜSLERİN SARJ İSTASYONLARI TAMAMLANIYOR

**Manisa Büyükşehir Belediyesi'nin kent içi toplu ulaşımda hizmete sunacağı elektrikli otobüsler için yapımına başlanan şarj istasyonunda çalışmalar aralıksız devam ediyor. Çevreci ve elektrikli otobüslerin tüm bakımlarının ve dolum işlemlerinin yapılacağı istasyonda yürütülen çalışmalar hakkında teknik bilgi veren Manisa Büyükşehir Belediye Başkanı Cengiz Ergün," Binaların betonarme ve çelik çatı imalatları, bina içi tesisatlar, sıva yapılması kapı ve pencerelerin takılması gibi imalatlar tamamlanmış olup zemin döşemeleri, duvar boyaları ve çevre altyapı işleri gibi imalatlar devam etmektedir "dedi.**

Ulaşım alanındaki projelerinde de çevreye duyarlılığı ön planda tutan Manisa Büyükşehir Belediyesi'nin şehir içi toplu ulaşımda hizmete sunacağı elektrikli otobüsler için yapımına başlanan şarj istasyonunda çalışmalar iş programına uygun şekilde devam ediyor. Şarj Dolum İstasyonu'nun yanı sıra tesiste Elektrikli Otobüs Bakım Onarım ve İşletme Binasında inşaat çalışmalarının eş zamanlı olarak sürdüğünü belirten Manisa Büyükşehir Belediye Başkanı Cengiz Ergün, "Çalışmalar her iki binada da eş zamanlı olarak yürütülmekle birlikte binaların betonarme ve çelik çatı imalatları, bina içi tesisatlar, sıva yapılması kapı ve pencerelerin takılması gibi imalatlar tamamlanmış olup zemin döşemeleri, duvar boyaları ve çevre altyapı işleri gibi imalatlar devam etmektedir" ifadelerinde bulundu.

### TERMİNALDE YOLCULAR İÇİN YENİ ALAN

Söz konusu tesisin mevcut Manisa Şehirlerarası Otobüs Terminali içerisinde yapılmasıyla nedeniyle terminal alanı içerisinde yolcu indirme-bindirme ve depolama yapmakta olan toplu taşıma araçlarının alanlarının da azaldığı göz önüne alındığını belirten Başkan Ergün, bu konuda mağduriyet yaşanmaması amacıyla çalışmalara başladıklarını belirtti. Toplu taşıma araçlarını kullanmak isteyen vatandaşların güvenli ve konforlu bir şekilde araçlara ulaşmalarını sağlamak adına inşaat alanının dışında üstü kapalı durak noktaları ve depolama alanları oluşturmak amacıyla çalışmalarını sürdürdüklerine dikkat çeken Başkan Ergün," Bu çalışmalarımızın tesis ile birlikte eş zamanlı tamamlanması planlanmaktadır" ifadelerinde bulundu.

### 'HAYIRLI OLSUN'

Çevre dostu elektrikli otobüslerin hizmete girmesiyle birlikte trafik sorunun önemli ölçüde çözüleceğini de sözlerine ekleyen Başkan Ergün," Kent merkezindeki servis araçlarının ve diğer araçların getirdiği sıkıntıların çözümü noktasında elektrikli otobüsler Manisa'mıza önemli katkı sağlayacaktır. Bu güzel yatırımın Manisa'mıza hayırlı olmasını diliyorum "diye konuştu.

■ ENGİN DENİZ

---

gulgunyalvac
@mynet.com

## Gülgün YALVAÇ

"Köşe-Siz"

### 3.DİONYSOS ULUSLARARASI TİYATRO ŞENLİĞİ VE TİYATRO EĞİTİM KAMPI

www.hurisikgazetesi.com

**29.HAZiRAN** gününden buyana farklı bir heyecan farklı bir atmosferde Mehmet'imi kaybetmenin hüznünü ve acımı unutmaya çalışıyorum. Çok da iyi geldiğini söyleyebilirim.Sart Artemis ören yerinin batısında dere kenarı 3 kez. inanılmaz bir şenlik ve eğitime ev sahipliği yapıyor .Yurdun dört bir yanından gelen tiyatroya gönül vermiş insanlar ile bu konuda eğitim almış hocaların kucaklaştığı hem öğrenilen hem de eğlenilen inanılmaz güzel bir şenlik bu...

Herkes sırtında sırt çantası çadırları ile kampa gelip, Cuma gününden itibaren yerleşim alanına yerleşmeye başladılar. Hemen her gün farklı hocaların gözetiminde atölye çalışmaları yapılıyor. Her atölye apayrı bir güzellikte... Gönül hepsine katılmak istiyor ama zorunlu olarak bir tanesini tercih ediyoruz.

Bir zamanlar sularından altın akan Paktolos çayındaki kurbağalar her akşam sahnede şiir okuyan şairlere özel bir müzik yaparak eşlik ediyorlar. Yemyeşil yaşlı çınar ağaçları altlarında sergilenen oyunlardan coşkulu.Yılanlar cirit atıyor etrafımızda. Ama ne kamptakiler onlara, ne yılanlar insanlarımıza zarar vermiyor. Arada sincaplar konuk oluyor. Herkes heyecanla onların gösterilerini izliyor, çekim yapıyorlar. Akşamları taş sahnede oyun ve gösterilere bazen beldenin kedi ve köpekleri de katılıyor.Öyle bir büyülü ortam ki herkese birbirine saygılı ve sevgi dolu.

Rasim AŞIN çocukluk hayallerini gerçekleştirebilen bir adam. Tiyatronun doğduğu topraklarda 2000 yıl sonra: DİONYSOS un ruhunu o topraklara yeniden getirmek her babayiğidin harcı değil.O bunu başarmış yüreği tertemiz, çılgın elinde kamerası ile ordan oraya koşturan bir deli adam.

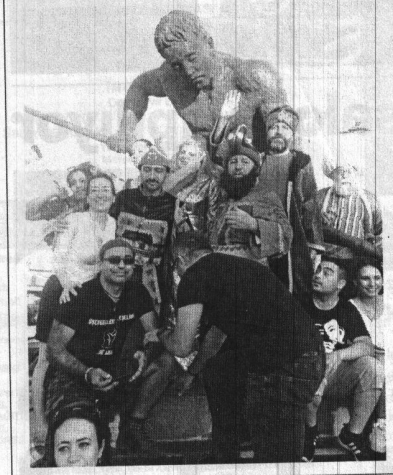

Sardes kültür sanat merkezi üyeleri fırsat buldukça bu etkinliğin her anında rol alıyor katkıda bulunuyorlar becerileri ile. Rasim AŞIN neredeyse 25 yıldır benim evladım gibi.Onun bugünlere gelmesinde gerçekten katkısı bulunanlardan birisi olarak onun yanı başında konuklarımıza ev sahipliği yapmaya gayret ediyorum.Bugün 4.gün.Üçüncü kez onları akşam yemeğinde doyurabilmek adına çaba harcıyorum.Meslek mi değiştirsem ne?.. Yaptığım çorbalara ve sunduğum yemekler, salatalar, onlara çok ilginç geldi. Ağzına tarhana koymayanlar gelip ikinci kez aldılar... Yaşasın, boşta kalırsam yemek yapmayı denebilirim. Valla kimseyi zehirlemedim bugüne kadar...

Kimler yok ki gelenler arasında. KETİB daimi konuğumuz. Katkıları inanılmaz.Sanat yönetmeni Metin GÜLER adam gibi adamlardan.Baş tacı...

Almanya Berlin den Yılmaz DURUKAN,Afyon Belediye Tiyatrosundan her yanıyla komik-hoşsohbet sanat yönetmeni Hasan Hüseyin ELMAS ve ekibi, Samsun Bld.Tiyatrosu eğitmeni Saliha CAVDAR,Tiyatro RİSUS ekibi ,Uşak belediye tiyatro ekibi,Çanakkale MORİS Tiyatro ekibi,Aydın Dost Tiyatro ekibi,Karagöz tasvir ustası Emine Gül CİVELEK,ortaoyunu ustası Şekip NOYAN ve eşi,Bursa Mudanya Tiyatrosu,Aydın Efeler Tiyatrosu,Balıkesir sanat merkezi, yaratıcı Drama Eğitmeni M.Serdar YAŞAR,Bursa özgür tiyatrosu,çocuklarla drama lideri Dilek Yıldırım,Babaeski bld.tiyatrosu yönetmeni çitlembiğimiz Gülçin Özmen YAKUT,yaratıcı Drama eğitmeni Deniz Turhan HOTİÇ,Ödemiş aile tiyatrosu bugüne kadar gelen konuklarımız Babaeski'den Bitlis e kadar Samsundan Mugla ya yurdun dört bir yanından konuklarımız gelmeye devam ediyor. Bu yoğun ve görkemli koşuşturmada unuttuklarım varsa aff ola.

Turizm derneği kurucu başkanı Mustafa UÇAR muhteşem anlatımı ve doğru bilgeleri ile konuklarımızı Artemis ve Jimnazyum gezilerinde büyüledi. Ama Sart ama Salihlideki tanıtım kortejlerinde Erdal ÇOBAN giysileri inanılmaz performansı ile sadece çocukların değil büyüklerinde hayran kaldığı bir isim oldu.Ben de büyülendim ve nazar boncuğu taktım kardeşime.

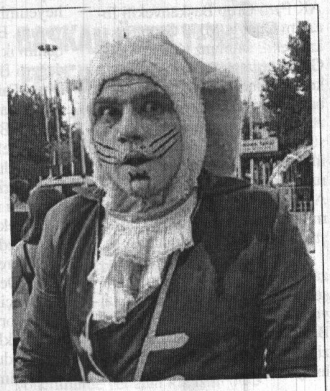

Tiyatro insanı, insana insanca, insanla tanıtma sanatı. Sart ta yaşayan insanlar 7 den 77 ye hem maddi, hem manevi yönde kazançlılar bu şenlikten.Keşke mülki idari amirler ve Salihli halkımızda bu etkinliğe katılsa eğlense ve öğrense çok şey kazanacaklardı .Kayıptalar ve kaybettiklerini bilmiyorlar çok yazık.

Kutluyorum Rasim AŞIN. İdealleri için mücadele eden örnek bir adam. İyi ki varsın. Yolun çok güzel. Durmak yok, sanat için bu yolda yürümeye devam. Bizlerde yanında arkanda var gücümüzle destekçiniziz... Tiyatroyu bilin, izleyin. Yaşayın ve yaşatın ne olur...

## YUNUSEMRE'DEN BİR İLK DAHA

# SÜREYYA PARKI 'MİLLET BAHÇESİ'NE DÖNÜŞECEK

Cumhurbaşkanı Recep Tayyip Erdoğan'ın açıkladığı Millet Bahçesi projesini Yunusemre Belediyesi hayata geçiriyor. Ege Bölgesinde ilk olacak proje ile Süreyya Tabiat Parkı, Millet Bahçesine dönüşecek. Parkta Başkan Yardımcısı Mustafa Irmak, Fen İşleri Müdürü Fuat Balcı, Temizlik İşleri Müdürü Halil İbrahim Özcan, Park ve Bahçeler Müdürü Volkan Aydoğdu ve teknik personel ile incelemede bulunan Yunusemre Belediye Başkanı Dr. Mehmet Çerçi, uygulanacak proje hakkında bilgi verdi.

### SÜREYYA TABİAT PARKI MİLLET BAHÇESİNE DÖNÜŞTÜRÜLECEK

50 bin metrekareye yakın alan üzerinde hayata geçirilecek proje hakkında bilgi veren Başkan Çerçi, "Halkın yıllarca Süreyya Parkı olarak bildiği ve potansiyeli ölçüsünde halkın faydalanamadığı bu alanı Doğa Koruma ve Milli Parklar Genel Müdürlüğümüzden devraldık. Yaklaşık 50 bin metrekareyi bulan bu alanda Orman ve Şu İşleri Bakanlığı 4. Bölge Müdürlüğü Milli Parklar Genel Müdürlüğümüzün de desteğiyle rekreasyon çalışması yapacağız. Burasının doğal güzelliklerini koruyarak Millet Bahçesi haline getireceğiz. Ege Bölgesi'nin ilk Millet Bahçesi burası olacak. Belki de Türkiye'de ilk 3 arasında yer alacak. Sosyal tesis alanları, düğün salonları, yürüyüş yolları, spor, çocuk oyun, etkinlik,alanları, otoparkları, halkımızın kullanacağı piknik alanları ile beraber çok güzel bir etkinlik ve yaşam merkezi olacak. Engellilere ait alanlar, özel çiçek ve bitkiler ile süslenmiş botanik bahçesi, çamlar, çınarlar ile insanlarımızın nefes alacağı, hafta içi ve hafta sonu pikniklerin yapılacağı ailece güzel vakit geçireceği bir yer haline getireceğiz. Projenin startını verdik. İnşallah birkaç ay içerisinde projelerimiz bitecek. Burasını en geç 2019 Mart ayına kadar bitirmeyi hedefliyoruz. Şimdiden halkımıza hayırlı olsun" şeklinde konuştu. ■ YUNUSEMRE BLD BASIN

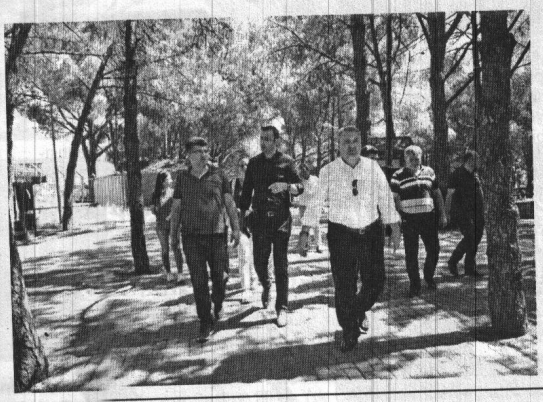

# CHP'Lİ VEKİLLER MAZBATALARINI ALDI

**24 Haziran Genel Seçimleri'nde Manisa'dan milletvekili seçilen CHP'li 3 vekil, törenle mazbatalarını aldı. İl Seçim Kurulu Başkanı Hakim Ramazan Uçak ve Adalet Komisyonu Başkanı Şahap Mutlu Özgür Özel, A. Vehbi Bakırlıoğlu ve Bekir Başevirgen'e mazbatalarını takdim etti.**

CHP'nin 24 Haziran seçimleri sonrası milletvekili seçilen CHP Grup Başkanvekili Özgür Özel ile Vehbi Bakırlıoğlu ve Bekir Başevirgen Manisa Adalet Sarayında düzenlenen törenle mazbatalarını aldı. Mazbatalarını törende milletvekillerine mazbatalarını İl Seçim Kurulu Başkanı Hakim Ramazan Uçak ve Adalet Komisyonu Başkanı Şahap Mutlu takdim etti.

Milletvekili Özgür Özel mazbatasını alırken yaptığı açıklamada " Bu siyasette önemli günlerden, önemli ritüellerden bir tanesi, sizlerin desteği ile 4. Kez bu mazbatayı alıyoruz. Gönül isterdi bunu çok daha iyi şartlarda iktidar partisinin bir mensubu olarak, Manisa'dan çok daha fazla milletvekili arkadaşımız ile birlikte almayı ama içinde bulunduğumuz geçirdiğimiz adaletsiz bir seçim süreci hem de içinde bulunduğumuz konjonktürün diğer etmenleri bizi bugün bu noktaya getirdi. Bunu buruk sevinç olarak görüyoruz ancak elbette iki tane birisi Akhisar'dan birisi Turgutlu'dan ikiside benimle aynı yaşta benden daha dinamik benden daha çalışkan iki milletvekilimiz seçildiler onlar geçmiş dönemde biz sizden aldığımız destekle yaptığımız çalışmalar Manisa dışında da takdir gördü. Partimizde de bir noktaya geldik Türkiye siyasetinde de söz söyleyen bir yere geldik ve Manisa'dan seçilen ilk grup başkanvekili olma sıfatını taşıyorum.Ben arkadaşlarımın bundan daha iyi göreve gelebileceklerini Manisa'ya çok daha önemli katkılar sağlayacaklarını ve daha önemlisi daha sonraki mazbata törenlerinde CHP'den mazbata aldıklarında alan diğer arkadaşlarla birlikte meclisin çoğunluk partisi ve iktidar partisinde yer alacaklarını ümit ediyorum. Bugüne kadar vermiş olduğunuz tüm destek için ve bu güzel vefa için hepinize teşekkür ediyorum. " dedi.

■ ÖZCAN ÖZKAN

# AKKAL MECLİSTE MESİR VE ÜZÜM DAĞITTI

İYİ Parti 27. Dönem Manisa Milletvekili Tamer Akkal, Milletvekili kayıt işlemleri ve rozet teslimi için gittiği TBMM'de Mesir Macunu ve kuru üzüm dağıtarak Manisa'nın tanıtımına destek oldu.

İYİ Parti Manisa Kurucu İl Başkanlığı görevinden istifa ederek İYİ Parti Manisa Milletvekili adaylığını koyan ve 24 Haziran genel seçimlerinde partisinden birinci sıra milletvekili seçilenTamer Akkal, kayıt işlemleri için gittiği TBMM'deki basın mensuplarına ve personellere Manisa'nın şifalı Mesir Macunu'nu ve kuru üzümünü ikram etti

### "HEMŞERİLERİME NEYİN SÖZÜNÜ VE VAADİNİ VERDİYSEM HEPSİNİ YERİNE GETİRECEĞİM"

Milletvekili seçilmeden önce yaptığı seçim çalışmalarında vatandaşlara verdiği vaatleri ve sözleri tek tek yerine getireceğini ifade eden Akkal; "Dün teslim aldığım Milletvekili mazbatamın ardından bugün de Milletvekili kayıt işlemleri ve rozet teslimatı için Türkiye Büyük Millet Meclisi'ne geldim. Şahsıma ve ekibime meclis içerisinde tahsis edilen odamızın anahtarını teslim aldıktan sonra, mecliste görev yapan personellere ve ulusal basın mensubu gazeteci arkadaşlara Manisa'mızın geleneksel şifalı Mesir Macunu'ndan ve kuru üzümünden hediye ettik. Seçim arefesinde hemşerilerime neyin sözünü ve vaadini verdiysem hepsini tek tek yerine getireceğimden kimsenin şüphesi olmasın. Beni meclise milletim seçti ve gönderdi. Bende bugün ilk iş olarak memleketim Manisa'nın meşhur lezzetlerini meclise taşıdım. Burada görev yapan personel arkadaşlara, sesimizi duyuran basın mensuplarına ve Türkiye'nin çeşitli illerinden gelen diğer milletvekili arkadaşlarıma afiyet, şifa olsun."

# MANİSA'DA FETÖ'NÜN KADIN YAPILANMASINA OPERASYON: 5 GÖZALTI

Manisa'nın Turgutlu ilçesinde Fethullahçı Terör Örgütü/Paralel Devlet Yapılanmasına (FETÖ/PDY) yönelik gerçekleştirilen operasyonda 'kadın yapılanması' içerisinde olduğu iddia edilen 5 kişi gözaltına alındı.

Turgutlu Cumhuriyet Başsavcılığı tarafından yürütülen FETÖ/PDY soruşturmaları kapsamında Manisa, Uşak ve Afyonkarahisar'da 5 kişi hakkında yakalama kararı çıkarıldı. Turgutlu İlçe Emniyet Müdürlüğü Terörle Mücadele Şubesi ekiplerince örgütün 'kadın yapılanması' içerisinde oldukları iddia edilen N.N.A. (38), H.K. (42), H.Ç.B. (30), D.D. (58) ve B.Ç. (46) gözaltına alındı.

Turgutlu Devlet Hastanesinde sağlık kontrolünden geçirilen şüpheliler daha sonra işlemleri yapılmak üzere emniyete götürüldü. ■ İHA

Hür Işık

## Başkan Çerçi meclis toplantısında gündemi değerlendirdi

# "HALKIN TAKDİRİ SANDIKTA ORTAYA ÇIKTI"

**Yunusemre Belediye Meclisi, Belediye Başkanı Dr. Mehmet Çerçi başkanlığında toplandı. Toplantıda genel seçim sonuçlarını değerlendiren Başkan Çerçi, "Halkın takdiri sandıklarda demokratik bir şekilde ortaya çıktı" diye konuştu.**

Yunusemre Belediyesi Temmuz Ayı Meclis Toplantısı, Belediye Başkanı Dr. Mehmet Çerçi başkanlığında gerçekleştirildi. Belediye Meclis Salonu'nda düzenlenen toplantıda 10 madde görüşüldü. Toplantıda gündemi değerlendiren Başkan Çerçi, seçim sonuçlarının hayırlı olmasını diledi. Demokratik bir ortamda güzel bir seçim gerçekleştirildiğini aktaran Belediye Başkanı Çerçi, "Ülkemizde genel seçimler güzel bir ortamda yapıldı. Münferit olaylar yaşansa da vatandaşımız sandık başına giderek tercihini yaptı. Milletimiz Cumhurbaşkanını ilk turda seçti, belli bir meclis yapısı oluşturdu. Ülkemiz, milletimiz adına büyük bir başarı olduğunu düşünüyorum. Ülkemiz büyük bir olgunlukla, demokrasi içerisinde seçimini yaptı. Bizler de seçimlerde var gücümüzle çalıştık. Neticede halkın takdiri sandıklarda demokratik bir şekilde ortaya çıktı. Türkiye kendine yakışanı yaptı. Memleketimize, milletimize hayırlı olsun. Cumhurbaşkanımızı kutluyorum. Bu dönemde de ülkemize çok hayırlı hizmetler yapacağına yürekten inanıyorum" diye konuştu.

### "GÜRLE'Yİ TURİZME KAZANDIRMAK İSTİYORUZ"

Gürle Mahallesinde yapılması planlanan müze köy ve rekreasyon projesi de meclisin gündemindeydi. Bu projenin Manisa'nın yerli ve yabancı turistleri çekecek bir proje olduğunu, mahallenin tarihi dokusunu ön plana çıkarmak istediklerini kaydeden Belediye Başkanı Çerçi, "Gürle, havasıyla doğasıyla, su kaynaklarıyla büyük bir cevhere sahip. Burayı nasıl turizme kazandırırız? Bir Şirince, Nazarköy gibi iç ve dış turizm ilgisinin yoğun olduğu bir bölge haline getiririzin çalışmalarını yapıyoruz. Geçmişi yüzyıllar öncesine dayalı, değirmenleriyle ünlü bir köydü burası. Gürle'yi konakları, değirmenleri, rekreasyon alanlarıyla bir müze köy haline getirmek istiyoruz. Bunun için yeniden rekreatif bir plan yapılsın. Tabi bu projeyi tek başımıza yapamayız. Bunun başlangıcını yapacağız. Yaklaşık 23 kurumdan görüş alınacak. Gelen görüşler meclisin, büyükşehir meclisinin onayına sunulacak. Gürle böyle de kalabilir, tarihi yüzyıllar öncesine dayanan köye hiçbir şey de yapmayabiliriz. Ama vizyonel yaklaştığımızda projenin önemini anlarız. Bu bir süreç... Planların yapılması 2-3 yıl alabilir. Başlarız, biz ya da bizden sonra gelenler süreci devam ettirir. Gelecek için güzel bir proje olduğuna inanarak bir başlangıç yapalım istiyorum" dedi. Madde MHP ve CHP'li meclis üyelerinin ret, AK Parti'li meclis üyelerinin kabul oyuyla oy çokluğuyla meclisten geçti.

Ağustos ayı meclis toplantısının 2 Ağustos Perşembe günü yapılması kararlaştırıldı. ■

**YUNUSEMRE BLD BASIN**

# Gördesliler Evlerinde Doğalgaz Kullanmaya Başladı

Gördes'te doğalgaz iletim hattı çalışmalarının tamamlanmasıyla birlikte evlerde doğalgaz kullanılmaya başlandı. Doğalgazın kullanımı Gördes'te, ilk olarak Ali Korkmaz isimli vatandaşın evinde gerçekleşti. Korkmaz ailesinin ilk doğalgaz kullanımına Belediye Başkanı Muhammet Akyol ve AKsa Doğalgaz Bölge Müdürü İbrahim Başaran' da eşlik etti.

Korkmaz ailesiyle bir süre muhabbet eden Başkan Muhammet Akyol'a doğalgazla pişirilmiş kahve ikram edildi.

Belediye Başkanı Muhammet Akyol, "Doğalgaz, Gördes'imiz için bir hayaldi. Ama şu anda ilk kullanımını gerçekleştiriyoruz. Doğalgazla ilk kahvemizi yaptık. Bu proje ilçemiz için çok önemliydi, doğal gaz projesinin hayata geçirmenin gururunu yaşıyoruz. Firmamızla ve Bölge Müdürümüzün de verdiği bilgiler dahilinde şuanda 947 konuttun doğalgaz kullanımına hazır durumda yani 2018 yılı içerisinde Gördes'imizin dörtte birini doğalgazla buluşturacağız. Tüm hemşerilerimize hayırlı uğurlu olsun" dedi.

Doğalgaz abonesi Ali Korkmaz "Doğalgazın Gördes'imize gelmesi için mücadele eden başta Belediye Başkanımız Muhammet Akyol olmak üzere emeği geçen herkese teşekkür ediyorum. Gördes'imiz sobadan, doğalgaza geçiş yaptı. Büyük bir rahatlık ve kolaylık. Bu da ilk olarak bizim evde gerçekleşti, bunun mutluluğunu yaşıyoruz. Allah devletimizden, idarecilerimizden razı olsun" diye konuştu. ■

**HABER MERKEZİ**

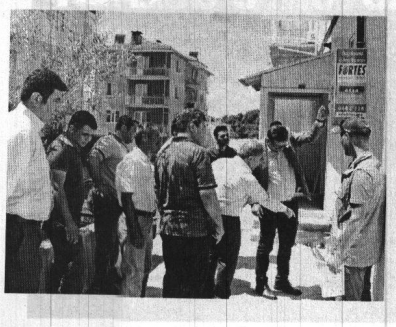

Ofis mobilyaları & Raf sistemleri
Merkez : Arda Mah. 8 Eylül Cad. No:92/A MANİSA
Şube : Arda Mah. Kenzi Cad. 18/A MANİSA
Tel : 0236 237 5749 - 0236 232 3666 Faks : 0236 238 8175
E-Posta : bilgi@sonmezofis.com Web : www.sonmezofis.com
Facebook /sonmezofis Twitter /sonmezofis

# MTSO'da 32 saatlik girişimcilik kursu başladı

**Manisa Ticaret ve Sanayi Odası (Manisa TSO), düzenlemiş olduğu organizasyonlarla iş dünyasına yeni girişimciler kazandırmaya devam ediyor. İŞKUR ve KOSGEB Manisa Müdürlüğü ile ortaklaşa düzenlediği eğitim kurslarıyla bugüne kadar bir çok girişimciye iş imkanı sağlayan Manisa Ticaret ve Sanayi Odası'nın girişimci adaylara yönelik olarak 32 saat sürecek ve ücretsiz verilecek Uygulamalı Girişimcilik Eğitimi baş-**

Manisa Celal Bayar Üniversitesi Öğretim Görevlisi Doç.Dr.Umut Ali Koray Kayalıdere tarafından verilen Uygulamalı Girişimcilik Eğitimi ile; girişimcilik kültürünü yaygınlaştırmak, girişimcileri iş planı kavramı ile tanıştırarak başarılı işletmelerin kurulmasını sağlamak, eğitim sonunda girişimci adaylarının kendi iş fikirlerine yönelik iş planlarını hazırlayabilecek bilgi ve deneyimi kazanmaları amaçlanıyor. Manisa Ticaret ve Sanayi Odası Bülent Koşmaz Hizmet Binası'nda 2 Temmuz 2018 tarihinde başlayan ve 6 Temmuz 2018 tarihinde sona erecek olan Uygulamalı Girişimcilik Eğitimi'nde girişimcilik, girişimcinin özellikleri, iş fikri geliştirme süreci, yapılabilirlik (fizibilite), pazar araştırması, pazarlama planı geliştirme, üretim planı geliştirme, yönetim planı geliştirme, finansal plan geliştirme ve iş planı hazırlama konularında bilgiler veriliyor.Manisa Ticaret ve Sanayi Odası, İŞKUR ve KOSGEB Manisa Müdürlüğü işbirliği ile gerçekleştirilen Uygulamalı Girişimcilik Eğitimi'ni başarı ile tamamlayan katılımcılar, işletmelerini kurdukları takdirde iş planlarını hazırlayarak KOSGEB mevzuatı çerçevesinde 50.000 TL hibe ve 100.000 TL'lik geri ödemeli kredi desteğinden yararlanma hakkına sahip olacaklar. ■ **AZİZE MERAL**

## MANİSA ORMAN İŞLETME MÜDÜRLÜĞÜ AĞAÇLANDIRMA VE TOPRAK MUHAFAZA ŞEFLİĞİ YUNTDAĞI ORMAN İŞLETME ŞEFLİĞİ 2018 YILI ENDÜSTRİYEL AĞAÇLANDIRMA UYGULAMA PROJESİ ARAZİ HAZIRLIĞI ORMAN BÖLGE MÜDÜRLÜĞÜ-İZMİR DİĞER ÖZEL BÜTÇELİ KURULUŞLAR ORMAN GENEL MÜDÜRLÜĞÜ

**Manisa Orman İşletme Müdürlüğü Ağaçlandırma ve Toprak Muhafaza Şefliği Yuntdağı Orman İşletme Şefliği 2018 Yılı Endüstriyel Ağaçlandırma Uygulama Projesi Arazi Hazırlığı** hizmet alımı 4734 sayılı Kamu İhale Kanununun 19 uncu maddesine göre açık ihale usulü ile ihale edilecektir. İhaleye ilişkin ayrıntılı bilgiler aşağıda yer almaktadır:

**İhale Kayıt Numarası** :2018/330929

**1 -İdarenin**

a) Adresi :1743 sokak No: 29 35530 Aksoy KARŞIYAKA/İZMİR

b) Telefon ve faks numarası :2323695055 - 2323689749

c) Elektronik Posta Adresi :izmirobm@ogm.gov.tr

ç) İhale dokümanının görülebileceği internet adresi : https://ekap.kik.gov.tr/EKAP/

**2-İhale konusu hizmetin**

a) Niteliği, türü ve miktarı : 73,35 Ha DiriÖr.Tem.; 73,35 Ha Alt Top. İşl.; 35,39 ha üst top.işl; 18 km grad.şek.üst top.işl.; 6,42 km Eksk.Top.İşl.; 6,45 km Aplik.; 7199 ad. KökSök.; 9,52 km Dik.TelÇit İh. Ayrıntılı bilgiye EKAP'ta yer alan ihale dokümanı içinde bulunan idari şartnameden ulaşılabilir.

b) Yapılacağı yer :Manisa Orman İşletme Müdürlüğü Yuntdağı Orman : İşletme Şefliği Proje Sahasında

c) Süresi : İşe başlama tarihinden itibaren 90(doksan) gündür

**3- İhalenin**

a) Yapılacağı yer : MANİSA ORMAN İŞLETME MÜDÜRLÜĞÜ - 2. Anafartalar Mah. 1502 Sok. No : 17 Şehzadeler-Manisa

b) Tarihi ve saati : 30.07.2018 - 11:00

**4. İhaleye katılabilme şartları ve istenilen belgeler ile yeterlik değerlendirmesinde uygulanacak kriterler:**

4.1. İhaleye katılma şartları ve istenilen belgeler:

4.1.2. Teklif vermeye yetkili olduğunu gösteren İmza Beyannamesi veya İmza Sirküleri;

4.1.2.1. Gerçek kişi olması halinde, noter tasdikli imza beyannamesi,

4.1.2.2. Tüzel kişi olması halinde, ilgisine göre tüzel kişiliğinin ortakları, üyeleri veya kurucuları ile tüzel kişiliğin yönetimdeki görevlileri belirten son durumu gösterir Ticaret Sicil Gazetesi, bu bilgilerin tamamının bir Ticaret Sicil Gazetesinde bulunmaması halinde, bu bilgilerin tümünü göstermek üzere ilgili Ticaret Sicil Gazeteleri veya bu hususları gösteren belgeler ile tüzel kişiliğin noter tasdikli imza sirküleri,

4.1.3. Şekli ve içeriği İdari Şartnamede belirlenen teklif mektubu.

4.1.4. Şekli ve içeriği İdari Şartnamede belirlenen geçici teminat.

4.1.5 İhale konusu işin tamamı veya bir kısmı alt yüklenicilere yaptırılamaz.

4.1.6 Tüzel kişi tarafından iş deneyimini göstermek üzere sunulan belgenin, tüzel kişiliğin yarısından fazla hissesine sahip ortağına ait olması halinde, ticaret ve sanayi odası/ticaret odası bünyesinde bulunan ticaret sicil memurlukları veya serbest muhasebeci, yeminli mali müşavir ya da serbest muhasebeci mali müşavir tarafından ilk ilan tarihinden sonra düzenlenen ve düzenlendiği tarihten geriye doğru son bir yıldır kesintisiz olarak bu şartın korunduğunu gösteren, standart forma uygun belge,

**4.2. Ekonomik ve mali yeterliğe ilişkin belgeler ve bu belgelerin taşıması gereken kriterler:**

İdare tarafından ekonomik ve mali yeterliğe ilişkin kriter belirtilmemiştir.

**4.3. Mesleki ve Teknik yeterliğe ilişkin belgeler ve bu belgelerin taşıması gereken kriterler:**

**4.3.1. İş deneyimini gösteren belgeler:**

Son beş yıl içinde bedel içeren bir sözleşme kapsamında kabul işlemleri tamamlanan ve teklif edilen bedelin % 50 oranından az olmamak üzere, ihale konusu iş veya benzer işlere ilişkin iş deneyimini gösteren belgeler veya **teknolojik** ürün deneyim belgesi.

**4.4. Bu ihalede benzer iş olarak kabul edilecek işler:**

**4.4.1.**

Her Türlü Ağaçlandırma ve suni tensil makineli arazi hazırlığı işi.

5.Ekonomik açıdan en avantajlı teklif sadece fiyat esasına göre belirlenecektir.

6. İhaleye sadece yerli istekliler katılabilecektir.

7. İhale dokümanının görülmesi ve satın alınması:

7.1. İhale dokümanı, idarenin adresinde görülebilir ve **100 TRY** (Türk Lirası) **karşılığı İzmir Orman Bölge Müdürlüğü, Özel Bütçe Saymanlığı, Ziraat Bankası İzmir / Denizbostanlı Şubesi TR40 0001 0009 3404707080-5001 nolu hesabına, döküman bedeli yatırılarak, Manisa Orman İşletme Müdürlüğü, 2. Anafartalar Mah. 1502 Sok. No:17 Şehzadeler/MANİSA** adresinden satın alınabilir.

7.2. İhaleye teklif verecek olanların ihale dokümanını satın almaları veya EKAP üzerinden e-imza kullanarak indirmeleri zorunludur.

8. Teklifler, ihale tarih ve saatine kadar Manisa Orman İşletme Müdürlüğü - İhale Birimi adresine elden teslim edilebileceği gibi, aynı adrese iadeli taahhütlü posta vasıtasıyla da gönderilebilir.

9. İstekliler tekliflerini, Birim fiyatlar üzerinden vereceklerdir. İhale sonucu üzerine ihale yapılan istekliyle, her bir iş kaleminin miktarı ile bu kalemler için teklif edilen birim fiyatların çarpımı sonucu bulunan toplam bedel üzerinden birim fiyat sözleşme imzalanacaktır.

Bu ihalede, işin tamamı için teklif verilecektir.

10. İstekliler teklif ettikleri bedelin %3'ünden az olmamak üzere kendi belirleyecekleri tutarda geçici teminat vereceklerdir.

11. Verilen tekliflerin geçerlilik süresi, ihale tarihinden itibaren 60 (altmış) takvim günüdür.

12. Konsorsiyum olarak ihaleye teklif verilemez.

**13.Diğer hususlar:**

Teklifi sınır değerin altında olduğu tespit edilen isteklilerin teklifleri, Kanunun 38 inci maddesinde öngörülen açıklama istenmeksizin reddedilecektir.

Hür Işık

CHP'li Özel polemiğe girmedi

# MYK'yı işaret etti

**CHP'nin 24 Haziran seçimleri sonrası milletvekili seçilen CHP Grup Başkanvekili Özgür Özel mazbata töreninden sonra Genel Başkan Kemal Kılıçdaroğlu'nun görevi CHP'nin Cumhurbaşkanı adayı Muharrem İnce'ye bırakması yönündeki talepleri üzerine gelen soruları "şahsi görüşler açıklamadan önce yapılacak Merkez Yönetim Kurulu Toplantımızı beklememiz gerekiyor" ifadesini kullandı.**

CHP'nin 24 Haziran seçimleri sonrası milletvekili seçilen CHP Grup Başkanvekili Özgür Özel ile Vehbi Bakırlıoğlu ve Bekir Başevirgen Manisa Adalet Sarayında düzenlenen törenle mazbatalarını aldı. Mazbatalarını törende milletvekillerine mazbatalarını İl Seçim Kurulu Başkanı Hakim Ramazan Uçak ve Adalet Komisyonu Başkanı Şahap Mutlu takdim etti. Tören sonrası konuşan CHP Grup Başkanvekili ve Manisa Milletvekili Özgür Özel, yapıcı bir muhalefet anlayışı içerisinde çalışmalarını sürdüreceklerini söyledi. Son zamanlarda çocukların kaybolması ve istismara uğraması ve hayvan cinayeti olaylarına da değinen Özel, "Meclisin seçim kararı aldığı için bıraktığı çok önemli iki tane yasa var. Bunlardan bir tanesi çocuk istismarına karşı yapılan hazırlık. Bu konuda 6 bakan bir başbakan yardımcısı görevlendirilmişti. Biz Cumhuriyet Halk Partisi olarak siyaset üstü destek vereceğimizi söylemiştik. Ancak 24 Haziran baskın seçim kararı alınır alınmaz o iş olduğu gibi bırakıldı. Ancak son günlerde çocuğa karşı istismar suçlarıyla ilgili çok sayıda vaka görülüyor ve hepimizin yüreği burkuluyor. Bu konuda geçmiş dönemde verdiğimiz olumlu desteği, bu konuda yapacağımız siyaset üstü katkıyı son derece önemsiyoruz. Bir diğeri de hayvan hakları ile ilgili düzenlemeydi. Geçen 2 buçuk yıl boyunca söz verildi ama bu beklenti yerine getirilmeden meclis kapanmıştı. Burada da yapıcı muhalefet anlayışıyla son derece olumlu katkılar vereceğiz" dedi.

Toplumda bedelli askerlik ve af beklentileri olduğunu ve bu konunun da takipçisi olacaklarını belirten Özel, "Önümüzdeki süreçte bedelli askerlik gibi, af gibi meclisin gündemine gelmesi gereken, geçtiğimiz seçim döneminde verilen vaatler vardı. Bu konuda toplumsal mutabakat arayan vatandaşın isteklerini gören genel toplumsal mutabakatın ne dediğini ve parlamentodaki toplumsal mutabakatı örtüştürmeye çalışan bir muhalefet anlayışı içerisinde olacağız" diye konuştu.

"Merkez Yönetim Kurulu Toplantımızı beklememiz gerekiyor"

Bazı partililerin Genel Başkan Kemal Kılıçdaroğlu'nun görevi CHP'nin Cumhurbaşkanı adayı Muharrem İnce'ye bırakması yönündeki talepleri üzerine sorulan bir soru üzerine CHP'li Özel, "Muharrem İnce, Genel Başkanımız Kemal Kılıçdaroğlu ile birlikte pazartesi günü yemekte bir araya geldiler. Dün Yalova Milletvekilimizin mecliste rozet takması sırasında yaptığı açıklamalar sonucunda Türkiye'de Cumhuriyet Halk Partisi'nde yaşanabilecek gelişmelerle ilgili çok sayıda soru geliyor. Bu konuda Cumhuriyet Halk Partisi Türkiye'nin en köklü Avrupa'nın en köklü, dünyanın tarihi en eski 3 siyasi oluşumundan bir tanesi. Cumhuriyet Halk Partisi kurumlar ve kurallar ile yönetilen bir parti. Bu yüzden bizim şahsi görüşler açıklamadan önce yarın yapılacak Merkez Yönetim Kurulu Toplantımızı beklememiz gerekiyor. Yarın saat 11.00'de Grup Başkanvekili olarak doğal üyesi olduğum Merkez Yönetim Kurulu Toplantısına katılacağım. Ardından yemin törenimizi, Cumhurbaşkanı belki bakanların yemin törenini yapacağız. Daha sonraki süreçte de meclis çalışmaları başlayacak. Parti içi tartışmalar elbette önemlidir, kıymetlidir, değerlidir. Parti içi demokrasi içinde çözülmesi gerekmektedir. Bu konuda Merkez Yönetim Kurulunu, Genel Başkanımızı ve partinin diğer yetkili organlarını sorgulayıp yapacağı toplantıları beklemekten başka yapacak bir şey yok" ifadelerini kullandı. ■ İHA

**Yapılandırmasında rekor başvuru**

# HEDEF YÜZDE 90'I YAKALAMAK

SGK Manisa İl Müdürü Yavuz Kurt, 31 Temmuz tarihinde sona erecek olan yapılandırmalara şimdiden adeta rekor bir sayıya ulaşıldığını dile getirdi.

İşverenlerin Sosyal Sigortalar Kurumuna (SGK) olan sigorta primi, işsizlik sigortası primi, sosyal güvenlik destek primi ve idari para cezaları ile sigortalıların isteğe bağlı, Ek 5 tarım sigortası, BAĞ-KUR prim borçları ve ihya tutarları uygun koşullarla yeniden yapılandırılıyor. SGK Manisa İl Müdürü Yavuz Kurt düzenlemiş olduğu basın toplantısıyla yapılandırmanın detayları ve avantajları hakkında Manisalılara bilgilendirmede bulundu. Yavuz Kurt açıklamasında, yapılandırmanın SGK'nın alacak stokunun eritilmesi, devletle barışarak temiz bir sayfanın açılması, işverenlerin geçmiş dönemlere ait prim borçları sebebiyle katlanmak zorunda oldukları finansman yükünün azaltılması ayrıca prim borçlarını ödemek veya ihya etmek suretiyle emekliliğe hak kazanacaklar için önemli bir fırsat olduğunu belirtti.

### PEŞİN ÖDEMEYE YÜZDE 90 İNDİRİM

Borcun peşin ödenmesi halinde yüzde 90 indirim fırsatı olduğunun altını çizen Kurt şunları söyledi: "Borcun 31 Ağustos 2018 tarihine kadar peşin ödenmesi halinde, borç aslına ilave Yİ-ÜFE aylık değişim oranları esas alınarak hesaplanacak tutardan yüzde 90 oranında indirim yapılacaktır. Borcun ikinci taksitin ödenmesi esnasında yani 31 Ekim 2018 tarihine kadar peşin ödenmesi halinde de, borç aslına ilave Yİ-ÜFE aylık değişim oranları esas alınarak hesaplanacak tutardan yüzde 50 oranında indirim yapılacaktır. Köy ve mahalle muhtarları, kendi adına ve hesabına bağımsız çalışanlar ile tarımda kendi adına ve hesabına bağımsız çalışanlardan tescilleri yapıldığı halde prim borçları nedeniyle sigortalılık süreleri durdurulmuş ve 18 Mayıs 2018 itibarıyla ihya edilmemiş olanların kendileri veya hak sahipleri, 31 Temmuz 2018 tarihine kadar Sosyal Güvenlik İl/ Merkez Müdürlüklerine müracaat ederek, durdurulan sigortalılık sürelerini, durdurulan dönemdeki şartlar üzerinden ihya edebileceklerdir. Burada en önemli fırsat durdurulan sürelerin primlerinin ait oldukları günün şartları üzerinden ödenecek olmasıdır. İhya bedelleri 31 Ağustos 2018 tarihine kadar bir seferde yani peşin olarak ödenecektir. Vatandaşlarımızı ihya tutarlarını neredeyse yarı yarıya indiren bu imkandan faydalanmaya davet ediyoruz."

2018 Nisan ayı ve önceki aylara ilişkin genel sağlık sigortası prim borçlarının da 31 Aralık 2018 tarihine kadar gecikme zamsız ve faizsiz ödenebileceğini anlatan Kurt, "Ayrıca, genel sağlık sigortası tescili yapılmış olup ta gelir testine hiç başvurmayanlar 30 Kasım 2018 tarihine kadar Sosyal Yardımlaşma ve Dayanışma Vakıflarına başvurduklarında, yapılacak gelir testiyle ikamet ettikleri hanede kişi başına düşen gelirlerinin asgari ücretin üçte birinden yani 676,50 TL az olduğunun tespit edilmesi halinde GSS prim borçları silinecektir" dedi.

### 12 TAKSİT İMKANI

İPC'lerin, yüzde 50'si ile gecikme

cezaları ve zamlarının silindiğini anlatan Kurt, "Buna göre, 31/3/2018 tarihinden önce yapılan tespitlere ilişkin olup henüz ödenmemiş olan cezaların yüzde 50'si ile işleyen gecikme cezaları ve zamları silinecek. Bunun yerine, kalan ceza tutarı ile bunun üzerinden Yİ-ÜFE aylık değişim oranları esas alınarak hesaplanacak tutarın peşin ya da taksitle ödenmesi yeterli olacak. Yapılandırılan borçlar peşin ödenebileceği gibi 6, 9, 12 ve 18 eşit taksitte de ödenebilecek. Taksitler iki ayda bir ödeneceğinden vatandaşlarımıza ödeme kolaylığı da sağlanmış olacak. Yapılandırma hakkını kaybetmemek için vadeli ödeme seçeneğini tercih edenlerin ilk taksitini, peşin ödemeyi tercih edenlerinse peşin ödemelerini en geç 31 Ağustos 2018 tarihine kadar yapmaları gerekiyor. Yapılandırmadan faydalanmaya devam etmek için ilk iki taksit süresinde ödenmeli. Bu sebeple, ağustos ayındaki ilk ve ekim ayındaki ikinci taksitin süresinde ödenmemesi halinde yapılandırma hakkı kaybedilecektir. Borç asıllarına uygulanan gecikme cezası ve gecikme zammı silinerek yerine Yİ-ÜFE aylık değişim oranları esas alınarak çok daha avantajlı koşullarla yeniden faiz hesaplanacaktır. Hesaplanan tutar peşin ya da taksitler halinde ödenebilecektir" şeklinde konuştu.

### GSS'DEN 130 BİN KİŞİ YARARLANDI

Genel Sağlık Sigortalısı olup Manisa'da yararlanan kişi sayısının 129 bin 860 kişi olduğunu kaydeden Kurt, "129 bin 860 kişiden sadece 28 bin kişi kendi primini ödüyor 101 binden fazlasının primini ise devlet kendi karşılıyor. Burada bir yetersiz durum var. Bizim Genel Sağlık Sigortalısı tescilini artırıp bunu ödeme imkanı olan vatandaşlarımızı bu şemsiyenin altına alıp 61 TL'ye sağlık hizmetini sunabilmemiz lazım" diye konuştu.

Kurt, işçi, esnaf ya da memur emeklilerinin, emekli olduktan sonra BAĞ-KUR kapsamında sigortalı sayılmayı gerektirir nitelikte çalışması nedeniyle, bir başka deyişle işyeri açmış olmaları sebebiyle birikmiş olan SGDP borçları sigortalıların müracaatına gerek olmadan silineceğini de açıkladı.

### SON GÜN 31 TEMMUZ

31 Temmuz'da son erecek olan yapılandırma rakamları hakkında da açıklamalarda bulunan Kurt şunları söyledi: "3 Temmuz itibariyle Manisa İl Müdürlüğüne yapılan başvuru sayısı 13 bin 8. Manisa İl Müdürlüğü olarak 13 bin 8 yapılandırma başvurusu aldık. Yapılandırılan toplam tutar tam rakam olarak 324 milyon 346 bin 515 TL. Yani 324 milyon liranın üzerinde aşan bir parayı eski rakamla 324 trilyon lirayı şuanda yapılandırmış durumdayız. Bu hemen hemen bir rekor sayılır neden, çünkü bu tarih henüz 3 Temmuz. Malumunuz yapılandırma için vatandaşlarımız özellikle son haftalarda bir yığılma gösteriyor. Son haftalarda biz çok ciddi bir artış bekliyoruz. Şuanda mevcut borç alacağımızın yüzde 60'a yakın bir kısmını yapılandırmış durumdayız Manisa İl Müdürlüğü olarak. Allah nasip ederse bizim tahminimiz 31 Temmuz tarihine kadar yani son başvuruya kadar toplam alacaklarımızın yüzde 90'ını yapılandırmak. Bu bizim hedefimiz. Çünkü 850 milyona yaklaşan icraya intikal etmiş alacağımız var. Bu 850 milyona yakın alacağımızın yüzde 90'ını yapılandırmak istiyoruz. Tabi yapılandırmada mühim olan şu; başvuruyu alırsınız ama mühim olan bu paranın ödenmesi. Biz bunu da çok sıkı bir şekilde hem denetliyor hem kontrol ediyoruz. İşverenlerimize yol göstererek rehberlik ederek bu yapılandırmaların pozitif sonuçlarını takip ediyoruz ve almaya çalışıyoruz." dedi. ■ÖZCAN ÖZKAN

# Muhtarlıklar Dairesi hız kesmeden mahallelinin yanında

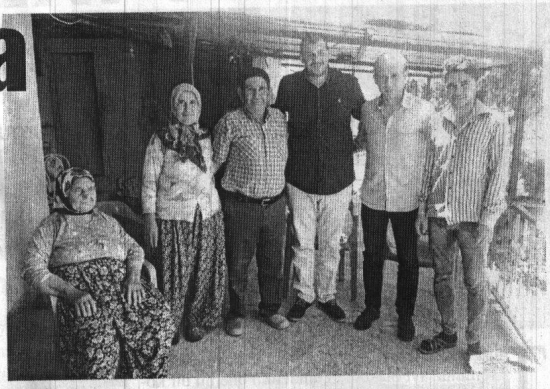

Manisa Büyükşehir Belediyesi Muhtarlıklar Dairesi Başkanlığı, Köprübaşı İlçesi Karyağdı Mahallesi ve Yabacı Mahallesi muhtarları ve vatandaşlarla bir araya gelerek taleplerini dinledi.

Manisa Büyükşehir Belediyesi Muhtarlıklar Dairesi Başkanlığı görevli personelleri Köprübaşı Karyağdı Mahalle muhtarı ve vatandaşları ile bir araya geldi. Karyağdı Mahalle Muhtarı Necmettin Neşe ve vatandaşların beraberinde Manisa Büyükşehir Belediyesi'nin yapmış olduğu hizmetlerin memnuniyetleri de soruldu. Karyağdı Mahalle Muhtarı Necmettin Neşe'nin talepleri kayıt altına alınıp ilgili dairelere aktarıldı. Mahalle Muhtarı Necmettin Neşe, "Büyükşehir Belediye Başkanımız Cengiz Ergün'den Allah razı olsun mahallemiz adına ve Manisa'mız adına güzel işler yapıyor. Selam olsun, teşekkür ederiz" dedi.

**BÜYÜKŞEHİR YABACI MAHALLESİ'NDE**

Manisa Büyükşehir Belediyesi Muhtarlıklar Dairesi Başkanlığı, Yabacı Mahallesi'nde de mahalle muhtarı ve yatandaşlarla bir araya geldi. Muhtarlıklar Dairesi Başkanlığı görevli personelleri vatandaşlarla bire bir iletişime geçerek taleplerini dinlediler. Vatandaşın ve mahalle muhtarının taleplerini ilgili birimlere ulaştırıldı. Yabacı Mahalle Muhtarı Ahmet Keçeli, "Büyükşehir Belediyemizden memnunuz mahallemize birçok yenilik yapıldı alt yapı çalışmaları için teşekkür ediyoruz, Belediye Başkanımız Cengiz Ergün'e selamlarımızı iletiyoruz" dedi.

■ BÜYÜKŞEHİR BASIN

# "IV. Uluslararası Ekonomi ve İşletme Kongresi" Macaristan'da Yapıldı

Manisa Celal Bayar Üniversitesi İktisadi ve İdari Bilimler Fakültesinin; Sakarya Üniversitesi, Uludağ Üniversitesi, Makedonya Uluslararası Vizyon Üniversitesi, Uluslararası Saraybosna Üniversitesi, Sırbistan Educon Üniversitesi ve Balıkesir Üniversitesi ile birlikte gerçekleştirdiği"Uluslararası Ekonomi ve İşletme Kongresi", Macaristan-Budapeşte'de Yunus Emre Enstitüsü ve University of Dunaujvarosi ev sahipliğinde, 27 – 30 Haziran 2018 tarihleri arasında başarıyla gerçekleştirildi.

Kongrenin açılış ve kapanış oturumlarında; Uluslararası Vizyon Üniversitesi Rektörü Prof. Dr. Fadıl Hoca, University of Dunaujvarosi Rektörü Prof. Dr. Habil AndrasIstvan, Uludağ Üniversitesi Rektör Yardımcısı Prof.Dr. Mehmet YüceBudapeşte MCBÜ İİBF Dekanı Prof. Dr. Mustafa Mıynat, Sakarya Üniversitesi İşletme Fakültesi Dekanı Prof. Dr. Ahmet Vecdi Can, Yunus Emre Enstitüsü Müdürü Yakup Gül, Macaristan Fahri Konsolosu Osman Şahbaz, Budapeşte MÜSİAD Başkanı Fadıl Başar, DEİK Türk–Macar İş Konseyi Başkan Yardımcısı Suat Karakuş, öğretim üyeleri ve medya mensupları yer aldı. Kongreye; 30 üniversite ve 12 ülkeden toplam 150 öğretim üyesi, 100 bildiri ile katıldı.

University of Dunaujvarosi Rektörü Prof.Dr. Habil AndrasIstvan açılış konuşmasında;kongreye ev sahipliği yapmalarından dolayı duyduğu memnuniyeti ifade ederek, dünyada sanal paraların ortaya çıkışı ve bazı ülkelerin ekonomide korumacılığa yönelmesinin küresel ekonomide belirsizliğe neden olduğunu belirtti. Kongrenin Macaristan-Türkiye ilişkilerine katkı sağlayacağını ve üniversite olarak eğitim alanında her türlü işbirliğine hazır olduklarını ifade etti.

Kongrenin açılışında konuşan Kongre Koordinatörü ve MCBÜ İİBF Dekanı Prof. Dr. Mustafa Mıynat, "Macaristan ile Türkiye arasındaki ilişkiler; tarihsel bağlar ve kültürel yakınlık, NATO müttefikliği, Avrupa Birliği ve Avrupa Konseyi başta olmak üzere uluslararası örgütlerde işbirliği, Macaristan'ın AB üyeliğimize verdiği destek çerçevesinde olumlu ilerleyen ikili ilişkiler, son dönemde karşılıklı üst düzey ziyaretler ve istişare mekanizmaları ile her alanda ivme kazanmıştır. Söz konusu ilişkilerin daha da gelişmesi ve devletin yüksek stratejik hedeflerine üniversite ve eğitim camiası olarak katkı sunma kongrenin temel amaçlarındandır" dedi. Prof. Mıynat, bu çerçevede ülkelerarasında eğitim, kültür ve ekonomik ilişkilerin gelişmesi yönünde katkı sunmayı amaçladıklarını ifade etti.

"Macaristan ile Türkiye arasındaki ekonomik ilişkiler özellikle Macaristan'ın Türkiye'yi "Doğu'ya açılım" politikasının merkez ülkelerinden biri olarak görmesi sebebiyle daha da önem kazanmıştır. İki ülke arasındaki dış ticaret hacmi 3 milyar dolara ulaşmıştır" diyen Prof. Dr. Mustafa Mıynat, son yıllarda turizm ve doğrudan yatırım alanlarında, iki ülke arasında önemli gelişmeler olduğunu ifade etti.

MCBÜ İİBF Dekanı Prof.Dr. Mustafa Mıynat, Kongreye desteklerinden dolayı University of Dunaujvarosi Rektörü Dr. habilAndrasIstvan, Budapeşte Yunus Emre Enstitüsü Müdürü Yakup Gül,Macaristan Fahri Konsolosu Osman Şahbaz, Budapeşte MÜSİAD Başkanı Fadıl Başar ve DEİK Türk–Macar İş Konseyi Başkan Yardımcısı Suat Karakuş'a katkı ve desteklerinden dolayı teşekkürlerini sundu.

Macaristan Fahri Konsolosu ve Türk-Macar İşadamları Derneği (TÜMİŞAD) Başkanı Osman Şahbaz, Türkiye ve Macaristan arasındaki ekonomik ilişkilerin son dönemde büyük gelişme sağladığını ifade ederek; Macaristan'ın eğitim, akademik ve bilim alanındaki başarılarına değindi.

Budapeşte Yunus Emre Enstitüsü Müdürü Yakup Gül ise yaptığı açıklamada, ev sahipliği yaptıkları organizasyonun gayet olumlu geçtiğini, kongrenin istenilen başarıya ulaşmasının haklı gururunu yaşadıklarını söyledi.

Açılış konuşmalarının ardından Dunaújváros Üniversitesi ve Manisa Celal Bayar Üniversitesi arasında işbirliği protokolü imzalandı.

MÜSİAD Macaristan Temsilcisi Fadıl Başar yaptığı kapanış konuşmasında, Türkiye'nin Avrupa Birliğine açılan kapısının Macaristan olması gerektiğini, bunun da iki ülkenin yakın dostluğu ile Macaristan'ın sahip olduğu önemli ticari avantajlardan kaynaklandığını belirtti.

Kapanış oturumunda söz alan DEİK Türk–Macar İş Konseyi Başkan Yardımcısı Suat Karakuş; kongrenin Budapeşte'de yapılmasından duyduğu memnuniyetini ifade ederek, Macaristan ile Türkiye arasındaki yakın ilişkilerin her geçen gün arttığını ifade etti.

Kapanış konuşmalarının ardından MCBÜ İİBF Dekanı Prof. Dr. Mustafa Mıynat tarafından, misafir konuşmacılara teşekkür belgeleri takdim edildi.

■ MCBÜ BASIN

# GÖRDES'İN İLK KADIN KAYMAKAMI GÖREVE BAŞLADI

Manisa'nın Gördes ilçe Kaymakamı Fatih Ayaz'ın 8 aylık görevinden sonra dil kursu nedeni ile ilçeden ayrılmasının ardından yerine Kaymakam vekili olarak 25 yaşındaki Büşra Uçar atandı. Uçar, Gördes'in ilk kadın kaymakamı olarak tarihe geçti.

**SON** kararname ile Gördes'e ilk kez bir kadın kaymakam atandı. Gördes ilçesine atanan Kaymakam vekili Büşra Uçar, makamına oturarak görevine başladı. Uçar, "Gördesli Şehit Makbule Hanım'ın memleketinde görev yapan ilk bayan kaymakam olmaktan büyük bir onur yaşıyorum. Doğasıyla, havasıyla, insanıyla güzel ve sakin bir ilçe olan Gördes'te ilçe kaymakamlığımızın kapısı tüm vatandaşlarımıza açıktır. Devletimiz her daim ve her zaman milletimizin yanındadır. İnşallah Gördes'te eğitim başta olmak üzere bir çok projede ilçe halkımıza hizmet vereceğiz" dedi.

Gördes'e atanan ilk kadın Kaymakam olan Büşra Uçar, 1993 yılında Çanakkale Ezine'de doğdu. 2015 yılında İstanbul Üniversitesi Siyasal Bilimler Fakültesi İşletme ve Siyaset Bilimi ve Kamu Yönetiminden mezun olan Uçar, 2017 yılında açılan kaymakam adaylığı sınavını kazanarak göreve başladı. Çanakkale'de il stajını tamamlayan Uçar, Balıkesir, Erdek ve Aydın Sultanhisar ilçelerinde refiklik stajını tamamladı. İyi derecede İngilizce bilen Uçar, 2 Temmuz 2018 tarihindeki kararname ile Gördes ilçesine atanan ilk kadın kaymakam oldu. ■ İHA

Hür Işık

# Turgutlu Belediyesi FETÖ'yü çağrıştıran sokak isimlerini sildi

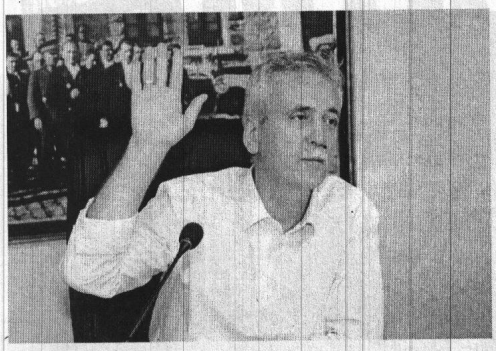

**Turgutlu Belediyesi Temmuz ayı meclis toplantısı, Belediye Başkanı Turgay Şirin'in Ankara'da bir takım ziyaretlerde bulunmasından dolayı başkanvekili Ayhan Çelikdoğan nezaretinde gerçekleşti. Toplantıda meclis üyelerinin aldığı bir karar ile Turgutlu'da FETÖ terör örgütünü çağrıştıran 7 sokağa aziz Şehitlerimizin ismi verilerek bir ahde vefa örneği sergilendi.**

Turgutlu Belediyesi Temmuz ayı olağan meclis toplantısı meclis başkanvekili Ayhan Çelikdoğan başkanlığında gerçekleşti. Başkanvekili Çelikdoğan, "Sayın Belediye Başkanımız Turgay Şirin'in Ankara'da bir takım ziyaretlerde bulunmasından dolayı bu ayki oturumu biz yöneteceğiz, alınan kararların şimdiden hayırlı olmasını temenni, ediyorum" dedi.

### İLAN VE REKLAM VERGİLERİNİN ÖDEME TARİHLERİNDE DEĞİŞİKLİK

Gündem maddeleri gereğince 2018 Mayıs ayı meclis toplantısına ait toplantı tutanakları ve meclis kararları görüşülerek oy birliği ile karara bağlandı. Belediyeye ait muhtelif taşınmazların açık arttırma ihalesiyle satışı için encümene yetki verilmesi konusunda ise Ak Partili meclis üyelerinin red oyuna karşılık MHP'li meclis üyelerinin kabul oyları ile oy çokluğu ile kabul edildi. Gündemin önemli bir konusu olan ilan ve reklam vergisi ödeme dönemlerinin görüşülmesi oldu. Başkanvekili Ayhan Çelikdoğan yaptığı açıklamada, "İlçemiz genelinde ilan ve reklam vergilerinin ödeme tarihleri her yılın Şubat ve Haziran aylarında, emlak ve çevre temizlik vergileri de her yılın Mayıs ve Kasım aylarında ödeniyordu. Valilik tarafından gelen bir talimat üzerine ilen ve reklam vergilerinin ödemeleri bundan sonra her yılın Mayıs ve Kasım aylarında ödenmesi isteniyor"dedi. Yapılan oylamada oy birliği ile ilan ve reklam vergilerinin her yıl Mayıs ve Kasım ayları içerisinde ödenmesi kabul edildi.

### ŞEHİTLER UNUTULMADI

Gündemde yer alan imar komisyon raporlarının içerisinde yer alan Turgutlu'da FETÖ terör örgütünü çağrıştıran sokak isimlerinin değişikliği konusu görüşüldü. Burada bir açıklama yapan meclis başkanvekili Ayhan Çelikdoğan, "Bilindiği üzere daha önceki meclis toplantısında FETÖ terör örgütünü çağrıştıran sokak isimlerinin değişikliği konusu görüşülmüştü. Benim de üyesi bulunduğum imar komisyonunda aldığımız karar ile Cumhuriyet Mahallesi Samanyolu Sokağın ismi Şehit Ömer Halisdemir, Selvilitepe Mahallesi Irmak Sokağın ismi Şehit Fethi Sekin, Acarlar Mahallesi Canseven Sokağın İsmi Şehit Şenol Kurudereli, Altay Mahallesi Yamanlar Sokağın ismi Şehit Kahraman Güdücü, Ergenekon Mahallesi Rabia Hatun Sokağın ismi Şehit Selami Dinç, Şehitler Mahallesi Zirve Sokağın ismi Şehit İsmet Tezel, Bozkurt ve Turgutlar Mahallesi Damla Sokağın isminin Şehit Mehmet Özcan olarak değiştirilmesi kararı aldık" dedi. Yapılan oylamada oy birliği ile sokak isimlerinin değişmesi kararı alındı. Ak Partili meclis üyesi Tamer Dizman, "İsim önerilerimizin komisyonca kabul edilmesinden dolayı teşekkür ediyorum. Bu vesileyle bütün şehitlerimize Allah'tan rahmet geride kalanlara sabırlar diliyorum. Meclisimizin ve komisyonumuzun bu konudaki hassasiyetinin de bundan sonra devam edeceğini belirtmek isterim" dedi.

### URGANLI'YA PTT MÜJDESİ

Gündem maddelerinden biri olan Urganlı Mahallesi futbol sahasının Gençlik Hizmetleri Spor İl Müdürlüğü'ne tahsinin görüşülmesinde açıklama yapan Çelikdoğan, "Urganlı Mahallemizde bulunan futbol sahası bir yatırım istiyor. Yatırımı da Valilik nezdinde Spor İl Müdürlüğü yapacak. Burayı 10 yıl süre ile tahsisi gerekiyor" dedi. Yapılan oylama sonucunda Urganlı Mahallesi'nde bulunan futbol sahasının tahsisi oy birliği ile kabul edildi. Gündemin son maddesinde ise Urganlı Mahallesi'nde bulunan eski Belediye hizmet binası alanında uygun bir alana Turgutlu PTT Merkez Müdürlüğü'ne yer açılmasının görüşülmesi oldu. Konuyla ilgili konuşan başkanvekili Ayhan Çelikdoğan, "Urganlı Mahallemizde bulunan eski belediye hizmet binasında uygun bir alanda PTT buraya bir acenta açmak istiyor. Burada yaşayan vatandaşlarımızın mağduriyetinin giderilmesi adına bizler de çalışma içerisinde olduk. Bizlerin de uygun göreceği bir alana bu hizmet binası yapılacak. 10 yıl süre ile bu alanı onlara tahsis etmiş olacağız" dedi. Oy birliği ile kabul edilen gündem sonrası Başkanvekili Çelikdoğan oturumu sonlandırırken, kararların alınmasında emeği geçen meclis üyelerine teşekkür etti. ■ TURGUTLU BLD BASIN

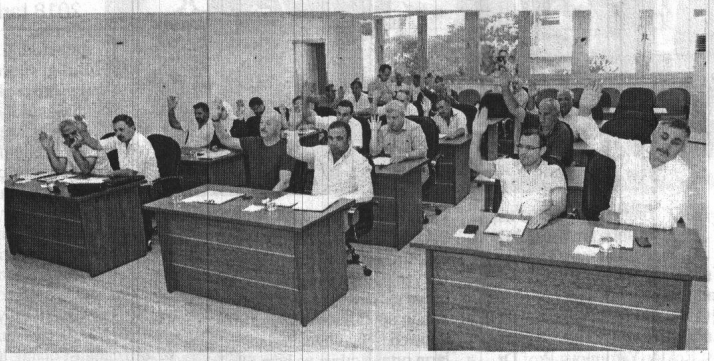

## Eker'den Manisa'ya 6 müjde birden

# 6 BİN 780 DEKAR ALAN SUYA KAVUŞACAK

**Üzüm cenneti Manisa'ya müjde üstüne müjde. Alaşehir ve Kula'daki baraj ve gölet inşaatlarını yerinde inceleyen DSİ 2. Bölge Müdürü Ali Fuat Eker, Emre Barajı'nın inşasına başlandığı müjdesini verdi. 5 projede de bu yıl su tutmayı planladıklarını duyurdu.**

Projeler tamamlandığında 6 bin 780 dekar arazi modern sulama ile tanışacak. Üretici her yıl 8 milyon 620 bin lira daha fazla kazanacak

DSİ 2. Bölge Müdürü Ali Fuat Eker;Türkiye'nin en gözde üzüm bağlarının bulunduğu Gediz Havzası'ndaki projeleri yerinde inceledi. Çiftçinin yüzünü güldürecek haberler verdi.

5 projede yılsonuna kadar su tutmayı planladıklarını duyuran Eker'inilk durağı Alaşehir Gürpınar Göleti'ydi

25 metre yüksekliğinde inşa edilen barajın gövdesindeki çalışmaları denetleyen Eker" 650.000 m3 su tutacak göletteki inşaatın %90'ını bitirdik. Yılsonu itibari ile gölette su tutarak önümüzdeki yıldan itibaren 1000 dekar araziyi modern sulamaya açmayı planlıyoruz. Proje bittiğinde Alaşehirli üreticinin cebine 2018 rakamları ile her yıl 1.1 milyon lira fazla para girecek." dedi.

Eker' daha sonra Kula Toygarlı Barajı'nı ziyaret etti. Temelden gövde yüksekliği 39 metre olan barajın son durumunu yerinde gören DSİ 2. Bölge Müdürü, 860 bin m3 su tutulacak barajın 1.290 dekar araziyi sulayacağına dikkat çekti.

Toygarlı Barajı'ndan "Kula Konurca Göleti"ne geçenAli Fuat Eker projenin son durumu hakkında şantiye yetkililerinden bilgi aldı. Projenin % 73'ünün bitirildiğini kaydeden Eker, çalışmaların sürdüğünü vurguladı. Sulama inşaatının ise yakında hızlanacağını duyurdu.

Mebran yenileme işlemlerinin devam ettiği Kula Saraçlar Göleti ve Sulaması Projesi'nin son durumunu da yerinde gören Ali Fuat Eker, çalışmaların yaz sezonuna yetiştirilmesini istedi. 1210 dekar araziye can suyu verecek gölette kış ayları ile birlikte su tutmak istediklerini kaydeden Eker, daha sonra ise inşaat çalışmalarına yeni başlanan Emre Barajı'na geçti.

İnşaat için gerekli izinlerin tamamlandığını belirten Eker, sıyırma kazılarına bir an evvel başlanması gerektiğini ifade ederek inşaat sezonunun iyi değerlendirilmesi istedi.

Eker'in son durağı ise Kula Dutluca Göleti oldu. Gölete çevredeki derelerden takviye su temin edecek iletim kanalı inşaatlarını inceleyen Ali Fuat Eker, "Dolusavak inşaatı tamamlandı. Eksikleri bir an evvel tamamlayıp çok yakında 1410 dekar araziyi sulayacak gölette su tutmayı hedefliyoruz." dedi

Gediz Ovası'nı bir an önce modern sulama ile buluşturmakiçin çabaladıklarını kaydeden DSİ 2. Bölge Müdürü Ali Fuat Eker; " Bölgede pekçok baraj ve gölet projelerimiz devam ediyor. Bugün ziyaret ettiğimiz Emre Barajı'nda inşaatta başlandı, Gürpınar, Toygarlı, Konurca, Saraçlar ve Dutluca'da da eksikleri biran evvel giderip bu kış su tutacak hale getirmeyi hedefliyoruz. Amacımız biran önce tüm projelerimizi tamamlayıp, önümüzdeki yıldan itibaren su sıkıntısı çeken toprakları modern sulama ile buluşturmak. Projelerimiz bittiğinde 6 bin 780 dekara can suyu vereceğiz ve çiftçilerimizin her yıl 8 milyon 620 bin lira daha fazla kazanmasının önünü açacağız" diye konuştu.

■ ÖZCAN ÖZKAN

# YUNUSEMRE'NİN YENİ TEKNİK DİREKTÖRÜ SEROL EMLEK

Yunusemre Belediyespor'un Yeni Teknik Direktörü Mehmet Serol Emlek oldu. Kariyeri başarılar ile dolu yeni teknik direktörün yardımcılıklarını Mahmut Taşkın ve Kaleci Antrenörü Engin Güneş yapacak.

Gelecek sezon Süper Amatör Lig'de mücadele edecek olan Yunusemre Belediyespor'un teknik direktörlüğünü Mehmet Serol Emlek yapacak. Yeni Teknik Direktör ile Meclis Salonu'nda imza töreni gerçekleştirildi. Törene yeni Teknik Direktör Mehmet Serol Emlek'in yanı sıra Yunusemre Belediyespor Başkanı Arif Alkan, İkinci Başkan İlhami Taşdemir, Asbaşkan Gürkan Koyuncu, İdari İşler Sorumlu Yöneticisi Mustafa Dandin, Genel Kaptan Aladdin Erdoğan, Futbol Şube Sorumlusu Mustafa Vural, Spor İşleri Müdürü Cengiz Şişmanlar katıldı. Başarılı bir sezon geçirmek için imza atan deneyimli teknik adamlar, güzel bir sezon geçirmek için çalışacaklarını dile getirdi.

Törende konuşan Yunusemre Belediyespor Başkanı Arif Alkan başarılı bir sezon geçirmeyi hedeflediklerini aktararak, "2018 – 2019 sezonu için A takımının başına Mehmet Serol Emlek hocamızı getirdik. Hocamızın kariyeri başarılar ile dolu. Hocamızın yardımcılıklarını Mahmut Taşkın ve kaleci antrenörlüğünü de Engin Güneş yapacak. Geçen sene kötü bir sezon geçirdik. Bu talihsizliği kırıp hak ettiğimiz yerlere geleceğiz. Bizi tercih ettiği için hocamıza teşekkür ederiz. Ayrıca bizlere her daim destek olan Yunusemre Belediye Başkanımız Dr. Mehmet Çerçi'ye teşekkür ederiz" dedi.

### "GÜVENİNİZİ BOŞA ÇIKARMAYACAĞIZ"

Teknik Direktör Mehmet Serol Emlek kendilerine duyulan güveni boşa çıkarmayacaklarını ifade ederek şunları söyledi:

"Yunusemre camiamıza beni seçtikleri için teşekkür ederim. Çok çalışıp elimizden geleni yapacağız. Hayırlısı olsun. Başkanımız Dr. Mehmet Çerçi'nin güvenini boşa çıkartmayacağız"

■ **YUNUSEMRE BLD BASIN**

## GÜRAY VURAL "YUVAMA DÖNDÜM, YABANCILIK ÇEKMEDİM"

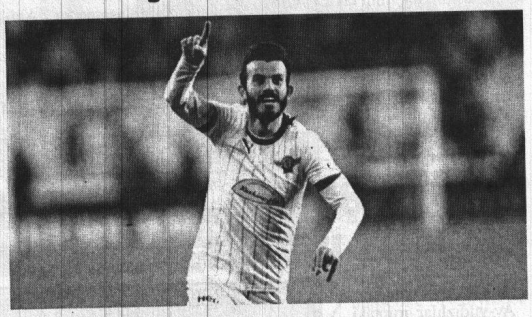

TM Akhisar Bld. spor 'un yeni transferi Güray Vural, yuvaya döndüğü için mutlu olduğunu ve takıma hiç yabancılık çekmediğini ifade etti

Yeşil siyahlıların 30 yaşındaki orta saha oyuncusu Güray Vural 2 sezon sonra Akhisar'a döndü.Güral Vural yaptığı açıklamada Akhisar'a geldiğimde yabancılık çekmediğini ifade ederek

''Hem benim adıma hem TM Akhisar Bld.spor adına hayırlı olsun. Zaten takımdan pek çok arkadaşımla da daha önce vakit geçirdik ve birlikte oynadık. Yabancılık çekmedim açıkçası. Zaten ben Kayseri'de oynarken de iletişim halindeydik." Dedi.

### " AVRUPA 'DA ELİMİZDEN GELENİ YAPACAĞIZ"

Güray mütevazi bir takım olduklarınıifade ederek,'' T.M.Akhisar Bld.spor herkesin takdirini kazanan bir takım oldu. Bu sene de Avrupa'da Türkiye'yi temsil edeceğiz. Elimizden gelen her şeyi yapacağız. Kuralar çekildikten sonra diğer takımlara göre çalışmalarımızı da yapacağız. Biz iyi arkadaşlıkları ve iyi futbol oynayan mütevazı bir takımız."dedi.

### "SUSİÇ HOCAMIZ İLE İNŞALLAH GÜZEL BAŞARILAR ELDE EDERİZ"'

Güray Saffet, ''Susiç Hoca ile daha önce çalışma fırsatım olmadı. Ancak yardımcılarından Emrah ve Fevzi Hoca ile çalışmıştık. T.M. Akhisar Bld. spor gibi güzel bir camiaya ve takıma geldiler. İnşallah onların da katkısıyla güzel başarılar elde ederiz. 'sözlerini tamamladılar.

■ **Muharrem KAZER**

## Kupalara Ambargo Koydular

Turgutlu Belediyespor Kız ve Erkek Basketbol Takımları,Manisa'da düzenlenen müsabakalarda çeşitli yaş gruplarında birincilikler elde ederek bir anlamda kupalara ambargo koydu. U11 ve U 12 erkek basketbol takımları ile U13-U14 ve U15 kız basketbol takımları elde ettikleri başarılar ve birincilikler ile ödüle layık görüldü.

'Spor ile Büyüyen Gençlik' projesi kapsamında faaliyetlerini sürdüren Turgutlu Belediyesi Basketbol Takımları, 2017-2018 sezonunda Manisa Gençlik Spor İl Müdürlüğü tarafından düzenlenen Erdoğan Poyracıklı kızlar ve erkekler yerel liginde elde ettiği birincilikler ile ödüllerini aldılar. U11 ve U12 erkek basketbol takımları ile U13, U14 ve U15 kız basketbol takımları katıldıkları maçlarda sezonu birinci olarak tamamlayarak büyük bir başarı elde etti. Basketbolcuların bu başarısından dolayı mutlu olduğunu belirten Turgutlu Belediye Başkanı Turgay Şirin "Turgutlu Belediyespor'un hem erkeklerde hem kızlarda çeşitli yaş gruplarında elde ettiği şampiyonluklar ile son derece gururlandık. Turgutlu Belediyesi olarak her yaşta sporu destekleyen ve bağlamda çalışmalarımızı sürdüren bir kurumuz. Ben sporcularımızı ve onlara destekte bulunan antrenörlerimizi kutluyor ve başarılarının devamını diliyorum" dedi.

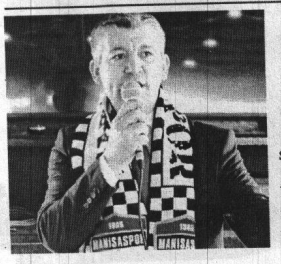


## ŞAHİN "HEDEF 5000 KOMBİNE SATMAK"

Grandmedical Manisaspor'da 2018-2019 sezonu Kombine bilet satışları başladı.

Konu ile ilgili olarak 2.Başkan Yunusemre Şahin yaptığı açıklamada" Diriliş sezonumuzda hepimiz Manisasporumuza destek olalım. Herkesin bir arkadaşına en az 1 adet kombine satmasını rica ediyoruz.

Şehrimizin takımına birlikte sahip çıkalım. Hedefimiz 5000 kombine satmak. İnşallah bunu da başaracağız" dedi.

■ **Muharrem KAZER**

# AKİGO, İHTAR ALDI

TM Akhisar Bld. spor menajerler ile ilgili olarak PFDK'tan ihtar aldı.

"Yapılan toplantıda alınan karar şöyle: Profesyonel Futbol Disiplin Kurulu'nun 03.07.2018 tarih ve 93 sayılı toplantısında almış olduğu kararlar aşağıda belirtilmiştir.

AKHİSAR BLD. GENÇLİK VE SPOR Kulübünün, TFF'ye tescilli olmayan kişiler ile çalışılması suretiyle Futbol Menajerleri İle Çalışma Talimatı'na aykırı eylemi nedeniyle aynı talimatın 23. maddesi uyarınca İHTAR CEZASI ile cezalandırılmasına,

AKHİSAR BLD. GENÇLİK VE SPOR Kulübünün, futbol menajerine yapılan ödemelere ilişkin belgelerin TFF'ye ibraz edilmemesi suretiyle Futbol Menajerleri İle Çalışma Talimatı'na aykırı eylemi nedeniyle aynı talimatın 23. maddesi uyarınca İHTAR CEZASI ile cezalandırılmasına, "denildi.

■ TFF SİTE

## YUNUSEMRELİ KUŞAK GÜREŞÇİLERİÇANAKKALE'DE MADALYALARI TOPLADI

Yunusemre Belediyespor Kuşak Güreşi sporcuları Çanakkale'de gerçekleştirilen Yıldızlar Kuşak Güreşi Türkiye Şampiyonası'nda başarılı dereceler elde etti.

Yunusemre Belediyespor sporcuları turnuvalara damgasını vuruyor. Belediyesporlu sporcular, Çanakkale'de gerçekleştirilen Yıldızlar Kuşak Güreşi Türkiye Şampiyonası'nda dereceler kazandı. Şampiyonada sporculardan Sezin Recepçe 52 kg'de birinci, Şeyda Nur Çiçek +63 kg'de birinci, Ceyda Aydın 52 kg'de ikinci, Yıldıray Arguz 73 kg'de ikinci, Emine Mihrace Celen 52 kg'de üçüncü, Emine Geçer 48 kg'de üçüncü, Enes Pınar 55 kg'de üçüncü, Halil Öger +73 kg'de üçüncü oldu. Başarılı sporcuları ve hocalarını tebrik eden Yunusemre Belediyespor Başkanı Arif Alkan, başarılarının devamını diledi.

## 12 DEV ADAMLARIN DÜNYA ŞAMPİYONASI PROGRAMI BELLİ OLDU

2019 FIBA Dünya Şampiyonası Avrupa Elemelerinde ilk turda yer aldığı B Grubu'nu lider tamamlayan A Milli Erkek Basketbol Takımı, üst tura avantajlı bir şekilde yükseldi.

Avrupa'dan, Çin'de düzenlenecek Dünya Kupası'na kalacak takımları belirleyecek ikinci turda Ay-yıldızlılar, I Grubu'nda yer alacak.

Milliler, I Grubu'nda ilk tur grubunu ilk 3 sırada tamamlayan İspanya, Karadağ ve Slovenya'nın yanı sıra Letonya ve Ukrayna ile eşleşti. Türkiye, bu grupta bir önceki turda karşılaştığı Letonya ve Ukrayna ile maç yapmayacak.

İlk turdan alınan puanlar bu tura taşınırken, milli takım I Grubu'na İspanya'nın ardından ikinci sırada başlayacak.

Grupta ilk 3'e girecek ekipler Dünya Şampiyonası vizesi alacak.

### MİLLİLERİMİZİN FİKSTÜRÜ BELLİ OLDU

Milli Takım'ın İspanya, Karadağ ve Slovenya'yla oynayacağı maçların programı da belli oldu. Ay-yıldızlılar gruptaki ilk maçını 14 Eylül'de Türkiye'de Karadağ ile oynayacak. Son Avrupa şampiyonu Slovenya'yla 17 Eylül'de deplasmanda mücadele edecek Ay-yıldızlılar, 29 Kasım'da İspanya'yı konuk edecek.

Karadağ deplasmanına 2 Aralık'ta çıkacak Türkiye, Dünya Şampiyonası yolundaki son maçlarını ise Şubat 2019'da oynayacak. Milliler, 22 Şubat 2019'da Slovenya'yı ağırlayacak. Türkiye, gruptaki son maçını ise 25 Şubat'ta deplasmanda İspanya'yla yapacak.■ TBF SİTE

**I Grubu'nda puan durumu şöyle:**

| Takım | O | G | M | A | Y | Av. | P |
|---|---|---|---|---|---|---|---|
| 1- Ispanya | 6 | 6 | - | 497 | 431 | 66 | 12 |
| 2- Türkiye | 6 | 4 | 2 | 437 | 389 | 48 | 10 |
| 3- Letonya | 6 | 4 | 2 | 477 | 453 | 24 | 10 |
| 4- Karadağ | 6 | 3 | 3 | 454 | 443 | 11 | 9 |
| 5- Ukrayna | 6 | 3 | 3 | 440 | 450 | -10 | 9 |
| 6- Slovenya | 6 | 2 | 4 | 484 | 492 | - 8 | 8 |

## SARUHANLI MASTERLER'DE GÖREV DEĞİŞİMİ

AŞKIN NEHİR

## YENİ BAŞKAN; "MUSTAFA KILINÇ" OLDU

Saruhanlı Masterlerde Aşkın Nehir başkanlık görevini Mustafa Kılınç'a bıraktı.

Saruhanlı Masterlerde yeni başkan Mustafa Kılınç oldu. Yapılan kongrede oybirliği ile görevi Mustafa Kılınç'a teslim eden Aşkın Nehir" 4 yıldır başkanlık görevini yürütüyordum. Bir yere taşıdığıma da inanıyorum. Genç ve dinamik arkadaşlar da sorumluluk alarak, bunu inşallah daha ileri taşırlar. "dedi

Konu ile ilgili olarak ta Ege Masterler Federasyonu'ndan da açıklama geldi

Açıklamada " Hepimizin gönlünü kazanmış Aşkın Nehir Başkan önderliğinde, EMF Liginde centilmenlik ve Master ruhunun temsili alanında sembol olan ve sempati kazanan Saruhanlı Masterlerde; dün yapılan genel kurul sonucu yeni yönetime seçilen tüm arkadaşlarımıza ve yeni Başkanımız Mustafa Kılınç kardeşimize başarılar dileriz.

Hayırlı olsun inşallah...

Ve Aşkın Nehir Başkanımız; gerek EMF Yönetimi içindeki görevi, gerekse bu camia içindeki tüm etkinliklerdeki ve sosyal sorumluluk faaliyetlerindeki rolü ile, EMF Ailesi'nin "onursal başkanı" olmaya devam edecektir."denildi.

■ Muharrem KAZER

MUSTAFA KILINÇ

# SON GÖZDE TORJE

TM Akhisar Bld. spor, yeni sezonda Avrupa'da mücadele edeceği için iddialı bir kadro kurmak için transferde atağa kalktı

Son olarak Elvis Manu'yu kadrosunu katan yeşil siyahlılarda transfer devam ediyor. Akigonun yeni gözdesi ise 29 yaşındaki Gabriel Torje. Daha önce Karabükspor, Osmanlıspor ve Konyaspor formalarını terleten sağ kanat oyuncusu RumenOyuncunun transferi için en büyük engel ise bonservis bedeli. Geçtiğimiz sezon Dinamo Bükreş'te kiralık olarak forma giyen oyuncunun bonservisi Akhmat Grozny'de bulunuyor.

TM Akhisarspor, bu transfer için şartlarını sonuna kadar zorlayacağı ve oyuncunun boşa çıkmasını bekleyeceği öğrenildi. ■ **Muharrem KAZER**

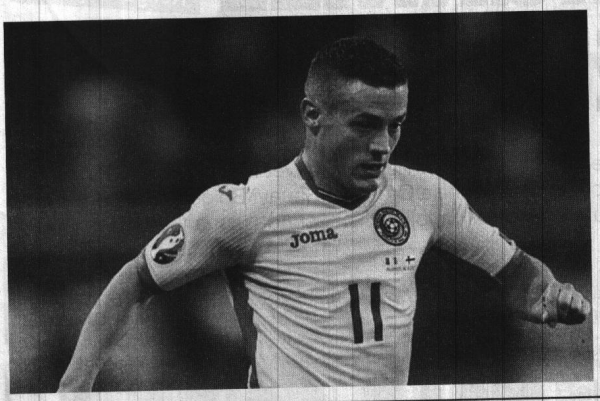

# RODALLEGA AKİGO'YA DOĞRU

TM Akhisar Bld.spor 'un eski golcüsü Rodallega'nın Hugo Rodallega Trabzonspor'dan ayrılacağı ve yeşil siyahlıların da bu transfere sıcak baktığı öğrenildi.

TM Akhisar Bld.spor ve Alanyaspor 'un transfer listesinde yer alan Rodallega 'nın önümüzdeki günlerde karar vermesi bekleniyor. Her iki kulüp te Rodallega'dan gelecek haberi bekliyor.

**SÖZLEŞMESİNİ FESH EDEBİLİR**

Trabzonspor ile alacakları konusunda anlaşamayan Rodallega ise daha çok forma şansı bulacağına inandığı eski takımı TM Akhisar Bld. spor'a sıcak baktığı öğrenildi. 31 Mayıs 2019 tarihine kadar Trabzonspor ile sözleşmesi bulunan 33 yaşındaki golcü Rodallega, Trabzonspor ile sözleşmesini fesh ederse TM Akhisar Bld. spor'da bu transfer için düğmeye basabilir. Daha önce 3 sezon yeşil siyahlılarda forma giyen Rodellega 23 gol atmıştı.

■ **Muharrem KAZER**

# YUNUSEMRELİ KUŞAK GÜREŞÇİLERİ ÇANAKKALE'DE MADALYALARI TOPLADI

Yunusemre Belediyespor Kuşak Güreşi sporcuları Çanakkale'de gerçekleştirilen Yıldızlar Kuşak Güreşi Türkiye Şampiyonası'nda başarılı dereceler elde etti.

Yunusemre Belediyespor sporcuları turnuvalara damgasını vuruyor. Belediyesporlu sporcular, Çanakkale'de gerçekleştirilen Yıldızlar Kuşak Güreşi Türkiye Şampiyonası'nda dereceler kazandı. Şampiyonada sporculardan Sezin Recepçe 52 kg'de birinci, Şeyda Nur Çiçek +63 kg'de birinci, Ceyda Aydın 52 kg'de ikinci, Yıldıray Arguz 73 kg'de ikinci, Emine Mihrace Celen 52 kg'de üçüncü, Emine Geçer 48 kg'de üçüncü, Enes Pınar 55 kg'de üçüncü, Halil Öger +73 kg'de üçüncü oldu. Başarılı sporcuları ve hocalarını tebrik eden Yunusemre Belediyespor Başkanı Arif Alkan, başarılarının devamını diledi. diledi.

muharrem_kazer
@hotmail.com

## Muharrem KAZER
# MANİSA VE SPONSORLUK-1

"Spora Bakış"

www.hurisikgazetesi.com

Ülkemizde 2005 yılından beri uygulamada olan sponsorluk yasası ile ilgili ilimizde yıllar geçmesine rağmen ilginin olmadığı ortada. İlginin olmaması da spor adına ilimizde bir talihsizlik olsa gerek.

Bu yasa ülkemizde 2005 yılında yayınlandı. Ancak bu konuda amatörde ve profesyonel liglerde ilimizde istenilen düzeyde verim de alınamadı. Bu konuda parmakla sayılacak kadar sayı maalesef az.

Bu konuda 2018 yılından başlamak üzere bir değişim olmalı. Bu konuda da gerekli belli başlı bilgiler şöyle:

3813 sayılı Türkiye Futbol Federasyonu Kuruluş ve Görevleri Hakkında Kanun, 3289 sayılı Gençlik ve Spor Genel Müdürlüğü'nün Teşkilat ve Görevleri Hakkında Kanun'un 5105 sayılı Gençlik ve Spor Genel Müdürlüğü'nün Teşkilat ve Görevleri Hakkında Kanun ile Bazı Kanunlarda Değişiklik Yapılmasına Dair Kanunla değişik Ek:3'üncü maddesine dayanılarak ulusal veya uluslar arası futbol faaliyetlerini desteklemek amacıyla Kulüpler, gerçek ve tüzel kişiler ile aşağıda belirtilen konularda ayni ve nakdi sponsorluk sözleşmesi yapabilir, reklam alabilirler.Buna göre de;

a) Futbol Federasyonu'nun faaliyet programında yer alan ulusal veya uluslar arası futbol organizasyonları ile eğitim ve alt yapı faaliyetleri gibi futbolun yaygınlaştırılması, tescilli futbol kulüplerinin ve lisanslı futbolcuların desteklenmesine yönelik resmi faaliyetler,

b) Futbol Federasyonu'na, futbol kulüplerine, kamu kurum ve kuruluşları ile yerel yönetimlere ait futbol tesislerinin Futbol Federasyonunca uygun görülen yapımı, bakımı ve onarımı,

c) Futbol Federasyonu'nun, futbol kulüplerinin futbol faaliyetini yürütebilmesi için gerekli futbol organizasyonları ile futbol araç, gereç ve malzemelerinin temini,

SPONSORLUK NAKDİ VE AYNİ OLABİLİR

Ayni sponsorluk işlemlerinde bizzat sponsorluk konusu harcamalar sponsor tarafından yapılır. Bu durumda harcamalar sözleşmeye uygun olarak yapılmalıdır ve işin bitiminden sonra harcama belgeleri ve sözleşme, sponsorluğu alan tarafından kontrol ve tasdik işlemi yapılmak üzere Futbol Federasyonu'nun ilgili birimine bir yazı ile gönderir.

Nakdi sponsorluk işlemlerinde ise sponsorluk bedeli sponsorluğu alanın hesabına yatırılır. Sponsorluğu alan ise, yatırılan sponsorluk bedeline ilişkin belgeyi, harcama belgelerinin birer suretini ve sözleşmeyi kontrol ve tasdik işlemi yapılmak üzere Futbol Federasyonu'na bir yazı ile gönderir.

Futbol kulüplerinin faaliyetleri ile ilgili yapılacak harcamaların sponsorluk harcaması olarak kabul edilebilmesi için; ulaşım iaşe ve ibate, ödüller ve promosyon ürünleri, reklam ve tanıtım, kırtasiye, sağlık ve sigorta, malzeme, araç ve gereç alımı ile kiralama, tesis kiralama harcamalarını ve Futbol Federasyonunca uygun görülen organizasyonlarla ilgili diğer harcamaları kapsaması gerekir.

AMATÖRDE TAMAMI, PROFESYONELDE YARISI

Sponsorların Gelir vergisi veya Kurumlar vergisi matrahının tespitinde, gelir vergisi veya kurumlar vergisi beyannamesi üzerinde ayrıca gösterilmek üzere gelirlerden veya kurum kazancından Federasyonca onaylanan sponsorluk harcamalarının; amatör spor dalları için tamamı, profesyonel spor dalları için % 50'si indirilir.

KOŞULLAR

Kulüplerle ilgili gerekli koşullar ise şöyle:

- Sponsorluk Sözleşmesi yapacak futbol kulüpleri Futbol Federasyonuna tescilli ve faal olmalıdır.
- Sponsorluk Sözleşmesi yapma aşamasına gelen kulüp, Sponsorluk Sözleşme taslağını – herhangi bir bağlayıcı işlem yapmadan önce – Federasyonun ilgili birimine sunar. Federasyon taslağın uygun olduğu yönünde görüş verildikten sonra Sponsorluk Sözleşmesi imzalanır.

Sponsorların yaptığı harcamalara ilişkin belgeler Futbol Federasyonunun kontrol ve tasdikine tabiidir. Futbol Federasyonunca tasdik edilmeyen harcamalar gider olarak kabul edilmez. Futbol Federasyonunca tasdik edilen harcamalara ilişkin belgelerin birer örneği Futbol Federasyonunca muhafaza edilir.

Hepinize İyi Günler.

deva tıp merkezi
DEVA TIP MERKEZİNDE PSİKOTEKNİK BELGESİ VERİLMEKTEDİR

MANİSA'NIN GÜR SESİ
Hürlşık
05 Temmuz 2018 Perşembe

Alkol Önlenebilir Ölüm Ve Yaralanmaların Üçüncü Temel Nedenidir
deva tıp merkezi

# AYDIN HEYETİ ORGANİZE SANAYİDE İNCELEME YAPTI

**Vali Güvençer meslektaşı Köşger'i ağırladı**

Aydın Valisi Yavuz Selim Köşger başkanlığındaki heyet Manisa Valisi Mustafa Hakan Güvençer öncülüğünde Manisa Organize Sanayi Bölgesi (MOSB)'da incelemelerde bulundu. Heyet özellikle lojistik konusunda uzmanlardan bilgi aldı.

**AYDIN** Valisi Yavuz Selim Köşger başkanlığındaki,Söke Kaymakamı Tahsin Kurtbeyoğlu, Aydın Sanayi Odası Başkanı Mehmet Yunus Şahin, Aydın Ticaret Borsası Başkanı Fevzi Çondur, Aydın Ticaret Odası Başkanı Hakan Ülken ve Aydın ASTİM Organize Sanayi Bölgesi Yönetim Kurulu Başkanı Gökhan Maraş'tan oluşan heyet ilk olarak Vali Güvençer'i ziyaret etti.

Daha sonraTheFortyfive Business Hotel'de yapılan toplantıda MOSB Başkanı Sait Türek konuk heyete MOSB hakkında bilgi verdi.

Manisa Valisi Mustafa Hakan Güvençer eşliğinde Aydın Valisi Yavuz Selim Köşger başkanlığındaki heyet daha sonraÖzel Manisa Organize Sanayi Bölgesi Mesleki ve Teknik Anadolu Lisesi (MOSTEM)'e giderek incelemelerde bulundu. Burada MOSTEM Müdür Başyardımcısı Recep Çorum okulu gezdirerek eğitim öğretim faaliyetleri hakkında bilgi verdi. Sınıflarda, atölyelerde, yatakhanede, yemek salonu ve spor salonunda incelemede bulunan heyet bir süre spor salonunda antrenman yapan sporcuları izledi. Heyet üyeleri MOSTEM ve spor salonunu çok beğendiklerini ifade etiler.

Daha sonra Vestel A.Ş'ye geçen heyete Vestel CEO'su Turan Erdoğan tesisler ve üretimleri hakkında bilgi verdi. Heyet daha sonra birlikte tesisleri gezdi.

Vestel tesislerindeki incelemelerinin ardından MOS Lojistik Merkezine geçen heyete MOS Lojistik Hizmetleri A.Ş. Genel Müdürü Arda Erman bilgi verdi.Genel Müdür Erman, 2009 yılından itibaren Bölge iştiraki olarak faaliyet gösterdiklerini, Bölgenin V. Kısmında bulunan 306 bin m2'lik alan üzerinde konuşlandığını,konteyner terminal alanı, beton yükleme-boşaltma alanı,kapalı depolama alanı, yarı açık depolama alanı bulunduğunu belirtti. Erman, "4.7 km uzunluğunda iltisak hattı ile ulusal demiryolu hattına bağlantı,6 km uzunluğunda lojistik merkez içerisinde yer alan vagon yükleme ve boşaltma demiryolu hatları, kiralanabilir prefabrik hizmet ofisleri, işletme hizmet ofisleri (Manisa Gümrük Müdürlüğü Geçici Depolama Alanı Ofisi, TCDD İstasyon ofisi), ithalat ve ihracat tır parkı, kantar ve muhtelif elleçleme ekipmanları ile Bölge Sanayicilerine hizmet vermektedir. Mayıs 2010'da resmi açılışı yapılarak ticari operasyonlarına Haziran 2010'da başlayan Lojistik Merkezi, Bölge sanayicilerinin lojistik güçlerini geliştirmek, lojistik operasyon verimlilik ve esnekliklerini arttırmak, lojistik maliyetlerinde kazanımlar sağlamak hedefleri doğrultusunda faaliyetlerini her geçen gün arttırarak çalışmalarını sürdürmektedir" dedi.

Aydın Valisi Yavuz Selim Köşger programlarının ardından Manisa'daki ziyaret ve incelemelerinin verimli geçtiğini belirterek gösterilen yakın ilgiden dolayı tüm heyet adına teşekkür etti.

■ VALİLİK BASIN

## 'Kitap Kumbaram' yeniden başladı

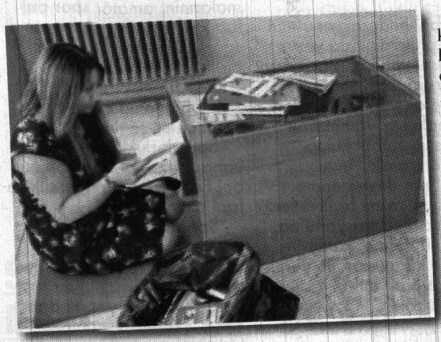

**MANİSA'DA** kırsal köy okullarında kütüphane oluşturmak amacıyla Okuyan Şehir Manisa" projesi kapsamında Şehzadeler Şehitler Ortaokulu'nda 3 yıl önce başlayan "Kitap Kumbaram" projesi bu yılda start aldı. Toplanan kitaplar sayesinde Şehitler Ortaokulu başta olmak üzere Nuriye Ortaokulu, Yeşilköy Ortaokulu ve Taytanlı İlhan İlkokulu'na kütüphane kazandırıldı.

Şehitler Ortaokulu Müdürü Tayfun Sarıbeyler, müdür yardımcısı Ertan Tonel, Türkçe öğretmenleri Gönül Kovan Gürakan ve Alparslan Yılmaz Gürakan koordinatörlüğünde yürütülen proje bu yılda devam ediyor. Proje koordinatörü Türkçe Öğretmeni Gönül Kovan Gürakan, toplanan kitaplarla daha önce 4 okulda kütüphane oluşturduklarını belirterek, yeni kütüphaneler için kitap desteği çağrısında bulundu.

■ AZİZE MERAL

## Başkan Şirin'den sevindiren jest

Turgutlu Belediye Başkanı Turgay Şirin, hayalikispet giyip güreşlere katılmak olan engelli Melih Atalan'a sürpriz bir jest yaptı. Melih'in isteğini kırmayarak ona kispet hediyen eden Başkan Şirin,ayrıca önümüzdeki hafta başlayacak olan belediye takımının katılacağı Kırkpınar Yağlı Güreşleri'ne Melih'i de göndereceklerini belirterek çifte jest yaptı.

Turgutlu'nun sevilen simalarından olan Melih Atalan'ın bir hayali daha gerçeğe dönüştü. Turgutlu Belediye Başkanı Turgay Şirin, Melih'in hayali olan kıspet ile güreşlere katılma isteğini karşılıksız kalmadı. Melih'e çok istediği kıspeti hediye ederek bir jest yapan Başkan Şirin, "Melih, bizim çok sevdiğimiz bir kardeşimiz. Her engelli vatandaşımız gibi onun da bizde yeri apayrı. Duyduk ki kendisi kispet giyerek güreşlere katılmak istiyor. Bizler de onun bu isteğini kırmadık. Kispeti hediye ettik. Kendisini ekibimizle birlikte önümüzdeki hafta başlayacak olan Kırkpınar Yağlı Güreşleri'ne göndererek, misafir edeceğiz. Melih için ne yapsak az kaldır. Kispetini de iyi günlerde kullansın"dedi. Melih'in annesi Gülseren Atalanda "Belediye Başkanımız Turgay Şirin'e çok teşekkür ediyorum. Kispet giymek Melih'in hayallerinden biriydi. Bizleri çok duygulandırdı çok mutlu etti"şeklinde konuştu.

■ HABER MERKEZİ