Hürlşık
45.yıl
MANİSA'NIN GÜR SESİ
www.hurisikgazetesi.com 02 Şubat 2017 Perşembe 50 Kuruş

Yunusemre Belediye Başkanı Dr. Mehmet Çerçi

Başkan Çerçi'den CHP'li Özel'e sert tepki

'Partinden kopuksun'

■ Yunusemre Belediye Başkanı Dr. Mehmet Çerçi, CHP Manisa Milletvekili Özgür Özel'in referanduma ilişkin merkezdeki iki belediye hakkında sarf ettiği sözlere sert tepki gösterdi. Özel'e CHP Lideri Kılıçdaroğlu'nun "**Gerekirse hizmeti bırakın 'Hayır' için çalışın"** açıklamasını hatırlatan Başkan Çerçi, "**Sayın Özel'e soruyorum. Partinden neden bu kadar kopuksun? Kendi genel başkanının talimat verdiği görevin bizler tarafından yapılabilecek olmasını suçmuş gibi işleyip algı oluşturmaya çalışıyorsun"** dedi. ◆3'te

Manisa TÜGVA 2017 yılını planladı

■ Türkiye Gençlik Vakfı (TÜGVA) Manisa İl Temsilciliği, gençlerin kişisel, sosyal ve teknik becerilerinin arttırılarak daha donanımlı bireyler olabilmeleri ve manevi değerlerini öğrenmeleri amacıyla 2017 yılı içerisinde yapılması planlanan etkinlikleri değerlendirdi. ◆6'da

Para vererek çocukları dilenciliğe teşvik etmeyin!

■ Manisa Büyükşehir Belediyesi Zabıta Daire Başkanı Aydoğan İra, vatandaşları kavşaklarda ve trafik ışıklarında dilenen çocuklara karşı uyardı. Başkan İra, "Dilenen çocuklara para vermek onları daha fazla dilenciliğe sürüklemektir " dedi. ◆3'te

Aydoğan İra

ÖZEL HABER CEMİL SEVAL

2 Mahallede Elektrik kesintisi yapılacak

■ Gediz Elektrik'in tesis bakım çalışmaları sebebiyle **Bugün ve yarın 09.00 – 17.00** Saatleri arasında Atatürk Mahallesi ve Akpınar Mahallelerinde elektrik kesintisi yapılacak

YUNUSKENT SÖZLEŞMELERİN DE SON GÜN 7 NİSAN

■ Türkiye'nin en prestijli toplu konut projeleri arasında gösterilen 5500 konutluk Akgedik Yunuskent Projesi'nin ilk etabının hak sahipleri sözleşme imzalamaya başladı. Ev sahibi olmanın sevincini yaşadıklarını dile getiren hak sahipleri, Yunusemre Belediyesi'ne teşekkür ederken, **"Bize bu imkânı sağlayanlardan Allah razı olsun"** dedi. ◆7'de

İSTENEN EVRAKLAR

Hak sahiplerinin, nüfus cüzdanı aslı ve fotokopisi, ön peşinat dekontu, başka birinin işlemleri yapması durumunda noterden onaylı vekâletname, hak sahibinin vefatı durumunda ise varislerin veraset ilamıyla sözleşme öncesi Yunusemre Belediyesi'ne başvurması gerekiyor.

PENCERE

İyi Şeyler Olsun

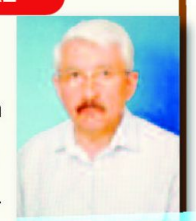
Mehmet GÜRLER

Amerikan yönetiminin başkanı değişti. Kara adam gitti, beyaz adam geldi.

Bu beyaz adamın saçları sarı, kaşları beyaz; az bulunan bir tip!

Kara adamın icraatları maalesef kendisi gibi 'kara' olmuştu.. Bu yeni beyaz başkanın icraatları da dileriz 'beyaz' olur…

Yalnız, hürriyetçi ve demokrat bir ülke iddiasında olan ve öyle bilinen bu büyük devletin, bu son seçimden sonra demokratlığına gölge düşüren olaylar oluyor…

Seçimden sonra başlayan hâdiseler ve kaynama neyin nesi? Sonuca itiraz niye? Terör olayları Amerika'nın başını ağrıtmaya başladı! Etme bulma dünyası bu… YAZISI SAYFA 3'TE

Akhisar'da 2016 yılında 20197 kişi kurs gördü

■ Toplantı Akhisar Kaymakamı Kaan PEKER in başkanlığında Hayat Boyu Öğrenmeye katkısı olan kurumların daire amirlerinin katılımıyla gerçekleştirildi. Akhisar Kaymakamı Kaan PEKER Hayat Boyu Öğrenmenin ve topluma ulaşmanın önemini vurguladı. ◆8'de

Büyükşehir'den Aday Memurlara Eğitim

■ Manisa Büyükşehir Belediyesi'nde aday memur olarak göreve başlayan engelli 7 personel, eğitim sürecine girdi. Temel ve Hazırlayıcı Eğitim Programı ile aday memurların memuriyet görevlerine hazırlanması ve yetiştirilmesini hedeflediklerini belirten Manisa Büyükşehir Belediye Başkanı Cengiz Ergün, "**Belediyemiz engelli dostu bir belediyedir. Bu nedenle belediyemizde göreve başlayan engelli personelimiz bizim için büyük değer taşımaktadır"** dedi. ◆8'de

Olmaz Denilen Proje sezonda hazır olacak

■ Şehzadeler Belediyesinin yapımına devam ettiği Sancaklıbozköy Kiraz Pazarı AK Parti Milletvekillerinin büyük beğenisini topladı. Kiraz Pazarı inşaatında incelemelerde bulunan AK Parti MKYK Üyesi ve Manisa Milletvekili Murat Baybatur ile Manisa Milletvekili Recai Berber projeye tam not verdi. ◆5'te

1.amatörde alt taraf kördüğüm oldu

1.amatör küme A Grubunda ligde kalma son haftaya girilirken kördüğüm oldu. Ligde yolunda Alaybey, Yörükspor ve Karaoğlanlıspor arasındaki ligde kalma yolundaki mücadele hafta sonunda çözülecek Hangi takımın düşeceği ise son düdükle belli olacak. ◆10'da

MHP de 6 İlçe Başkanı Ataması Yapıldı

■ Manisa'da geçen ağustos ayı başında MHP Manisa İl Başkanı Tanju Balatlı'nın görevden alınarak yerine Erkan Öztürk'ün atanmasının ardından istifa eden veya görevden alınan ilçe başkanlıklarının atamaları MHP genel merkezi tarafından tamamladı. ◆7'de

"Gülen'in yeğeni adliyeye sevk edildi

◆3'te

'Işık evleri' operasyonunda 3 tutuklama

Manisa'da iki otomobil çarpıştı: 2 yaralı

◆6'da

>>> Musa AKÇAY

SESSİZ ÇIĞLIĞA KOŞALIM

YAZISI SAYFA 5'TE

deva tıp merkezi
DEVA TIP MERKEZİNDE PSİKOTEKNİK BELGESİ VERİLMEKTEDİR

Başkan çerçi'den CHP'li Özel'e sert tepki

'Partinden kopuksun'

Yunusemre Belediye Başkanı Dr. Mehmet Çerçi, CHP Manisa Milletvekili Özgür Özel'in referanduma ilişkin merkezdeki iki belediye hakkında sarf ettiği sözlere sert tepki gösterdi. Özel'e CHP Lideri Kılıçdaroğlu'nun "Gerekirse hizmeti bırakın 'Hayır' için çalışın" açıklamasını hatırlatan Başkan Çerçi, "Sayın Özel'e soruyorum. Partinden neden bu kadar kopuksun? Kendi genel başkanının talimat verdiği görevin bizler tarafından yapılabilecek olmasını suçmuş gibi işleyip algı oluşturmaya çalışıyorsun" dedi.

Referandum süreci ile ilgili açıklamalarda bulunan Yunusemre Belediye Başkanı Dr. Mehmet Çerçi, özellikle geçtiğimiz günlerde basına demeç vererek merkez belediyelerini hedef alan CHP Manisa Milletvekili Özgür Özel'i sert sözlerle eleştirdi. Sözlerine CHP Manisa Milletvekili Özgür Özel'in bugüne kadar elle tutulur bir başarısı olmadığını vurgulayarak başlayan Başkan Çerçi, "Bu arkadaşımız 2009'da Manisa Belediye Başkan Adayı oldu, yüzde 13,9 oy aldı. 2014'te de Manisa Büyükşehir Belediye Başkan Adayıydı ve yüzde 18,3 oy aldı. Kimse bunu konuşmuyor. CHP'nin oyu Manisa'da kaç? Genel seçimlerde yüzde 26-27 bandında. Bu oyu belediye başkan adaylıklarında düşürdü. Ey Özgür Özel! Ben o koltuklarda 9 sene görev yaptım ve bu süre zarfında kimseye sallamadım. Ona buna atıp tutmadım. İşimi yaptım. Sen 6 senedir meclistesin ve torpille kontenjandan geldin. Ben il başkan yardımcılığı yaptım, il başkanlığı yaptım. Sonra da partim beni sıralamaya koydu. İki dönem milletvekilliği yaptım. 2011 yılında da kendi irademle bıraktım. Parti büyüğümüz, dönemin başbakanı Recep Tayyip Erdoğan'dan müsaade istedik ve kendi işlerimize baktık. Milletvekilliği yaptığım dönemde benim çabamla yapılmış o kadar çok hizmet var ki. Hizmet, hükümetimizin hizmetidir ama ben o projelerin hayata geçmesi için çok özel gayret sarf ettim. Bunu herkes bilir. Güneşli Barajı'ndan tutun Alaşehir Devlet Hastanesi'ne, Soma Devlet Hastanesi'nden tutun Demirci Devlet Hastanesi'ne kadar. Her hafta sonu Ankara'da bir görevimiz yoksa Manisa'daydık. Böyle çalıştık. Hükümetimiz o kadar çok iş yaptı ki; biz de bu işlerde tuz olduk, baharat olduk" dedi.

'ÇOK VE BOŞ KONUŞUYOR'

Özel'in sadece konuşmakla vakit geçirdiğini ve başka bir meziyeti olmadığını belirten Çerçi, açıklamasının devamında şunları söyledi: "Altı senedir bu arkadaşımız milletvekili. Ben bugüne kadar Özgür Özel ile ilgili kamuoyuna hiçbir şey söylemedim. Durmadan konuşuyor ve boş konuşuyor. Eskilerin bir lafı vardır. İshal-i kelam. Kelam ishali olmuş. Durmadan konuşur ve kuru sıkı atar. Hep vaat, hep vaat. Hani icraat. Ey Özgür Özel; çıktın, partin seni büyükşehir adayı gösterdi. Bu çok onurlu bir iştir. Biz de buradan aday olduk. Çok da rahat bir seçim yaşadık. En yakın rakibime, Sayın Cengiz Ergün'ün de desteklediği bir aday olmasına rağmen yüzde 20 fark attık. Sen ne yaptın? Partinin oyunu on puan aşağıya düşürdün. Seçimden hemen sonra bu beyefendi Soma'ya gitmiş, 'Somalılar Tayyip Erdoğan'a büyük bir ders verdi' diye açıklamada bulunmuştu. Sanki zafer kazanmış komutan sanırsın. Somalılar, Soma Belediyesi'ni Tayyip Erdoğan'a hediye etti."

'DENETÇİ MİSİN?'

CHP'li milletvekilinin 'Eğer referandumda iki AK Partili Belediye kamu kaynaklarını kullanırsa, iki elim yakalarında olacak' şeklindeki açıklamasına yanıt veren Çerçi, "Bugün bizi gayrı meşru bir iş yapacakmışız gibi gösterdiği için Özgür Özel'i konuşuyoruz. Bizi töhmet altında bırakacak sözler sarf etti. Sen Manisa'da sıfır çekmişsin. Biz büyükşehiri kaybettik ama 11 ilçeyi aldık. Meclis'te çoğunluğu aldık. Sen ne yaptın. Partinin % 27 oyu vardı. Bütün ilçelerde sıfır çektin. Sen kimsin de; bize gözüm üzerinizde gibi laflar ediyorsun. Denetçi misin sen? Ayrıca bu sözlerini Meclis'te anayasa değişikliğine evet diyen bir diğer partinin mensubu olan Büyükşehir Belediye Başkanı Cengiz Ergün'e neden söylemiyorsun? Yani Cengiz Bey bu işlere girmez, siz girersiniz mi diyorsun? Ben de şunu sorayım; İzmir'de bir sürü belediye var. Bornova, Kaşıyaka gibi belediyeleri de gözetle. Onlar ne yapacak? Onlar da hayır için çalışmayacak mı?" şeklinde konuştu.

'TALİMAT KILIÇDAROĞLU'DAN'

Referandum öncesi CHP Genel Başkanı Kemal Kılıçdaroğlu'nun belediye başkanlarıyla bir araya gelmesi ve referandumda hayır çıkması için çalışmaları yönünde talimat vermesini hatırlatarak sözlerine devam eden Başkan Çerçi, "Kaldı ki; CHP'nin Genel Başkanı Kemal Kılıçdaroğlu'nun 23 Ocak tarihinde bir toplantısı oldu. Bu toplantıda belediye başkanlarıyla bir araya gelen Kılıçdaroğlu, belediyelere referandumda çalışma görevi verdi. Sayın genel başkan bu görevi verirken de 'Gerekirse hizmeti bırakın, Hayır için çalışın' şeklinde açıklamada bulundu. Biz bunu basından öğrendik. Şimdi Milletvekili Özgür Özel'e soruyorum. Partinden neden bu kadar kopuksun? Kendi genel başkanının talimat verdiği görevin bizler tarafından yapılabilecek olmasını suçmuş gibi işleyip algı oluşturmaya çalışıyorsun. Bu algıyı da suçu başkasına atar gibi genel başkanının talimatından günler sonra yapıyorsun. Sayın Özel, Kılıçdaroğlu'nun bu açıklamalara ne diyecek çok merak ediyorum" dedi.

'% 60 OLMAZSA NE YAPACAK'

CHP'li Özel'in 'Manisa'da % 60 Hayır çıkacak' şeklindeki açıklamasını da değerlendiren Başkan Çerçi, "Referandumda Manisa'da % 60 Hayır çıkacak diyor. Bunun iddiasının da altında kalacak. Yüzde 60 almazsa ne olacak? Onu söylemiyor. Ben iddia ediyorum. Yunusemre Belediye Başkanlığı'na %41 ile seçildim. Bir dahaki seçimlerde bu puanı bırak azaltmayı, 5-6 puan arttırmazsam siyaseti bırakırım. Ben olsam; Partimin oyu dibe çakılsa sokakta gezemem. CHP'nin 3 ilçesi vardı. Bunların hepsini kaybetmiş. Büyükşehir meclisinde şu an beş tane üyeleri var. Başkanla beraber 88 üyeden beş tanesi CHP'den. Bunları hiç konuşmuyor, hesap vermiyor" şeklinde konuştu.

'AYİNESİ İŞTİR KİŞİNİN LAFA BAKILMAZ'

Başkan Çerçi açıklamasını Ziya Paşa'nın sözleriyle tamamladı: "Çok konuşarak, suç bastırmaya çalışıyor. Sıra dışı olaylarla uğraşıyor. Meclis'te kürsü işgal ediyor. Niye diye sorulduğunda da; 'Kürsüyü AKP'lilerden koruyorum' diyor. Bu yetkiyi sana kim verdi kardeşim? İşte senin hezimetin burada ortaya çıkıyor. 2001'den beri bir sürü seçim oldu. Hepsinde mağlup olmuşsun, hala konuşuyorsun. İnsanda utanma olur. Maalesef bazı partilerde çok ve boş konuşanlara bir meziyet sahibiymiş gibi bakılıyor. Eğer rakibin senin bileğini bükmüşse, kabulleneceksin. Bu yenilgileri unutturmaya çalıştın, yok saydın, ayarın kaçtı. Ondan sonra gündemde kalmak için hep sağa sola saldırdın. Sen bu toplum için, bu millet için ne ürettin? Eserin ne? Ne diyor Ziya Paşa; Ayinesi iştir kişinin lâfa bakılmaz. Şahsın görünür rütbe-i aklı eserinde. Bu çok tarihi bir laftır. Bak biz üç sene bile olmadı, onlarca eser ortaya çıkardık. Sen ne yaptın? Bol bol laf ürettin. Varsa bir rahatsızlığın hazım ilacı alacaksın. Özgür Özel'e tavsiyem; Bize çamur atmaya kalkmasın, kendi işine baksın. Benim bugüne kadar Özgür Özel ile hiçbir muhataplığım olmadı. Biz Yunusemre ve Şehzadeler Belediyesi olarak tabii ki dik duruşumuzu koruyacağız. Evet için de çalışacağız."

■ **Haber Ajansı**

Mehmet Çerçi

İyi Şeyler Olsun

PENCERE

Mehmet GÜRLER

gurlermehmet48@hotmail.com

Amerikan yönetiminin başkanı değişti. Kara adam gitti, beyaz adam geldi.

Bu beyaz adamın saçları sarı, kaşları beyaz; az bulunan bir tip!

Kara adamın icraatları maalesef kendisi gibi 'kara' olmuştu.. Bu yeni beyaz başkanın icraatları da dileriz 'beyaz' olur...

Yalnız, hürriyetçi ve demokrat bir ülke iddiasında olan ve öyle bilinen bu büyük devletin, bu son seçimden sonra demokratlığına gölge düşüren olaylar oluyor...

Seçimden sonra başlayan hâdiseler ve kaynama neyin nesi? Sonuca itiraz niye? Terör olayları Amerika'nın başını ağrıtmaya başladı! Etme bulma dünyası bu...

Gerçekten seçim yolsuzluğu oldu mu, hile karıştı mı? Yoksa başka bilmediğimiz sebepler mi var? Olan olmuş; seçimi yenileyecek değiller... Biraz ortalık karışsa da, bir süre sonra yatışır.

"Denizler durulmaz, dalgalanmadan."

Önemli olan çiçeği burnunda yeni başkan D.Tramp'ın dünya barışı için çaba sarf etmesi ve Türkiye ile dostluğu yeniden tesis etmesidir. Bizimle eski dostluk günlerine tekrar dönmek istiyorsa, Büyük Reis Erdoğan'ın sözlerine kulak vermeli, uzatacağı dostluk elini samimiyetle sıkıp; teröre karşı ciddi tavır almalı, PYD'ye desteğini çekmeli ve en önemlisi de, terörist başı FETO'yu Türkiye'ye teslim etmelidir...

Şayet akıllı adamsa bunları yapar! Yok, ben Obama'nın barbar politikasını benimsiyorum, devam ettireceğim derse, kendisi bilir.. O zaman (afedersiniz) burnu pislikten kurtulamaz!

Bize göre; Bayan Hilari seçilseydi, Amerika-İsrail uşağı ve kölesi Fetullah'ın ekmeğine yağ sürülecekti. Durum Türkiye'nin kesin aleyhine olurdu... Şimdi Türkiye'nin yapacağı; bu yeni Başkanı, -İsrail'in ona yapacağı baskıya rağmen- politik manevralarla ikna edip, hem ülkemizin ve hem de Ortadoğunun çıkarları ve aydınlık geleceği için kullanmaktır...

Tahmin ederim; önümüzdeki günlerde Cumhurbaşkanımız ve Başbakanımızın bu konuda olumlu ve yapıcı girişimlerine şahit olacağız.

Umarım, hem Türkiye ve hem de İslâm dünyası ve de dünya barışı için yüz güldürücü sonuçlar alınır..

2017'den başlayarak dünyanın yüzü gülsün. Analar ve yavrular ağlamasın artık!..

'Işık evleri' operasyonunda 3 tutuklama

● **MANİSA** merkezli 5 ilde FETÖ/PDY'ye yönelik operasyonda örgüte ait 'ışık evleri'nde 'abilik' yaptıkları iddiasıyla gözaltına alınan 5 kişiden 3'ü tutuklandı.

Manisa'nın Turgutlu ilçesinde Cumhuriyet Başsavcılığı koordinesinde İlçe Emniyet Müdürlüğü Terörle Mücadele Şubesi ekipleri tarafından 12 Ocak tarihinde eş zamanlı operasyon gerçekleştirildi. Operasyonlar Bursa, Zonguldak, İzmir, Kahramanmaraş illeri ile Kırkağaç ve Saruhanlı ilçelerinde yapıldı. FETÖ'ye ait ışık evlerinde 'ev abisi' oldukları tespit edilen UÖ, FK, SS, CG, RT yakalanarak gözaltına alınmıştı.

Turgutlu İlçe Emniyet Müdürlüğü Terörle Mücadele Şube Müdürlüğünde tamamlanan işlemlerinin ardından bugün sabah saatlerinde adliyeye sevk edilen 5 kişiden S.S., F.K. ve C.G tutuklanırken, U.Ö. ve R.T ise çıkarıldıkları mahkemece adli kontrol şartıyla serbest bırakıldı.

■ **İHA**

Para vererek çocukları dilenciliğe teşvik etmeyin!

ÖZEL HABER CEMİL SEVAL

Büyükşehir Belediyesi Zabıta Daire Başkanı Aydoğan İra, vatandaşları kavşaklarda ve trafik ışıklarında dilenen çocuklara karşı uyardı. Başkan İra, "Dilenen çocuklara para vermek onları daha fazla dilenciliğe sürüklemektir " dedi.

Manisa Büyükşehir Belediyesi Zabıta Daire Başkanı Aydoğan İra, vatandaşların her geçen gün sayıları artan çocuk dilencilere verilen her paranın onları 'dilenciliğe alıştırmak' demek olduğunu belirtti.

BAŞKAN İRA:"LÜTFEN ÇOCUKLARA SAHİP ÇIKALIM"

Daire Başkanı Aydoğan İra Hür Işık Gazetesi muhabirine yaptığı açıklamada şu ifadeleri kaydetti: "Kavşaklarda ve trafik ışıklarında bekleyen, mendil satan çocuklara acıyarak verdiğimiz her kuruş onları dilenciliğe teşvik etmekte, her geçen gün sayılarının artmasına sebep olmaktadır. Kamu kurumları ve sivil toplum kuruluşları tarafından ihtiyaç sahiplerine düzenli olarak yardımlar yapılmaktadır. Çocuklar dilendirilerek hem eğitimlerinden geriye kalıyor hem de trafikte çok büyük tehlikelere sebep oluyorlar. Kimi zaman yaralanıyor, kimi zaman hayatlarını kaybediyorlar. Dilencilik meslek olmasın. Lütfen çocuklara sahip çıkalım."

Aydoğan İRA

Gülen'in yeğeni adliyeye sevk edildi

● **MANİSA**'nın Turgutlu ilçesinde gözaltına alınan FETÖ terör örgütü lideri Fethullah Gülen'in yeğeni adliyeye sevk edildi.

Turgutlu İlçe Emniyet Müdürlüğü Terörle Mücadele Şube Müdürlüğü (TEM) ekipleri tarafından 6 Ocak 2017 tarihinde gözaltına alınan Fethullah Gülen'in Turgutlu'da yaşayan ablasının oğlu MSA, emniyet sorgusunun ardından adli mercilere sevk edildi. Adli mercilere sevk edilen FETÖ şüphelisi MSA'nın savcılık sorgulamasının ardından mahkemeye sevk edilmesi bekleniyor. ■ **İHA**

$ ALIŞ	€ ALIŞ
3.7603	4.0627
SATIŞ	SATIŞ
3.7604	4.0641

Ç. KURU ÜZÜM FİYATLARI
3,60₺ 4,15₺
PAMUK FİYATLARI
ST-1 2,80₺

NAMAZ VAKİTLERİ

İmsak	06:44	İkindi	16:15
Güneş	08:08	Akşam	18:39
Öğle	13:31	Yatsı	19:41

04 Cemâziyelevvel 1438

Hür Işık

Kanser oranı hızla yükseliyor

Kula Sağlık Grup Başkan vekili Dr. Rıza Çete, "Son yıllarda ölüme sebebiyet veren hastalıkların oranına bakıldığında kanser hızla ilk sıraya yükselmektedir." dedi.

Kula Sağlık Grup Başkan vekili Dr. Rıza Çete son yıllarda kanser vakalarındaki hızlı artış nedeniyle kanserin ölüme sebebiyet veren hastalıklarda ilk sıraya hızla ilerlediğini belirterek, "Günümüzde gelişen teknolojiyle beraber artan hareketsizlik, hareketsizliğe bağlı obezite, sağlıksız beslenme, zararlı alışkanlıklar, hava kirliliği ve stresin pek çok hastalık gibi kanser oluşumunda da genetik faktörlerle beraber etkili olduğu düşünülmektedir. Uzun süre kapanmayan yaralar, uzun süren öksürük, ses kısıklığı, yutmada zorluk, siğil ve benlerdeki hızlı büyüme-renk değişikliği, hızlı kilo kaybı, tuvalet alışkanlıklarındaki değişiklikler kanser belirtisi olabilir. Bu belirtiler vücuda yayılmadan fark edildiğinde erken teşhis ile tedavinin başarı oranı artar." dedi.

Erken teşhisin kanser tedavisindeki önemine değinen Dr. Çete açıklamasını şöyle tamamladı: "Kanserden korunmak için alınacak tedbirler arasında yüksek kalorili ve katkılı beslenme alışkanlıklarından uzak durmak, alkol ve sigara kullanmamak, gereksiz ilaç kullanımında kaçınmak, güneşin zararlı etkilerinden korunmak ve düzenli egzersiz yapmak önemlidir. Toplum Sağlığı Merkezimiz ve aile hekimlerimiz ile birlikte yürütülen meme, rahim ağzı ve bağırsak kanserine yönelik tarama programı hem erken teşhis hem de 5 yıla kadar koruyuculuğu büyük oranda sağlamaktadır. Risk grubundaki kişileri kanser taramalarını ücretsiz yaptırmak ve daha detaylı bilgi almak üzere Toplum Sağlığı Merkezimize ve aile hekimliklerimize bekleriz."

■ İHA

Manisa 15 bin 275 organ bağışı ile üçüncü sırada

Manisa İl Sağlık Müdürü Dr. Hakan Bayrakcı 2016 yılında Manisa'da gerçekleştirilen organ ve doku bağışları verilerini açıkladı. Dr. Bayrakcı Manisa'nın İzmir ve İstanbul'un ardından Türkiye'de en çok organ bağışlayan 3'üncü il olduğunu söyledi.

Türkiye'de en fazla organ bağışı 34 bin 537 kişi tarafından İzmir'de yapılırken, İzmir'i 29 bin 637 kişi ile İstanbul izledi. Manisa ise 15 bin 275 organ bağışı ile üçüncü sırada yer aldı.

Manisa İl Sağlık Müdürü Dr. Hakan Bayrakcı dünyada her yıl çok sayıda insanın organ yetmezliği ile karşı karşıya kaldığını buna karşılık, bağışçı sayısının yetersizliği, organ nakline olan ihtiyacı daha da artırdığını dile getirdi. Kadavradan yeterli bağışın yapılamıyor olmasının, canlı vericilerden nakil yapılmasını zorunlu kıldığına dikkat çeken Bayrakcı, "Ayrıca, organ nakli bekleyen hasta sayısı her geçen yıl hızla çoğalmaktadır. Pek çok hasta, sağlıklı bir organ umudu ile beklemektedir. Ülkemizde kadavradan organ bağış oranı ihtiyaç karşısında oldukça düşük seviyededir. Dünyada olduğu gibi ülkemizde de, ancak organ ve doku nakli ile tedavisi mümkün olan hastalıklar en önemli sağlık sorunlarından birisidir. Bakanlığımız son yıllarda organ bağışı konusunda toplumsal farkındalığın arttırılması ile ilgili önemli çalışmalar gerçekleştirmektedir. Organ bağışı, sadece belli haftalarda ve günlerde değil, her zaman gündemde olması gereken bir konu olması nedeni ile sürekli olarak kamu spotları ve bilgilendirme programları düzenlenmektedir. Müdürlüğümüzce organ bağışı bilincinin yerleşmesi, gelişmesi ve organ bağışının artmasına katkıda bulunmak amacı ile öncelikle sağlık çalışanlarına ve halka yönelik eğitim faaliyetleri yıl boyunca sürdürülmüştür. Diğer kamu kurum ve kuruluşları ile yapılan işbirliği sayesinde organ bağışında gelinen nokta, Manisa için umut ve mutluluk verici sonuçlar ortaya çıkarmıştır. 'Bağışla hayata bağlan' sloganı ile gerçekleştirdiğimiz farkındalık çalışmaları neticesinde, 2016 yıl sonu itibari ile 15 bin 275 bağışçı sayısına ulaşarak, organ bağışında İzmir ve İstanbul'un ardından 3'üncü sıraya yerleşmiş bulunmaktayız." dedi.

Manisa'da yapılan çalışmalar neticesinde organ bağışındaki yükselişin donör sayısına da yansıdığını kaydeden Dr. Bayrakcı şunları söyledi: "Gerçekleşen beyin ölümü ve donör sayıları da son yıllarda en iyi seviyeye gelmiş durumdadır. 2016 yılında gerçekleşen 26 beyin ölümünde 8 donör elde edilmiştir. Organ bağışı insanın insana yapabileceği en büyük yardımdır. Her yıl, yalnızca organ nakli gerçekleşemediği için 2000 vatandaşımızı kaybetmekteyiz.18 yaşının tamamlamış her vatandaşımız organ bağışında bulunabilir. Tüm vatandaşlarımızdan organ bağışı konusunda hassasiyet beklemekteyiz. Unutulmamalıdır ki, bağışlanan her organ, hayata tutunan bir candır."

■ **Haber merkezi**

SAYI	İLLER	BAĞIŞCI SAYISI	ORGAN BAĞIŞI/NÜFUS
1	İZMİR	34.357	0.824
2	İSTANBUL	29.637	0.20
3	MANİSA	15.275	1.10
4	KOCAELİ	14.661	0.823
5	MUĞLA	13.999	1.54

MANİSA İLİ BEYİN ÖLÜMÜ - DONÖR VERİLERİ

2013		2014		2015		2016	
BEYİN ÖLÜMÜ	DONÖR	BEYİN ÖLÜMÜ	DONÖR	BEYİN ÖLÜMÜ	DONÖR	BEYİN ÖLÜMÜ	DONÖR
21	8	19	8	19	5	26	8

Gazetemizin Hür Işık'ın Dağıtım Alanı

Gazetemizin hergün Manisa Merkez ve saruhanlı ilçesine dağıtımı yapılmaktadır. Ayrıca haftalık olarak düzenli bir şekilde aşağıdaki ilçelerimize yanlarında belirtildiği günlerde dağıtımı yapılmaktadır.

PAZARTESİ : Kırkağaç-Soma
SALI : Akhisar-Gölmarmara-Gördes
ÇARŞAMBA : Salihli-Köprübaşı
PERŞEMBE : Turgutlu-Ahmetli
CUMA : Alaşehir-Sarıgöl
CUMARTESİ : Kula-Selendi-Demirci

ZAYİ İLANI

Seri A 67401-67450 arası 1 cilt fatura kaybolmuştur. Hükümsüzdür.
Kasım Boztaş Ort.

ZAYİ İLANI

0001-0050 arası 1cilt giderpusulası kaybolmuştur. Hükümsüzdür.
V.N:10616279844
Murat BÖLÜKBAŞ

Ortaöğretim TEOG-Lise Düzeyinde Özel İngilizce Dersi Verilir
Kerim PALA
İletişim:0505 687 17 60

Salihli esnaf kefalet yönetimi eğitimden geçti

Halil Aşık Başkanlığındaki Salihli Esnaf ve Sanatkarlar Kredi ve Kefalet Kooperatifi ve Şehit Ahmet Özsoy Halk Eğitim Merkezi tarafından düzenlenen Kooperatif Gelişim ve Uyum Eğitim Kursuna katılanlara sertifika verildi.

Meslek Dersi Öğretmeni Burcu Erden tarafından verilen 24 saatlik eğitimin ardından Kooperatif Gelişim ve Uyum Eğitim Kursunu başarı ile tamamlayan başta Kooperatif Başkanı Halil Aşık ve Kooperatif Müdürü Erdal Tunca olmak üzere, yönetim asil ve yedek, denetim asil ve yedek üyeler ile kooperatif personeli, Şehit Ahmet Özsoy Halk Eğitim Merkezi'nde düzenlenen törenle sertifikalarını aldı. Kursu başarı ile tamamlayan 17 kursiyerin sertifikalarını ise Salihli İlçe Milli Eğitim Şube Müdürü Yıldıray Demirtaş ve Şehit Ahmet Özsoy Halk Eğitim Merkezi Müdürü Mehmet Yazka tarafından verildi.

Salihli Esnaf ve Sanatkarlar Kredi ve Kefalet Kooperatifi Başkanı Halil Aşık, kooperatif olarak amaçlarının düzenlenen bu tür kurslarla kurumsallaşma, pazarlama teknikleri, müşteri ilişkilerinde beden dili gibi konularda eğitmek olduğunu söyledi ■ İHA

Hür Işık
02 ŞUBAT 2017 PERŞEMBE

GÜNLÜK-AKTÜEL-SİYASİ GAZETE
YIL: 45 SAYI: 14090 YAYIN TÜRÜ: Yerel Süreli
MANİSA HÜR EKSPRES GAZETECİLİK MATBAACILIK YAYINCILIK TİCARET A.Ş. adına
İMTİYAZ SAHİBİ
Dr. Üzeyir DİNDAR
Genel Müdür: Sadık DEMİRAY
Genel Yayın Yönetmeni: A. Furkan DİNDAR
Yazı İşleri Müdürü: Meral TÜRETKEN
Muhabir: Özcan ÖZKAN
Haber Editörü: Derya ÖZTÜRK
Muhabir: Muharrem KAZER

Abone Ücretleri
6 Aylık Abone :70 TL
Yıllık Abone :125 TL
Zayi İlanı 15 TL

Adres :1. Anafartalar Mah. 1714 Sokak 2/7 Şehzadeler/ MANİSA
web : www.hurisikgazetesi.com
e-mail : info@hurisikgazetesi.com
İrtibat Tel: (0236) 231 59 16 Faks: (0236) 239 31 95

Yazıların hukuki sorumluluğu yazarlarına aittir. Gönderilen yazılar iade edilmez. Gazetemizin ismi zikredilerek iktibas yapılabilir

Dizgi :Hayat Sağlık Eğitim Basın ve Yayın Ltd. Şti.
Tel& Faks : 231 59 16 MANİSA
BASKI : MNS Matbaacılık Gazetecilik Basım Yayın Dağıtım İthalat İhracat Sanayi ve Ticaret Ltd. Şti Güzelyurt mh. 5781 sk. No:18/A
TEL : 233 35 89
DAĞITIM : LİDER DAĞITIM
TEL : 238 46 41 - 0 554 951 63 68 MANİSA
Gazetemizin Basın, Yayın, İlke ve Ahlak kurallarına uymaya söz vermiştir.

HAVA DURUMU
BUGÜN 12/2ºC
YARIN 12/7ºC

NÖBETÇİ ECZANELER

Karcı Eczanesi	0236 231 35 74
Yayla Eczanesi	0236 232 93 11
Sekiz Eylül Eczanesi	0236 231 64 17

Hür Işık

Olmaz denilen proje sezonda hazır olacak

Şehzadeler Belediyesinin yapımına devam ettiği Sancaklıbozköy Kiraz Pazarı AK Parti Milletvekillerinin büyük beğenisini topladı. Kiraz Pazarı inşaatında incelemelerde bulunan AK Parti MKYK Üyesi ve Manisa Milletvekili Murat Baybatur ile Manisa Milletvekili Recai Berber projeye tam not verdi.

AK Parti MKYK Üyesi Murat Baybatur ve Manisa Milletvekili Recai Berber, yapım çalışması devam eden Şehzadeler Belediyesi Sancaklıbozköy Kiraz Pazarı inşaatında incelemelerde bulundu. İnceleme esnasında vekillere Şehzadeler Belediye Başkanı Ömer Faruk Çelik, AK Parti Şehzadeler İlçe Başkanı Ahmet Tonguç, Belediye Başkan yardımcısı Bilal Demir ve Belediye Meclis üyesi Mehmet Kavas'ta eşlik etti. Kiraz Pazarı'nın açılışını Nisan ayı içerisinde yapmayı planladıklarını ifade eden Başkan Çelik "Sancaklıbozköy ve civar mahallelerde çok ciddi bir kiraz üretimi oluyor ve Kuzey yarım kürede açık alanda ilk kiraz bu bölgede yetişiyor. Bu bölgede yetişen kirazımızı da ihraç ediyoruz. Burada kiraz ticareti kahve önlerinde, sokak aralarında çok elverişsi şartlarda yapılıyordu. Bölgedeki üreticilerimizin de bir Pazar yeri yapılması noktasında talepleri vardı. Şehzadeler Belediyesinin kurulmasının öncesinde de Kiraz üreticileri Birliğinin girişimi ile Sayın Milletvekilimiz Recai Berber'in bu alanın tahsis edilmesi ile ilgili çalışmalarının olduğunu da biliyorduk. Biz göreve geldikten hemen sonra Hazineye ait olan bu 138 bin metrekarelik alanı tahsis talebinde bulunduk. Uzun uğraşlar neticesinde değerli Milletvekillerimizin büyük destekleri ile bu alanın tahsisini aldık. Burada 75 bin metrekarelik bir alanı Kiraz Pazarı yapmak için ayırdık. Bunun da 48 bin 200 metrekarelik alanını kullanıyoruz. Kiraz Pazarımızda 60 metrekarelik 60 adet satış bölümü var. Ayrıca sosyal donatı alanlarını da yapıyoruz. Kiraz Pazarımızı 4 Milyon 380 bin TL'lik bir maliyetle bitmiş olacak. İnşallah Kiraz Pazarımızın açılışının da Nisan ayının başında yapmayı planlıyoruz. Çünkü Nisan ayından itibaren üreticilerimi kirazlarını tüccarla buluşturmaya başlıyorlar. Kiraz Pazarımızın Ege Bölgesinin, belki de Türkiye'nin en güzel Pazar yerlerinden birisi oluyor. Artık üreticilerimiz büyük zahmetlerle ürettikler ürünlerini son derece modern, çağdaş ve geniş bir alanda tüccarlara satabilecekler. Hemen alt taraftan geçen İzmir – İstanbul otoyolu bu pazarı çok daha değerli kılacak. Çünkü pazardan çıkan ürünler 3 – 4 saat içerisinde İstanbul'a ulaşabilecek" dedi.

"BU PROJE MANİSA İÇİN RÜYA PROJEDİR"

Kiraz Pazarı projesinin tüm Manisa açısından bir rüya proje olduğunu belirten AK Parti Manisa Milletvekili Recai Berber "Bu Kiraz Pazarı sadece Sancaklıbozköy Mahallemizin değil, tüm Manisa'nın bir nevi rüyası idi. Bu topraklarda yetiştirip Dünya'nın her yerine gururla ulaştırdığımız bu ürünün kahvehane köşelerinde sağlıksız ortamlarda alışverişlerinin olması bizleri çok üzüyordu. Özellikle üreticilerimiz, müstahsillerimiz ve iş adamlarımız bundan son derece rahatsızdı. Böylesine güzel bir tesisi Şehzadelerimize, Sancaklıbozköy Mahallemize kazandırılıyor. Kiraz Pazarı'nın bu sezona yetişmesi son derece önemliydi. Bu projede emeği geçen herkese çok teşekkür ediyorum" dedi.

"ÇELİK OLMAZ DENİLENİ YİNE YAPIYOR"

Şehzadeler Belediye Başkanı Ömer Faruk Çelik'in olmaz denilen ir projeyi hayata geçirdiğinin altını çizen AK Parti MKYK Üyesi ve Manisa Milletvekili Murat Baybatur "Bu içersinde bulunduğumuz alanın tabisisinin yapılması noktasında Recai Berber ağabeyimizin özel gayretlerinin odlunu bizzat biliyor ve kendisine çok teşekkür ediyorum. Ayrıca böylense güzel bir projenin de yapılması noktasında kıymetli Belediye Başkanımız ve çalışanlarına çok teşekkür ediyorum. Kiraz Pazarı projesi, Kiraz üreticilerimiz açısından rüya bir projeydi. Olmaz denileni her zaman ki gibi yine Belediye Başkanımız Ömer Faruk Çelik yerine getiriyor. Bu güzel projenin açılışının da Nisan ayı başında yapılaması bizleri ayrıca gururlandırıyor. Rabbim açılışında da bizleri bir araya getirsin inşallah" dedi.

■ **Haber Merkezi**

SESSİZ ÇIĞLIĞA KOŞALIM

HÜR SES

Musa AKÇAY
birkaparsigorta@mynet.com

Allah Resûlü sallallahu aleyhi ve sellem buyurdu:
Komşusu açken,tok yatan bizden değildir,
"Gerçek fakir, bir veya iki lokma, ya da bir veya iki hurma ile baştan savulan değildir, asıl fakir, ihtiyacını giderecek bir şey bulamayan, kendisine sadaka verilmesinin zarureti bilinmeyen ve kalkıp insanlardan da dilenmeyen kimsedir"
YÜCE ALLAH BAKIN NE DİYOR:
(BAKARA SURESİ / 177)
Yüzlerinizi doğuya ve batıya çevirmeniz iyilik değildir. Ama iyilik, Allah'a, ahiret gününe, meleklere, Kitaba ve peygamberlere iman eden; mala olan sevgisine rağmen, onu yakınlara, yetimlere, yoksullara, yolda kalmışa, isteyip-dilenene ve kölelere (özgürlükleri için) veren; namazı dosdoğru kılan, zekatı veren ve ahitleştiklerinde ahitlerine vefa gösterenler ile zorda, hastalıkta ve savaşın kızıştığı zamanlarda sabredenler(in tutum ve davranışlarıdır). İşte bunlar, doğru olanlardır ve muttaki olanlar da bunlardır.
(NİSA SURESİ / 36)
Allah'a ibadet edin ve O'na hiç bir şeyi ortak koşmayın. Anne-babaya, yakın akrabaya, yetimlere, yoksullara, yakın komşuya, uzak komşuya, yanınızdaki arkadaşa, yolda kalmışa ve sağ ellerinizin malik olduklarına güzellikle davranın. Çünkü, Allah, her büyüklük taslayıp böbürleneni sevmez.
(İSRA SURESİ / 26)
Akrabaya hakkını ver, yoksula ve yolda kalmışa da. İsraf ederek saçıp-savurma.
(RUM SURESİ / 38)
Öyleyse yakınlara hakkını ver, yoksula da, yolcuya da. Allah'ın yüzünü (rızasını) isteyenler için bu daha hayırlıdır ve felaha erenler onlardır.
(FECR SURESİ / 18)
Yoksula yedirmek için birbirinizi teşvik etmiyorsunuz.
E dostlar;Geçen gece Evimin yakınındaki mandıradan ihtiyaçlarımı temin etmek için sıramı bekliyordum o arada 25-30 yaşlarında bakımlı bir bayan geldi ,iki yumurta istedi aldı ve gitti ,bende evime gittim aldığım yiyecekleri mutfağıma koydum,yemek yerken aklıma geldi ya o bayanın ancak iki yumurta alacak kadar parası var , bizde bunları bilmeyip,araştırmıyorsak yarın bize bunca nimetleri veren Rabbim bizden hesap sormaz mı diye.inanın o akşamki yemek boğazıma dizildi, iştahım kesildi , yemeden kalktım. Sabahı mandıraya gidip durumu anlattım ve dedim ki ne olur o iki yumurta alan bayanı bir araştırıver gerçektende ihtiyaç sahibimi diye. Ey dostlar biz öğün vakti geldiğinde ne yiyeyim diye düşünürken,yoksul nasıl karnımı doyura bilirim düşüncesindedir.
Yukarda ki Hadis ve Ayetler ışığında eğer biz en yakınımızdan ve çevremizden sorumlu isek ,bunların açlığından ve yoksulluğundan da sorumlu oluyoruz.bize düşen en yakın komşularımızı ve bildik kişileri rencide etmeden yardımcı olmaktır.
Eğer biz bu şekilde yardımcı olur onları gözetirsek Yüce Rabbim ifadesine göre sadaka sayılır, buda ömrü uzatır,verilenin yerine bire on verir.
Gelin bu sessiz çığlığı sosyal medya pazarında,etrafımızda bir araştırma yapıp ihtiyaç sahiplerini araştırıp, yardımcı olalım.
Rabbim şimdiden dilek ve uğraşlarınızı kabul eylesin

MCBÜ "Kadın Araştırma Merkezleri" toplantısına katıldı

Yükseköğretim Kurulu Başkanlığınca (YÖK), Aile ve Sosyal Politikalar Bakanlığı Kadının Statüsü Genel Müdürlüğü tarafından düzenlenen "Kadın Araştırma Merkezleri" toplantısı, Üniversitelerin Kadın Araştırma Merkezleri Müdürleri ve kadın araştırmaları konusunda uzman akademisyenlerin katılımıyla 30 Ocak Pazartesi günü YÖK Konferans Salonu'nda gerçekleştirildi.

Toplantıya Manisa Celal Bayar Üniversitesi'ni temsilen Rektör Danışmanı Prof. Dr. Elvan Sayıt Bilgin, MCBÜKAM Müdürü Doç. Dr. Asena Altın Gülova ve Fen-Edebiyat Fakültesi Sosyoloji Bölüm Başkanı Yrd. Doç. Dr. Huriye Tekin Önür katıldı. Toplantının açılış konuşmasını yapan YÖK Başkan Vekili Prof. Dr. Safa Kapıcıoğlu, Akademide Kadın Çalışmaları Birimi'nin faaliyetlerinden söz ederek, YÖK'ün üniversitelerin kadın çalışmaları merkezlerinden beklentilerini aktardı. Kapıcıoğlu, YÖK'ün ve YÖK Başkanı Prof. Dr. Yekta Saraç'ın akademide kadın liderliğine ve kadın haklarına verdiği önemi vurgulayarak, kadın çalışmaları merkezlerinin üniversitelerin bulundukları illerde, ilgili kurumlarla ve sivil toplumla çalışmalar yapması gerektiğini söyledi. Açılış konuşmalarının ardından Bilgi Üniversitesi Mühendislik Fakültesi Dekanı Prof. Dr. Funda Sivrikaya, "YÖK Akademide Komisyon Çalışmaları", Ankara Üniversitesi Hukuk Fakültesi Öğretim Üyesi Prof. Dr. Gülriz Uygur ise "Tutum Belgesi ve Üniversitelerimizden Beklentiler" konulu sunum yaptı. Toplantıda ayrıca, Ankara Üniversitesi Kadın Sorunları Araştırma ve Uygulama Merkezi (KASAUM) Müdürü ve kadın çalışmalarını Türkiye'de ilk başlatan akademisyenlerden Prof. Dr. Serpil Sancar da deneyimlerini anlattı.

■ **Haber Merkezi**

Şahyar'a Kesintisiz Altyapı Hizmeti

● **MANİSA** Büyükşehir Belediyesi Manisa Su ve Kanalizasyon İdaresi Genel Müdürlüğü, Alaşehir Şahyar Mahallesi'nin içme suyu hattının modernizasyonunu sağlamasının ardından mahalleye sıfırdan kanalizasyon hattı inşa etme çalışmasına başladı.

MASKİ Genel Müdürlüğü, dayanıklı altyapı sistemleri inşa ederek vatandaşlara kesintisiz hizmet ulaştırıyor. Alaşehir'in Şahyar Mahallesi'nde 5 bin 700 metre uzunluğundaki eski içme suyu hattını sağlıklı bir yapıya kavuşturan MASKİ ekipleri, kanalizasyon hattı çalışmalarına da ara vermeden başladı. Daha önce kanalizasyon hattı bulunmayan mahalleye 5 bin 700 metre uzunluğunda hat döşeniyor. MASKİ'nin mahalleye sunduğu hizmetle birlikte Şahyar'ın tüm altyapı ağı kullanışlı ve sağlam bir hale getirilecek. Altyapı işlerinin tamamlanmasının ardından Büyükşehir Belediyesi Fen İşleri Dairesi Başkanlığı tarafından mahalleye kilit parke taşı döşenecek.

"BÜYÜK BİR SIKINTIDAN KURTULDUK"

20 yıl önce yapılmış ve sürekli patlaklar yaşanan eski içme suyu hattının yenilenmesinden duyduğu memnuniyeti dile getiren Şahyar Mahalle Muhtarı Ramazan Bayram, "Mahallemizde kanalizasyon hattımız bulunmuyordu. İçme suyu hattımızı yenileyerek bizi büyük sıkıntıdan kurtaran MASKİ Genel Müdürlüğü, mahallemize kanalizasyon hattı döşüyor. Şahyar Mahalle sakinleri olarak biz çalışmalardan memnunuz. Cengiz Başkanı'mızdan Allah razı olsun" dedi.

■ **Haber Merkezi**

Manisa TÜGVA 2017 yılını planladı

Türkiye Gençlik Vakfı (TÜGVA) Manisa İl Temsilciliği, gençlerin kişisel, sosyal ve teknik becerilerinin arttırılarak daha donanımlı bireyler olabilmeleri ve manevi değerlerini öğrenmeleri amacıyla 2017 yılı içerisinde yapılması planlanan etkinlikleri değerlendirdi.

● **TÜGVA** Manisa İl Temsilciliği, Yunusemre Belediyesi Meclis Salonu'nda düzenlediği toplantıyla 2016 yılının değerlendirmesini yaptı. Toplantıda ayrıca TÜGVA Manisa İl Temsilciliği gençlerin kişisel, sosyal ve teknik becerilerinin arttırılarak daha donanımlı bireyler olabilmeleri ve manevi değerlerini öğrenmeleri amacıyla 2017 yılı içerisinde yapılması planlanan etkinlikleri değerlendirdi. 2016 yılı Aralık ayı içerisinde Manisa'da faaliyetlerine başladıklarını aktaran İl Temsilcisi Mehmet Önal, "Amacımız tüm Manisalı gençlerimize kendilerini keşfetme yolculuklarında eşlik edebilmek. Bu kapsamda geçtiğimiz yıl içerisinde 84 sohbet, söyleşi ve buluşma gerçekleştirildi. 2017 içerisinde de spor faaliyetlerimiz, kültür sanat yarışmalarımız, sohbet ve söyleşi günlerimiz ile Manisa gençliği için çalışmaya devam edeceğiz. Farklılıklarımızın ülkemizin zenginliğidir düşüncesi ile hiç bir ayrım yapmadan tüm Manisa gençliğine ulaşarak maddi ve manevi destek vermek için gayret ve samimiyetle çalışmalarımızı sürdürüyoruz" dedi. Önal ayrıca vakıf merkezinde diksiyon, ebru kursu, hitabet eğitimi, kişisel gelişim eğitimleri, yabancı dil destek kulüpleri, proje yazma eğitimleri gibi gençlerin ilerleyen hayatlarında kendilerine katkı sağlayacak birçok başlıkta kurslarının da düzenleneceğini söyledi.

Gençleri, düzenledikleri etkinliklere davet eden Önal, Salı akşamları Uhuvvet sohbetleri, Çarşamba akşamları Salihler Bahçesi buluşmaları ve Cuma Akşamları Söyleşileri ile de gençlerin hayata en geniş perspektifte vizyon sahibi bireyler olarak bakabilmeleri amacıyla sürekli çalışma içerisinde olduklarını aktardı.

■ **İHA**

Şadan'dan Kula Esnafına beyanname uyarısı

● **KULA** Esnaf ve Sanatkarlar Odası Başkanı Aytekin Şadan, oda üyesi olan ve basit usul vergi mükellefi olan esnafları uyararak, ellerinde bulunan her türlü fatura, perakende fişi, mal giriş ve gider faturalarını en kısa zamanda odaya getirmelerini istedi.

Basit usul vergiye tabi olup, muhasebesi, Kula Esnaf ve Sanatkarlar Odası'nda tutulan üye esnafların, ellerinde bulunan her türlü fatura, perakende fişi ve mal giriş ile gider faturalarını en kısa zamanda odaya getirmeleri gerektiği konusunda uyaran Şadan, "Basit Usül Ticari Kazanç Beyanname dönemi sona ermeden bütün esnaflarımız ellerinde bulunan fiş, fatura gibi belgelerini Odamıza veya muhasebecisine, getirmeli." dedi.

Beyanname dönemi geçtikten sonra, beyannamelerinin cezalı gideceklerini dile getiren Şadan, "Her işletme en kısa zamanda muhasebecisine gidip, işlemlerinin durumunu takip etmelidir." dedi.

■ **İHA**

Manisa TSO Başkanı Erbil'den Denizli ziyaretleri

Manisa Ticaret ve Sanayi Odası Yönetim Kurulu Başkanı Adnan Erbil, Denizli programı kapsamında Denizli Ticaret Odası ve Denizli Sanayi Odası'nı ziyaret etti.

Manisa TSO Başkanı Erbil, Denizli'de ilk ziyaretini Denizli Ticaret Odası'na gerçekleştirdi. Başkan Erbil, Eylül ayı içerisinde yapılan seçimlerin ardından Denizli Ticaret Odası Yönetim Kurulu Başkanlığına seçilen Uğur Erdoğan'a başarı dileklerini iletti. Dünya ve ülke ekonomisi hakkında görüş alış verişinin yapıldığı buluşmada, odalar arası işbirliklerinin önemine de dikkat çekildi.

Manisa Ticaret ve Sanayi Odası Yönetim Kurulu Başkanı Adnan Erbil, Eylül ayı içerisinde yapılan seçimlerin ardından başkanlık görevine seçilen Uğur Erdoğan'a hayırlı olsun ziyaretinde bulunduğunu belirterek, 'Ben sayın başkana öncelikle yeni görevinde başarılar diliyorum. Hepimiz bu görevleri gönüllülük esası çerçevesinde yapmaktayız. Amacımız şehrimizin, ülkemizin gelişmesine katkı sağlamak. Odalar arası işbirliğine bizler önem veriyoruz. İki oda arasında yapılabilecek ortak çalışmalar olabilir. Bunları da bu tür ziyaretlerde görüşebiliriz diye düşünüyorum. Ben tekrar sayın başkana görevinde başarılar diliyorum' dedi. Denizli Ticaret ve Sanayi Odası Başkanı Uğur Erdoğan, ziyaretten duyduğu memnuniyeti dile getirdi.

Manisa Ticaret ve Sanayi Odası Yönetim Kurulu Başkanı Adnan Erbil'in Denizli'de ikinci durağı Denizli Sanayi Odası oldu. Denizli Sanayi Odası Yönetim Kurulu Başkanı Müjdat Keçeci ile bir araya gelen Başkan Erbil, Türkiye ekonomisine yön veren ve katkı sağlayan iki ilin oda başkanlarının belirlenecek periyotlarla bir araya gelip, istişare toplantıları yapmasının faydalı olacağını düşündüğünü söyledi. Denizli Sanayi Odası Başkanı Müjdat Keçeci de ziyaretlerinde ötürü Manisa TSO Başkanı Adnan Erbil'e teşekkür etti.

■ **Haber Merkezi**

Memur Sen'den işkur'a ziyaret

Manisa Memur Sen İl Başkanı Mustafa Irgat, Manisa Büro Memur Sen Şube Başkanı Murat Özkan, Birlik Haber Sen Manisa Şube Başkanı Temel Çildaş, Kültür Memur Sen Manisa Şube Başkanı İlkay Demir, Genç Memur Sen Manisa İl temsilcisi Orhan Güzel, Manisa Çalışma ve İş Kurumu İl Müdürlüğüne atanan İl Müdür V. Sinan Aktaş' ı makamında ziyaret etti.

Ziyaretten duyduğu memnuniyeti dile getiren İl Müdür V. Aktaş, Manisa Memur Sen İl Başkanı Sayın Mustafa Irgat ve beraberindeki heyete ziyaretleri için teşekkür ederek, İŞKUR' un iş gücü piyasasının sorunlarını ve ihtiyaçlarını tespit ederek işsizlik oranının düşürülmesi için verdiği hizmetlerin çeşitliliği artırdığını, bu hizmetlerin doğru ve etkin şekilde sunulabilmesi için, tüm kamu kurum kuruluşları ve sivil toplum kuruluşları ile sürekli iletişim halinde olacaklarını ifade etti.

■ **Haber Merkezi**

İlköğretimde bir ilk: 'Okul zabıtası'

Alaşehir Belediyesi ilklerin ve yeniliklerin öncüsü olmaya devam ediyor. Her hafta Salı günleri doğrudan vatandaşların müracaat ve başvurularını halk gününde kabul eden Alaşehir Belediye Başkanı Dr. Gökhan Karaçoban, okul aile birliklerinden gelen talepler üzerine Türkiye'de bir ilke daha imza atarak 'Okul zabıtası' projesini hayata geçiriyor.

Alaşehir Belediyesi tarafından hayata geçirilen 'Okul Zabıtası' projesi öğrenci velilerince de memnunlukla karşılandı. Proje kapsamında, çalışmaları bizzat kendisi takip eden Alaşehir Zabıta Müdürü Erol Kacar, söz konusu protokolün imzaya sunulmasından önce Alaşehir İlçe Milli Eğitim Müdürü Hüseyin Güneş'i makamında ziyaret ederek okul zabıtası projesine model olan pilot okullardaki hazırlıkları mahallinde inceledi.

Atatürk İlköğretim Okulu Müdürü Diler Coşkun ile Cumhuriyet İlköğretim Kurumları Müdürü Erkan Biber'in katkıları sonucu tamamlanma aşamasına gelen projeyle ilgili olarak yetkililerden alınan bilgilere göre seçilen zabıta personeline verilmekte olan özel eğitimin halen devam ettiğinin de altı çizildi.

■ **İHA**

Tezhip Kursuna büyük ilgi

Kula Halk Eğitim Merkezi Müdürlüğünce Kula Gençlik Merkezinde lilk kez açılan Tezhip kursu büyük ilgi gördü. Kursa 11'i rehabilitasyon merkezinden olmak üzere toplam 23 kişi katılıyor.

Açılan kurs hakkında bilgi veren Kula Halk Eğitim Merkezi Müdürü Mehmet Saracaloğlu, "Kula'da ilk defa açmış olduğumuz tezhip kursu, Osmanlı döneminde, Kanuni Sultan Süleyman devrinde, tezhip sanatı en parlak dönemini yaşamıştır. Günümüzde de birçok alanda kullanılır ancak gözle görülür derecede değildir. Genellikle sanatta kullanılan belli motiflerin kumaş üzerine desen olarak uygulandığı görülür. Tezhip sanatı günümüzde daha çok bu şekilde yaşatılmıştır. Ancak elbette hala tezhip sanatını kaidelerine uygun olarak uygulayan bu işin ustaları da vardır. Geleneksel çizgilerden hoşlananlar için çok ideal bir dekorasyon aracıdır. Tezhip sanatı ile tasarlanmış ve üretilmiş levhalar, sandıklar ve kutuları tercih ederek sanatı evinize taşıyabilirsiniz." dedi.

Kula Gençlik Merkezinde açtıkları kursun eğitimini Betül Göde Bacak'ın verdiğini kaydeden Saracaloğlu, "Kursumuza 11'i 80. Yıl Rehabilitasyon Merkezimizden olmak üzere 23 kişi katılmıştır. Kula Halk Eğitim Merkezi olarak her alanda kurs açarak, her vatandaşımıza ulaşmak istiyoruz." diye konuştu. ■ **İHA**

Yunuskent'te sözleşme süreci başladı

Hak sahiplerinin 'EV' sevinci

Manisa'nın en büyük toplu konut projesi olan 5 bin 500 Konutluk Yunuskent Projesi'nin ilk etabında sözleşmeler imzalanmaya başladı. Belirli bir program dahilinde 7 Nisan tarihine kadar devam edecek sözleşme süreci kapsamında evraklarını tamamlamak üzere Yunusemre Belediyesi'ne gelen hak sahipleri, evlerine yerleşmek için gün sayarken; başta Belediye Başkanı Mehmet Çerçi olmak üzere çalışmada emeği geçenlere teşekkür etti. Hak sahipleri, 7 Nisan 2017 tarihine kadar dairelerinin yer aldığı blok için belirlenen günde Halk Bankası Mesir Şubesi'ne (Ayn-ı Ali Mahallesi 8 Eylül Cd. No: 100/A - Halil Yurtseven İlköğretim Okulu karşısı) giderek sözleşme imzalayacak.

LİSTELER BELEDİYE VE TOKİ'NİN SİTESİNDE YAYINLANIYOR

Hak sahipleri; konut fiyatı, peşinat, vade oranı ve taksitler ile ne zaman sözleşme yapacaklarına ilişkin listeye TOKİ'nin resmi web sitesi www.toki.gov.tr ile Yunusemre Belediyesi resmi Sitesi www.yunusemre.bel.tr adresinden ulaşabilir.

HAK SAHİPLERİNİN 'EV' SEVİNCİ

Cennet Demir: "Bizlere böyle bir imkânı sağladığı için Yunusemre Belediye Başkanımız Dr. Mehmet Çerçi'ye çok teşekkür ederiz. Mutluluğumuzu anlatmaya kelimeler yetmez."

Ramiz Kartal: "TOKİ sayesinde ev sahibi olduk. Yunusemre Belediye Başkanımız Mehmet Çerçi'ye ve TOKİ'ye candan teşekkürlerimizi sunarım. Belediye Başkanımızı özverili çalışmalarından dolayı alnından öpüyorum."

Hasan Hüseyin Can: "Ev sahibi olabileceğimizi beklemiyorduk. Şimdi ev sahibi olduk. İnşallah güzel bir şekilde evimizin içerisinde yaşantımızı sürdüreceğiz. Projede emeği olan herkese teşekkür ediyorum."

Nesrin Şen: "Kısa zamanda bu aşamaya geldik. Heyecanımız daha da arttı. Nasıl bir yerde yaşayacağımızı merak ediyoruz. Belediye Başkanımız Dr. Mehmet Çerçi'ye ev sahibi olmamızda önayak olduğu için teşekkür ediyoruz."

Birsen Aydemir: "Ev sahibi olabileceğimiz için çok mutluyuz. Manisa'da bu fiyatlarda, bu ödeme koşullarıyla ev bulamazdık. Rabbim ikinci etapları da nasip etsin. Projede emeği geçenlere teşekkür ediyorum."

Ayşe Gezinti: "Ev sorunumuzu çözüp TOKİ sayesinde bizleri ev sahibi yaptığı için Yunusemre Belediye Başkanımız Dr. Mehmet Çerçi'ye çok teşekkür ederiz. Allah isteyen herkese ev sahibi olmayı nasip etsin."

Hayriye Girgin: "TOKİ'den ev sahibi olduğum için çok mutluyum. Sabırsızlıkla evime taşınacağım günü bekliyorum. Projede emeği olan herkese çok teşekkür ederim." ■ **Haber Merkezi**

Soma'da 3 bin madenci işsiz kalabilir

Manisa'nın Soma ilçesinde 301 madencinin hayatını kaybettiği facianın ardından Soma Kömür İşletmeleri AŞ'nin ekonomik sıkıntıya girdiği ve 3 bin madencinin işsiz kalabileceği öğrenildi. Konuyla ilgili konuşan AK Parti Manisa Milletvekili Recai Berber, "Sıkıntılar çözülemezse, eğer ki firma burayı işletemeyecek olursa mutlaka başka bir işletmeci burayı devralıp devam edecektir" derken, Soma Belediye Başkanı Hasan Ergene ise, "3 bin civarında madencimiz büyük endişe içerisinde. Soma 3 bin tane madencinin işsiz kalmasının yükünü kaldıramaz" dedi.

Manisa'nın Soma ilçesinde 13 Mayıs 2014 tarihinde meydana gelen ve 301 madencinin hayatını kaybettiği Soma Kömür İşletmeleri AŞ'ye ait maden ocaklarından devletin desteğini çekmesiyle birlikte ekonomik sıkıntıların başladığı öğrenildi. Soma Kömür İşletmelerinin işçilerin maaşlarını düşürmesi üzerine işçiler 'Şirketimize Sahip Çıkıyoruz' adlı imza kampanyası başlatmıştı. Ege Linyitleri İşletmesi Turgutalp Sosyal Tesisleri'nde düzenlenen programda açıklamalarda bulunan Soma Belediye Başkanı Hasan Ergene, ilgili mercilere bir an önce adım atılması çağrısında bulunarak, "Soma faciasının ardından maden işçilerinin şartları iyileşti, maaşları arttı, hafta tatilleri düzene girdi. Ancak 3 bin işçinin çalıştığı Soma Kömür İşletmeleri maalesef son günlerde yine büyük bir sıkıntı içerisinde. Burada çalışan 3 bin civarında madencimiz büyük bir endişe yaşıyor. Geçtiğimiz ay işçilere maaşlar eksik ödendi. Önümüzdeki ay ne olacağı belli değil. İşletme ümit edilen kömürü maalesef çıkaramıyor. Bu ekonomik yetersizlikten dolayı işletmenin gerekli yatırımları yapamamasından da kaynaklanıyor. Bu noktada işçi kardeşlerimiz bir imza kampanyası başlattı. İşimizi, işletmemizi kaybetmek istemiyoruz, Somalılar da bu işçi kardeşlerimize imza kampanyasına destek vermek suretiyle sahip çıkıyor. Bu konuda artık köklü bir çözüm üretilmesi gereken bir noktaya doğru ilerliyoruz. Değerli büyüklerimizden işçi kardeşlerimiz adına bir defa daha burada istirham etmek istiyorum. Bu konu artık aciliyet arz eder hale geldi. İnşallah bakanlık ve TKİ düzeyinde şirket yetkilileri bir araya gelerek nasıl bir çözüm üretilecekse artık burada şapkayı önümüze koymamız lazım. Emin olun Soma, 3 bin tane madencinin işsiz kalmasının yükünü kaldıramaz. Bu bize çok büyük bir darbe vurur. Ekonomimiz büyük etkilenir. 3 bin işçimize dün sahip çıktık, bugünde sahip çıkıyoruz ama bunlarla ilgili de güvenli bir gelecek hazırlamamız lazım. Maalesef ülkemizin kömür ihtiyacı var, bu kömürde Soma'da bol miktarda mevcut. Bu kömürü çıkaracak madenci, maden işçisi, mühendisimiz de elimizde varsa bu yükümüzü çözerek yolumuza devam etmemiz lazım. Bu konuda da talepleri Belediye Başkanı olarak iletmeyi görev biliyorum. İnşallah işçilerimizin beklentileri doğrultusunda bir çözüme kavuşuruz" dedi.

"TKİ POZİTİF BİR ŞEKİLDE SORUNU ÇÖZMEYE ÇALIŞIYOR"

Konuyla ilgili açıklamalarda bulunan AK Parti Manisa Milletvekili Recai Berber ise, "Önümüzde toparlanamayan bir maden işletmesi var. Yaşanan sıkıntılar hem esnafımıza hem vatandaşlarımıza hem de çalışanlara yansıyor. Bununla ilgili olarak bakanlık ve TKİ son derece pozitif bir şekilde olumlu yaklaşarak sorunu çözmeye çalışıyor. Ama çözülemezse eğer ki firma burayı işletemeyecek olursa mutlaka başka bir işletmeci burayı devralıp devam edecektir. Enerji Bakanlığı ve Türkiye Kömür İşletmeleri (TKİ) yeni bir çalışma yapıyor. Soma'nın bu kömür rezervi, bu enerji deposu, tabiri caizse bu nimeti. Dolayısıyla yerli kömürden üretilen enerjiye alım garantisi verilmek suretiyle de devlet tarafından yeni santraller yapılıp ihalesi başlandı. İnşallah Soma'da da yeni bir santral daha yapımı planlanıyor. Dolayısıyla Soma enerji anlamında, santraller anlamında bunu kazanacağı gibi hem organize sanayi hem çimento fabrikasıyla da bugünlerde inşallah çok büyük bir atılım içerisine girecek" diye konuştu. ■ **İHA**

MHP de 6 İlçe Başkanı Ataması Yapıldı

● **MANİSA**'da geçen ağustos ayı başında MHP Manisa İl Başkanı Tanju Balatlı'nın görevden alınarak yerine Erkan Öztürk'ün atanmasının ardından istifa eden veya görevden alınan ilçe başkanlıklarının atamaları MHP genel merkezi tarafından tamamladı.

MHP Manisa İl Başkanı Erkan Öztürk, Genel Merkez tarafından 6 ilçe başkanlığına atama yapıldığını söyledi. İl Başkanı Öztürk, yeni atamalarla birlikte teşkilatın daha da güçlendiğini ve tazelendiğini belirterek, beraberlik içinde çalışmaya devam edeceklerini ifade etti. Yapılanmayı tamamladıklarını kaydeden Öztürk, Kula İlçe Başkanlığı'na Nazım Baytok, Köprübaşı İlçe Başkanlığı'na İdris Sürgit, Gördes İlçe Başkanlığı'na Abdülrezzak Yonat, Gölmarmara İlçe Başkanlığı'na Şakir Can, Kırkağaç İlçe Başkanlığı'na Halil Boğaz ve Selendi İlçe Başkanlığı'na Niyazi Atalay'ın atandığını açıkladı.

■ **Haber Merkezi**

Manisa'da iki otomobil çarpıştı: 2 yaralı

● **MANİSA**'nın Salihli ilçesinde iki otomobilin çarpışması sonucu meydana gelen trafik kazasında 1'i çocuk 2 kişi yaralandı. Edinilen bilgiye göre kaza, E-96 karayolu Değirmen Işıklı Kavşak'ta meydana geldi. E.A. yönetimindeki 07 AVB 62 plakalı otomobil ile H.Y. A. yönetimindeki 45 KB 5008 plakalı otomobil çarpıştı. Kazayı otomobil sürücüleri yara almadan atlatırken, 07 AVB 62 plakalı otomobilde yolcu olarak bulunan D.A. (23) ile M.A. (4) yaralandı. Yaralılar olay yerine gelen sağlık ekipleri tarafından Salihli Devlet Hastanesine kaldırılarak tedavi altına alındı. Polis kaza ile ilgili çalışma başlatırken, yaralıların ise hayati tehlikesinin olmadığı öğrenildi. ■ **İHA**

Salihli TSO üyeleri CNR İMOB Mobilya Fuarını İnceledi

Salihli Ticaret ve Sanayi Odası Mobilya Sektöründe faaliyet gösteren üyelerini CNR Holding kuruluşlarından İstanbul Fuarcılık ve Mobilya Dernekleri Federasyonu (MOSFED) iş birliğinde Ekonomi Bakanlığı ve İstanbul İhracatçı Birlikleri (İİB) desteğinde gerçekleştirilen İMOB - İstanbul Mobilya Fuarına götürdü.

● **SALİHLİ**Ticaret ve Sanayi Odası Mobilya Sektöründe faaliyet gösteren üyelerini CNR Holding kuruluşlarından İstanbul Fuarcılık ve Mobilya Dernekleri Federasyonu (MOSFED) iş birliğinde Ekonomi Bakanlığı ve İstanbul İhracatçı Birlikleri (İİB) desteğinde gerçekleştirilen İMOB - İstanbul Mobilya Fuarına götürdü. Salihlili iş adamları 500'ün üzerinde firmanın ürünlerini tanıttığı fuarda, Mobilya sektöründeki yenilikleri yakından görme imkânı buldular. Ticaret ve Sanayi Odası Genel Sekreteri Levent Kılınçaslan," Salihli Ticaret ve Sanayi Odası olarak Mobilya Sektöründe faaliyet gösteren üyelerimizi Salihli Ticaret ve Sanayi Odası Mobilya Sektöründe faaliyet gösteren üyelerini CNR Holding kuruluşlarından İstanbul Fuarcılık ve Mobilya Dernekleri Federasyonu (MOSFED) iş birliğinde Ekonomi Bakanlığı ve İstanbul İhracatçı Birlikleri (İİB) desteğinde gerçekleştirilen İMOB - İstanbul Mobilya Fuarına götürdük.500'ün üzerinde mobilya markası ile kapılarını CNR Expo fuar alanında üyelerimiz sektörlerindeki yenilikleri görme imkânı buldular. Firma yetkilileri ile birebir görüşerek iş bağlantıları kurdu"dedi.

SALİHLİ TSO ÜYELERİ CNR İMOB MOBİLYA FUARINI İNCELEDİ

Salihli Ticaret ve Sanayi Odası Mobilya Sektöründe faaliyet gösteren üyelerini CNR Holding kuruluşlarından İstanbul Fuarcılık ve Mobilya Dernekleri Federasyonu (MOSFED) iş birliğinde Ekonomi Bakanlığı ve İstanbul İhracatçı Birlikleri (İİB) desteğinde gerçekleştirilen İMOB - İstanbul Mobilya Fuarına götürdü.

Salihli Ticaret ve Sanayi Odası Mobilya Sektöründe faaliyet gösteren üyelerini CNR Holding kuruluşlarından İstanbul Fuarcılık ve Mobilya Dernekleri Federasyonu (MOSFED) iş birliğinde Ekonomi Bakanlığı ve İstanbul İhracatçı Birlikleri (İİB) desteğinde gerçekleştirilen İMOB - İstanbul Mobilya Fuarına götürdü. Salihlili iş adamları 500'ün üzerinde firmanın ürünlerini tanıttığı fuarda, Mobilya sektöründeki yenilikleri yakından görme imkânı buldular. Ticaret ve Sanayi Odası Genel Sekreteri Levent Kılınçaslan," Salihli Ticaret ve Sanayi Odası olarak Mobilya Sektöründe faaliyet gösteren üyelerimizi Salihli Ticaret ve Sanayi Odası Mobilya Sektöründe faaliyet gösteren üyelerini CNR Holding kuruluşlarından İstanbul Fuarcılık ve Mobilya Dernekleri Federasyonu (MOSFED) iş birliğinde Ekonomi Bakanlığı ve İstanbul İhracatçı Birlikleri (İİB) desteğinde gerçekleştirilen İMOB - İstanbul Mobilya Fuarına götürdük.500'ün üzerinde mobilya markası ile kapılarını CNR Expo fuar alanında üyelerimiz sektörlerindeki yenilikleri görme imkânı buldular. Firma yetkilileri ile birebir görüşerek iş bağlantıları kurdu"dedi.

■ **Haber Merkezi**

Büyükşehir'den aday memurlara eğitim

Manisa Büyükşehir Belediyesi'nde aday memur olarak göreve başlayan engelli 7 personel, eğitim sürecine girdi. Temel ve Hazırlayıcı Eğitim Programı ile aday memurların memuriyet görevlerine hazırlanması ve yetiştirilmesini hedeflediklerini belirten Manisa Büyükşehir Belediye Başkanı Cengiz Ergün, "Belediyemiz engelli dostu bir belediyedir. Bu nedenle belediyemizde göreve başlayan engelli personelimiz bizim için büyük değer taşımaktadır" dedi.

Manisa Büyükşehir Belediyesi İnsan Kaynakları ve Eğitim Daire Başkanlığı, Büyükşehir Belediyesi bünyesinde aday memur olarak göreve başlayan engelli 7 personel için eğitim programı düzenledi. Eğitim programının açılış konuşmasını İnsan Kaynakları ve Eğitim Dairesi Başkanı Muzaffer Şaşmaz yaptı. Aday memurların mevzuat eğitiminin ardından stajlarını tamamlayacağını belirten İnsan Kaynakları ve Eğitim Dairesi Başkanı Muzaffer Şaşmaz," Anayasaya bağlı, Atatürk milliyetçiliğine sadık, kanunları milletin hizmetinde olarak tarafsızlık ve eşitlik ilkelerine bağlı kalarak uygulayacak, vatandaşa güler yüzle hizmet edecek memurlar yetiştirilmesi konusunda duyarlıyız. Kamu hizmeti bir emanettir. Bu emanetin ehil ellere geçmesini çok önemsiyoruz. Aday memurlar olarak öncelikle mevzuat eğitimini sonra stajınızı tamamlayacaksınız. Adaylık süreci ciddi bir eğitim gerektirmektedir. Bu süreçte memuriyet görevlerine layık birer memur olarak yetişmenizi umuyoruz. Sizlere başarılar diliyorum" ifadelerinde bulundu.

İLK DERS, ATATÜRK İLKELERİ VE İNKILAP TARİHİ

Şaşmaz'ın konuşmasının ardından aday memurlara Eğitim Şube Müdürü Mustafa Bozal, Atatürk İlkeleri ve İnkılap Tarihi dersi verdi. Aday memur eğitim sürecinin üç bölümden oluştuğunu belirten Bozal, "Temel ve hazırlayıcı eğitim süreci 2 ay sürecektir. Ardından 2 aylık bir staj dönemi gerçekleştirilecektir" dedi.

ENGELLİ DOSTU BELEDİYE

Engelli dostu bir belediye olduklarını vurgulayan Manisa Büyükşehir Belediye Başkanı Cengiz Ergün ise, "Devlet Personel Başkanlığından yaptığımız talep ile 2016 EKPSS engelli memur merkezi yerleştirme sonuçlarına göre belediyemize 7 adet lisans mezunu aday memur yerleştirilmiştir. Belediyemiz stratejik planında dezavantajlı kesimlere yönelik sosyal hizmetlerin üretilmesi yoluyla sosyal dayanışmayı güçlendirmeyi stratejik amaç olarak benimsemiştir. Engellilerin hayatını kolaylaştırmak hedeflerimiz arasında yer almaktadır. Belediyemiz engelli dostu bir belediyedir. Bu nedenle belediyemizde göreve başlayan engelli personelimiz bizim için büyük değer taşımaktadır" dedi.

■ **Haber Merkezi**

Akhisar'da 2016 yılında 20197 kişi kurs gördü

Toplantı Akhisar Kaymakamı Kaan PEKER in başkanlığında Hayat Boyu Öğrenmeye katkısı olan kurumların daire amirlerinin katılımıyla gerçekleştirildi. Akhisar Kaymakamı Kaan PEKER Hayat Boyu Öğrenmenin ve topluma ulaşmanın önemini vurguladı

Akhisar Kaymakamı Kaan PEKER, Hayat Boyu Öğrenmenin topluma katkı sunması gerektiğini gerekirse kapı kapı dolaşılarak halka ulaşılmasının önemini vurguladı. Ülkenin bulunduğu konum nedeni ile Afet Bilinci ile İlk Yardım Eğitimi konularıyla ilgili çalışmaların el birliği ile yapılmasının önemli olduğunu vurguladı. Halk Eğitim faaliyetleri ile ilgili tüm kurumların üzerine düşen görevi hakkıyla yapmasının önemini belirtti. Toplantıda Halk Eğitim ve ASO Müdürlüğünün 2016-2017 Eğitim Öğretim yılı değerlendirme ve faaliyetler sunumu ile devam edildi. Sunumu gerçekleştiren Halk Eğitim Merkezi ve ASO Müdürü Süleyman ERDEM 2015-2016-2017 de gerçekleşen projeler ile ilgili bilgi verdi. Özellikle Akhisar Kaymakamı Kaan PEKER in destekleri ile başlatılan Türkiye Bağımlılıkla Mücadele Eğitiminde farklı yaş gruplarındaki öğrencilere açılan 447 kurs ile 12188 öğrencinin Bağımlılıkla Mücadele Eğitimine alındığını belirtti.

Son 3 yılın verilerini de paylaşan Kurum Müdürü Süleyman ERDEM 2014-2015 Eğitim Öğretim yılında 457 kurs ile 13000 kişiye,2015-2016 yılında ise 810 kurs ile 20197 kişiye ulaşıldığını vurguladı. 2016-2017 Eğitim Öğretim Yılında uygulamaya giren iş sağlığı ve güvenliği uygulamasıyla birlikte kurs açmada istenilen ortamların sağlanmasında yaşanan sıkıntılar nedeni ile 4 aylık dönemde 200 kurs ile 5000 kişiye ulaşıldığı ve yılsonu itibari ile 600 kurs 15000 kişinin kurslardan yararlanmasını beklediklerini belirtti. Ayrıca Açık Ortaokul 121 öğrenci, Açık Lise 2735 öğrenci ile sınavlara aktif katılmaktadır. Bununla birlikte sisteme kayıtlı 6500 öğrenci bulunmaktadır. Eğitim ve Öğretimini bir şekilde yarıda kesen ya da tamamlayamayan kişilerin açık ortaokul ve açık liseden yararlanması için tüm kurumlardan destek istedi. Ulaşılamayan ciddi bir kesime elbirliği ile ulaşılabileceğini vurguladı. Ayrıca Kurum Müdürü engelliler, özel eğitim gereksinimi duyan, okuma yazma bilmeyenler gibi dezavantajlı gruplara projeler üretilebileceği gibi tüm kurumlarla işbirliği yapılabileceğini belitti.

İkinci dönem itibari ile özellikle ilkokul ve ortaokula yönelik uygulanabilecek Geleneksel Çocuk Oyunları Projesi açıklandı. Toplantı daire amirlerinin fikirlerini sunması ile Akhisar Kaymakamı Kaan PEKER in hayırlı bir eğitim öğretim yılı dileyerek başarılar dilekleri ile sona erdi.

■ **Haber Merkezi**

Karataş Anadolu Lisesi'nden TÜBİTAK'a 2 proje

● **MANİSA**'nın Salihli ilçesi Adala Mahallesinde bulunan Karataş Anadolu Lisesi, '2017 TÜBİTAK 48. Lise Öğrencileri Araştırma Projeleri Yarışması'na 2 proje ile başvurdu.

Matematik öğretmeni Zeliha Erpehlivan danışmanlığında, öğrencilerden Alime Bağlar ve Beyza Ayer 'Tesseragonometri', Rıdvan Edis ve Can Karakuzu ise, 'Çembelips' isimli Matematik projeleri ile okullarının gurur kaynağı oldu.

Karataş Anadolu Lisesi Müdürü Yılmaz Çelik, "Matematik alanında okulumuz öğretmen ve öğrencilerini tebrik ediyorum. Tüm branşlarda bu tür proje yarışmalarında yerimizi almak için şimdiden çalışmalara başladık. Okul idaresi olarak da her türlü desteği vereceğiz" dedi.

■ **İHA**

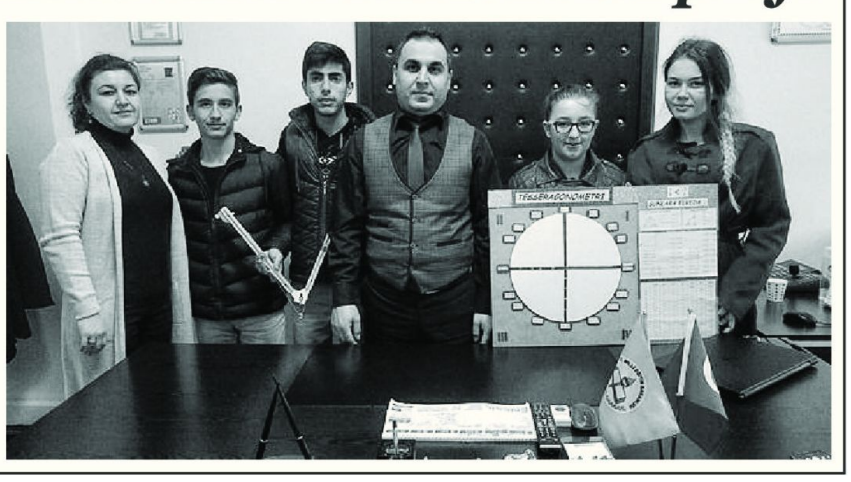

Tarih, Doğa ve Sağlıkla Harmanlanmış Bir Köy: Çamur Hamamı Köyü

Salihli'nin Tarih, doğa ve sağlıkla harmanlanmış Çamur Hamamı Köyü, Antik çağdan günümüze kadar gelen süreç içerisinde suları ile yöre halkına şifa dağıtıyor. Araştırmacı Yazar Mustafa Uçar, Gezginler için ideal bir yer olan ve antik çağdan günümüze kadar gelen süreç içerisinde suları ile yöre halkına şifa dağıtan Çamur Hamamı Köyü'nün adında her ne kadar "çamur" geçse de şifalı bir çamuru yoktur. Antik çağda, Lidya Krallığının başkenti Sardes halkı tarafından ve devamları olan Pers, Bergama Krallığı, Roma ve Bizanslıların şifasından yararlandıkları bir doğal yeraltı suyudur. Günümüzde yapılan arkeolojik kazılarda, kaplıca suyunun toprak borular ile Sardes'e getirildiği, banyo, temizlik ve ısıtma aracı olarak kullandıkları anlaşılıyor" dedi.

Salihli'nin Tarih, doğa ve sağlıkla harmanlanmış Çamur Hamamı Köyü, Antik çağdan günümüze kadar gelen süreç içerisinde suları ile yöre halkına şifa dağıtıyor. Araştırmacı Yazar Mustafa Uçar, Gezginler için ideal bir yer olan ve antik çağdan günümüze kadar gelen süreç içerisinde suları ile yöre halkına şifa dağıtan Çamur Hamamı Köyü'nün adında her ne kadar "çamur" geçse de şifalı bir çamuru yoktur. Antik çağda, Lidya Krallığının başkenti Sardes halkı tarafından ve devamları olan Pers, Bergama Krallığı, Roma ve Bizanslıların şifasından yararlandıkları bir doğal yeraltı suyudur. Günümüzde yapılan arkeolojik kazılarda, kaplıca suyunun toprak borular ile Sardes'e getirildiği, banyo, temizlik ve ısıtma aracı olarak kullandıkları anlaşılıyor. Çamur Hamamı Köyü ile ilgili Bulabildiğimiz en eski belge olan 1891 (R.1307 / H.1308) yılı Aydın Vilayeti Salnamesinin 644. maddesinde kaplıca hakkında şunlar yazılı: 'Salihli Çamur Hamamı: Salihli kasabasındaki başlu dört miyâh-ı ma'deniyden biri olan ve Sardes Harabesi civarında bulunan bu su, Boz Dağı'nın dâmeninin garb cihetinde nebe'ân ider. Beyne'l-ahâlî, Çamur Hamamı namıyla ma'rûf olan bu menbâ-ı mâ-i ma'deni (45) derece harâretde olub terkîbatında fahmiyet sûd, kibrîtit sûd, mağnezi ve serbest olarak ziyâde mikdârda hâmız-ı kibrît-i mâ' gazını hâvi ve bina'en'aleyh, miyâh-ı mâ'deniye-i kibrîtiyeden ma'dûddur. Ali Bey nâmında birisinin taht-ı tasarrufunda olan işbu su için, vâkı'a bir havuz yapılmışsa da bu havuzun, üzeri hasır ve çalılar ile örtülmüş gayr-ı muntazam bir kulübe içinde bulunması ve barınacak ve istirahat idilebilecek bir binanın olmaması şâyân-ı te'essüfdür. Ağustos ve temmuz aylarında bu hamâma girilür.'

Yukarıdaki Osmanlıca metni Günümüz Türkçesine çevirerek açıklamaya çalışalım: Salihli Çamur hamamı: Salihli Kasabasındaki başlıca dört madeni sudan biri olan ve Sardes Örenyeri civarında bulunan bu su, Bozdağ'ın eteğinin batı yönünde fışkırır. Halk arasında Çamur Hamamı adıyla bilinen bu maden suyu (45) derece ısıda olup, içeriğinde karbonat gazı, kükürt sülfür gazı, magnezyum ve serbest olarak artan miktarda sülfat gazı bulunur, bununla birlikte madensel sülfat gazlarından oluşur. İkinci paragraf oldukça anlaşılabilir olduğundan çevirmeyeceğim. Burada dikkatinizi çekmek istediğim şey ortada köy yok; sadece bir havuz ve çalı ve hasırdan yapılmış kulübe var. Kalınacak bir yer olmaması üzücüdür diye yazmış kâtip ve eklemiş; "ağustos ve temmuz aylarında hamama girilir."

Günümüzde, anılan yerde kaplıcanın adını taşıdığı bir köy olduğu gibi, bitişik nizam evlerden oluşan belki de kuruluşundan buyana özel kişilere ait Türkiye'nin tek Kaplıcası var. İki ile üç kişilik odalarda buzdolabı, set üstü elektrikli ocak, direkt telefon, kaplıca suyu, geniş duşlu banyo ve küvet, alafranga ve alaturka tuvalet mevcut. Üstelik kaplıca, yılın on iki ayında da konuklarına hizmet veriyor.

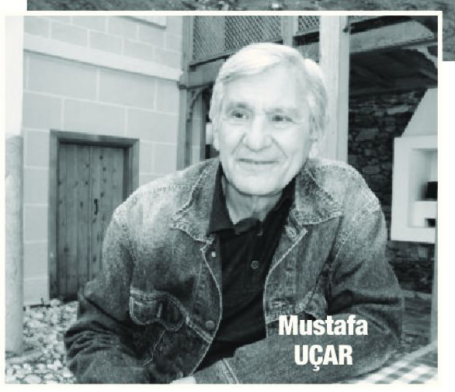
Mustafa UÇAR

1935 yılında, ilk banyo odaları açıldığında, dönemin İzmir Milletvekili Şükrü Saraçoğlu, kaplıca sularını seven, değer veren, üstelik hastalanan Atatürk'ü bu kaplıcaya tedavi için gelmesini ve buradan da Gölcük yaylasında kendisi için yapılmakta olan köşkte dinlenmesini önermişti. Nasip olmadı, Mustafa Kemal Atatürk buraları göremedi. Kaplıca, Mart 1945 yılından buyana Sabri Konuk ve arkadaşlarınca (Varislerince) yönetilmektedir "dedi.

" MİTOLOJİK ÖYKÜDE KRAL MİDAS'IN YIKANDIĞI YER OLARAK ANLATILAN ŞELALE "

Antik çağın kutsal Tmolos, günümüzün Bozdağ'ının kuzey eteklerinden birine kurulmuş olan Çamur Hamamı köyü'nün bulunduğu noktadan sağınıza, doğuya doğru baktığınızda, antik çağın Katakekumene (Yanık Topraklı Yer), günümüz Kula Volkanik alanını görüyorsunuz. Bakışlarınızı batıya doğru çevirdiğinizde, önünüzde yine antik çağın Hermos, günümüz Gediz ovası bütün ihtişamı ile uzanıyor. Kuzeybatıya doğru ise görüntünüze kızılçam, zeytin ve çeşitli meyve ağaçları ile bezenmiş bir tepe geliyor. Tepenin üzerinde dünyanın en eski akropollerinden, Lidya Krallığının başkenti Sardes kentinin sur duvarlarının size göz kırptığını belirten Araştırmacı Yazar Mustafa uçar," Tarih bunlarla da kalmıyor. Kaplıcanın önünden Şirinyer köyüne giden yolu takip ettiğinizde, yaklaşık 700 metre sonra tarihin ünlü Paktalos ırmağının üzerine varıyorsunuz. Üzerindeki köprüden güneye baktığınızda, önünüzde suyun kaynağına kadar gittiği söylenen dar ama etkileyici bir kanyonun derinliğini görüyorsunuz. Köprünün kuzey tarafında ise yerel halkın "Şelale" ya da "Kazan" dediği, suyun görsel ziyafet sunduğu çağlayan bulunuyor. Binlerce yıldır akmasıyla suyun kayalar üzerinde açtığı doğal yollar ve havuzcuklar buraya niçin Kazan dendiğini açıklıyor" dedi.

"1910 YILINDA VE 2016 YILINDA ŞELALE"

Araştırmacı-Yazar Mustafa Uçar, "Anlatılanlara göre antik çağda şelalenin suyu daha fazlaymış ve Paktalos ismini bu özelliğinden alırmış. Lidya dilinde Paktalawa "Dik yamaçtan çıkan su yeri" anlamını taşıyor. Arşivimde bulunan 1910 tarihli bir fotoğrafta suyun ne kadar çok aktığı görülüyor ki, ikibin yıl önce nasıl aktığını hayal bile edemiyorum. Yeri gelmişken, henüz yaygın olmayan önemli bir açıklamayı da biz yapalım. Bu şelale aslında bir mitolojik bir öyküde yer almaktadır. Tarihçi Herodot, bu öyküyü ünlü tarih kitabında şöyle aktarıyor:"Şarap, eğlence ve tiyatro Tanrısı Dianysos, Satir denilen arkadaş grubuyla Kutsal Tmolos dağlarında yer, içer, eğlencelerle dolu gezintiler yapar. Böyle geçen günün birinde satirlerden biri olan Silenos içkiyi fazla kaçırır, ormanda ağaçlardan birinin altında sızar kalır. Bir süre sonra kendine geldiğinde bakar ki Tanrı ve arkadaşları gitmiş, onlara yetişmek üzere dağda koşmaya başlar ama henüz ayılmamıştır, bir taşa ayağı çarpar ve yardan aşağı düşer. Köylüler yaralı halde buldukları Silenos'u o sıralar Sardes'de bulunan Kralları Midas'ın konutuna götürürler. Midas, Silenos'u tedavi ettirir, iyileştiğinde Tanrı Dianisos'a götürür. Tanrı, kralın bu hareketinden memnun olur ve Midas'a:'Dile benden ne dilersen!' der. Midas fakir bir kraldır, hemen: 'Neye dokunursam altın olsun, ey yüce Dianisos!'yanıtını verir. Dianisos gülümser ve:'Dileğin şu andan itibaren gerçekleşti, çekilebilirsin'der. Midas, Tanrının huzurundan çıkar çıkmaz hemen bir denemede bulunur; yerden bir taş parçası alır, taş hemen altına dönüşür. Mutluluktan uçar bir halde sarayına ulaşır. Karısına kazandığı hüneri anlatmak için yanına gider ama karısına dokunduğunda altına dönüştüğünü görür. Karnı acıkmıştır. Yiyeceklere, içeceklere dokunur hepsi altındır artık. İşte o zaman yaptığı hatayı anlar ve Tanrının huzuruna tekrar çıkar. Dianisos'a:'Ben bir hata işledim ey yüce Tanrı! Zenginlikten vazgeçtim. Beni eski halime döndür.'diye yalvarır. Dianysos cevaben: 'Artık ben sana bir şey yapamam ama bu büyüden kurtulman için Paktalos Irmağında yıkanacaksın. İşte kurtuluşun buna bağlı 'der. Midas çaresiz Paktalos ırmağındaki çağlayanda yıkanır ve büyüden kurtulur. Ve Herodot bu hikâyeyi şu cümlelerle bitirir: ' İşte o gün, bugündür Paktalos ırmağı altın akar. Öyle ki halk kestikleri hayvanların postlarını bu ırmağa atar ve yünlerinin arasındaki altınları toplayıp zengin olurlar.' Herodot'un sözünü ettiği ırmak ve çağlayan burasıdır ama belki üzerinden iki bin sene geçtiği için ırmak artık altın parçaları taşımıyor. Ancak bu alanın çevre düzenlemesi yapılır, turizme açılırsa belki Lidya döneminin altınlarını taşımaz ama bir o kadar döviz kazancı getirebilir. Çamur hamamı köyü, çam, zeytin ve meyve ağaçları, endemik bitki çeşitleri ile harmanlanmış doğası, bol oksijenli havası, içimi güzel kaynak suları, Pazar günleri kurulan köylü pazarı, en önemlisi antik çağdan bu yana insanlığa sağlık açısından hizmet vermeye devam eden termal suları ile de görülmeye, konaklamaya değer bir köydür. Üstelik İzmir'e 90 Km mesafede. Haydi, bu hafta sonunu Çamur Hamamı Köyünde konaklama yapın, inanın yeni haftaya sağlık ve enerji yüklenerek başlayacaksınız" dedi.

Avşar ve Irlamaz'ın yolları bakımdan geçirildi

● **TURGUTLU** Belediyesi, yol yapım ve yenileme çalışmaları kapsamında Avşar ve Irlamaz Mahallesi'nin kötü durumdaki yolları bakımdan geçirildi.

Turgutlu Belediyesi Fen İşleri Müdürlüğü ekiplerince yürütülen yol yapım ve yenileme çalışmaları ilçenin dört bir yanında devam ederken, ekipler Avşar ve Irlamaz Mahallesi'nin kötü durumdaki yollarına da neşter vuruldu. Yoğun yağışlarla taş, toprak ve ölü bitki yığılmalarının olduğu yollar, 2 greyderin düzleme çalışmasıyla trafiğe uygun hale getirildi. Gerek konut alanlarını gerekse arazi bölgelerini kapsayan çalışmalarla mahallelere düzen getirildi. ■ İHA

SARDOK üyeleri Gökeyüp'e yürüdü

● **MANİSA**'nın Salihli ilçesinde Sardes Doğa Sporları ve Dağcılık Kulübü (SARDOK) üyeleri, Gökeyüp Mahallesine yürüdü.

Yürüyüşlerini aralıksız sürdüren SARDOK üyeleri, 45 kişilik grupla son olarak Büyükşehir yasası ile belde-den mahalleye dönüşen Gökeyüp Mahallesine yürüdü. 3 saatlik yürüyüşün ardından üyeler, Gökeyüp Mahallesi'nde asker yemeğine katıldı. SARDOK üyeleri Dibek Dağı eteklerinden başladıkları yürüyüşte Yenisindel Mahallesi'deki 12 bin yıl öncesinden kalma insanoğluna ait ayak izlerini görme imkanı buldu. SARDOK üyeleri Gökeyüp Mahallesi'nden askere gidecek olan gençlere hediyeler verip, bol bol hatıra fotoğrafı çektirdi. ■ İHA

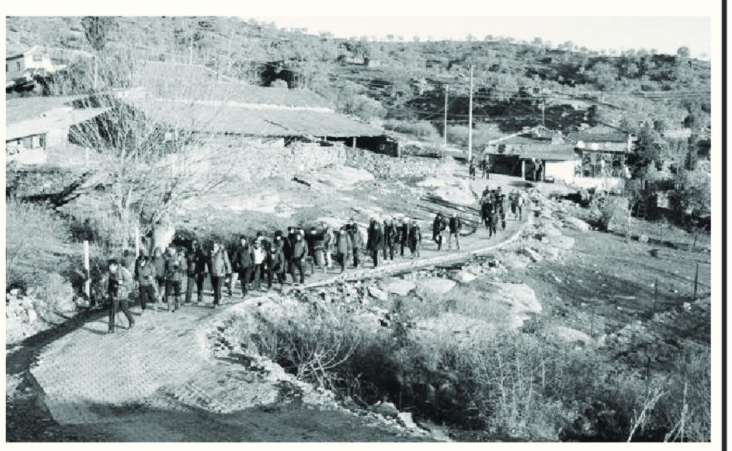

1.amatörde alt taraf kördüğüm oldu

Kim düşecek?

KARAOĞLANLISPOR

ALAYBEY

YÖRÜKSPOR

1.amatör küme A Grubunda ligde kalma son haftaya girilirken kördüğüm oldu. Ligde yolunda Alaybey, Yörükspor ve Karaoğlanlıspor arasındaki ligde kalma yolundaki mücadele hafta sonunda çözülecek Hangi takımın düşeceği ise son düdükle belli olacak.

Lige tutunmaya çalışan Karaoğlanlıspor ilk yarısı 0-0 sona eren maçta Dış Mahalle Yıldırımspor'u son dakika golü 2-1 mağlup etmiş ve son haftaya 13 puanla girdi.

MAÇLAR AYNI SAATTE OYNANACAK

Ligde son 90 dakikalar Cumartesi günü oynanacak olan maçlarla sona erecek. Pek çok ihtimalin olduğun ligdeki son haftaki maçlar ile ilgili olarak Askf Başkanı İsmail Aydın"1.amatör kümede son haftaya girilirken alt sıraları ilgilendiren maçların saatleri ve stadları yaptığımız toplantıda belirlendi. Maçlar aynı saatte ve 11.00 'de başlayacak. "dedi

Pek çok ihtimalin olduğu ligde şu belirgin durumlar daha dikkat çekiyor:

İHTİMALLER

1-Alaybey Yörükspor'u mağlup eder, Meriç Okul Ve Dış Mahalle Yıldırımspor'da galip gelirse 4 takımın da puanı 13 olur ve 4 lü averajda en az puana, (4 puana) sahip olan Karaoğlanlıspor lige veda eder

2-Alaybey mağlup olup, Karaoğlanlı beraber kalırsa Yörük 16 puan sahip olur. Karaoğlanlı 14 puan sahip olur ve 10 puan sahip olan Alaybey ligden düşecek.

4'LÜ AVERAJLAR ŞÖYLE:

4 takımın kendi arasındaki maçlar sonunda puan durumları ise şöyle:

1-1975 Malta -10 puan
2-Alaybey- 8 puan
3-Yörükspor-7 puan
4- Karaoğlanlı -4 puan

Buna göre en avantajlı olan 1975 Maltaspor oluyor 1975 Maltaspor maça çıkıp 90 dakikayı hangi skorla tamamlarsa tamamlasın ligde kalıyor. Sadece maça çıkmaz, ya da maçtan çekilirse bu durumda düşmesi söz konusu olacak.

Diğer 3 takımın alacağı skorlara göre 1 takım 2016—2017 sezonunda 1.amatöre veda edecek.

Son hafta öncesi 4 takımın maç sonuçları puan durumları ve son hafta maç programı ise şöyle:

ALAYBEY		YÖRÜKSPOR	5.02.2017	11:00	SEKİZ EYLÜL
MERİÇ OKUL		KARAOĞLANLI	5.02.2017	11:00	E.DİLEK
D.M.YILDIRIM		1975 MALTA	5.02.2017	11:00	E.DİLEK

ÖZEL HABER

Muharrem KAZER

1.AMATÖR A GRUBU PUAN DURUMU

7	1975 MALTA SPOR	17	5	4	8	13
8	YÖRÜKSPOR	17	4	1	12	13
9	KARAOĞLANLI	17	2	7	8	13
10	ALAYBEY	17	2	4	11	10

1975 MALTASPORDAN 6 PUAN SİLİNDİ

Büyükşehir güreşte Türkiye üçüncüsü oldu

Manisa Büyükşehir Belediyespor Judo Takımı, Ordu'da yapılan Ümitler Türkiye Takımlar Şampiyonası ve Ümitler 1. Lig Seçme Müsabakalarında da önemli başarılara imza attı. Judo da farkını bir kez daha ortaya koyan yeşil-beyazlı sporcular, birçok takımı geride bırakarak şampiyonada Türkiye 3.'sü olmayı başardı.

Türkiye Judo Federasyonu'nun 2017 yılı faaliyet programında yer alan Ümitler Türkiye Takımlar Şampiyonası ve Ümitler 1. Lig Seçme Müsabakaları, 29 Ocak tarihinde Ordu ilinde gerçekleştirildi. Gün boyu yapılan müsabakalarda performanslarıyla göz dolduran yeşil-beyazlı judo takımı, şampiyonada büyük bir başarıya imza attı. Manisa Büyükşehir Belediyespor Judo Takımı, Konya Selçuklu Belediyespor Kulübü, Samsun Balcı Gençlik Spor Kulübü, İzmir Büyükşehir Belediyespor Kulübü ve Bursa Osmangazi Belediyespor Kulübü'nün judo takımlarını yenerek şampiyonada Türkiye 3.'sü olmayı başardı. Yeşil-beyazlı judocular Ordu'da elde ettikleri derecelerle 2017 yılında Büyükler Judo Ligi'nden sonra Ümitler Judo Ligi'nde Manisa'yı temsil etmeye hak kazandı.

Judocuları Kutladı

Yeşil-beyazlı judocuları kutlayan Manisa Büyükşehir Belediyespor Amatör Baranşlardan Sorumlu Yönetim Kurulu Üyesi Metin Memiş," Manisa Büyükşehir Belediyespor Kulübü olarak her branşta başarıyı hedefliyoruz. Son dönemlerde okçuluktan judoya, atletizmden cimnastike birçok branşta elde edilen başarılar bunu kanıtlıyor. Bu anlamda Ordu'da yapılan şampiyona da önemli bir başarı elde ederek bizleri gururlandıran sporcularımızı Manisa Büyükşehir Belediye Başkanımız Cengiz Ergün, Manisa Büyükşehir Belediyespor Başkanımız Mehmet Güzgülü ve yönetim kurulumuz adına tebrik ediyorum" dedi.

■ **Spor Servisi**

Masterlerde ilk yarı tamamlandı

SARUHANLI MASTER

EGE Masterler liginin 11.haftası ile birinci devre tamamlandı. İkinci devre ise 12 Şubat'ta başlayacak.

47 takımın 4 grupta mücadele ettiği Ege Masterler liginde 11.hafta müsabakaları oynandı. Ege Masterler liginde Manisa ve ilçelerinden 8 takım mücadele ediyor. 1.grupta Saruhanlı, Salihli Sardes, 2.Grupta Akhisar, Salihli, Salihli 5 Eylül, 3.grupta Soma, Manisa 1965, 4.grupta ise Kula ve Akhisargücü Manisa'yı temsil ediyor.

2016-2017 sezonu Masterler Ligi hafta sonunda oynanan maçlar ile ilk devre sona erdi. İkinci yarı maçları 12 Şubat tarihinde başlayacak.11.haftada 1.grupta alınan sonuçlar ve12.haftanın programı ve puan durumu se şöyle:

11.Hafta Maçları

BARO- SARUHANLI-0-3,EGE ÜN. SAGLIK GÜCÜ-BUCA-0-5, KAF-KAF-BANDIRMA-0-4, NARLIDERE-ÇEŞME 0-3,SALİHLİ SARDES-MAK-GÖÇ 6-2,KARANTİNA-TERSANE 4-1

12.Hafta Maçları

BUCA-MAK-GÖÇ, KARANTİNA-,BANDIRMA-KAF-KAF, SARUHANLI, ÇEŞME- TERSANE, SALİHLİ SARDES-NARLIDERE, BARO-EGE ÜN. SAGLIK GÜCÜ

■ **Muharrem KAZER**

.GRUP PUAN DURUMU

	Takımlar	OM	G	B	M	AG	YG	AV	Puan
1	BUCA	11	8	3	0	47	7	40	27
2	BANDIRMA	11	8	3	0	33	14	19	27
3	ÇEŞME	11	6	1	4	22	22	0	19
4	TERSANE	11	6	1	4	25	26	-1	19
5	EGE ÜN.S	10	5	2	3	30	22	8	17
6	KARANTİNA	11	4	4	3	23	20	3	16
7	SARUHANLI	11	4	3	4	19	16	3	15
8	MAK-GÖÇ	11	5	0	6	26	29	-3	15
9	S.SARDES	11	3	2	6	23	33	-10	11
10	KAF-KAF	11	1	4	6	16	30	-14	7
11	NARLIDERE	11	2	1	8	12	28	-16	7
12	BARO	10	1	0	9	6	35	-29	3

Salihli hentbolde namağlup devam ediyor

● **SALİHLİ** Belediyespor bünyesinde yeni açılan ve aldığı galibiyetlerle grubunda yenilgisiz lider olan Hentbol Takımı, Manisa İl Gençlikspor'u 27-16 yenerek üst üste r4. galibiyetini aldı.

Manisa Genç Erkekler Hentbol Liginde mücadele eden Salihli Belediyespor Hentbol Takımı, Necip Fazıl Kısakürek Spor Salonunda oynanan müsabakada Manisa İl Gençlikspor'u 27-16 yenerek şampiyonluktaki iddiasını sürdürdü. Salihli Belediyespor Erkek Hentbol Takımı Antrenörü Yasin Nişli, "Grubumuzda şampiyon olmak için çok mücadele ediyoruz. Dördüncü maçımızı da kazanarak şampiyonluğa bir adım daha yaklaştık. Oyuncularımı kazandıkları galibiyetten dolayı kutluyorum" dedi. ■ **İHA**

BAL'da 15.haftanın ardından Puan farkı ikiye indi

■ Muharrem KAzer

MANİSA takımlarının 9.grupta mücadele ettiği Bölgesel Amatör Lig'de (BAL)ikinci yarı heyecanı tam gaz devam ediyor.15.haftada Manisa derbisinde lider Turgutluspor Somaspor ile 1-1 berabere kaldı.

Bal 9.grupta 15.hafta maçları tamamlandı Manisa derbisinin oynanacağı 9.Grup'ta 4 puan farkla liderliğini sürdüren Turgutluspor Somaspor ile karşılaştı.1-1 sona eren maç sonucunda Ayvalıkgücü evinde 3-1 kazanınca puan farkı ikiye indi. Alaşehir Bld.spor'un deplasmanda ,Kocaçeşmespor'un da evinde kazandığı maçta 15.haftanın puan durumu, sonuçları ve 16.haftanın programı ise şöyle:

BAL 9.GRUP PUAN DURUMU

		Toplam							
		O	G	B	M	A	Y	AV	Puan
1	Turgutluspor	15	12	1	2	30	8	+22	37
2	Ayvalıkgücü Belediyespor	15	11	2	2	28	13	+15	35
3	Somaspor	14	7	5	2	14		+6	26
4	Çiftay Yeşilovaspor	15	7	4	4	27	20	+7	25
5	Alaşehir Belediyespor	15	7	4	4	18	16	+2	25
6	Kocaçeşmespor	15	6	6	3	15	9	+6	24
7	Gönen Belediyespor	14	5	6	3	16	13	+3	21
8	Gaziemir Gençlik	15	6	2	7	14	21	-7	20
9	Yeni Çanspor	14	2	6	6	14	20	-6	12
10	Bandırma Etispor	14	3	3	8	16	25	-9	12
11	Alaçatıspor	15	2	3	10	16	25	-9	9
12	Erdekspor	15	2	2	11	10	24	-14	8
13	Karabiga Belediye	14	1	4	9	12	28	-16	7

FİKSTÜR

05/02	14:00	Bandırma Etispor	v	Kocaçeşmespor
05/02	14:00	Erdekspor	v	Alaçatıspor
05/02	14:00	Gaziemir Gençlik	v	Ayvalıkgücü Belediyespor
05/02	14:00	Karabiga Belediye	v	Turgutluspor
05/02	14:00	Somaspor	v	Gönen Belediyespor
05/02	14:00	Çiftay Yeşilovaspor	v	Yeni Çan

MAÇ SONUÇLARI

29/01	Alaçatıspor	3 - 4	Bandırma Etispor
29/01	Ayvalıkgücü Belediyespor	3 - 1	Erdekspor
29/01	Gönen Belediyespor	1 - 0	Gaziemir Gençlik
29/01	Kocaçeşmespor	2 - 0	Çiftay Yeşilovaspor
29/01	Turgutluspor	1 - 1	Somaspor
29/01	Yeni Çanspor	2 - 3	Alaşehir

Gökdeniz Varol Silivrispor'a kiralık verildi

●**MANİSASPOR**'da Gökdeniz Varol Silivrispor'a kiralık olarak verdi.

Transferin son gününde siyah beyazlılar Gökdeniz Varol'u kiraladı Manisaspor tarafından yapılan açıklamada "Profesyonel takım oyuncumuz Gökdeniz Varol'un 2016-2017 sezonu ikinci yarısı için Spor Toto 3. Lig ekibi Silivrispor'a geçici transferi (kiralık) konusunda anlaşmaya varılmıştır. "denildi. ■ **Spor Servisi**

Akhisar'dan son dakika transferleri

Forvete Bokıla ve Sokol Cikalleshi geldi

● Akhisar Belediyespor, ara transfer sezonunun son gününde 2 santrafor oyuncu ile sözleşme imzaladı.

Transfer sezonunun son gününü hareketli geçiren kulüpler arasında yer alan Akhisar Belediyespor Hugo Rodallega'dan boşalan santrafor bölgesine 2 takviye yaptı. Akhisar Belediyespor Yılmaz Atabarut Tesislerinde yapılan imza törenine Akhisar Belediyespor Başkanı Hüseyin Eryüksel, yönetim kurulu üyeleri İbrahim Evren Acar, Süleyman İşçi, Harun Eryüksel ve futbolcu menajerleri katıldı.

İLK TRANSFER BOKILA

Yeşil siyahlılar Demokratik Kongolu 28 yaşındaki golcü oyuncu Jeremy Loteteka Bokila ile 2 buçuk yıllık sözleşme imzaladı. Geçen sezon Eskişehirspor'da kiralık oynayan golcü oyuncu Jeremy Bokila, 13 maçta 1 gol ve 2 asist kaydetti.

Hollanda AGOW Apeldoorn takımında futbol hayatına başlayan golcü oyuncu sırasıyla Belçika 1. Lig takımlarından SV Zulte Waregem, Hollanda 1. Lig takımlarından Sparta Rotterdam, Romanya takımlarından Petrolul Ploiesti, Rusya Premier Lig takımlarından Terek Grozny, Çin Süper Lig takımlarından Guangzhou, Eskişehir, Katar Stars liginden Al-Kharitiyat Sports Club takımlarından forma giydi. Golcü oyuncu en son 2016-2017 sezonu ilk devresinde Katar Stars Lig takımlarından Al-Kharitiyat Sports takımında 11 maçta 3 gol kaydetti.

SOKOL CİKALLESHİ BAŞAKŞEHİR'DEN KİRALANDI

Son transferde ise yeşil-siyahlılar Başakşehir Futbol Kulübünden 26 yaşındaki santrafor Sokol Cikalleshi'yi sezon sonuna kadar kiralık olarak transfer etti. 2019 yılına kadar İstanbul Başakşehir Futbol Kulübü ile sözleşmesi bulunan 26 yaşındaki golcü Arnavut futbolcu Sokol Cikalleshi, futbol hayatına Arnavutluk takımlarından Besa Kavaje takımında başlarken sırasıyla Tirana, Güney Kore takımlarından Incheon United, Arnavutluk Kukesi, Hırvatistan takımlarından Split ve son olarak 2015-2016 sezonundan buyana İstanbul Başakşehir futbol takımlarının formalarını giydi.

Geçen sezon ligde 27 maçta 6 gol 4 asist kaydeden oyuncu bu sezon sadece 2 lig maçı kadrosunda 63 dakika forma şansı buldu. Türkiye kariyerinde 48 maçta 16 gol kaydeden golcü oyuncu bu sezon en son Başakşehir forması ile 24 Eylül 2016 günü Osmanlıspor'a karşı forma giydi.

■ **Spor Servisi**

Küçük sporcular kıyasıya yarıştı

● **YUNUSEMRE** Belediyespor tarafından düzenlenen Yunusemre U-11 Cup'ta geleceğin futbolcuları kıyasıya yarıştı. 8 takımın katıldığı turnuvanın şampiyonu ise Manisaspor U-11 takımı oldu.

Yunusemre Belediyespor'un altyapı sporcularını desteklemek amacıyla gerçekleştirdiği turnuva küçük sporcuların kıyasıya mücadelesine sahne oldu. Ertuğrul Dilek Tesislerinde Manisaspor, Bucaspor, Akhisar Belediyespor, Salihlispor, Manisa Büyükşehir Belediyespor, Saruhanlı Belediyespor, Murat Germenspor ve Yunusemre Belediyespor takımlarının katılımı ile gerçekleştirilen maçlarda derece elde eden takımlar kupalarını ve katılım belgelerini Yunusemre Belediye Başkan Yardımcısı Şule Uygur, Yunusemre Belediyespor Başkanı Arif Alkan ve protokol üyelerinden aldı.

Genç sporcuları kutlayan Başkan Yardımcısı Şule Uygur, güzel bir turnuva yaşadıklarını belirterek, "Centilmenliği dostluğu bu turnuvamızda gördük. Değerli Belediye Başkanımız Dr. Mehmet Çerçi'nin selamlarını sizlere getirdim. Turnuvada başta Yunusemre Belediyespor Başkanımız Arif Alkan olmak üzere organizasyonda emeği geçen herkese çok teşekkür ederim" dedi.

AMAÇ GENÇLERE FUTBOLU SEVDİRMEK

Yunusemre Belediyespor Başkanı Arif Alkan ise yaptığı konuşmada gelecek nesillerin sporu sevmesi amacıyla çalışmalarda bulunduklarını vurgulayarak, şunları söyledi: "Bu tür organizasyonları uzun yıllar en iyi şekilde yapacağımızı umuyorum. Gelecek nesillerimizin sporu sevmesi için bu tür çalışmalarımız devam edecek." diye konuştu.

KÜÇÜK SPORCULARIN KUPA SEVİNCİ

Turnuvada kupayı evlerine götürebilmek için mücadele eden küçük futbolcular kendilerine bu fırsatı sunan Yunusemre Belediye Başkanı Dr. Mehmet Çerçi ve emeği geçenlere teşekkür etti. Konuşmaların ardından dereceye giren takımlara kupaları takdim edildi.

DERECEYE GİREN TAKIMLAR

Yunusemre Cup Birincisi: Manisaspor, Yunusemre Cup İkincisi: Akhisar Belediyespor, Altın Grup Birinci: Bucaspor, Altın Grup İkincisi: Murat Germen Spor, Gümüş Grup Birincisi : Salihlispor, Gümüş Grup İkincisi: Manisa Büyükşehir Belediyespor, Bronz Grup Birincisi: Yunusemre Belediyespor,Bronz Grup İkincisi: Saruhanlı Belediyespor

■ **Spor Servisi**

Salihli Belediyespor, Ümitler Judo 1. Ligine yükseldi

● **SALİHLİ** Belediyespor Judo Takımı, Türkiye Judo Federasyonu tarafından Ordu'da düzenlenen Ümitler Türkiye Takımlar Şampiyonası ve Ümitler 1. Lig Seçme Müsabakalarında önemli başarılara imza atarak Ümitler Judo 1. Ligine yükseldi.

Şampiyonalarda kazandıkları madalyalarla adından söz ettiren Salihli Belediyespor, 26-29 Ocak tarihlerinde Ordu'da yapılan Ümitler Türkiye Judo Şampiyonasında +70 kiloda Hilal Öztürk ve 73 kiloda Mehmet Emin İlhan Türkiye ikinciliği, 48 kiloda Buse Yıldırım Türkiye 5'inciliği, 57 kiloda Büşra Sevgi Türkiye 7'nciliği ve 40 kiloda Ceren Kanyılmaz Türkiye 9'unculuğunu kazandı.

Ümitler 1. Lig seçme müsabakalarında da göz dolduran Salihli Belediyespor Ümit Bayanlar ve Ümit Erkekler Takımları da Ümitler Judo 1. Ligine yükseldi. Salihli Belediyespor Ümit Bayanlar ve Ümit Erkekler Takımları, 2017 sezonunda 12 takımın yer aldığı Ümitler Judo 1. Liginde Salihli'yi temsil edecek.

Salihli Belediyespor Kulübünün her branşta başarıyı hedeflediğini belirten Belediye Başkanı Zeki Kayda, Ümitler Türkiye Judo Şampiyonasında derece kazanan Salihli Belediyespor Judo Takımını başarılarından dolayı kutladı. ■ **İHA**

Güncellenen Mail Adresimiz
0(236) 231 59 16
info@hurisikgazetesi.com

MANİSA'NIN GÜR SESİ
Hürlşık
02 Şubat 2017 Perşembe

SOSYAL MEDYA HESAPLARIMIZDAN BİZİ TAKİP EDEBİLİRSİNİZ...
info@hurisikgazetesi.com
www.hurisikgazetesi.com
hurisikgazetesi hurisikgazetesi 0(530) 961 51 52 0(236) 231 59 16

Bayanlara Muay Thai Çağrısı

Manisa Şehzadeler Belediyesi Gençlik ve Spor Kulübü'nde yıldızlar kategorisinde turnuvalara hazırlanan genç kadın Muay Thai sporcuları, meydana gelebilecek taciz ve şiddet olaylarına karşı kendilerini savunmaları için Muay Thai öğrenmeleri çağrısında bulundu.

Manisa'da 300 sporcusu bulunan Şehzadeler Belediyesi Gençlik ve Spor Kulübü'nün 10 kadın sporcusu önümüzdeki aylarda yapılacak Muay Thai ve Wushu şampiyonalarına hazırlanıyor. Milli Antrenör Ediz Barış yönetiminde antrenman yapan sporcular, okulların yarı yıl tatiline girmesiyle birlikte sıkı bir çalışma dönemine girdi. Kadın Muay Thai ve Wushu sporcuları, yaptıkları hazırlıklar sonrasında Manisa'yı Türkiye, Avrupa ve dünyada temsil edecek. Sporcuları hakkında bilgi veren Ediz Barış, "Burada 10 bayan arkadaşımız önümüzdeki hafta Türkiye Whu-Shu Şampiyonası'na katılacaklar. Mart ayının 2. yarısında da Muay Thai Türkiye Şampiyonası olacak. Bunun yıldız kategorisinde 2 kız arkadaşımız Temmuz gibi katılacak diğer 8 arkadaşımız da Antalya'da yapılacak Türkiye Muay Thai şampiyonasına katılacak. Onların çalışmalarını yapıyoruz" dedi.

Okulların tatil olmasının kendileri için bir fırsat olduğunu belirten Barış, "Okulların tatil olması bizim için bir fırsat. Antrenmanlarımızı günde 3'e çıkardık. Bunlar çok yoğun ve yorgun geçen antrenmanlar. Çocuklarımız beslenmelerine ve uyumalarına çok dikkat ediyorlar. İnşallah dereceyle geleceğiz" diye konuştu.

Muay Thai sporu için belli bir yaş grubunun olmadığını sözlerine ekleyen Barış, 5 yaşında lisans alınabildiğini ancak 7 ve 10 yaş üzeri çocukların öğrenme kapasitelerinin daha uygun olduğunu dile getirdi.

MUAY THAİ SOSYAL ÇEVREYİ OLUMLU ETKİLİYOR

Sporcularının aileleriyle ve okullarıyla sürekli iletişim halinde olduklarını belirten Barış, Muay Thai'nin mental zekayı çalıştırmasından dolayı hem çocukların derslerinde daha başarılı olduğunu hem de edindikleri sporcu çevresiyle birlikte sosyal anlamda olumlu etkilerinin bulunduğunu söyledi. Barış, "Buraya gönderilen kız arkadaşlarımızın aileleriyle, erkek arkadaşlarımızın aileleriyle sürekli görüşüp toplantı halindeyiz. Sporcumuz ne zaman yatacak? Ne yiyecek? Ne yapacak? Ayrıca derslerini yakından takip ediyoruz. E-Okul'dan ve öğretmenlerden bilgi alıyoruz. Aileler şu konuda çok memnun, derslerine olumsuz etkisi yok. Ayrıca bu spor mental zekayı çalıştırdığı için öğrencilerin takdir ve teşekkür alma oranı yüksek. **Ailelere siz eğer iyi bir sosyal çevre oluşturamazsanız, çocuğunuz sokak**taki kopuk insanlardan oluşturuyor sosyal çevreyi. Onun için aileler bunun farkındalar. Spor içerisinde, çocuklar işte nargile kahvelerde oturmayan, hayatını okul, spor, ev ve sosyal aktivitelerle geçirdikleri için ailelerde oldukça memnun" ifadelerini kullandı.

KADIN SPORCULARDAN HEMCİNSLERİNE ÇAĞRI

Muay Thai ve Wushu'da Manisa'yı temsil etmek için hazırlanan kadın sporcular, hemcinslerine de çağrıda bulundu. Meydana gelebilecek taciz ve kadına şiddet olaylarına karşı kendilerini savunmaları için hemcinslerine Muay Thai ve Wushu öğrenmelerini tavsiye eden üniversite öğrencisi Büşra Korkut, "Daha önceden daha çeşitli sporlar yapıyordum. Sonra bu sporu önerdiler. Böyle başladım sevdim devam ediyorum. Whu-Shu Balkan Şampiyonası, Muay Thai Avrupa Şampiyonası, Muay Thai Dünya Şampiyonası'na hazırlandım. Çeşitli dereceler elde ettim. Şu anda da Muay Thai'de Türkiye Şampiyonası'na hazırlanıyorum. İnşallah şampiyon olacağız. Sonraki hedefim de dünya ve Avrupa şampiyonu olmak. Şu anki zamanda kadına şiddet ve taciz olayları çok yoğun. O yüzden onlara en azından sokakta kendilerini savunma amaçlı uzak doğu savunma sporlarına gelmelerini tavsiye ederim" dedi.

Ablası Büşra Korkut'un izinden giden lise öğrencisi Beyza Korkut ise, "Şu an dışarıda kadına şiddet ve kapkaççılık gibi türlü olaylar yaşanıyor. O yüzden kadınların kendilerini savunmaları için bu spora gelmelerini tavsiye ediyorum" diye konuştu. ■ İHA

Vali Güvençer kurum ziyaretlerine devam ediyor

● **MANİSA** Valisi Mustafa Hakan Güvençer, kurum ziyaretleri kapsamında AKSA Manisa Doğalgaz A.Ş. Bölge Müdürlüğü ve PTT Başmüdürlüğünü ziyaret etti. İlk olarak AKSA Manisa Doğalgaz A.Ş. Bölge Müdürlüğüne giden Vali Güvençer, Müdür İbrahim Başaran'ı ziyaret ederek kurumun iş ve işlemleri hakkında bilgi alarak çalışmalarında başarılar diledi.

Daha sonra PTT Başmüdürlüğüne giden Vali Güvençer burada Müdür Vekili Bilal Özlü'yü ziyaret etti. Özlü, kurumun kapasitesi, personel durumu ve Manisa'daki PTT hizmetleri hakkında Vali Güvençer'e bilgi verdi. Özlü, kurum bünyesinde verdikleri posta, bankacılık ve lojistik hizmetleri ile vatandaşların işlerini kolaylaştırmaktan büyük bir mutluluk duyduklarını söyledi. Vali Güvençer, PTT'nin verdiği hizmetlerin zaman ile yarışmayı gerektirdiğini, hizmetin gecikmesi durumunda vatandaş memnuniyetinin azalabileceğini, bu nedenle hizmet verirken çok titiz davranmak gerektiğini belirterek PTT'nin başarılı çalışmalarından dolayı Müdür Vekili Bilal Özlü'yü ve personeli tebrik etti. PTT Başmüdürlüğü personelini de görev yaptıkları birimlerinde ziyaret ederek tanışan Vali Güvençer tüm personele başarılar diledi.

■ **Haber Merkezi**

ÇOCUK HASTALIKLARI KLİNİĞİMİZ
HASTA KABULÜNE DEVAM ETMEKTEDİR
VERİLEN HİZMETLER
Grandmedical HOSPITAL
- Yenidoğan Takibi (0-28 gün)
- Yenidoğan Tarama Testleri
- Sağlam Çocuk İzlemi (1ay-16yaş)
- Emzirme Eğitimi
- Bebek Bakımı Eğitimi
- Kolikli (gazlı) Bebekle Başetme Teknikleri
- Astım Tanı ve Tedavisi
- Gelişme Geriliği Tanısı ve Tedavisi
- Obesite Tanı ve Tedavisi
- Anemi (Kansızlık) Tanı ve Tedavisi
- Ek Besinlerle Beslenme Eğitimi ve Karşılaşılan Sorunlarla İlgili Çözüm Önerileri
- Aşılama Programı ve Bilgilendirme
- Enfeksiyon Hastalıkları Tanı ve Tedavisi
- Enürezis (İdrar Kaçırma) Tanı ve Tedavisi

0(236) 302 02 02
444 4 145

PSİKİYATRİ BÖLÜMÜNDE VERİLEN HİZMETLER
- Aile Danışmanlığı
- Eğitim Danışmanlığı
- Çocuk Danışmanlığı
- Psikolojik Testler
- Ergen Danışmanlığı
- Okul Korkusu
- Sınav Kaygısı
- Sineztezi (Syneaesthesia)
- Bireysel Psikoterapi
- Cinsel Terapi
- Dikkat Eksikliği ve Hiperaktivite Bozukluğu
- Çocuk Oyun Terapisi
- Gelişimsel Psikolojik Test Uygulamaları
- Psikoteknik Belgesi Test Uygulaması

deva tıp merkezi
444 45 02
0(236) 231 91 91
Cumhuriyet Cad. No:78
(Eski Doğumevi Yanı)
www.devasaglik.com.tr