Hür Işık

45 yıl

MANİSA'NIN GÜR SESİ

www.hurisikgazetesi.com 02 Ağustos 2017 Çarşamba 50 Kuruş

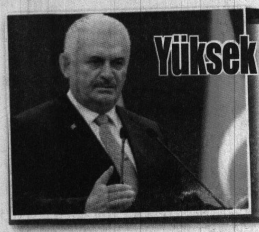

Yüksek Askeri Şura Bugün toplanıyor

Başbakan Binali Yıldırım başkanlığında gerçekleştirilecek toplantıda, çalışmalar bir gün içerisinde tamamlanacak.

■ Yüksek Askeri Şura toplantısı, bugün Başbakan Binali Yıldırım başkanlığında Çankaya Köşkü'nde yapılacak.

Yüksek Askeri Şura, bugün Başbakan Binali Yıldırım başkanlığında Çankaya Köşkü'nde toplanacak. ◆7'de

BAŞKASININ ELEKTRİK FATURASINI SİZ ÖDEMEYİN! 9'da

ÇIKAN YANGIN İKİ EVİ KÜLE ÇEVİRDİ 3'te

SOMA TİCARET ODASI'NDA IŞIK YENİDEN ADAY 9'da

MANİSA'DA İŞKUR PERSONELİNE HİZMET İÇİ EĞİTİM 9'da

İHRACATTA REKOR ARTIŞ

2017 yılı Temmuz ayı ihracatı bir önceki yılın aynı ayına göre yüzde 31,2 oranında artarak 11 milyar 474 milyon dolar oldu. Açıklanan verilere göre bu artış son 6 yılın en yüksek artışı, son 8 yılın ise ikinci büyük artışı olarak kayıtlara geçti.

Temmuz ayı ihracat rakamları TİM (Türkiye İhracatçılar Meclisi)tarafından Manisa'da düzenlenen toplantıyla açıklandı. Ekonomi Bakanı Nihat Zeybekçi'nin de katıldığı toplantı, Avrupa'nın en büyük üretim tesislerinden biri olan Vestel City'de yapıldı. Bakan Nihat Zeybekci'nin yanı sıra Manisa Valisi Mustafa Hakan Güvençer, Manisa Büyükşehir Belediye Başkan Vekili Mümtaz Kahya, Zorlu Holding Yönetim Kurulu Başkanı Ahmet Nazif Zorlu, Türkiye İhracatçılar Meclisi (TİM) Başkanı Mehmet Büyükekşi, AK Parti MKYK Üyesi ve Manisa Milletvekili Murat Baybatur, AK Parti Manisa Milletvekilleri Selçuk Özdağ, Recai Berber, Yunusemre Belediye Başkanı Dr. Mehmet Çerçi, AK Parti Manisa İl Başkanı Berk Mersinli işadamları ve çok sayıda davetli katıldı.

Ekonomi Bakanı Nihat Zeybekçi: **"2017 yılının ilk çeyreğinde yüzde 5'lik büyüme yakaladık. Bunun yüzde 2,2'lik kısmı ihracattan geldi. Hindistan'dan sonra Endonezya ile birlikte 3'üncülüğü paylaşıyoruz. İkinci çeyrekte de yüzde 5'in üzerinde büyüme bekliyoruz. 3'üncü çeyrekte yüzde 7'nin oldukça üzerinde büyüme bekliyoruz. Yine ihracatın büyümeye net katkısı ile bekliyoruz. Bizim AK Parti olarak sloganımız hep durmak yok. Bundan sonraki yeni sloganımız mazeret yok yola devam, mazeret yok yüzde 5,5'nin üzerinde büyümeye devam"** dedi.

Zeytinde güçbirliği

■ Zeytindostu Derneği Yönetim Kurulu Başkanı Murat Çetin, zeytinlik sahaların imara açılmasını öngören düzenlemeye tepki gösteren ve ilgili maddenin tasarıdan çıkarılması için öncülük yapan Akhisar Ticaret Borsası Yönetim Kurulu Başkanı Alper Alhat'a teşekkür etti. Alhat, zeytinde işbirliğine hazır olduklarını söyledi. İki kurum bundan sonra zeytin ve zeytinyağına prim taleplerinde ortak hareket edecek. ◆4'te

Altın devlet Lidya mücevher gibi üyleceğ bekliyor

Süleyman ARASAN Hür Işık ÖZEL HABER

■ Antik Çağın Görkemli Baş Şehri ve dünyada ilk paranın basıldığı ve altın olarak darp edildiği yer diye bilinen Sardes'te ABD'nin Harward ve Cornell üniversitelerinin öncülüğünde Prof. Dr. Nicholas Dunlop'un kazı başkanlığında ABD'li 10 arkeoloğun katılımı ile yürütülen 2017 yılı kazı çalışmalarında sona yaklaşıldığı belirtildi. ◆5'te

Güleç, "Keneyi hafife almayın!"

■ Yaz aylarının gelmesi ile özellikle tarım da önemli yere sahip bölgemizde çiftçilerimiz uzun süre tarım alanlarında kalması ve hafta sonu yapılan pikniklerin artması açık alanlarda ki kene tehlikesini de tekrar gündeme getirdi. ◆4'te

Grandmedical Hastanesi Büyükşehir Belediyespor'a sponsor oldu

■ Manisa Büyükşehir Belediyespor, Grandmedical Hospital ile sponsorluk anlaşması imzaladı. İmzalanan sponsorluk anlaşmasına göre Manisa Büyükşehir Belediyespor'un tüm branşlarındaki sporcuların sağlık alanındaki ihtiyaçlarının Grandmedical Hospital tarafından karşılanacağı belirtildi. ◆10'da

Paramotorlar Salihli semalarında dolaşıp tekrar aynı yere iniş yapacak

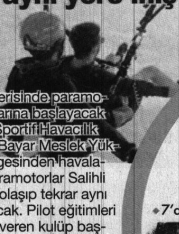

Ağustos ayı içerisinde paramotorlar ile uçuşlarına başlayacak olan Bozdağ Sportif Havacılık Kulübü, Celal Bayar Meslek Yüksek Okulu bölgesinden havalanacak olan paramotorlar Salihli semalarında dolaşıp tekrar aynı yere iniş yapacak. Pilot eğitimleri ile ilgili bilgiler veren kulüp başkanı Hatip Özdemir, **"7'den 70'e 40-100 kg arası her yaş grubu vatandaşlar bu eşsiz deneyimi yaşayabilirler."** dedi. ◆4'te

ŞEHİT AİLELERİ İÇİN ÖZEL UYGULAMA

Manisa da aşırı sıcaklıkların artmasıyla birlikte vatandaşların Spil Milli Parkı'nın 1517 metre yüksekliğindeki Atalanı Mevkii'nde bulunan orman köşkleri Manisalıların ilgisini oldukça dikkatini çekmeye başladı. Orman köşklerinin işletme sahibi olan Yoldaş Akdeniz," köşklerin doluluk oranının hafta içi yüzde 85, hafta sonları ise yüzde 100 olduğunu, ayrıca şehit aileleri için de ücretsiz konaklama uygulaması başlattıklarını söyledi. ◆7'de

Dyt. Ümmühan ÜNLÜ

MUHTEŞEM ÜÇLÜ; KARPUZ-PEYNİR-EKMEK !

Gülgün YALVAÇ

İYİ OLMANIN BEDELİ BU OLMAMALI!

"Köşe Yazı"

TÜRKİYE'NİN SU KALİTESİ ONLARA EMANET

■ Devlet Su İşleri Genel Müdürlüğü bünyesindeki tek faal fosforlu pestisit (kalıntı) analiz laboratuvarına sahip olan DSİ (İzmir) 2. Bölge Müdürlüğü'ne Türkiye'nin dört yanından numune geliyor. Her gün ortalama 100 su örneğinde ilaç ve kimyasal madde kalıntıları arayan uzmanlar; son iki ayda 3000 numunede yaklaşık 450 bin parametreye baktı

"Basın mensupları akreditasyon adaletsizliğine mahkum edilemez"

◆3'te

"Basın mensupları akreditasyon adaletsizliğine mahkum edilemez"

Anadolu Spor Gazetecileri Derneği Manisa İl Temsilcisi ve Demokrat Gazeteciler-Yazarlar Derneği Başkanı Hakan Özen yapmış olduğu yazılı açıklamayla maçlara girişlerde basın mensuplarının yaşadığı akreditasyon sorunu ve adaletsizliğinin devam ettiğini kaydederek konu hakkında tek yetkili kurum olan Gençlik Hizmetleri ve Spor İl Müdürlüğünü göreve davet etti.

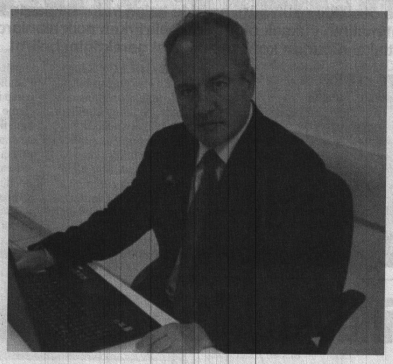

Anadolu Spor Gazetecileri Derneği Manisa İl Temsilcisi ve Demokrat Gazeteciler-Yazarlar Derneği Başkanı Hakan Özen özellikle Manisaspor ve Akhisar Belediyespor maçlarının oynandığı 19 Mayıs Stadına girişlerde basın mensuplarının yaşadığı akreditasyon ile ilgili adaletsizliğin ve hukuksuzluğun artık sabırları taşırdığını kaydetti. Konuyla ilgili açıklamada bulunan Özen, "Akreditasyon sorunu yaşayan basın mensubu arkadaşlarımız ister telefonla arayarak, ister bizzat yüz yüze görüşerek maçlara girişlerde ve akreditasyon kartlarının dağıtılmasıyla ilgili sorunlar yaşadıklarını belirtmişlerdir. Anadolu Spor Gazetecileri Derneği olarak basın emekçilerinin her alanda olduğu gibi bu konuda da yanındayız. Haksız uygulamaya yönelik verdiğimiz mücadele sadece Manisa ilimizde değil Türkiye genelinde devam etmekte olup derneğimizin açtığı davalar sonunda alınan yargı kararlarına rağmen, halen devam etmekte olan yasa dışı akreditasyon uygulamaları büyük bir sağduyuyla haklarının teslim edilmesini bekleyen meslektaşlarımızın sabır sınırlarını zorlamaktadır. Konuyla ilgili olarak Anadolu Spor Gazetecileri Derneği Manisa İl Temsilciliği olarak haksızlığa uğrayan Gazetecilerle birlikte önümüzdeki hafta içerisinde Manisa Gençlik ve Spor İl Müdürlüğü'nü ziyaret ederek adaletsizliğin ve hukuk tanımazlığın son bulmasının mücadelesini vereceğiz" dedi.

AKREDİTASYON YETKİSİ SADECE GENÇLİK SPOR İL MÜDÜRLÜĞÜ'NDE

1992 yılında kurulan Anadolu Spor Gazetecileri Derneği (ASGD) başta Genel Merkezimiz ve Genel Başkanımız Sayın İbrahim Erdoğan önderliğinde son yıllarda bütün gücünü akreditasyon adaletsizliğinin giderilmesi yönünde kullandı ve gerçekten üst düzeyde verdiği hukuk mücadelesiyle de istediği sonuçları aldı. ASGD'nin açtığı davada Danıştay 10.Dairesi, 03 Haziran 2008 tarih ve 4006 kararıyla GSGM tarafından hazırlanan "Müsabaka Yerlerine Giriş Yönetmeliği'nin ilgili maddelerini iptal etmiş ve TSYD'nin akreditasyona aracılık görevini kesin olarak durdurmuştur. Türkiye Spor Yazarları Derneği'nden (TSYD) sonra, Türkiye Futbol Federasyonu'na (TFF) verilen akreditasyona aracılık yetkisinin yürütmesi de yine Danıştay 10.Dairesi'nin 27 Eylül 2010 tarih ve 6027 sayılı kararıyla durdurulmuş, Gençlik Spor Genel Müdürlü'nün bu karara yaptığı itiraz da, Danıştay Dava Daireleri'nin 2010/1271 dosya sayılı ve 12-07-2011 tarihli kararı ile reddedilmiştir. Nitekim, Danıştay 10.Dairesi'nin 2010/6027 sayı ve 27-09-2010 tarihli kararında, "Basın tribünlerinin düzenleme yetkisinin her ne kadar Türkiye Futbol Federasyonu'nda olduğu iddia edilse de, 5894 Nolu Yasa'nın anılan hükümleri, Gençlik ve Spor Genel Müdürlüğü'nün Basın ve Protokol tribünlerini düzenleme yetkisinin kaldırmadığı gibi bu yetkinin TFF'ye devrine de izin vermemektedir. Dairemizin 03-06-2008 tarih ve E:2007/888, K:2008/4006 kararında aktarılan gerekçeler de dikkate alınmak suretiyle, Gençlik Spor Genel Müdürlüğü'ne ait spor tesisleri ile ile Gençlik Spor Genel Müdürlüğü tarafından spor kulüplerine veya kamu kurum ve kuruluşlarına protokol karşılığında devredilen, kiralanan veya süreli intifa hakkı verilen spor tesislerinin basın tribünlerine ücretsiz girecek kişilere verilecek serbest giriş kartlarına yönelik usul ve esasların, bizzat "Gençlik ve Spor Genel Müdürlüğü tarafından düzenlenmesi gerekmektedir" denilmiş, aynı kararda, "Bir kamu görevi asla özel veya tüzel nitelikli kurum, kuruluş ya da derneklere devredilemez" içtihadında da bulunulmuştur" diye konuştu.

DANIŞTAY'IN KARARINA RİAYET EDİLMELİDİR

"Anadolu'da görev yapan gazeteciler, yerel basına özgün sorunları zaten tüm acımasızlığıyla yaşamaktayken bir de böylesine bir akreditasyon adaletsizliğine maruz bırakılmaktadırlar" diyen Anadolu Spor Gazetecileri Derneği Manisa İl Temsilcisi Hakan Özen sözlerine şöyle devam etti, "Serbest giriş kartı uygulaması Gençlik Hizmetleri ve Spor İl Müdürlükleri tarafından yıllardır sürdürülen ve sarı basın kartına sahip olmayan ve ya olamayan ancak gazetecilik yapmaya devam eden meslektaşlarımızın mağduriyetlerini biraz olsun giderilmesini sağlayan uygulamadır. Bu kartın Gençlik Hizmetleri ve Spor İl Müdürlükleri tarafından verilmesinin tek sebebi de zaten akreditasyon işlemlerinin yapılabilmesi içindir. Danıştay 10. Dairesi Mahkemesinin lehimize sonuçlanan kararı ve sonrasında devam eden süreç incelendiğinde görülecektir ki, protokol tribünlerinin yanı sıra, basın tribünlerinin de düzenlenmesiyle ilgili tek yetkili mercii, Gençlik Hizmetleri ve Spor Genel Müdürlüğü ile ona bağlı İl Müdürlükleridir. Dolayısıyla akreditasyon yetkisi sadece ve sadece Gençlik Hizmetleri ve Spor İl Müdürlükleri tarafından kullanılmalıdır ki; yargı kararları da bunu gerektiriyor. Meslektaşlarımızın mağduriyetlerinin giderilmesi elbette ki devletimizin sorumluluğundadır ve bizler de bu sorumluluğun yerine getirilmesini beklemekte sonuna kadar haklıyız. Yargı kararlarının yok sayıldığı, haksız ve adaletsiz uygulamanın sürmesi halinde Anadolu Spor Gazetecileri Derneği olarak mücadelemize tüm demokratik haklarımızı sonuna kadar kullanarak ve elbette ki, hukuki zeminden ayrılmadan kararlılıkla devam edeceğimizin de bilinmesini isteriz." ■ HABER MERKEZİ

Dyt. Ümmühan ÜNLÜ

unlu_dyt @hotmail.com

Muhteşem üçlü; Karpuz-Peynir-Ekmek !

www.hurisikgazetesi.com

Karpuzun tamda mevsimiyken, karpuz için bütün kötü sözler söylenecektir. Zayıflamak isteyenler dikkat, çok kalorili, çok şekerli vs vs...

Halbuki dünyanın en sağlıklı besinlerinden biridir. Neden mi ? Öncelikle su içeriği fazladır, likopen açısından zengindir ve A vitamini ile karotenoid seviyesi yüksektir.

Aşırı doyurucu olması sebebiyle zayıflama diyetlerinde muhakkak yeri olmalıdır. Karpuzun %92' si sudur. Besinlerle alınan su ise tatmin edici ve doyurucudur. Su, besin ya da içeceğin içeriğindeyse doygunluk hissi artar ve bu sayede daha az yemek yenir. Besinin içindeki su emilimi yavaşlattığı için besin midede daha uzun süre kalır. Karpuz ise bu suyu büyük hacminde taşır. Karpuz gibi yüksek hacimli besinler çok az bir kalori karşılığında çok yer kapladıkları için kilo vermek isteyenlerin beslenmesinde yer almalıdır.

Karpuz detoksife edici bir meyvedir.

Likopen muhteşem bir karotenoiddir. Çok güçlü bir antioksidandır. Karpuzdaki likopen prostat kanseri riskini düşürür. Diğer kanser türlerine karşı da koruyucudur, en çok prostat, akciğer, mide kanserine yararlıdır. Likopen aynı zamanda cilt yaşlanmasını geciktirir.

Böbreklerinde kum ve taş sıkıntıları olanlar içinde iyi bir besindir.

Kilo verme programlarındaki kötü ünü ise havuç gibi sırf yüksek glisemik indeksinden kaynaklanmaktadır. Evet glisemik indeksi yüksektir ama çok daha önemli bir kavram olan glisemik yük değeri çok düşüktür. Bu durumu aynı zamanda iyi bir lif kaynağı olmasından kaynaklıdır. Bol lifli olması bağırsak hareketlerini de düzenler.

Karpuz-peynir-ekmek doyurucu bir mönü değildir. Ana öğün olarak tüketilmemelidir. Başlı başına ana değil, ara öğün olarak tüketilmesi sağlıklıdır. Tüketilen miktar bir şeyi zararlı hale getirebilir. Toksik olan dozdur. Ara ara bir ay dilimi karpuzun yanına 1 dilim beyaz peynir ve 1 dilim ekmek yediğinizde zarar görmezsiniz. Afiyet olur, tok tutar :)

Çıkan yangın iki evi küle çevirdi

● DEMİRCİ'de çıkan yangında iki kardeşe ait bitişik evler tamamen yanarak zarar gördü.

Edinilen bilgilere göre akşam üstü saat 18:25 de Şehreküstü mahallesi kayabaşı sokakta 1955 yılında yapıldığı öğrenilen ve Mehmet ve İbrahim Yavuz kardeşlerin yaşadığı tamamen ahşap malzemeden yapılmış evde sebebi henüz öğrenilemeyen bir sebeple yangın çıktı.

İtfaiye ekiplerinin yoğun çalışması ile uzun süre kontrol altına alınmasında güçlük çekilen yangında evde bulunan 8 büyükbaş hayvan ise son dakikada kurtarıldı. Ahşap malzemeden yapılmış evin çatısı yanarak çöküp alevlerin evlere bitişik bulunan yine ahşap malzemeden yapılan evlere sirayet etmesi itfaiyenin köpük çalışması ile önlendi.

Demirci Kaymakamı Mutlu Akyol ve Belediye Başkanı Selami Selçuk yangın mahalline gelerek yetkililerden bilgi aldı.

Yangında can kaybının olmaması sevindirirken, yanan evlerden kurtulan eşya olmadı.

Yangınla ilgili soruşturma başlatıldı.

■ IHA

AŞAĞI KOÇAKLAR'IN ÇÜRÜYEN HATLARI YENİLENDİ

MASKİ Genel Müdürlüğü, Sarıgöl'ün Aşağı Koçaklar Mahallesi'nin 30 yıllık kanalizasyon hattını yenileyerek mahalleyi sağlıklı altyapıya kavuşturdu.

Manisa Büyükşehir Belediyesi Manisa Su ve Kanalizasyon İdaresi Genel Müdürlüğü, il genelindeki altyapı yaralarını sarmaya devam ediyor. Bu kapsamda MASKİ, Sarıgöl ilçe merkezinde bulunan Aşağı Koçaklar Mahallesi'nde 30 yıldır kullanılması nedeniyle deforme olan kanalizasyon hattını yeniledi. Bir buçuk kilometre uzunluğundaki hat yenileme çalışmalarına Sarıgöl Belediyesi de iş makineleri ile destek verdi. Çalışmanın sona ermesiyle birlikte mahalleli, güvenle kullanacakları sağlıklı altyapıya kavuştu.

"ESKİ ALTYAPIMIZDA BORU DİYE BİR ŞEY KALMAMIŞTI"

Çalışmanın tamamlanmasıyla birlikte rahata erdiklerini ifade eden Aşağı Koçaklar Mahalle Muhtarı Kazım Taşçı, "Mahallemizin eski kanalizasyon hattında boru diye bir şey kalmamıştı, çürümüştü. Şimdi, kanalizasyonumuz yepyeni ve sağlıklı hale geldi. Çok güzel bir çalışma oldu bizler için. Mahalleli de çok memnun. Sonrasında yağmursuyu hattımız da döşenecek inşallah. Her şey daha da güzel olacak. Yapılan bu hizmetlerden dolayı Cengiz Başkanımıza ve MASKİ Genel Müdürümüz Yaşar Bey'e teşekkürlerimizi ve selamlarımızı sunuyoruz" dedi. ■ HABER MERKEZİ

Türkiye'nin su kalitesi onlara emanet

Devlet Su İşleri Genel Müdürlüğü bünyesindeki tek faal fosforlu pestisit (kalıntı) analiz laboratuvarına sahip olan DSİ (İzmir) 2. Bölge Müdürlüğü'ne Türkiye'nin dört yanından numune geliyor. Her gün ortalama 100 su örneğinde ilaç ve kimyasal madde kalıntıları arayan uzmanlar; son iki ayda 3000 numunede yaklaşık 450 bin parametreye baktı

2011 yılından bu yana sudaki ağır metal analizlerini bünyesinde kurduğu özel laboratuvarda yapan DSİ 2. Bölge Müdürlüğü haziran ayı başından bu yana suda pestisit (kalıntı) analizleri yapıyor. DSİ bünyesindeki tek faal fosforlu pestisit analiz laboratuvarı olan tesise Türkiye'nin dört yanından numune geliyor.

"2 AYDA 3000 SU NUMUNESİ İNCELENDİ"

Su örneklerinde zirai ilaç; böcek ilacı ve kimyasal madde kalıntıları arayan uzmanlar tek numunede yaklaşık 150 parametreye bakıyor. Bir örneğin incelemesi 13 dakika sürerken laboratuvarda son iki ayda 3000 su numunesine bakıldı. 450.000'in üstünde test yapıldı.

Her gün ortalama 100 su örneğinde inceleme yapılan DSİ 2. Bölge Müdürlüğü Kalite Kontrol ve Laboratuvar Şube Müdürlüğü tesislerinden çıkan sonuçlar DSİ veri tabanına işleniyor. Türkiye'nin su politikası ve yatırım programları o veriler ışığında şekilleniyor.

DSİ 2. Bölge Müdürlüğü Laboratuvarları bünyesinde ayrıca klorlu pestisit (kalıntı) testi de yapılabiliyor.

■ HABER MERKEZİ

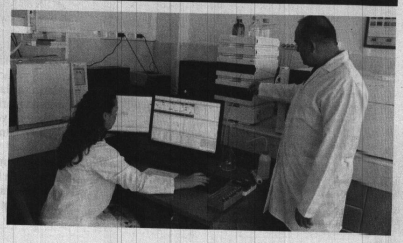

	ALIŞ	ALIŞ
	3.5202	4.1596
SATIŞ	3.5204	4.1606

Ç. KURU ÜZÜM FİYATLARI
3,70₺ 4,30₺
PAMUK FİYATLARI
ST-1 3,20₺

NAMAZ VAKİTLERİ

İmsak	04:27	İkindi	17:12
Güneş	06:06	Akşam	20:28
Öğle	13:24	Yatsı	21:59

10 Zilkâde 1438

Hür Işık

23. Yıl'dan Beri
SİZ
MANİSA'LILARIN
HİZMETİNDEYİZ
deva
tıp merkezi
Randevu İçin
0(236) 231 91 91
Türkiyenin Heryerinden
444 45 02
www.devatipmerkezi.com.tr

"Keneyi hafife almayın!"

Yaz aylarının gelmesi ile özellikle tarım da önemli yere sahip bölgemizde çiftçilerimiz uzun süre tarım alanlarında kalması ve hafta sonu yapılan pikniklerin artması açık alanlarda ki kene tehlikesini de tekrar gündeme getirdi. Salihli İlçe Sağlık Müdürü Sezgin Güleç, vatandaşlara yaptığı açıklamada özellikle uzun süre arazide kalan vatandaşlarda kenenin olmasının ihtimalinin yüksek olduğunu belirtirken açık alanlardan dönüldüğünde mutlaka vücudun kontrol edilmesi gerektiğini belirtti.

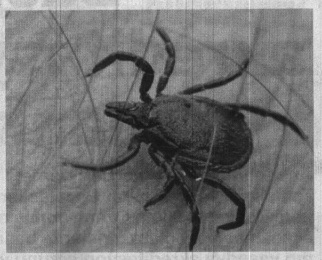

● GÜLEÇ; "Kene ölümle sonuçlanabilen Kırım Kongo Kanamalı Ateşine sebep olabiliyor. Bu yüzden vücuda yapışmış bir kene görüldüğünde mutlaka zaman kaybetmeden bir sağlık kuruluşuna gidilmesi gerekmektedir. Oturacağınız yere açık renkli örtü serin. Bağ, bahçe, tarla, orman gibi riskli alanlara giderken açık renkli ve kapalı kıyafetler giyin. Pantolon paçalarını çorap içine sokun ya da çizme giyinin. Hayvanların üzerindeki keneye, hayvanların kan ve idrarına çıplak elle dokunmayın. Riskli alanlardan döndükten sonra kene olup olmadığını görmek için vücudunuzun ve elbisenizin her yerine dikkatlice bakın. Vücudunuzu özellikle diz arkası, ense, saç dipleri ve kasıklar dâhil kontrol edin ya da ettirin. Müdahale edilmesi Vücudunuza tutunan keneyi çıplak elle dokunmadan; eldiven, bez ya da poşet ile çıkartın, çıkaramıyorsanız en yakın sağlık kuruluşuna gidin. Kene tutunmasından sonra, 10 gün içinde, halsizlik, iştahsızlık, ateş, vücut ağrısı, baş ağrısı, bulantı, kusma, ishal şikâyetlerinden herhangi birisi görüldüğü takdirde zaman kaybetmeden en yakın sağlık kuruluşuna gidilmesi gerekmektedir" dedi. ■ **Süleyman Arasan**

Zeytindostu'ndan Akhisar Borsası'na teşekkür

Zeytindostu Derneği Yönetim Kurulu Başkanı Murat Çetin, zeytinlik sahaların imara açılmasını öngören düzenlemeye tepki gösteren ve ilgili maddenin tasarıdan çıkarılması için öncülük yapan Akhisar Ticaret Borsası Yönetim Kurulu Başkanı Alper Alhat'a teşekkür etti. Alhat, zeytinde işbirliğine hazır olduklarını söyledi. İki kurum bundan sonra zeytin ve zeytinyağına prim taleplerinde ortak hareket edecek.

Zeytindostu Derneği Yönetim Kurulu Başkanı Murat Çetin, zeytinlik sahaların imara açılmasını öngören düzenlemede ilgili maddenin tasarıdan çıkarılması için öncülük yapan Akhisar Ticaret Borsası Yönetim Kurulu Başkanı Alper Alhat'a teşekkür etti.

Zeytindostu Derneği, Akhisar Ticaret Borsası'na zeytin alanlarının imara açılmasını önlenmesi için yaptığı girişimler nedeniyle teşekkür ziyaretinde bulundu. Ayrıca iki kurum ortak yönetim kurulu toplantısı gerçekleştirdi. Dernek Başkanı Murat Çetin, Akhisar'ın zeytincilikte Türkiye'nin en önemli üretim merkezi olduğuna dikkat çekerek Borsa'nın sektörün sesi haline geldiğini ve bu sesin de kamu tarafından dikkate alındığını söyledi. Çetin, "Akhisar Ticaret Borsası, son tasarıda zeytin alanlarının imara açılmasını durdurmak için yaptığı girişimler, zeytinin geleceğini, Türkiye'nin geleceğini kurtarmaya katkıda bulundu. Çok teşekkür ediyoruz" dedi.

Akhisar Ticaret Borsası Yönetim Kurulu Başkanı Alper Alhat da, Zeytindostu Derneği'nin sektörün en önemli sivil toplum kuruluşu olduğuna dikkat çekerek, "Hepimiz zeytin dostuyuz. Hedefimiz bütün Türkiye'yi zeytin dostu, zeytinyağının dostu haline getirmek. Hedeflerimiz aynı, şifa veren zeytinin tüm sofralarda yer almasını istiyoruz" dedi. Zeytinyağının yanı sıra sofralık zeytine de prim verilmesini için her iki kurumun da uzun dönemdir önemli bir görev üstlendiğini ifade eden Alhat "10 yılda 7 defa gündeme gelen zeytincilik kanununda değişiklik öngören tasarının artık bizi endişelendirmemesi gerekiyor. Bunun için sektörde bir güven ortamı yaratılmalı. Bir zeytin reformu hayata geçirilmeli. Biz bu konuda üzerimize düşeni yapmaya hazırız" diye konuştu.

Zeytindostu Derneği ve Akhisar Ticaret Borsası, prim konusu başta olmak üzere sektörde işbirliği kararı aldı.

Zeytindostu Derneği Yönetim Kurulu Başkanı Çetin, Yönetim Kurulu Üyeleri Zeynep Aktürk, Kadri Gündeş, Hakan Gökalp, Genel Sekreter Dilşen Oktay ile Akhisar Ticaret Borsası Yönetim Kurulu Başkanı Alhat, Yönetim Kurulu Üyeleri İbrahim Aslan, Zekeriya Kamahlı, Genel Sekreter Gökben Dikili Altaş'ın katıldığı toplantıda güçbirliğine de imza atıldı. Buna göre prim başta olmak üzere zeytin ve zeytinyağı ile ilgili tüm çalışmalarda işbirliği yapılacak. Dernek tarafından Borsa üyelerine zeytinyağı tadım eğitimi verilecek.

■ **HABER MERKEZİ**

Paramotorlar Salihli semalarında dolaşıp tekrar aynı yere iniş yapacak

Ağustos ayı içerisinde paramotorlar ile uçuşlarına başlayacak olan Bozdağ Sportif Havacılık Kulübü, Celal Bayar Meslek Yüksek Okulu bölgesinden havalanacak olan paramotorlar Salihli semalarında dolaşıp tekrar aynı yere iniş yapacak. Pilot eğitimleri ile ilgili bilgiler veren kulüp başkanı Hatip Özdemir ,'' 7'den 70'e 40-100 kg arası her yaş grubu vatandaşlar bu eşsiz deneyimi yaşayabilirler''dedi.

Celal Bayar Meslek Yüksek Okulu bölgesinden havalanacak olan paramotorlar Salihli semalarında dolaşıp tekrar aynı yere iniş yapacak. Paramotorları hava şartları etkilememesi uçuş tutkunlarına isltenilen günde sabah ve akşam yapılan uçuşlara katılma imkânı sağlayacak.

Pilot eğitimleri ile ilgili bilgiler veren kulüp başkanı Hatip Özdemir, "İlerleyen günlerde pilot artışımız olacak şu anda sadece 2 pilotumuz olduğundan uçuş sayımız sınırlı. Özellikle çift olarak uçmak isteyen vatandaşlarımız var. Ağustos ayının 15'inden itibaren P1, P2 pilot eğitimlerimiz de başlıyor. Pilot eğitimini alıp yapılacak olan sınavı başarıyla tamamlayan adaylar sertifikalarını da alacaklar. Eğitimlerimiz Eldelek Mahallesinin merasında uygulamalı eğitim uçuşlarımız Bintepeler mevkiinde olacak. Şu an kontenjanın dolması bekleniyor ve sadece son 4 kişi kaldı." dedi.

Boz dağ'dan başlayıp Salihli'ye gelen Tandem Paraşüt uçuş deneyimini ilk yaşayanlardan olan Burak Gözügül, "Çok farklı bir heyecan, kuşlar gibi uçmak, o adrenalini yaşamak ve o Bozdağ'dan Salihli'ye inen eşsiz doğa manzarasına yukardan bakmak muhteşem bir deneyim. Aynı zamanda bende P1, P2 pilotu olmak için eğitimlere katılacağım eğitimi bitirip sertifikamı aldığımda da tek başıma uçuş keyfini yaşamak için sabırsızlanıyorum." dedi. ■ **Süleyman Arasan**

Gazetemizin Hür Işık'ın Dağıtım Alanı

Gazetemizin hergün Manisa Merkez ve saruhanlı ilçesine dağıtımı yapılmaktadır. Ayrıca haftalık olarak düzenli bir şekilde aşağıdaki ilçelerimize yanlarında belirtildiği günlerde dağıtımı yapılmaktadır.

PAZARTESİ	: Kırkağaç-Soma
SALI	: Akhisar-Gölmarmara-Gördes
ÇARŞAMBA	: Salihli-Köprübaşı
PERŞEMBE	: Turgutlu-Ahmetli
CUMA	: Alaşehir-Sarıgöl
CUMARTESİ	: Kula-Selendi-Demirci

Hür Işık
02 AĞUSTOS 2017 ÇARŞAMBA
GÜNLÜK-AKTÜEL-SİYASİ GAZETE
YIL: 45 SAYI: 14241 YAYIN TÜRÜ: Yerel Süreli
MANİSA HÜR EKSPRES GAZETECİLİK MATBAACILIK YAYINCILIK TİCARET A.Ş. adına
İMTİYAZ SAHİBİ
Dr. Üzeyir DİNDAR
Genel Müdür
Sadık DEMİRAY
Genel Yayın Yönetmeni
Fatih AKOVA
Yazı İşleri Müdürü
Meral TÜRETKEN
Haber Editörü
Derya ÖZTÜRK
Muhabir
Muharrem KAZER
Abone Ücretleri
6 Aylık Abone :70 TL
Yıllık Abone :125 TL
Zayi İlanı 15 TL
Adres :1. Anafartalar Mah. 1714 Sokak 2/7 Şehzadeler/ MANİSA
web : www.hurisikgazetesi.com
e-mail : info@hurisikgazetesi.com
İrtibat Tel: (0236) 231 59 16 Faks: (0236) 239 31 95
Yazıların hukuki sorumluluğu yazarlarına aittir. Gönderilen yazılar iade edilmez. Gazetemizin ismi zikredilerek iktibas yapılabilir
Dizgi :Hayat Sağlık Eğitim Basın ve Yayın Ltd. Şti.
Tel& Faks : 231 59 16 MANİSA
BASKI : MNS Matbaacılık Gazetecilik Basım Yayın Dağıtım İthalat İhracat Sanayi ve Ticaret Ltd. Şti Güzelyurt mh. 5781 sk. No:18/A
TEL : 233 35 69
DAĞITIM : MNS Matbacılık
TEL : (0236) 250 50 40 - 0543 932 63 03
ADRES : Yarahasanlar Mh. İbrahim Gökçen Bulvar No:60
Gazetemizin Basın, Yayın, İlke ve Ahlak kurallarına uymaya söz vermiştir.

HAVA DURUMU
BUGÜN 36/20°C
YARIN 36/22°C

NÖBETÇİ ECZANELER
Uğur Eczanesi 0236 239 54 64
Güneş Eczanesi 0236 231 30 97
Çipiller Eczanesi 0236 237 27 57

Hür Işık

GENEL MÜDÜR COŞKUN: 'ÖNCELİĞİMİZ HALK SAĞLIĞI'

MASKİ Genel Müdürü Yaşar Coşkun, Manisa Halk Sağlığı Müdürü Dr. Engin Yıldırım'ı makamında ağırladı.

Manisa Halk Sağlığı Müdürü Dr. Engin Yıldırım, Manisa Büyükşehir Belediyesi Manisa Su ve Kanalizasyon İdaresi Genel Müdürü Yaşar Coşkun'u ziyaret etti. Genel Müdür Coşkun'un makamında gerçekleşen görüşmede, MASKİ'nin il genelinde hizmet verdiği alanlarda halk sağlığının temini ve korunmasına ilişkin konular hakkında fikir alışverişinde bulunuldu. Manisa Halk Sağlığı Müdürü Dr. Engin Yıldırım, halk sağlığının korunması hususunda MASKİ Genel Müdürlüğü'nün çalışmaları nedeniyle Genel Müdür Coşkun'a teşekkür etti.

'AMACIMIZ; DAHA KALİTELİ VE SAĞLIKLI İÇME SUYU'

MASKİ Genel Müdürü Yaşar Coşkun, "MASKİ Genel Müdürlüğü olarak 17 ilçemizdeki 1088 mahalleye hizmet ulaştırırken önceliğimiz halk sağlığıdır. İçme suyu depolarımızdan şebekelerimize kadar, tüm sistemlerimizin dezenfeksiyonu için depo ve şebeke yenileme çalışmalarımızı titizlikle yürütüyoruz. Yeraltı ve yerüstü sularına tam analiz ve radyoaktivite çalışmaları yaptırıyoruz. Bununla birlikte Halk Sağlığı Merkezleri de içme sularından numuneler alarak analizler gerçekleştiriyor. Bu çalışmaların sonucunda içime elverişli olmayan sondaj sularımıza içme suyu arıtma tesisi kuruyoruz. İl genelinde 100 adet içme suyu arıtma tesisimiz bulunuyor. Manisa Büyükşehir Belediye Başkanımız Cengiz Ergün'ün talimatları doğrultusunda, Manisalı vatandaşlarımıza daha kaliteli ve sağlıklı içme suyunu ulaştırabilmenin çabası içerisindeyiz" dedi.

■ HABER MERKEZİ

Altın devlet Lidya parlatılmayı bekleyen bir mücevher gibi öylece bekliyor"

Antik Çağın Görkemli Baş Şehri ve dünyada ilk paranın basıldığı ve altın olarak darp edildiği yer diye bilinen Sardes'te ABD'nin Harward ve Cornell üniversitelerinin öncülüğünde Prof. Dr. Nicholas Dunlop'un kazı başkanlığında ABD'li 10 arkeoloğun katılımı ile yürütülen 2017 yılı kazı çalışmalarında sona yaklaşıldığı belirtildi.

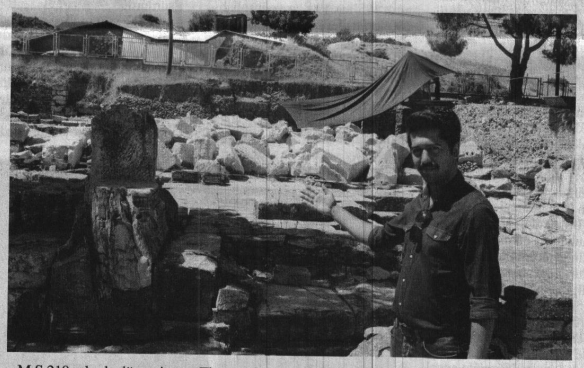

Süleyman ARASAN
Hür Işık ÖZEL HABER

M.S.210 yılında dönemin Roma İmparatorlarından Septimius Severius tarafından inşa edilen Gymnasium ve Hamam birleşik yapısı ile Tiyatro alınının yer aldığı bölgede yürütülen kazı çalışmalarını yakından takip eden Salihli turizm derneği Başkanı Mehmet Şahin, "Sardes'in dünya da birçok ilklere ev sahipliği yapmış bir başkent olması nedeniyle öne çıkmâktadır. Kazı alanının daha da genişletilerek hızlı bir şekilde devam etmesi ülke ve yerel turizm açısından çok önemli hale gelecektir" dedi.

Antik Çağın Görkemli Baş Şehri ve dünyada ilk paranın basıldığı ve altın olarak darp edildiği yer diye bilinen Sardes'te ABD'nin Harward ve Cornell üniversitelerinin öncülüğünde Prof. Dr. Nicholas Dunlop'un kazı başkanlığında ABD'li 10 arkeoloğun katılımı ile yürütülen 2017 yılı kazı çalışmalarında sona yaklaşıldığı belirtildi.

M.S.210 yılında dönemin Roma İmparatorlarından Septimius Severius tarafından inşa edilen Gymnasium ve Hamam birleşik yapısı ile Tiyatro alınının yer aldığı bölgede yürütülen kazı çalışmalarını yakından takip eden Salihli turizm derneği Başkanı Mehmet Şahin, Salihli Turizm Derneği olarak gerçekleştirdikleri ziyarette Kazı Başkanı Dr. Nicholas Dunlop'tan Kazı çalışmaları hakkında önemli bilgiler aldıklarını söyledi.

"Sardes kazı alanının daha da genişletilerek hızlı bir şekilde devam etmesi ülke ve yerel turizm açısından çok önemli hale gelecektir"

Sardes Antik Kentte yapılan kazı çalışmalarında her geçen gün Lidya dönemine ait eserlerin gün yüzüne çıktığını belirten Salihli Turizm Derneği Başkanı Mehmet Şahin, "Sardes Kazı alanında yapılan çalışmalar bizi heyecanlandırıyor. Fakat kazı alanının daha da genişletilerek hızlı bir şekilde devam etmesi ülke ve yerel turizm açısından çok önemli hale gelecektir" dedi.

"ALTIN DEVLET LİDYA PARLATILMAYI BEKLEYEN BİR MÜCEVHER GİBİ ÖYLECE BEKLİYOR"

Sardes'in, Dünya da birçok ilklere ev sahipliği yapmış bir başkent olması nedeniyle öne çıktığını belirten Salihli Turizm Derneği Başkanı Mehmet Şahin,"Altın devlet Lidya parlatılmayı bekleyen bir mücevher gibi öylece bekliyor. Bacasız sanayi dediğimiz turizm sektörüne devletin müdahalesi daha fazla artmalı. Bunun için birçok çalışma yapılmalı. En basitinden ülkemizde yabancı arkeologların yerine kendi Türk gençlerimiz yetiştirilip sahaya sürülmelidir. Binlerce tarihçi ve arkeolog boşta gezerken tarihin yer altında durması ve ülke olarak tarih turiziminde geride olmamız acı verici" dedi.

Şehzadeler 'de sokak hayvanları sahipsiz değil

Şehzadeler Belediyesine bağlı ekipler 'Onlar da Yemeğe Muhtaç' sloganı ile başlatılan proje çerçevesinde Şehzadeler' in park ve yeşil alanlarına sokak hayvanları için mama ve su kabı montajırı sürdürüyor. Montajı yapılan mama ve su kapları özellikle sıcak havalarda sokak hayvanlarının su ihtiyacını büyük ölçüde karşılıyor.

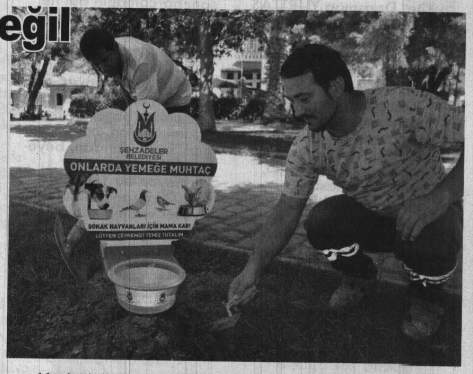

Her alanda yapmış olduğu hizmetlerle Manisa halkının büyük takdirini toplayan Şehzadeler Belediyesi, sokak hayvanları için yapmış olduğu projelerde büyük ilgi görüyor. Hava sıcaklıklarının yüksek seyretmesi nedeni ile sokak hayvanları için çalışmalar yapan Şehzadeler Belediyesi, ilçe genelinde ki park ve yeşil alanlara sokak hayvanları mama ve su kabı montajına devam ediyor. İlçe genelinde bir çok park ve yeşil alanda mama ve su kabı montajını yaptıklarını ifade eden Şehzadeler Belediye Başkanı Ömer Faruk Çelik "Şehzadeler Belediyesi olarak göreve geldiğimiz günden bu yana ilçemizde yaşayan tüm canlılar için hizmetlerimizi yerine getiriyoruz. Rutin belediyecilik hizmetlerini 65 mahallemizin tamamında yaparken, bu toprakları birlikte paylaştığımız can dostlarımız, sokak hayvanlarını da unutmuyoruz. Şehzadeler Belediyesi olarak bugüne kadar sokak hayvanlarımız için birçok hizmeti hayata geçirdik. Şehrimizde ki parklara bin adet kuş evi montajını yapmıştık. Yine sokak hayvanları için vatandaşlarımıza 5 bin adet su kabı dağıtımını gerçekleştirmiştik. Sokakta yaşayan kediler için korunaklı Kedi Evleri yaparak parklarımıza ve uygun alanlara montajını gerçekleştirmiştik. Göreve geldiğimiz ilk yıl başlattığımız sokak hayvanları mama ve su kapları projemizi de devam ettiriyoruz. Bu bağlamda sokak hayvanlarının özellikle sıcak havalardan etkilenmemesi için parklar ve yeşil alanlarda montajına başlamış olduğumuz sokak hayvanları mama ve su kaplarını ihtiyaç duyulan alanlara yerleştiriyoruz. Vatandaşlarımızdan ricamız sokak hayvanlarımız için başlattığımız bu anlamlı projeye destek vermeleri, o kapları korumaları ve onlara sürekli olarak mama ve su ilave etmeleridir" dedi.

■ Haber Merkezi

Gülgün YALVAÇ
gulgunyalvac@mynet.com

"Köşe-Siz"

İYİ OLMANIN BEDELİ BU OLMAMALI!

www.hurisikgazetesi.com

Her zaman olduğu gibi dünde SDH.de engelli iki vatandaşımıza rehberlik yaptım.herkesin konuştuğu tek konu başhekimin sözleşmesini imzalamadığı."Genel sekreterlik istemiyormuş" diye anlatıyorlardı da şaşırıp kaldım.

Daha 2 yıl önce "Manisa'da hasta memnuniyeti açısından en iyi hastane" olarak sonucu basına açıklamıştı Sn. Genel sekreter. O zamanda aynı başhekimdi görev yapan. 3 özel hastaneye rağmen her gün poliklinik, ameliyat heyet ve acil sayıları ile rekorlar kıran hastane başhekimiyle sözleşme nasıl imzalanmaz diye düşünürken anılara da daldım gittim.

Şöyle geriye dönüp bakıyorum da 1978 yılından buyana SDH.nin hep içindeydim.

Kimler geldi, kimler geçti. Ne başhekimler geldi, geçti, ne çok da hekimler...

Rahmetli Ali Hoto yoklar içersinde hizmet verdi. Dr. Hıdır ÇİFTÇİ kendince bir şeyler yapma çabasını gösterdi. O günkü kısıtlı olanaklarla bir şeyler yaptı.

Salihli rahmetli Dr. Erol TÜRKOĞLU'NU uzun yıllar unutamaz. Onun zamanındaki temizlik ve aşırı disiplin hala eskilerin dilinde. Hastane ile vatandaş arasında en iyi köprü olan bir insandı. Zaman zaman personeline karşı çok acımasız olsa da vatandaş için çırpındı durdu yıllarca. Onun döneminde diyaliz merkezini kurarken birlikte çalışmış STSO. Ve Fakir hastalara yardım derneği başkanı rahmetli Ahmet KARAMAN'la inanılmazı başarmıştık.

Çevremdeki engelli, kimsesiz, yaşlı insanlara, kendimi bildim bileli rehber oluşum ve de bir basın elamanı olarak SDH. Hakkında yaşadıklarımı yazsam bir kitap olur herhalde.

Son üç dönem genç başhekimlerimiz oldu. Op. Dr.osman YURTTAŞ 'la abla kardeş gibiydik. Gerçekten çok dürüst bir insandı. Beyefendi, insana İNSANCA bakan, adam gibi adamdı.

Daha sonra gelen başhekimimiz ilk zaman başı biraz havalarda dolaştı. Kendisinden önce yapılanları sahiplenip, yeni acil binasının açılışında eski başhekimin tüm çabasını yok sayınca; açıkça yapılan haksızlığı sindirememiş ve uzak durmuştum kendisinden. Başhekim oydu ama görevleri yardımcıları üstlenmiş, o sadece baş olmuştu.

Ve 5 yıl önce evladım yaşında çok genç bir insan başladı göreve. "Eyvahlar olsun, yandık, bu yaşta göreve gelen bu adam, havasından yanına yaklaşılmaz, yandı çalışanlar "diye düşünmüştüm. Oysa çok kısa sürede hiçte öyle olmadığını gösterdi.

İnanılmaz mütevazi, beyefendiliğin kitabını yazabilecek kadar beyefendi, yaşına inat çok olgun, yüreği de kapısı da herkese açık, herkesi dinleyen, tarafsız ve hakkaniyetli davranan Op.Dr. Gökhan GÜRSOY kısa sürede hem SDH.personelinin hem de kapısını çalıp içeri girerek derdini dinleyen ve çözüm üreten vatandaşın adeta SEVGİLİSİ olmuştu.

Kusur ararsanız çok büyük bir kusuru vardı. İnanılmaz iyi ve beyefendi olması...

Birlikte çalıştığı arkadaşlarına hiç sesini yükseltmeden, emir vererek değil, rica ederek çalışmalarını sağlaması bence çoook büyük kusurdu bazıları için.

İlk geldiğinde "Bakın başhekim bey siz doğduğunuz yıl ben bu hastanede insanlara yardımcı olmaya başlamış, bu hastaneyi dünden bu güne en iyi bilen, bu hastaneye en çok gelen bir vatandaş ve gazeteciyim. Birçok eksiği gören birçok olaya tanık olan veya dinleyen birisi olarak bunları sizinle paylaşırım. Araştırıp doğruluğunu görüp düzeltirsiniz. Unutursanız bir kez daha anımsatır 3.de söylemez yazarım "demiştim. Dile kolay 5 yılda sayısız engeli, sıkıntıyı, sorunu aktardım kendisine. Hiç ikinci kez söylemedim. Söy-le-ye-me-dim!? . . Çünkü; sorunu, sıkıntıyı anında çözüp bilgilendirdi beni. Basına da her zaman saygılı ve eşit mesafede oldu.

Düzgün aile yaşantısı, insan yüreği ve yardımseverliği ile ÖRNEK olan bu idarecimizin sözleşmesinin yenilenmediği söylentileri şok etti beni. Tek suçu iyi olmak olan ve geldiğinden buyana SDH.de o eski ve yetersiz binaya inat, acil ve normal poliklinik sayıları ,verilen heyet hizmeti yapılan başarılı ameliyatlar ve alınan enkazdan yaratılan mucizeler, hastanedeki sayısız değişime rağmen, bu kadar başarılı bir insanı harcamanın adı ne olabilir"? diye düşünüyorum

Siyaset yapmak İNSANA HİZMET ETMEK değil mi? İnsanımıza hizmetin en iyisini veren inanılmazı başaran ve adamlığından, çalışmasından, insanlığından, beyefendiliğinden tayiz vermeyen bu YÜCE gönüllü insanı harcamak, siyaset yapmak değil, bu memlekete İHANETTİR.

Eğer ki böyle bir yanlışa düşülecekse, bu ADAM (Gökhan GÜRSOY) bir şey kaybetmez. Kaybeden siyaset olur. Kaybeden Salihli olur. Bunun vebalini de bu halk, bunu yapanlara vakti saati geldiğinde ödetir.Siyasilerimiz dedikodu ile değil, yapılan icraata göre karar verirlerse; bu toplumdan alacakları oy ve saygınlıkları da o derece artacaktır.

Bilmem anlatabildim mi?

İHRACATTA R

TİM Başkanı Mehmet Büyükekşi'nin açıkladığı rakamlara göre 2017 yılı Temmuz ayı ihracatı bir önceki yılın aynı ayına göre yüzde 31,2 oranında artarak 11 milyar 474 milyon dolar oldu. Açıklanan verilere göre bu artış son 6 yılın en yüksek artışı, son 8 yılın ise ikinci büyük artışı olarak kayıtlara geçti.

2017 yılının ilk yedi ayında gerçekleşen ihracat ise 88 milyar 926 milyon dolar oldu. Bu rakam geçen yılın aynı dönemine göre yüzde 10.7 oranında artışı ifade ediyor. Son bir yıllık ihracat ise bir önceki yıla göre yüzde 7.6 artışla 150 milyar 22 milyon dolarak olarak gerçekleşti.

"VESTEL'İN HEDEFİ 2020 YILINDA 40 MİLYON TELEVİZYON ÜRETMEK"

Düzenlenen törende il konuşmayı yapan Vestel Yönetim Kurulu Başkanı Ahmet Nazif Zorlu; Vestel'in bugünlere gelmesinin hep ihracatla olduğunu kaydeden Zorlu: "Bugün 2 milyar doların üzerinde bir ihracatımız ve 155'ten fazla ülkeye ihracat yapıyoruz. Vestel 19 yıldır kendi alanında şampiyonluğunu devam ettiriyor. Geçen sene Avrupa'da endüstriyel mükemmellik ödülüne layık görüldük. Türkiye'de ilk defa oldu bu. Son 15 yılda büyük bir büyüme hızı yaşıyoruz ama bu yetmez. Daha da yukarılarda olmalıyız. 5 farklı sektörde faaliyet gösteren bir grup olarak bugün en fazla istihdam sağlayan grubuz. Ülkemiz için katma değer oluşturmaya devam edeceğiz. Türkiye'nin İlk yerli akıllı telefonu ile pazarda yüzde 7'lik bir orana yaklaştık. 2020 yılında hedefimiz 40 milyon televizyon üretmek" dedi.

Ekonomi Bakanı Nihat Zeybekçi ise konuşmasında: "Bugün burada tarihi diyebileceğimiz bir buluşmadayız. Gurur duyacağımız bir dönüşüm endüstri 4.0'ın hayat bulduğu hem yazılımı hem teknolojisini kendisi ürettiği bir ortamdayız. Ben inanıyorum ki, Vestel Türkiye'nin gurur duyduğu firmalardan biri olmaya devam edecek. Vestel Türkiye'nin kalkınmasında öncü şirketlerden biri olmaya devam edecek. Bugün rakamları paylaşacağız. Bugün tarihimizin en önemli aylık ihracat artışlarımızdan birini temmuz ayında yaşayacağız demiştik. Hamdolsun geldiğimiz noktada dün gece 00.00 itibariyle 31 Temmuz itibariyle ihracatımızda tarihi zirve değilse bile zirveye yakın bir noktadayız. Ama eminim ki bu TÜİK rakamları açıklandığında ayrıca taşımacılık ve limanlardaki ihracat rakamları da buna eklendiğinde muhtemelen tarihi zirveye de yaklaşacağız. Tarihi zirvemiz aylık artış oranı ile söylüyorum 31,9 ile 2011 yılının ağustos ayı. Bugün temmuz ayı sonu itibariyle geçen yılın aynı oranına göre yüzde 31,2 arttı. Bu yüzde 31,2'yi beğenmiyoruz anlamına gelmesin. Bu Türkiye'nin geleceği ile çok önemli bir sinyaldir. İhracata dayalı büyüme ile ilgili çok önemli bir sinyaldir. 2016'nın temmuzundaki o işgal girişimi ardından başlattığımız ihracat seferberliği vermiş olduğumuz desteklerle bu noktaya geldik. Geçen sene ihracatçılarımızın engellerin kaldırılmasıyla ilgili bütün taleplerini hemen hemen yaptık. Geçen sene Türkiye'de ihracata dayalı büyüme, yatırım teşviklerinin baştan aşağı yenilendiği önemli bir hazırlık süreci yaşandı. 2016'nın son çeyreğinden itibari ile olumlu gelişmeler oldu. Kesintisiz olarak son 9 ayda ihracatımız artarak devam ediyor. 2016 yılındaki ihracatımız 142,3 milyar dolar bugün itibariyle geçmişe dönük 12 aylık ihracatımız tam 150 milyar dolar. Yıllık bazda baktığımız zaman ihracatımız ilk 7 ayda 88.9 milyar dolara, yıllık artışımız da yüzde 9,2'lik bir arana çıktı. Sayın Zorlu'nun da dediği gibi orta vadedeki hedefimiz 153,3 milyar dolar. İhracatçılarımız biz 155 milyar doları geçeriz diyoruz. Bunu geçtikten sonra tarihi zirvemiz olan 157,6 milyar doları da aşmak istiyoruz. Allah'ın izniyle bunu da aşacağız biz inanıyoruz. Biz sanayicimize, ihracatçımıza inanıyoruz. 156 milyar dolarlık ihracatı aştıktan sonra önümüzdeki sene 170 milyar doların üzerini konuştuğumuz bir yıl olacak. Ondan sonra da artık 185'ler, 190'lar ve inşallah 200'leri hedef 2020 yılında aşmak" diye konuştu.

Zeybekci, üretimde yüksek teknolojinin payının arttığını belirterek, "Beni sevindiren bugün Vestel'de yüksek teknolojiyi kullanıyorsak geçen sene 2016 yılı içinde yüksek teknolojinin payı yüzde 3,5. Ama bu sene bu oran yüzde 4'e çıktı. Bu çok önemli bir artış. Diğer bir yandan, bizi cesaretlendiren ileri teknoloji ile ilgili 2016 yılında orta ileri teknoloji yüzde 16, bu sene yüzde 34'e çıktı. Bu alandaki her türlü gayreti destekliyoruz. Bu alanda dünya liderleri çıkarmamız lazım" şeklinde konuştu.

"Büyümenin istediğimiz şekilde yüzde 5,5'uğun üzerine oturması için en önemli enstrüman ihracat" diyen Zeybekci, konuşmasını şöyle sürdürdü:

"2017 yılının ilk çeyreğinde yüzde 5'lik büyüme yakaladık. Bunun yüzde 2,2'lik kısmı ihracattan geldi. Hindistan'dan sonra Endonezya ile birlikte 3'üncülüğü paylaşıyoruz. İkinci çeyrekte de yüzde 5'in üzerinde büyüme bekliyoruz. 3'üncü çeyrekte yüzde 7'nin

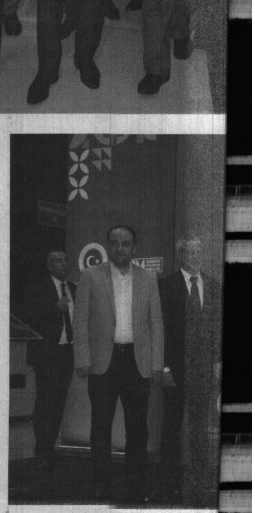

REKOR ARTIŞ

oldukça üzerinde büyüme bekliyoruz. Yine ihracatın büyümeye net katkısı ile bekliyoruz. Bizim AK Parti olarak sloganımız hep durmak yok. Bundan sonraki yeni sloganımız mazeret yok yola devam, mazeret yok yüzde 5,5'nin üzerinde büyümeye devam." Dedi.

İHRACATTA TARİHÎ REKOR

"Son 6 yılın en iyi, son 8 yılın en iyi 2. Performansı"

Türkiye İhracatçılar Meclisi (TİM) Başkanı Mehmet Büyükekşi'nin açıkladığı verilere göre, Temmuz 2017 ihracatı geçen yılın aynı dönemine göre yüzde 31,2 artışla 11 milyar 474 milyon dolar oldu. Yapılan açıklamada, "TÜİK verilerine göre 2011 yılı ağustos ayında yakaladığımız yüzde 31,9'luk artıştan sonra gelen en yüksek oran. Yani son 6 yılın en iyi, son 8 yılın en iyi 2. performansı. İhracat artış oranında çok önemli bir rekora imza atmış olduk. 15 Temmuz'dan sonra ne demiştik; 'Çarklar dönüyor, üretim devam ediyor'. Büyük bir ülkeyiz, sağlam bir ekonomiyiz. İştahlı yatırımcılarımız, kendini adamış çalışanlarımız var. Almanya uzun yıllardır ihracatımızda zirveyi kimseye kaptırmıyor. Bu ay da yüzde 28,2 artışla yerini sağlamlaştırdı. Son dönemde yaşanan geçici kriz ortamının ticaretimizi etkilememiş olması bizleri mutlu etti. Iki ülke birbirinin rakibi değil, tamamlayıcısı. Temennimiz, bu gergin ortamın bir an evvel olağan seyrine geri dönmesi" ifade edildi.

TİM verilerine göre; Temmuz ayında en fazla ihracat yapılan ilk 20 ülke arasında en yüksek artış yüzde 95,7 ile Rusya'ya kaydedilirken, tek düşüş yaşanan ülke Mısır oldu. En fazla ihracatı sırasıyla otomotiv, hazır giyim-konfeksiyon ve kimyevi maddeler sektörleri yaparken, en fazla artış kaydeden sektörler gemi ve yat, mücevher, zeytin ve zeytinyağı oldu.

Açıklanan verilere göre, Türkiye'nin Temmuz ayı ihracatı geçen yılın aynı dönemine göre yüzde 31,2 artışla 11 milyar 474 milyon dolar oldu. İlk yedi ayda ihracat geçen yılın aynı dönemine göre yüzde 10,7 artışla 88 milyar 926 milyon dolar olurken, son 12 aylık ihracat da bir önceki yıla göre yüzde 7,5 artışla 150 milyar 22 milyon dolar olarak gerçekleşti. Açıklamada, "TÜİK verilerine göre 2011 yılı ağustos ayında yakaladığımız yüzde 31,9'luk artıştan sonra gelen en yüksek oran. Yani son 6 yılın en iyi, son 8 yılın en iyi 2. performansı"

İhracatta 2010 yılının başından bu yana yüzde 30'luk artış oranının aşıldığı sadece iki ay olduğunun altını çizen Büyükekşi, "2011 Ağustos haricinde bir de 2010 Mayıs ayında yüzde 33,4'lük bir artış kaydetmiştik. İhracat artış oranında çok önemli bir rekora imza atmış olduk. 15 Temmuz'dan sonra ne demiştik; 'Çarklar dönüyor, üretim devam ediyor'. Biz büyük bir ülkeyiz, sağlam bir ekonomiyiz. İştahlı yatırımcılarımız, kendini adamış çalışanlarımız var. TİM verilerine göre kasım ayından bu yana, yani tam 9 aydır ihracatta artış açıklıyoruz. Atılım Yılı ilan ettiğimiz 2017'nin başından beri istikrarlı bir artış elde etmemiz bizler için büyük bir mutluluk kaynağı" dedi.

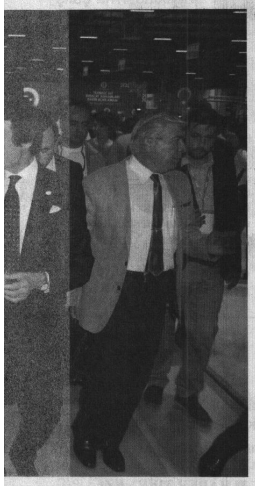

SEKTÖREL BAZDA OTOMOTİV YİNE LİDER

Temmuz ayında en fazla ihracatı, bir önceki yılın aynı ayına göre yüzde 41,1 artışla 2 milyar 434 milyon dolar ihracat gerçekleştiren otomotiv sektörü yaptı. Otomotivi 1 milyar 483 milyon dolarla hazır giyim ve konfeksiyon ve 1 milyar 190 milyon dolarla kimyevi maddeler sektörleri takip etti. Temmuz ayında en fazla artış kaydeden sektörler ise ihracatını 4 katına çıkaran gemi ve yat ile 3 katına çıkaran mücevher ve 2 katına çıkaran zeytin ve zeytinyağı sektörleri oldu. Genel ihracatta, tarım ihracatı yüzde 22, sanayi ürünleri ihracatı yüzde 32 ve madencilik ürünleri ihracatı da yüzde 42 arttı. Yılın ilk yedi aylık döneminde ise ihracatı sırtlayan sektör yine otomotiv oldu. Sektör, ilk yedi ayda 193 ülkeye ihracat gerçekleştirerek yeni bir rekora da imza attı.

EN BÜYÜK PAZAR ALMANYA'YA İHRACAT YÜZDE 28,2 ARTTI

İhracat pazarları bazında, 173 ülke ve bölgeye ihracat artarken, 54 ülke ve bölgeye ise gerileydi. En fazla ihracat yapılan ilk 5 ülkeden Almanya'ya ihracat yüzde 28,2, İngiltere'ye yüzde 37, İtalya'ya yüzde 27,9, Irak'a yüzde 55,7 ve ABD'ye yüzde 48,3 arttı.

Türkiye'nin en fazla ihracat yaptığı 20 ülke arasında en yüksek ihracat artışı ise yüzde 95,7 ile yine Rusya'ya gerçekleşti. Rusya'ya ihracat artışında, yaş meyve, deri ayakkabı ve kürkten giyim eşyası ihracatı öne çıktı. En çok ihracat yapılan ilk 20 ülke arasında ihracatın düştüğü tek ülke ise Mısır oldu. Mısır'daki temel düşüş, kimyevi maddeler sektöründen kaynaklandı.

AB'YE İHRACAT YÜZDE 29,1 ARTTI

Ülke grubu bazında AB'ye ihracat, temmuz ayında bir önceki yılın aynı dönemine göre yüzde 29,1 artarken, AB'nin toplam ihracattaki payı yüzde 51,1 olarak gerçekleşti. Kuzey Amerika'ya ihracat yüzde 46,1, Ortadoğu'ya yüzde 33,9, Bağımsız Devletler Topluluğu ülkelerine yüzde 44,1, Uzakdoğu'ya ise yüzde 25,1 arttı. İlk yedi ayda ihracat AB'ye 4,3 milyar dolar artış kaydetti.

MİKTAR BAZINDA ARTIŞ, DEĞER BAZINDAKİNİ GEÇTİ

TİM verilerine göre, Temmuz ayı ihracatı miktar bazında yüzde 17,7 artarken, ilk yedi ayda yüzde 12,8 artış gösterdi. Temmuz'da 8,4 milyon ton ağırlığında ürün ihraç edilirken, böylece bu ay, tüm Temmuz ayları içerisinde miktar bazında en fazla ihracat yapılan ay oldu.

İstanbul'da artış yüzde 27,4 oldu, en yüksek artışı Sakarya yaptı

İller bazında ise Temmuz ayında 71 şehir ihracatını artırırken, 9 ilde gerileme görüldü. En fazla ihracat yapan ilk 5 il ve artışlar şu şekilde gerçekleşti:

İstanbul'un ihracatı yüzde 27,4, Bursa'nın yüzde 29,8, Kocaeli'nin yüzde 25,3, İzmir'in yüzde 25 ve Ankara'nın yüzde 31,9. En fazla ihracat yapan ilk 10 ilin tamamı ihracatını artırırken, en yüksek ihracat artışını yüzde 175 ile yine Sakarya gerçekleşti.

MANİSA İHRACATTA 9.SIRADA

Konuşmasında Manisa ilinin ve Vestel City'nin ihracatlarına da değinen Büyükekşi, şunları söyledi:

"Manisa, geçen yıl 1,84 milyar dolar ile en fazla ihracat yapan 9. ilimiz. Tarım sektöründe Türkiye'nin can damarından biri olan Manisa, çekirdeksiz kuru üzüm ve kiraz ihracatında ön sıralarda yer alıyor. Vestel gibi fark oluşturan firmalarımızın başarılarıyla sayesinde ise beyaz eşya ihracatında dünyanın önde gelen ülkelerinden biriyiz. Küresel ölçekte rekabetçi olan ürünlerimiz, bugün yaklaşık 200 ülkeye ihraç ediliyor. Rakamlarla ifade edecek olursak; Türkiye buzdolabı ihracatında dünyada 8., Avrupa'da 3.; çamaşır makinesi ihracatında dünyada 5., Avrupa'da 2.; bulaşık makinesi ihracatında dünyada 12.ve Avrupa'da 9. sırada yer alıyor. Ar-Ge ve inovasyona dayalı üretim yapısı ile Türkiye'nin önde gelen ihracatçılarından biri olan Vestel, her zaman en fazla ihracat yapan ilk 10 firma arasında yer alıyor. Geçen sene Vestel'in ihracatının kg fiyatı 6,2 dolara ulaştı. Bu rakam, Türkiye ortalamasının neredeyse 5 katı. Bu başarının sırrı nerede gizli derseniz; Vestel, Ar-Ge, İnovasyon, Tasarım ve Markalaşma'ya Yerel Üretim gücümüzü de dahil ederek çıtayı üst seviyelere taşıyor."

■ HASAN İLÇİ

Yüksek Askeri Şura Bugün toplanıyor

Başbakan Binali Yıldırım başkanlığında gerçekleştirilecek toplantıda, çalışmalar bir gün içerisinde tamamlanacak

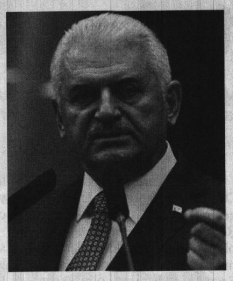

Başbakan Yıldırım başkanlığındaki şura üyeleri, toplantı öncesi Anıtkabir'i ziyaret edecek. Toplantıda albay, general/amiral terfi ve atamaları gündeme gelecek. Çankaya Köşkü'ndeki ilk şura toplantısı, Başbakan Yıldırım başkanlığında 28 Temmuz 2016'da, ikincisi 23 Ağustos 2016'da yapılmıştı. bugün yapılacak toplantıyla, Yüksek Askeri Şura üçüncü kez Çankaya Köşkü'nde toplanmış olacak.

Çankaya Köşkü'ndeki Başbakan Yıldırım başkanlığındaki toplantıya, Genelkurmay Başkanı Orgeneral Hulusi Akar, Başbakan Yardımcıları, Adalet Bakanı Abdulhamit Gül, Dışişleri Bakanı Mevlüt Çavuşoğlu, İçişleri Bakanı Süleyman Soylu, Milli Savunma Bakanı Nurettin Canikli ile Kara Kuvvetleri Komutanı Orgeneral Salih Zeki Çolak, Deniz Kuvvetleri Komutanı Oramiral Bülent Bostanoğlu ile Hava Kuvvetleri Komutanı Orgeneral Abidin Ünal katılacak. Bazı bakanlar yeni görevleriyle masada ilk kez yerini alacak.

■ İHA

ŞEHİT AİLELERİ İÇİN ÖZEL UYGULAMA

Spil Milli Parkı'nın 1517 metre yüksekliğinde bulunan, bol oksijeni, şehre oranla 10-15 derece sıcaklıklar daha düşük, endemik bitki türleri açısından zengin olan milli parkta 600 metre yüksekliğe kadar kızılçam daha yukarılarda ise karaçam ve karışık olarak meşe, ardıç, çınar, laden, defne, berberis, kuşburnu ve yaban mersinleri gibi endemik türler bulunmaktadır ve Birçok ötücü kuş cinsi bulunan ve yılkı atlarıyla doğayla iç içe bir yaşam sağlayan orman köşkleri, sıcak havalarda serinlemek isteyenlerden büyük ilgi görüyor.

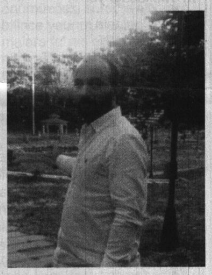

Orman köşklerine özellikle şehir stresinden uzak kalmak ve kanser için destekleyici tedavi almak isteyenler büyük ilgi gösteriyor.

ŞEHİT AİLELERİ İÇİN ÖZEL UYGULAMA

Bu yıl şehit aileleri için özel bir uygulama başlattıklarını belirten İşletme sahibi Yoldaş Akdeniz, Her ay bir şehit ailesini ücretsiz olarak köşklerde konuk ettiklerini söyledi. Akdeniz sözlerine şöyle devam ederken, "Manisa 1. Piyade Eğitim Tugay Komutanlığı'nın her ay belirlediği bir şehit ailesini yakınlarıyla birlikte 3 gün boyunca ücret talep etmeden bizim misafirimiz olarak köşklerimizde misafir ediyoruz. Bu sadece Manisa için geçerli bir uygulama değil, tüm Türkiye için geçerli bir uygulama. Sırayla bir şehit ailemizi köşklerimizde konuklama fırsatı veriyoruz. Şayet, sıranın gelmesini beklemeden köşklerimizde kalmak isteyen şehit ailelerimiz olursa, yüzde 35 oranında indirim yapıyoruz. Bu uygulamamız Orman Köşkleri'ni işlettiğimiz sürece devam edecek. Bu uygalama kapsamında 15 Temmuz Demokrasi Şehitleri'nin ailelerini de ağırlamak istiyoruz." dedi.

"APİLESTİK ANEMİ HASTASI KIZI İÇİN ESKİŞEHİR'DEN GELDİLER"

Eskişehir'den apilestik anemi hastası kızları Ayça Yakar (16) için Spil Orman Köşkleri'ne geldiklerini anlatan Esra Yakar, doğa ile iç içe olan köşklerin kızının rahatsızlığına iyi geldiğine inandığını söyledi. Anne Yakar, "Kızımın rahatsızlığı için Spil Orman Köşkleri'ni tercih ettik. Geldiğimizde muhteşem bir doğa manzarası ile karşılaştık. Yöneticiler ile çalışanların güler yüzlülüğü sayesinde doğa ile baş başa bir hafta geçirdik. Bir haftalık tatilimizi daha da uzatmayı düşünüyoruz. Bir hafta boyunca kaldığımız orman köşklerini kıza iyi geldiğini düşünüyorum. Kan değerlerine baktırdığımız da iyi çıkacağına inanıyorum. Tıbbi açıdan gerekli tedaviler yapılırken, birde doğanın sağladığı iyileştirmeyi kızımıza sunmak istedik. Tüm vatandaşlarımızı bu saklı cenneti görmeye davet ediyorum. Bu tür alanların destekleyici bir tedavi merkezleri geldiğine inanıyorum" diye konuştu.

■ HASAN İLÇİ

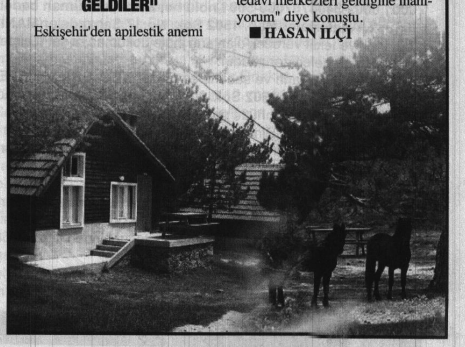

El yapımı sepet ve kelterler gelişen teknolojiye yenik düştü

Manisa ve İlçelerinde üzüm hasadının gerçekleştirildiği bugünlerde üreticilerin tercihini plastik ketler ve kasalardan yana yapmaları, geçimlerini sepetçilikle sağlayan Roman vatandaşları olumsuz yönde etkiledi.

Manisa Bölgesi Romanları, Roman Kültürünü Koruma ve Yaşatma Derneği Başkanı Aslan Uğurçay, geçimlerini sepetçilikle sağlayan Roman vatandaşların, son yıllarda plastik sepet ve ketler kullanımının yaygın hale gelmesi nedeniyle Sezonun en hareketli olması gereken bu aylarda, siftahsız gün geçirdiklerini söyledi.

Üreticiler, plastik kelterleri kullanım rahatlığı, taşıma kolaylığı ve ekonomik oluşu nedeniyle tercih ettiklerini belirttiler.

Manisa ve İlçelerinde üzüm hasadının gerçekleştirildiği bugünlerde üreticilerin tercihini plastik ketler ve kasalardan yana yapmaları, geçimlerini sepetçilikle sağlayan Roman vatandaşları olumsuz yönde etkiledi. Manisa Bölgesi Romanları, Roman Kültürünü Koruma ve Yaşatma Derneği Başkanı Aslan Uğurçay, geçimlerini sepetçilikle sağlayan Roman vatandaşların, son yıllarda plastik sepet ve ketler kullanımının yaygın hale gelmesi nedeniyle Sezonun en hareketli olması gereken bu aylarda, siftahsız gün geçirdiklerini söyledi

"SEZONUN HAREKETLENDİĞİ BU AYLARDA, SİFTAHSIZ GÜN GEÇİRİYORUZ"

Son yıllarda plastik kelterlerin yaygın hale gelmesi ve üreticilerin ise tercihini plastik ketler ve kasalardan yana kullanması nedeniyle işlerin durma noktasına geldiğini belirten Manisa Bölgesi Romanları, Roman Kültürünü Koruma ve Yaşatma Derneği Başkanı Aslan Uğurçay," Biz Romanlar'ın en önemli özelliği sepetçiliktir. Ancak diğer el sanatları gibi bu iş de teknolojiye yenik düştü. Dede mesleği olan sepetçiliği yaşatmak için önceleri direndik. Ardından ucuza satılan Çin malı sepet, ketler ve kasaların yaygın hale gelmesi ve üreticiler de tercihlerini bu yönde kullanması bizi zora soktu. Akşama kadar çalışıyoruz. Ancak para kazanamıyoruz. Sezonun en hareketli olması gereken bu aylarda, siftahsız gün geçiriyoruz. Ne üretimin ne de satışın tadı kalmadı. Ucuza satılan plastik sepet, ketler ve kasalar biz Romanların neşesini kaçırdı" dedi.

"PLASTİK SEPET VE KELTERLER HER YÖNÜYLE RAHAT"

Kargı ve hayıttan yapılan sepet ve kelterlerin artık tarihe karıştığını belirten üreticiler,"Plastik sepet ve kelterler kullanım yönünden rahat. Taşıma kolaylığı var. Her şeyden önce ekonomik, hemde zamanı değerlendirme açısından çok iyi. Tercihimizi bu nedenle plastik sepet ve ketlerden yana yapıyoruz" dediler.

MANİSA ORMAN İŞLETME MÜDÜRLÜĞÜ AĞAÇLANDIRMA VE TOPRAK MUHAFAZA ŞEFLİĞİ SALİHLİ BOZDAĞ-MERDİVENDERE-GÜMÜŞÇAY EROZYON KONTROL UYGULAMA PROJESİ MAKİNELİ ARAZİ HAZIRLIĞI VE DİKENLİ TEL ÇİTİ HATA İŞİ
ORMAN BÖLGE MÜDÜRLÜĞÜ-İZMİR DİĞER ÖZEL BÜTÇELİ KURULUŞLAR ORMAN GENEL MÜDÜRLÜĞÜ

Manisa Orman İşletme Müdürlüğü Ağaçlandırma ve Toprak Muhafaza Şefliği Salihli Bozdağ-Merdivendere-Gümüşçay Erozyon Kontrol Uygulama Projesi Makineli Arazi Hazırlığı ve Dikenli Tel Çit İhata İşi hizmet alımı 4734 sayılı Kamu İhale Kanununun 19 uncu maddesine göre açık ihale usulü ile ihale edilecektir. İhaleye ilişkin ayrıntılı bilgiler aşağıda yer almaktadır:

İhale Kayıt Numarası : 2017/372153
1-İdarenin
a) Adresi : **1743 Sok. No: 29 35530 Aksoy KARŞIYAKA/İZMİR**
b) Telefon ve faks numarası : **2362323639 - 2362317248**
c) Elektronik Posta Adresi : -
ç) İhale dokümanının görülebileceği internet adresi : https://ekap.kik.gov.tr/EKAP/
2-İhale konusu hizmetin
a) Niteliği, türü ve miktarı : **0,54 Ha.Yangın Emniyet Yolu yapımı, 3,625 Km. Servis Yolu yapımı, 49 m. Koruga Boru Döşemesi, 148,84 Km. Ekskavatörle Gradoni Şeklinde Toprak İşlemesi ve Teras Aplikasyonu, 14,85 Km. Dikenli Tel Çit İhata yapımı.**
Ayrıntılı bilgiye EKAP'ta yer alan ihale dokümanı içinde bulunan idari şartnameden ulaşılabilir.
b) Yapılacağı yer :**Salihli Bozdağ-Merdivendere-Gümüşçay Erozyon Kont.Uyg.Proje Sahası**
c) Süresi : İşe başlama tarihinden itibaren 50(elli) gündür
3- İhalenin
a) Yapılacağı yer : **MANİSA ORMAN İŞLETME MÜDÜRLÜĞÜ TOPLANTI SALONU – 2. Anafartalar Mah. 1502 Sok. No : 17 Şehzadeler-Manisa**
b) Tarihi ve saati : **24.08.2017 - 11:00**
4. İhaleye katılabilme şartları ve istenilen belgeler ile yeterlik değerlendirmesinde uygulanacak kriterler:
4.1. İhaleye katılma şartları ve istenilen belgeler:
4.1.2. Teklif vermeye yetkili olduğunu gösteren İmza Beyannamesi veya İmza Sirküleri;
4.1.2.1. Gerçek kişi olması halinde, noter tasdikli imza beyannamesi,
4.1.2.2. Tüzel kişi olması halinde, ilgisine göre tüzel kişiliğinin ortakları, üyeleri veya kurucuları ile tüzel kişiliğin yönetimdeki görevlileri belirten son durumu gösterir Ticaret Sicil Gazetesi, bu bilgilerin tamamının bir Ticaret Sicil Gazetesinde bulunmaması halinde, bu bilgilerin tümünü göstermek üzere ilgili Ticaret Sicil Gazeteleri veya bu hususları gösteren belgeler ile tüzel kişiliğin noter tasdikli imza sirküleri,
4.1.3. Şekli ve içeriği İdari Şartnamede belirlenen teklif mektubu.
4.1.4. Şekli ve içeriği İdari Şartnamede belirlenen geçici teminat.
4.1.5 İhale konusu işin tamamı veya bir kısmı alt yüklenicilere yaptırılamaz.
4.1.6 Tüzel kişi tarafından iş deneyimini göstermek üzere sunulan belgenin, tüzel kişiliğin yarısından fazla hissesine sahip ortağına ait olması halinde, ticaret ve sanayi odası/ticaret odası bünyesinde bulunan ticaret sicil memurlukları veya serbest muhasebeci, yeminli mali müşavir ya da serbest muhasebeci mali müşavir tarafından ilk ilan tarihinden sonra düzenlenen ve düzenlendiği tarihten geriye doğru son bir yıldır kesintisiz olarak bu şartın korunduğunu gösteren, standart forma uygun belge,
4.2. Ekonomik ve mali yeterliğe ilişkin belgeler ve bu belgelerin taşıması gereken kriterler:
İdare tarafından ekonomik ve mali yeterliğe ilişkin kriter belirtilmemiştir.
4.3. Mesleki ve Teknik yeterliğe ilişkin belgeler ve bu belgelerin taşıması gereken kriterler:
4.3.1. İş deneyimini gösteren belgeler:
Son beş yıl içinde bedel içeren bir sözleşme kapsamında kabul işlemleri tamamlanan ve teklif edilen bedelin % 50 oranından az olmamak üzere, ihale konusu iş veya benzer işlere ilişkin iş deneyimini gösteren belgeler veya teknolojik ürün deneyim belgesi.
4.4. Bu ihalede benzer iş olarak kabul edilecek işler:
4.4.1.
Her türlü ağaçlandırma ve suni tensil makineli arazi hazırlığı işi
5. Ekonomik açıdan en avantajlı teklif sadece fiyat esasına göre belirlenecektir.
6. İhaleye sadece yerli istekliler katılabilecektir.
7. İhale dokümanının görülmesi ve satın alınması:
7.1. İhale dokümanı, idarenin adresinde görülebilir ve **50 TRY (Türk Lirası) karşılığı İzmir Orman Bölge Müdürlüğü, Özel Bütçe Saymanlığı, Ziraat Bankası İzmir / Denizbostanlı Şubesi TR40 0001 0009 3404707080-5001 nolu hesabına, döküman bedeli yatırılarak, Orman İşletme Müdürlüğü, 2. Anafartalar Mah. 1502 Sok. No:17 Şehzadeler/MANİSA adresinden** satın alınabilir.
7.2. İhaleye teklif verecek olanların ihale dokümanını satın almaları veya EKAP üzerinden e-imza kullanarak indirmeleri zorunludur.
8. Teklifler, ihale tarih ve saatine kadar **MANİSA ORMAN İŞLETME MÜDÜRLÜĞÜ İHALE BİRİMİ - 2. Anafartalar Mah. 1502 Sok. No : 17 Şehzadeler-Manisa** adresine elden teslim edilebileceği gibi, aynı adrese iadeli taahhütlü posta vasıtasıyla da gönderilebilir.
9. İstekliler tekliflerini, Birim fiyatlar üzerinden vereceklerdir. İhale sonucu üzerine ihale yapılan istekliyle, her bir iş kaleminin miktarı ile bu kalemler için teklif edilen birim fiyatların çarpımı sonucu bulunan toplam bedel üzerinden birim fiyat sözleşme imzalanacaktır.
Bu ihalede, işin tamamı için teklif verilecektir.
10. İstekliler teklif ettikleri bedelin %3'ünden az olmamak üzere kendi belirleyecekleri tutarda geçici teminat vereceklerdir.
11. Verilen tekliflerin geçerlilik süresi, ihale tarihinden itibaren **60 (altmış)** takvim günüdür.
12. Konsorsiyum olarak ihaleye teklif verilemez.
13.Diğer hususlar:
Teklifi sınır değerin altında kalan isteklilerden Kanunun 38 inci maddesine göre açıklama istenecektir.

Resmi İlanlar www.ilan.gov.tr'de BASIN: 645758-www.bik.gov.tr

Muhtarlıklar, Çarşı Esnafıyla Bir Arada

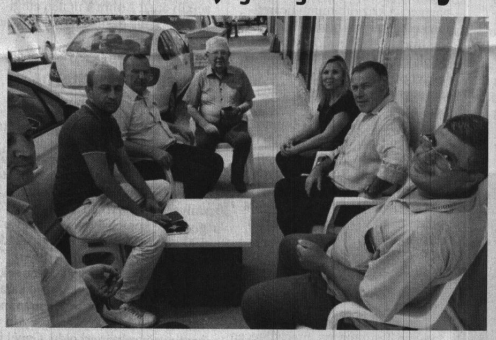

Manisa Büyükşehir Belediyesi Muhtarlıklar Daire Başkanı Ersoy Arslan, Şehzadeler ilçesi Çarşı Mahallesi'nde devam eden sokak sağlıklaştırma çalışmaları üzerine mahalle esnafı ile sohbet etti. Esnaflar, çalışmalardan duydukları memnuniyeti belirterek, Başkan Cengiz Ergün'e teşekkür etti.

Manisa Büyükşehir Belediyesi, Çarşı Mahallesi'nde sokak sağlıklaştırma çalışmalarını sürdürüyor. Devam eden çalışmaları Muhtarlıklar Daire Başkanı Ersoy Arslan da inceledi. Mahalle esnafı ve sakinleri ile bir araya gelen Arslan, "Çarşı Mahallesi'nde Manisa Büyükşehir Belediyemiz tarafından sürdürülen sokak sağlıklaştırmaları, esnafımızı oldukça mutlu etti. Muhtarımız Vahit Karacalar ve esnaflarımız, memnuniyetlerine bizi iletti. Kendileri, Başkanımız Cengiz Ergün'e teşekkür ve selamlarını aktardı. Yapılan çalışmaların bölge halkına hayırlı olmasını diliyorum" diye konuştu. ■ **HABER MERKEZİ**

Yollarda Hummalı Çalışma

Manisa Büyükşehir Belediyesi, Selendi ilçesinin Yeşil (Satılmış), Yüceler ve Çanşa mahallelerini birbirine bağlayan 7 kilometrelik yolda sathi kaplama çalışması yaptı.

Manisa'yı modern yollarla ören Manisa Büyükşehir Belediyesi, Selendi ilçesi, Yeşil(Satılmış), Yüceler ve Çanşa mahallelerini birbirine bağlayan 7 kilometrelik yolda sathi kaplama çalışması gerçekleştirdi. Çalışmalar hakkında bilgi veren Manisa Büyükşehir Belediyesi Yol Yapım ve Onarım Dairesi Başkanı Fevzi Demir, "Selendi ilçemizde birçok mahalleyi birbirine bağlayan yollarda bakım onarım ve asfaltlama çalışması yapıyoruz. Böylece mahalleler arası ulaşım kolaylaşıyor. Amacımız vatandaşımızın sorun yaşamamasıdır. İl genelinde de çalışmalarımız devam ediyor" dedi.

■ **HABER MERKEZİ**

BAŞKASININ ELEKTRİK FATURASINI SİZ ÖDEMEYİN!

Aydem ve Gediz Elektrik Perakende Satış A.Ş. kendi adına sözleşme yapmadan başkasının adına kayıtlı abonelik üzerinden elektrik kullanan müşterilerini, usulsüz kullanıma karşı ve bilgi güncelliğinin gerekliliği hakkında uyardı.

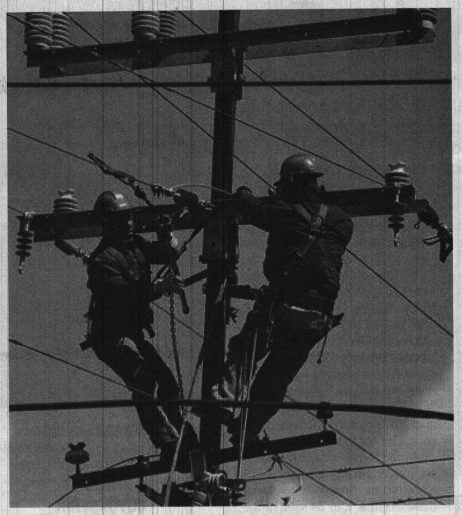

Aydem ve Gediz Abone Hizmetleri Yönetmenliklerinden yapılan açıklamada, kendi adına perakende satış sözleşmesi imzalamadan, önceki tüketici adına düzenlenen faturayı ödemek suretiyle elektrik enerjisi tüketmenin usulsüz kullanıma girdiği belirtildi. Yapılan uyarıda Aydem bölgesini kapsayan Aydın, Denizli ve Muğla illerinde toplam 1,78 milyon müşteride, yaklaşık 300 bin kadarının usulsüz elektrik kullandığı belirtilerek, 800 bin tüketim noktasında da müşteri bilgilerinin eksik olduğu vurgulandı. Gediz bölgesinde ise İzmir ve Manisa illerinde toplam 2,96 milyon müşterinin, yaklaşık 600 bin kadarının usulsüz elektrik kullanım yaptığı belirtilerek, 1,2 milyon tüketim noktasında da müşteri bilgilerinin eksik olması durumunun altı çizildi.

Usulsüz kullanımlara karşı dikkatli olmayan müşteriler, yasal sorumluluklarla karşı karşıya kalabilir.

Enerji Piyasası Düzenleme Kurumu'nun (EPDK) Elektrik Piyasası Tüketici Hizmetleri Yönetmeliğince, kendi adına perakende satış sözleşmesi olmadan önceki müşteri adına düzenlenen faturayı ödemek suretiyle elektrik enerjisi tüketilmesi "usulsüz elektrik enerjisi kullanımı" olarak tanımlanmıştır. Aynı yönetmelik, elektrik faturasında yazılı bulunan müşteri adı ile fiili kullanıcının farklı olmasının tespiti hâlinde "para cezası" ve "elektriğin kesilmesi" gibi müeyyideler getirilmiştir. Herhangi bir mağduriyetin yaşanmaması için müşterilerin, yönetmeliğin işaret ettiği kapsamda usulsüz elektrik kullanımları söz konusu ise, elektrik aboneliklerini kendi adlarına almaları gerekmektedir.

Aboneliği kendi adına olmayan, usulsüz elektrik kullanan müşterilerin, Aydem ve Gediz Müşteri ilişkileri Merkezlerine (MİM) başvurarak perakende elektrik satış sözleşmesi imzalamaları gerekmektedir. Aboneliği kendi adına olan müşterilerin ise indirimli elektrik kampanyası fırsatından yararlanabilmek ve hizmet alımında aksaklık yaşamamaları adına müşteri bilgilerini güncellemeleri gerekmektedir. Müşteriler, bilgi güncelleme işlemi için www.aydem.com ve www.gediz.com web sitelerinde yer alan Müşteri Hizmetleri sayfasının Bilgi Güncelleme sekmesini kullanarak, Müşteri ilişkileri Merkezlerine (MİM) giderek veya 0850 800 0 186 numaralı İletişim Merkezini arayarak gerçekleştirebilirler.

USULSÜZ ELEKTRİK ENERJİSİ TÜKETİMİ HAKKINDA

Elektrik Piyasası Tüketici Hizmetleri Yönetmeliği'nde yer alan maddelerden örnekler:

•Abone grubu dışında elektrik tüketmek, örnek durum: Tarımsal Sulama aboneliği için tarımsal sulama faaliyeti dışında, ölçü ayrımı yapmaksızın bina, dam, baraka gibi kullanım alanlarında aynı abonelik üzerinden elektrik tüketmek./Mesken abone grubundan elektrik aboneliği bulunan bir tüketim noktasında ticari faaliyette bulunulmasına rağmen, mesken abone grubundan enerji tüketmeye devam etmek vb.

•Mühürsüz sayaçtan tüketimi yapmak, örnek durum: Dağıtım şirketine haber vermeden mührü zarar görmüş ya da mühürsüz sayaçtan elektrik kullanılması

•Kesilen elektriği, yükümlülüklerini yerine getirdikten sonra dağıtım şirketinin izni olmadan açmak, örnek0 durum: Borçtan dolayı elektriği kesilmiş kişinin borcunu yatırdıktan sonra, dağıtım şirketinin açmasını beklemeden kullanıma başlaması

•Ölçüm cihazından sonra kendine ait elektrik tesisatından üçüncü kişilere enerji vermek, örnek durum: Sayaçtan sonra kablo çekilerek başkalarına elektrik enerjisi verilmesi

•Serbest tüketici sözleşmesi bitmesine rağmen sözleşmesini yenilemeyerek eski sözleşmesiyle veya sözleşmesiz olarak elektrik kullanımına devam edilmesidir.

■ HABER MERKEZİ

Soma Ticaret Odası'nda Işık yeniden aday

● **SOMA** Ticaret ve Sanayi Odası Başkanı Hakan Işık, Kasım ayında yapılacak oda seçimlerinde yeniden aday olacağını açıkladı.

Kasım ayında gerçekleştirilecek genel kurulda, mühendisler, mimarlar ve müteahitlerden oluşan 2. meslek komitesinden seçimlere gireceğini açıklayan Başkan Hakan Işık, "Toplamda bin 500 üyemiz bulunuyor. 7 meslek komitesinden 19 meslek grubuyla seçimler gerçekleşecek. Yarım kalan işlerimiz var, bunları da tamamlamak için yeniden aday olduğumuzu açıklıyoruz. Soma için hayırlısı olsun"

SOMA OSB'DE KAMULAŞTIRMA SONA ERİYOR

Soma Organize Sanayi Bölgesi'nde altyapı çalışmaları için 600 dönümlük arazinin kamuluştırıldığını aktaran Soma Ticaret ve Sanayi Odası Başkanı Hakan Işık, "Altyapı çalışmaları kısa süre içerisinde başlayacak. Zaten kaynak elimizde hazır. Yatırımcı açısından cazip bir konumda olan Soma Organize Sanayi Bölgesi'nde yatırımcı sıkıntısı çekmiyoruz. Her geçen gün farklı firmalar yatırım için irtibata geçiyor. Mevcut yatırım alanı yetersiz kalacağı düşüncesiyle diğer taraftan yatırım alanını 10 bin dönüme çıkarmak için çalışmalar devam ediyor. Soma OSB yatırımcılar için cazip bir yer. Çünkü burada hazır işgücü var. Doğalgaz çalışmaları da önümüzdeki süreçte başlayacak. Bakanlıkta Soma OSB için hassas davranıyor. Öte yandan gerek valimiz gerek kaymakamımız gerekse Soma Belediyesi ve müteşebbis heyetimiz önemli çalışmalar yürütüyor. İnşallah önümüzdeki süreçte altyapı bitince yatırım alanları firmalara tahsis edilecek ve hummalı bir çalışma başlayacak" dedi. ■ İHA

Manisa'da İŞKUR personeline hizmet içi eğitim

Manisa Çalışma ve İş Kurumu İl Müdürlüğü (İŞKUR) personeline hizmet içi eğitim verildi.

İŞKUR Manisa İl Müdürlüğü hizmet binasında gerçekleştirilen eğitimde, Manisa Celal Bayar Üniversitesi (MCBÜ) Öğretim Üyesi Prof. Dr. Artuner Deveci, "İş Arama Sürecinde Madde Bağımlıları ile İletişim Kurma", MCBÜ Öğretim Üyesi Prof. Dr. Turan Gündüz ise "Madde Bağımlılığı ve Madde Bağımlılarının Kariyer Planlaması" konularında personele bilgi verdi. Düzenlenen hizmet içi eğitimin ardından İŞKUR İl Müdürlüğü koordinatörlüğünde, işveren ve paydaş kuruluşlarla madde bağımlarının istihdam edilmesinde izlenecek yol ve yöntemler hakkında yol haritası belirlendi. Çalışmalar hakkında bilgi veren Manisa Çalışma ve İş Kurumu İl Müdür Vekili Sinan Aktaş, "Kurum olarak personelimiz toplumun her kesiminden vatandaşlarımıza hizmet vermektedir. Vatandaşlarımıza doğru kanallardan ulaşarak etkin hizmet verebilmek adına hizmet içi eğitimlerimiz devam etmektedir. İl müdürlüğümüz adına değerli hocalarımıza katkılarından dolayı şükranlarımı sunuyorum. Kurum olarak dezavantajlı grupta bulunan vatandaşlarımızı kendilerine uygun işlerde istihdam ederek topluma kazandırılması için çalışmaya devam edeceğiz" dedi. ■ İHA

Selçuk Caddesi'nde Kilit Parke Çalışması

Manisa Büyükşehir Belediyesi, Sarıgöl ilçesi Selçuk Caddesi'nde MASKİ Genel Müdürlüğünün yağmur suyu hattı döşeme çalışmalarının ardından kilit parke taşı döşeme çalışmalarına başladı.

İl genelindeki yol çalışmalarını aralıksız sürdüren Manisa Büyükşehir Belediyesi, Sarıgöl Belediyesi işbirliği ile Sarıgöl ilçesi Selçuk Caddesi'nde MASKİ Genel Müdürlüğünün yağmur suyu hattı döşeme çalışmalarının ardından kilit parke taşı döşeme çalışmalarına başladı. Çalışmaların ilçe halkı tarafından takdirle karşılandığını belirten Sarıgöl Belediye Başkanı Necati Selçuk, "Manisa Büyükşehir Belediyesi ve Sarıgöl Belediyesi işbirliği ile ilçemizin dört bir yanında yol yapım çalışmaları aralıksız sürdürülüyor. Selçuk caddesinde MASKİ Genel Müdürlüğü tarafından yağmur suyu hattı döşendi. Ardından kilit parke taşı döşeme çalışmalarına başlandı. Sarıgöl'ün birçok noktasında devam eden yol yapım çalışmalarının son bulmasıyla birlikte yollar güvenli ve konforlu hale gelecek" diye konuştu.

■ HABER MERKEZİ

MANİSA 1. ASLİYE HUKUK MAHKEMESİ HAKİMLİĞİNDEN KAMULAŞTIRMA İLANI

ESAS NO: 2017/447 Esas

Dava dilekçesi uyarınca Davacı Karayolları Genel Müdürlüğüne İzafeten Kamu Özel Sektör Ortaklığı Bölge Müdürlüğüvekili tarafından davalılar aleyhine Mahkememizde açılan kamulaştırma bedelinin tespiti ve tescil davasında; davacı Karayolları Genel Müdürlüğüne İzafeten Kamu Özel Sektör Ortaklığı Bölge Müdürlüğü , Manisa ili, Şehzadeler İlçesi, Sancaklı Bozköy Mahallesi 0 ada 4082 parselsayılı taşınmaz hakkında Gebze-Orhangazi-İzmir otoyolu projesinde kamulaştırma sahasına rastamasınedeni ile taşınmazın kamulaştırmasına tabi tutulmuş olup, aşağıda tapu bilgisi belirtilen taşınmazın Karayolları Genel Müdürlüğüne İzafeten Kamu Özel Sektör Ortaklığı Bölge Müdürlüğü adına 4650 sayılı yasa ile değişik 2942 sayılı kamulaştırma kanunun 10. maddesinin 4. bendi uyarınca kamulaştırılması talep edilmiş olup ilan tarihinden itibaren ilgililerin 30 gün içinde,

a)Kamulaştırma işlemine karşı idari yargıda iptal davası açabileceği,

b)Maddi hatalara karşı adli yargıda düzeltim davası açabileceği,

c)Bu tür davalarda husumetin Karayolları Genel Müdürlüğüne İzafeten Kamu Özel Sektör Ortaklığı Bölge Müdürlüğü aleyhine yöneltileceği,

d)Mahkemece tespit edilecek kamulaştırma bedelinin hak sahipleri adına Vakıfbank Manisa Merkez Şubesine yatırılacağı ve duruşmasının 24/08/2017 günü saat 09:00'da yapılacağı hususu ilan olunur.12/07/2017

Taşınmaz Malikleri: Refik Yılmaz

Taşınmaz Bilgileri: Manisa ili, Şehzadeler İlçesiSancaklı Bozköy Mahallesi 0 ada 4082 parsel sayılı taşınmaz.

Resmi İlanlar www.ilan.gov.tr'de BASIN: 645232-www.bik.gov.tr

MANİSA 1. ASLİYE HUKUK MAHKEMESİ HAKİMLİĞİNDEN KAMULAŞTIRMA İLANI

ESAS NO: 2017/457 Esas

Dava dilekçesi uyarınca Davacı Karayolları Genel Müdürlüğüne İzafeten Kamu Özel Sektör Ortaklığı Bölge Müdürlüğüvekili tarafından davalılar aleyhine Mahkememizde açılan kamulaştırma bedelinin tespiti ve tescil davasında; davacı Karayolları Genel Müdürlüğüne İzafeten Kamu Özel Sektör Ortaklığı Bölge Müdürlüğü , Manisa ili, Şehzadeler İlçesi, Sancaklı Bozköy Mahallesi 0 ada 4085 parselsayılı taşınmaz hakkında Gebze-Orhangazi-İzmir otoyolu projesinde kamulaştırma sahasına rastamasınedeni ile taşınmazın kamulaştırmasına tabi tutulmuş olup, aşağıda tapu bilgisi belirtilen taşınmazın Karayolları Genel Müdürlüğüne İzafeten Kamu Özel Sektör Ortaklığı Bölge Müdürlüğü adına 4650 sayılı yasa ile değişik 2942 sayılı kamulaştırma kanunun 10. maddesinin 4. bendi uyarınca kamulaştırılması talep edilmiş olup ilan tarihinden itibaren ilgililerin 30 gün içinde,

a)Kamulaştırma işlemine karşı idari yargıda iptal davası açabileceği,

b)Maddi hatalara karşı adli yargıda düzeltim davası açabileceği,

c)Bu tür davalarda husumetin Karayolları Genel Müdürlüğüne İzafeten Kamu Özel Sektör Ortaklığı Bölge Müdürlüğü aleyhine yöneltileceği,

d)Mahkemece tespit edilecek kamulaştırma bedelinin hak sahipleri adına Vakıfbank Manisa Merkez Şubesine yatırılacağı ve duruşmasının 24/08/2017 günü saat 09:35'de yapılacağı hususu ilan olunur.14/07/2017

Taşınmaz Malikleri: Harun Kabasakal

Taşınmaz Bilgileri: Manisa ili, Şehzadeler İlçesiSancaklı Bozköy Mahallesi 0 ada 4085 parsel sayılı taşınmaz.

Resmi İlanlar www.ilan.gov.tr'de BASIN: 645157-www.bik.gov.tr

Grandmedical Hastanesi Büyükşehir Belediyespor'a Sponsor Oldu

MANİSA Büyükşehir Belediyespor, Grandmedical Hospital ile sponsorluk anlaşması imzaladı. İmzalanan sponsorluk anlaşmasına göre Manisa Büyükşehir Belediyespor'un tüm branşlarındaki sporcuların sağlık alanındaki ihtiyaçlarının Grandmedical Hospital tarafından karşılanacağı belirtildi.

Grandmedical Hospital'da imzalanan sponsorluk anlaşmasına, Manisa Büyükşehir Belediyespor Asbaşkanı Orkun Şıktaşlı, Yönetim Kurulu Üyesi Özcan Nalbantlar ile birlikte Hastane Başhekimi Mümtaz Kahya katıldı. Grandmedical Hospital Başhekimi Mümtaz Kahya, anlaşmanın hayırlı olmasını diledi. Manisa Büyükşehir Belediyespor'a destek olmaya her daim hazır olduklarını belirten Kahya, "Grandmedical ailesi olarak Manisa Büyükşehir Belediyespor sporcularına, teknik heyet ve çalışanlarına sağlık anlamında sponsor olmak amacıyla bu protokolü imzalıyoruz. Sağlık ihtiyaçlarında destek olmak için 24 saat yanlarında olacağımızı belirtmek istiyorum. Bu destekle, Manisa Büyükşehir Belediyespor'un tüm branşlarından başarılar bekliyoruz. Bu başarılar karşısında biz de vereceğimiz emeklerin karşılığını almaktan sevinç duyacağız" diye konuştu.

BÜYÜKŞEHİR BELEDİYESPOR'DAN TEŞEKKÜR

Grandmedical Hospital ile imzalanan sponsorluk anlaşmasından dolayı hastane yönetimine teşekkür eden Manisa Büyükşehir Belediyespor Yönetim Kurulu Üyesi Özcan Nalbantlar, "Manisa Büyükşehir Belediyespor olarak Grandmedical ile sağlık sponsorluğu anlaşması için bir aradayız. Tüm branşlarda gerek sporcularımız, teknik heyetimiz ve çalışanlarımız anlamında bize hizmet verecekler. Grandmedical geçmiş yıllarda da takımımızın sponsoruydu. Bu birliktelik devam ediyor. Grandmedical grubuna ve Başhekimi Mümtaz Kahya'ya sponsorluktan dolayı teşekkür ediyorum" dedi.

■ SPOR SERVİSİ

AKHİSAR BLD. SPOR-1 GALATASARAY-1

● Sezon hazırlıklarına devam eden Akhisar Belediyespor hazırlık maçında Galatasaray ile 1-1 berabere kaldı.

Avusturya kampında daha önce Macaristan ekibi Szombathelyi Haladas'ı 3-1 mağlup eden yeşil siyahlılar, Kardemir Karabükspor'la 2-2 berabere kalan Yeşil siyahlı ekip son hazırlık maçını Galatasaray'la oynadı.

3.cü etap çalışmalarını Avusturya'da sürdüren Akhisar Belediyespor, Galatasaray ile dün hazırlık maçında karşı karşıya geldi. İlk yarısını 1-0 geride tamamlayan Akhisar Belediyespor, 48. dakikada Soner Aydoğdu'nun ayağından bulduğu golle güçlü rakibi ile 1-1 berabere kalırken, yeni sezon öncesi olumlu sinyaller verdi.

19. Dakikada Galatasaray'dan Garry Rodrigues'in attığı golle 1-0 yenik duruma düşen Yeşil-siyahlılar, 48. Dakikada Soner Aydoğdu'nun ayağından bulduğu golle eşitliği yakaladı. Kalan dakikalarda başka gol olmayınca, karşılaşma 1-1 berabere sonuçlandı. ■ SPOR SERVİSİ

FİLENİN SULTANLARI YUNUSEMRE'DE YETİŞİYOR

● **YAZ** spor okulları kapsamında 12 branşta 2 binden fazla öğrencinin tatillerini dolu dolu geçirmesini sağlayan Yunusemre Belediyesi, filenin sultanlarını da yetiştirmeyi hedefliyor.

Gençleri kötü alışkanlıklardan korurken bir yandan da geleceğe hazırlamayı amaçlayan Yunusemre Belediyesi öğrencilerin tatillerini en iyi şekilde geçirmelerini amaçlıyor. Yaz Spor Okulları kapsamında 12 branş ile 2 binden fazla öğrenciye hizmet veren Yunusemre Belediyespor Kulübü, voleybolda da hedefini yüksek tutuyor. İki aydır eğitimlerini sürdüren Voleybol Yaz Spor Okulu'nda 80 öğrenci kurs sonunda voleybol takımına seçilerek geleceğin yıldızları olmayı hedefliyor.

80 ÖĞRENCİ KURS GÖRÜYOR

Yunusemre Belediyespor Kulübü Voleybol Koordinatörü Levent Tokay, valeybola olan ilginin kendilerini mutlu ettiğini dile getirdi. Tokay açıklamasında, "Kursumuza iki ay önce başladık. Yaz spor okullarının sonunda yetenekli olan çocuklarımızın kulübümüzde değerlendireceğiz. Ekipteki arkadaşlarımız ile birlikte 80 tane çocuğumuza voleybol eğitimi veriyoruz. Çocuklarımızın hem zihinsel hem psikolojik hem de sosyal alanda başarılı olması için çalışıyoruz. Bu imkanları bize sağlayan Yunusemre Belediye Başkanı Dr. Mehmet Çerçiye ve Kulüp Başkanı Arif Alkan'a teşekkür ediyoruz" dedi.

■ Spor Servisi

LALELİSPOR "BOMBALARI PATLATTI"

Kurulduğu ilk yılda 2.aamatör kümede şampiyon olan Lalelispor 1.amatör kümede de iddialı olacak. Kırmızı beyazlılar yaptığı bomba transferler ile de bunu kanıtladı.

Kırmızı beyazlı ekip düğmeye basarak 9 önemli ismi renklerine bağladı. Lalelispor Başkanı Bülent Kanik 2. Başkan Laleli Mahalle Muhtarı Bedriye Pehlivan takıma yapılan transferler ile ilgili olarak ta"

Lalelsspor'u layık olduğu yerlere taşımak için her türlü imkanı kullanıyoruz. Yaptığımız transferler ile de İnşallah takımımız 1.amatör kümede de zirveye oynayacaktır. "dediler.

KİMLER GELDİ?

Lalelispor 'da şu ana kadar anlaşmaya varılan sporcu sayısı "9" oldu. Önemli ve deneyimli isimler ise şunlar:

Kaleyi Mütevellispor'dan Ahmet İner ve Laleli Zafer'den Gökhan Ergül n ile güvene alan kırmızı beyazlılar, yine aynı takımdan Ceng Ünal, Zafer Koyunlu, Enes Baran (Mütevellispor) ile anlaşmaya vardı.

GOLCÜ EMRAH 'TA EVET DEDİ

Amatör kümede gol yollarında da önemli isimlerden olan ve son olarak ta Hacırahmanlı'da forma giyen Emrah Canseven ile anlaşan kırmızı beyazlıların diğer transferler ise Enver Can Vardaroğlu (Malta), Sergen Kızıltan(Sanayispor),Yusuf Bağaş(Gördes Güneşli).

■ Muharrem KAZER

MANİSA BBSK- 1 ANAGOLD 24 ERZİNCANSPOR-0

Manisa Büyükşehir Belediyespor hazırlık maçında Anagold Erzincanspor ile karşılaştı. Temsilcimiz baştan sona üstün bir oyun sergilediği karşılaşmayı, İsmail'in 4. dakikada attığı golle rakibini 1-0 mağlup etti.

Manisa Büyükşehir Belediyespor, Afyon kampında ikinci hazırlık maçını bir başka 3. lig ekibi Anagold 24 Erzincanspor ile oynadı. Maça etkili başlayan yeşil-beyazlılar 4. dakikada öne geçti. Defansın hatasında rakibinden topu lapan İsmail Köse ceza sahasına girer girmez topu ağlarla buluşturdu ve takımını 1-0 öne geçirdi. İlk yarıda rakibine pozisyon şansı tanımayan temsilcimiz özellikle İsmail ile önemli pozisyonlar buldu. Maçın 38. dakikasında Kaan'ın ceza sahası sol çaprazdan etkili şutunu Erzincan kalecisi son anda kornere çeldi. Bu pozisyonun ardından Kürşat'ın kullandığı korner atışında İsmail, altı pas içerisinde topu kafayla kaleye gönderdi. Kaleci gole izin vermedi. Karşılaşmanın 42. dakikasında Kürşat'ın ceza sahasına ortaladığı topa İsmail kafayla dokundu. Top direğin hemen yanından auta gitti. İlk yarı bu sonuçla tamamlandı. İkinci yarıda her iki takımda farklı kadrolarla mücadele etti. Manisa Büyükşehir Belediyespor ikinci yarıya da etkili başladı. Maçın 46. dakikasında Ali'nin ceza sahası dışından sert şutu kaleciden döndü. Dönen topu Alper Akçam tamamladı. Kaleci topu kornere çeldi. Anagold 24 Erzincanspor 60. dakikada penaltı atışı kazandı. Cebrail'in kullandığı penaltı atışında, Ersel topu köşeden çıkardı ve rakibine gol şansı tanımadı. İkinci yarıda da rakibinin pozisyon üretmesine engel olan yeşil-beyazlılar yakaladığı net fırsatları değerlendiremedi. Karşılaşma Manisa Büyükşehir Belediyespor'un 1-0 üstünlüğü ile tamamlandı. ■ SPOR SERVİSİ

Stat: Afyonkarahisar Spor Tesisleri

Hakemler: Şeyhmuz Öztürk, İlker Türnük, Sadık Öz

Manisa BBSK: Ersel, Mehmet Yılmaz, Alper Sürücü (Dk. 46 Harun), Mehmet Kuruoğlu, Erhan (Dk. 46 Bilal), Kürşat Ergun (Dk. 46 Cihan,) Emir (Dk. 46 Mustafa), Umut (Dk. 46 Olcay), Alper Akçam, Kaan, İsmail (Dk. 46 Ali)

Anagold 24 Erzincanspor: Bilal (Dk. 46 Kıvanç), Serhat, Gökhan Payal, Müslüm, Hakan, Gökhan Çakır (Dk. 46 Safa), Erdi, Erman (Dk. 46 Mikail), Aybars (Dk. 46 Murat), Cebrail, Serkan (Dk. 46 Fatih)

Gol: Dk. 4 İsmail (Manisa BBSK)

deva tıp merkezi
DEVA TIP MERKEZİNDE PSİKOTEKNİK BELGESİ VERİLMEKTEDİR

MANİSA'NIN GÜR SESİ
Hürlşık
02 Ağustos 2017 Çarşamba

hurisikgazetesi
Sosyal Medya Hesaplarımızdan Bizi Takip Edebilirsiniz
www.hurisikgazetesi.com

Alaşehirli ve Salihlili Karateciler Gaziantep'te Manisa'yı temsil edecekler

Alaşehir Belediyespor Karate Takımı ve Salihli Su Karate Spor Kulübü'nün sporcuları 03-06 Ağustos 2017 tarihleri arasında Gaziantep'te yapılacak olan Ümit Genç 21 Yaş alt Karate Şampiyonası ve Dünya Karate Şampiyonası milli Takım seçmelerinde Manisa'yı temsil edecekler.

Alaşehir Belediyespor Karate Takımı ve Salihli Su Karate Spor Kulübü'nün sporcuları 03-06 Ağustos 2017 tarihleri arasında Gaziantep'te yapılacak olan Ümit Genç 21 Yaş alt Karate Şampiyonası ve Dünya Karate Şampiyonası milli Takım seçmelerinde Manisa'yı temsil edecekler.Bu süreçte iyi bir hazırlık dönemi geçirdiklerini belirten Türkiye Karate Federasyonu Manisa il Temsilcisi ve Milli Takım Antrenörü Bilal Gültekin," Ümit Genç 21 Yaş alt Karate Şampiyonası ve Dünya Karate Şampiyonası milli Takım seçmelerinde sporcularımızın Manisa'yı en iyi şekilde temsil edeceklerine inandıklarını söyledi.

Gaziantep'te yapılacak olan Ümit Genç 21 Yaş alt Karate Şampiyonası ve Dünya Karate Şampiyonası milli Takım seçmelerinde Mert Şimşek, Ekrem Aykanat, Büşra Aykanat, Serra Melis Gültekin, Ayşegül Gültekin, Fevzi Sarıtaş, Ayhan Gökhan Gökay, İsmail Akgün ve Gülşen Çınarcık'ın Manisa'yı temsil edeceklerini belirten Türkiye Karate Federasyonu Manisa il Temsilcisi ve Milli Takım Antrenörü Bilal Gültekin,"Alaşehir 'de yaptığımız kampta, Ümit Genç 21 Yaş alt Karate Şampiyonası ve Dünya Karate Şampiyonası milli Takım seçmelerinde Manisa'yı temsil edecek olan 9 sporcumuzla iyi bir hazırlık dönemi geçirdik. Salihli Su Karate Spor Kulübü ve Alaşehir Belediyespor Karate Takımından oluşan 9 sporcumuzun bu müsabakalarda Manisa'yı en iyi şekilde temsil edeceklerine inanıyoruz "dedi.

■ **Süleyman Arasan**

MCBÜ'de öğrenim görecek uluslararası öğrencilerin kayıtları başladı

Var olan değerlerinin üstüne her geçen gün yenilerini ekleyen, eğitim kalitesi, sosyal ve kültürel faaliyetleriyle ulusal ve uluslararası platformlarda fark yaratan Manisa Celal Bayar Üniversitesi, uluslararası öğrencilerin de gözdesi oluyor ve bir dünya üniversitesi olma hedefine her geçen yıl daha çok yaklaşıyor.

6020 uluslararası öğrenci, MCBÜ'de eğitim görmek için başvuruda bulundu. Bu öğrencilerden 300'ü Manisa Celal Bayar Üniversitesi ve diğer üniversiteler tarafından yapılan Yabancı Öğrenci Sınavında (YÖS) başarılı olarak Manisa Celal Bayar Üniversitesine kayıt yaptırmaya hak kazandı. Kayıt yaptırmaya hak kazanan 300 uluslararası öğrencinin kayıt işlemleri 31 Temmuz 2017 tarihinde başladı. MCBÜ Öğrenci İşleri Daire Başkanlığı tarafından gerçekleştirilen kayıtlar, Cuma gününe kadar devam edecek.

İran, Almanya, Rusya, Burma, Azerbaycan, Özbekistan, Gürcistan, Afganistan, Suriye gibi pek çok ülkeden Manisa Celal Bayar Üniversitesinde eğitim görmek için gelen öğrencilerin kayıt işlemlerini yakından takip eden MCBÜ Rektörü Prof. Dr. A. Kemal Çelebi, "Üniversitemizde yıldan yıla artan misafir öğrencilerimiz var. Dünyanın dört bir tarafından farklı renklere, farklı dillere, farklı dinlere sahip öğrencilerin üniversitemizi tercih etmesinden büyük bir mutluluk duyuyoruz. Onlar bizim için ülkelerinin, anne babalarının en değerli emanetleri. Onlara en iyi, en kaliteli eğitimi vermek ve kendilerini evlerinde gibi hissetmelerini sağlayarak en iyi şekilde yetiştirmek için çalışıyoruz" dedi.

■ **HABER MERKEZİ**

Saruhanlı Belediyesi'nden Sokak Hayvanlarına Şefkat Eli

Saruhanlı Belediyesi tarafından 2004 yılında hizmete açılan geçici Hayvan Bakım Evinde, sokaklardan alınan ayda ortalama 20 sahipsiz ve başıboş köpek kısırlaştırılıp, kayıt altına alındıktan sonra kanun gereği tekrar doğal ortamına geri bırakılıyor.

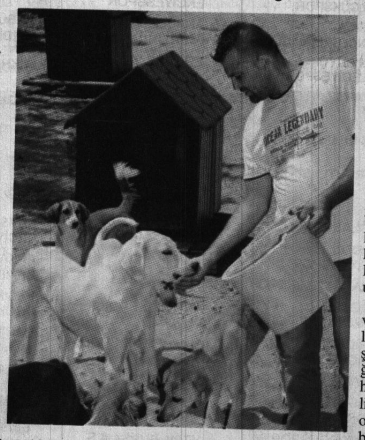

Saruhanlı Belediye Başkanı Dr. Hüseyin Yaralı, gazetecilere yaptığı açıklamada can dostlarımız olan sokak hayvanları ile ilgili, 5199 sayılı Hayvanları Koruma Kanununda belirtilen mevzuatlar çerçevesinde 13 yıldan bu yana özverili bir çalışma yürüttüklerini belirtti.

Bu kapsamda sokakta görülen başıboş bir köpeğin görevliler tarafından alınıp Belediye Bakım Evine götürüldüğünü ifade eden Yaralı, bu aşamadan sonra yürütülen çalışmaları şöyle açıkladı; "Hasta, yaralı ve bakıma muhtaç sokak hayvanlarını bakım evine alıp, burada tıbbı tedavilerini yapıyoruz. Daha sonra kısırlaştırma, işaretleme ve aşılama işlemini tamamladığımız bu hayvanları kayıt altına aldıktan sonra hayvan severlere sahiplendirmeye çalışıyoruz. Sahiplenilmeyen hayvanları ise kanun gereği aldığımız adrese, doğal ortamına geri bırakıyoruz. Yine aynı kanuna göre sokak hayvanlarının barınakta tutulmaları, alındıkları adresten başka bir adrese veya yaban hayatı yaşam alanlarına bırakılması yasak. Biz de kanunlar neyi gerektiriyorsa aynen uyguluyoruz."

Başkan Yaralı, sokak hayvanlarının barınakta kaldıkları süre boyunca en iyi şekilde bakımlarının yapıldığını, sokağa tekrar bırakılan hayvanlar için de ilçenin belirli noktalarına beslenme odakları yerleştirdiklerini ve bu odaklara düzenli olarak mama ve su bırakıldığını kaydetti.

■ **Haber Merkezi**