Hürişik
45.yıl
MANİSA'NIN GÜR SESİ
www.hurisikgazetesi.com 16 Şubat 2017 Perşembe 50 Kuruş

'SON KARARI MİLLET VERİR'

Yunusemre Belediye Başkanı Dr. Mehmet Çerçi

Yunusemre Belediye Başkanı Dr. Mehmet Çerçi, AK Partili mahalle başkanlarının ve koordinatörlerinin eşleri ile bir araya geldi. Konuşmasında referandum sürecinin önemine değinen Başkan Çerçi; "Türkiye, büyük devlet olma yolunda hızla ilerliyor. Bu süreçte son kararı millet verir" dedi.

'TÜRKİYE'Yİ HEPBİRLİKTE DAHA GÜZEL GÜNLERE TAŞIYACAĞIZ'

AK Parti Yunusemre İlçe Başkanı Zafer İkinci de, Türkiye'nin içinde bulunduğu referandum sürecine değinerek, **"Biz toplum olarak bayanlara çok değer veren bir toplumuz. Her başarılı erkeğin arkasında bir kadın vardır, bir anne vardır. Bizleri desteklediğiniz için, bizlerin yanında olduğunuz için hepinize ayrı ayrı teşekkür ediyoruz. Bu referandum sürecinde yine yanımızda olmanıza ihtiyacımız var. Sizlerin de desteğiyle inşallah güzel bir netice alacağız. Daha güzel yarınlara Türkiyemizi hep birlikte hazırlayacağız"** diye konuştu. 5'te

TERÖR YANDAŞLARI PANİKTE

"AK PARTİ ve MHP BİZİ BİTİRECEK"

AK Parti ve MHP'nin mutabakatıyla meclisten geçen ve halkın oyuna sunulacak olan yeni anayasa terör örgütü PKK'nın sözde yöneticilerini de tedirgin etti. PKK'nın sözde yöneticilerinden Duran Kalkan, başkanlık sistemi üzerine yaptığı bir konuşmada, MHP lideri Bahçeli ve Erdoğan'ın PKK'yı yok etme konusunda anlaştığını, bu yüzden de Bahçeli'nin referandum sürecinde Erdoğan'a destek verdiğini belirterek, Türkiye'de her kesimin 'Kürdistan'ın geleceği için' başkanlık sistemine 'hayır' demeleri gerektiğini belirtmişti. 6'da

14 YILDA SUYA 1 MİLYAR 57 MİLYON TL'LİK YATIRIM

AK Parti Manisa Milletvekili Doç. Dr. Selçuk Özdağ

AK Parti Manisa Milletvekili Doç. Dr. Selçuk Özdağ AK Parti iktidarları döneminde DSİ kanalıyla Manisa'ya 14 yılda toplam 1 Milyar 57 Milyon TL'lik yatırım yapıldığını ifade etti. Yaptığımız yatırımlar neticesinde mevcut su kaynakları Manisa ilinin 2040 yılına kadar içme, kullanma ve sanayi suyu ihtiyacını karşılamaktadır. 14 yıl içerisinde su yaşamdır felsefesiyle iktidarımız tarafından il genelinde 13 baraj ve 10 büyük gölet inşa edilmiş, 177 Bin 450 Dekar arazi sulamaya açılmış, netice itibariyle çiftçilerimize yıllık 102 Milyon 800 Bin TL Zirai gelir artışı sağlanmıştır. Bunlar da yetmez dedik. 54 dere ıslahının tamamlanmasını ve Kula ilçemize yıllık 2 Milyon metreküp içme suyunu sağlayarak bu ilçemizin içme suyu problemini kökten çözdük" diye konuştu. 7'de

MERSİNLİ'DEN EL BAB GAZİSİNE ZİYARET

AK Parti Manisa İl Başkanı Berk Mersinli, Fırat Kalkanı Harekatı kapsamında El Bab bölgesinde yaralanan Gazi Astsubay Hüseyin Örümcü'yü evinde ziyaret etti. 9'da

ŞUBAT MECLİSİNDE ÖNEMLİ KARARLAR ALINDI

Manisa Büyükşehir Belediyesi Şubat ayı Meclis Toplantısı, Büyükşehir Belediye Başkanı Cengiz Ergün başkanlığında gerçekleştirildi. Muradiye imar planlarıyla ilgili Tarım Bakanlığı'ndan beklenen görüşün gelmesiyle birlikte komisyonların çalışmaya başlayacağı belirtilirken, Köprübaşı Meydan ve Sokak Sağlıklaştırma Projesi'nin Büyükşehir Belediyesi tarafından yapılmasına da oybirliğiyle karar verildi. 9'da

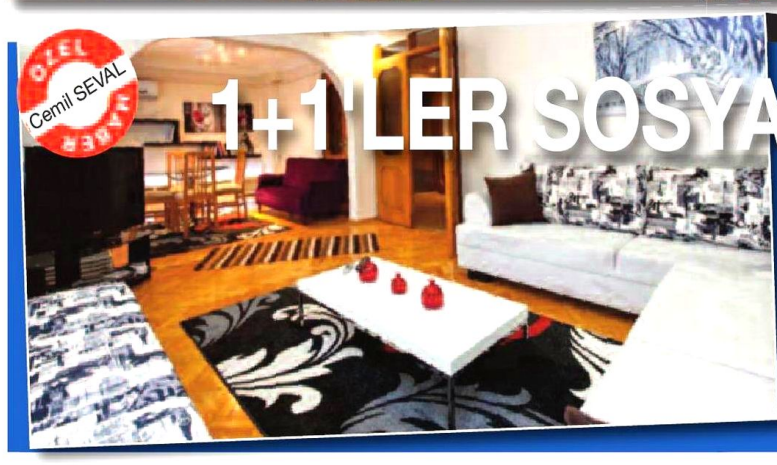

1+1'LER SOSYAL MEDYADAN!

Manisa'da son zamanlarda adeta otellerden daha fazla ilgi ve doluluk oranına sahip olan günlük kiralık evler ahlaksızlığın yeni adresi olmuş durumda. Polis ekipleri günlük kiralık evlere sık sık baskınlar yaparak denetimler gerçekleştirdi. 3'te

MASKİ KILIÇ DERESİ'NDE

TAŞKINLAR İÇİN ÖNLEM ALDI

Manisa Büyükşehir Belediyesi Manisa Su ve Kanalizasyon İdaresi Genel Müdürlüğü, Şehzadeler Aşağıçobanisa Mahallesi Kılıç Deresi'nden geçen yolda gerçekleştirdiği menfez çalışmasıyla taşkınları önlemenin yanı sıra, vatandaşların yol geçişini de daha kolay hale getirdi. 4'te

Beyanda son gün 28 Şubat

Turgutlu Belediyesi'nin iki yılda bir beyanlarını aldığı ölçü ve tartı aletlerinin damgalama işlemleri başlarken, işlemlerin son günü 28 Şubat olduğu bildirildi. 9'da

AKHİSAR'DA ZEYTİN ÜRETİCİLERİNE BİLGİLENDİRME TOPLANTISI

Akhisar Tarım İlçe Müdürlüğü tarafından çiftçileri bilinçlendirmek amacıyla tarımsal desteklemeler, meyvecilik ve toprak tahlili konularında bilgilendirme toplantısı düzenlendi. 9'da

GÜMÜLCELİ'YE DÜĞÜN SALONU VE SOSYAL TESİS

Saruhanlı Belediyesi tarafından Gümülceli mahallesinde ekonomik ömrünü tamamladığı için geçen yıl yıkımı gerçekleştirilen ve Şehit Er Serbülent Kaya'nın adını taşıyan eski düğün salonunun yerine yeni ve modern bir düğün salonu yapıldı. Kamelyalı oturma alanları, yazlık düğün bahçesi ve çocuk oyun parkı inşa edilen düğün salonunun bahçesi ise sosyal tesise dönüştürüldü. 7'de

KIRKAĞAÇ BELEDİYESİ HALK GÜNLERİNİ BAŞLATTI

Kırkağaç Belediyesi her hafta Perşembe günleri 10:00-12:30 saatleri arasında halkın istek ve belediyeden beklentilerini doğrudan belediye başkanına iletebileceği halk günü toplantıları tertip ediyor. 6'da

ÇATALKÖPRÜ, TRAFİĞİNİ RAHATLATAC PROJE

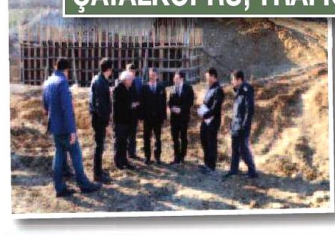

Turgutlu ilçesi Çatalköprü Mahallesinde trafik sıkışıklığı yaşanan ve dur-geç olarak adlandırılan köprüde, Manisa Büyükşehir Belediyesi tarafından genişletme çalışmaları başlatıldı. Yapım çalışmalarının sürdüğü projenin Mart ayının ilk haftası içerisinde tamamlanması bekleniyor. 4'te

MİNİK IRMAK' DAVASI 8 MART'A ERTELENDİ 3
MANİSA KIZILAY'I ÇANAKKALE'DE AFET BÖLGESİNDE 3
KARISINI ÖLDÜREN ZANLI HAKİM KARŞISINA ÇIKTI 3

deva tıp merkezi
DEVA TIP MERKEZİNDE PSİKOTEKNİK BELGESİ VERİLMEKTEDİR

1+1'LER SOSYAL MEDYADAN!

Manisa'da son zamanlarda adeta otellerden daha fazla ilgi ve doluluk oranına sahip olan günlük kiralık evler ahlaksızlığın yeni adresi olmuş durumda. Polis ekipleri günlük kiralık evlere sık sık baskınlar yaparak denetimler gerçekleştirdi.

Manisa'da son zamanlarda artış gösteren, emlak sektörüne yeni bir tanım getiren günlük kiralık evler fuhuş, hücre evi ve uyuşturucu partilerinin düzenlendiği yeni adresleri olmuş durumda. Günlüğü 80 ile 2000 lira arasında fiyat farklılığı gösteren günlük kiralık evler, Manisa'da oldukça rağbet görüyor.

SOSYAL MEDYADAN KİRALIK 1+1'LER!

Günlük kiraya verilen dairelerin ilanlarında kaç metre kare oldukları başta olmak üzere ev hakkında banyo ve yatak odaları eşya durumu gibi ince ayrıntılara bile yer veriliyor. Günlük kiralık evler genel anlamda sosyal medya üzerinden tanıtım yapılarak kiralanıyor. Kiraya verilen günlük dairelerin tamamı "Stüdyo" veya "1+1" diye tanımlanan 60-70 metrekarelik dairelerden oluşuyor. Yine neredeyse hemen hemen tamamı yeni inşa edilen Güzelyurt Mahallesi'nde bulunan sitelerde ve çok katlı binalarda bulunan günlük kiralık evlerin kiraları ise 80-200 lira arasında değişiyor.

FUHUŞ VE HÜCRE EVLERİ OLARAK KULLANILIYOR

Bu evlerin bazıları resmi, bazıları ise Manisa Emlakcılar Odası'na kayıtlı olmayan, ayakçı, seyyar ve kaçak tabir edilen kişiler tarafından kiralanma işlemi yapılıyor. Hem fuhuş yönüyle hem de teröristler tarafından kiralanıyor. Fuhuşun yanı sıra terörist eylemleri gerçekleştirenlerin de kullandığı bilinen bu evler oldukça yaygın duruma geldi. Öte yandan İçişleri Bakanlığının bu evlerle ilgili yaptığı açıklamada, "saatlik, günübirlik yapılan kiralamalarda FETÖ veya diğer teröristlere yapılan kiralama çıkacak olursa, kiralamayı yapan kişi, kurum ve kuruluşlar terör suçu işlemiş gibi yargılanacaklardır" ifadelerine yer vermişti.

MALİYE VE EMNİYET İŞİN TAKİPÇİSİ

Günlük kiralanan evlerin cezai işlemlerinde otellerde olduğu gibi bir yöntem izlenmesi üzerinde duruluyor. Öncelikli olarak uyarı cezası sonrasında kapatma cezası uygulanacak. Eğer yine bildirimde bulunmaz ise kapatma cezası uygulanabilecek. Günlük evlerle ilgili Maliye ve Emniyet'in Manisa'daki çalışmaları hız kazandı.

SUÇA KARIŞANI BULMAK ZORLAŞIYOR

Yetkililer, kiralama sırasında kimlik kaydı yapılmadığı durumlarda suça karışan ve haklarında arama kaydı bulunanların yakalanmasının zorlaştığı konusunda görüş birliğinde bulunuyor. Emlak sahipleri daire sahiplerinden aylık olarak kiraladıkları daireleri müşterilerine günlük olarak yüksek bedelle kiraya verebiliyor. Örneğin aylık 1.000 TL'ye kiralanan bir daire günlük 100-200 TL gibi bir bedelle kiraya verilebiliyor. Yapılan işlem kayıt dışı ve vergi alınamıyor.

Manisa Kızılay'ı Çanakkale'de afet bölgesinde

● **TÜRK** Kızılayı Manisa Şubesi meydana gelen depremlerden dolayı evlerini kaybeden ve evlerine giremeyen Çanakkale Ayvacık İlçesinin köylerindeki afetzedeleri ziyaret etti. Türk Kızılayı Ege Bölge Afet Yönetiminin koordinasyonunda süren afet yardım çalışmalarına Genel Merkez Yönetim Kurulu Üyesi Cengiz YURDABEKÇİ, Türk Kızılayı Manisa Şubesi Yönetim Kurulu Muhasip Üyesi Cemal İNCELER ve Genel Hizmet Yöneticisi İbrahim ZAVLAK katılarak destek verdiler. Yardım çalışmaları ile ilgili açıklama yapan Manisa Şube Yönetim Kurulu Üyesi Cemal İNCELER "Depremin meydana geldiği ilk saatten beri afet ekiplerimiz burada vatandaşlarımızın yanındadır. Biz de bugün eski başkanımız Genel Merkez Yönetim Kurulu Üyesi Cengiz YURDABEKÇİ ile birlikte yardım çalışmalarına katılarak buradaki vatandaşlarımızla buluştuk. Maalesef bu bölgedeki 12 köyü etkileyen depremler sonrası bazı evler yıkılmış birçoğu da hasar görmüştür. Kızılay'ımız tarafından mağdur vatandaşlar için 18 tane sosyal faaliyet çadırı, 50 barınma çadırı kuruldu. Ayrıca 200 yatak ve battaniye ile 500 aile mutfak seti ve katalitik soba vatandaşlarımıza teslim edildi. Afad ile koordineli olarak çalışmalarımız devam etmektedir."

■ **Haber Merkezi**

Minik Irmak' davası 8 Mart'a ertelendi

Manisa'nın Alaşehir ilçesinde 4 yaşındaki I.K'ı canice öldüren H.A.'nın yargılandığı davanın 2. duruşması Alaşehir Ağır Ceza Mahkemesinde görüldü. Davanın savcısı tarafından H.A. için ilk duruşmada İstanbul Adli Tıp Kurumundan talep edilen akli dengesinin yerinde olup olmadığına dair raporun mahkemeye ulaşmaması nedeniyle, dava 8 Mart tarihine erteledi.

Manisa'nın Alaşehir ilçesinde komşusu H.A. tarafından iddiaya göre, tecavüz edildikten sonra canice öldürülen 4 yaşındaki I.K cinayetinin ceza davasının 2. duruşması Alaşehir Ağır Ceza Mahkemesinde görüldü. İşlediği cinayeti itiraf eden sanık H. A. duruşmaya yine SEGBİS ile bağlanırken, ilk duruşmaya rahatsızlıkları nedeniyle katılamayan I.K'ın annesi S.K ve babası B.K ise ikinci duruşmaya katıldı.Duruşmaya İzmir KADEM temsilcisi avukat Gamze Suznak Kızılırmak, Kadın Cinayetlerini Durduracağız Platformu Temsilcisi Sema Hasgör, sanık avukatı Tayfun Erdaş, Aile ve Sosyal Politikalar Bakanlığı avukatı Şafak Turhan da katıldı.

Sanık H.A. için ağırlaştırılmış müebbet ve 30 yıldan az olmamak şartıyla hapis cezası istenirken, duruşmada söz alan anne S.K, sanığın en ağır şekilde cezalandırılması gerektiğini dile getirdi. Sanık H.A. ise "Benim çocuklara karşı değil tüm insanlara karşı kinim, kötülük yapma isteğim var. Küçükken kötülük gördüm, istismara uğradım. Hastayım tedavi olmak istiyorum" diyerek tedavi olmak istediğini tekrarladı.

Mahkeme Başkanı Remziye Güldür, sanığın tutukluluk halinin devamına ve akli dengesinin yerinde olup olmadığına dair İstanbul Adli Tıp Kurumundan gelecek raporun beklenmesine karar vererek, davayı 8 Mart tarihine erteledi.

Alaşehir Ağır Ceza Mahkemesinde görülen duruşma sonrası bir açıklama yapan Manisa Baro temsilcisi avukat Gözde Deliktaşlı, "Sanık H.A.'nın akli dengesinin yerinde olup olmadığına dair Adli Tıp Kurumundan talep edilen rapor henüz mahkeme heyetine ulaşmadığı için duruşma 8 Mart 2017 tarihine ertelenmiştir" dedi.

OLAY

Manisa'nın Alaşehir ilçesinde 14 Ekim 2016 tarihinde sokakta oynamaya çıkan 4 yaşındaki I.K'dan bir daha haber alınamamıştı. Yapılan bütün arama çalışmalarına rağmen bulunamayan minik I.K'ın canice öldürüldüğü ise H.A.'nın canlı yayında itiraf etmesiyle ortaya çıkmıştı. Sanık H.A.'nın ifadesi sonrası minik I.K'ın cansız bedeni Alaşehir'in Ilıca Mahallesi Sarıkız mevkisinde bir bağda gömülü olarak bulunmuştu. ■ **İHA**

Karısını öldüren zanlı hakim karşısına çıktı

Manisa'nın Alaşehir ilçesinde 10 Ağustos 2016 tarihinde ayrı yaşadığı karısını sokak ortasında boğazından bıçaklayarak öldüren zanlı hakim karşısına çıktı. Mahkeme heyeti, suç aletiyle ilgili raporların tamamlanması için duruşmayı 22 Mart 2017 tarihine erteledi.

● **AYRI** yaşadığı eşi M.E.'yi 10 Ağustos 2016 günü öldürdükten sonra kayıplara karışan ve 17 Ağustos tarihinde İzmir'in Kiraz ilçesinde yakalanan E.E.'nin ilk duruşması yapıldı. Alaşehir Ağır Ceza Mahkemesinde görülen davanın ilk duruşmasında, savcı hazırladığı iddianamede E. E. için "Canavarca hislerle adam öldürme" suçundan ağırlaştırılmış müebbet hapsini istedi. Duruşmada ifade veren zanlı E. E., eşinin kendisini aldattığını ileri sürerek, "Karım başka bir erkeğe bakıyordu" dedi.

Duruşmada, mahkeme heyeti, suç aletiyle ilgili raporların tamamlanması için duruşmayı 22 Mart 2017 günü saat 14.00'a erteledi. Davanın ardından öldürülen M.E.'nin yakınları, sanık hakkında en ağır cezanın verilmesini talep ederek, idamın bir an önce geri gelmesini istedi.

Davayı takip eden Kadın Cinayetlerini Durduracağız Platformu Manisa Temsilcisi Semiha Hasgör de, "Türkiye Büyük Millet Meclisi 'Özgecan yasasını' çıkarıncaya kadar kadın cinayetlerini takip edeceğiz. Öldürülen kadınların aileleriyle birlikte adalet mücadelesi vermeye devam edeceğiz" diye konuştu.

Olayın geçmişi ise şöyle: Alaşehir'deki özel bir üzüm işletmesinde çalışan M. E., geçen 10 Ağustos'ta saat 17.00 sıralarında eve dönmek üzere yola çıktı. Genç kadın, Beş Eylül Mahallesi Kenan Evren Caddesi'ne geldiğinde, önünü 1 buçuk yıldır ayrı yaşadığı eşi E. E. kesti. İddiaya göre, E.E. biri 5, diğeri 2 yaşındaki iki çocuğunu da alıp, baba evine dönerek kendisini terk eden 7 yıllık eşi M. E.'yle barışmak istedi. Ancak M. E., eşinin bu isteğini geri çevirip, eve dönmeyi kabul etmedi. Bunun üzerine öfkelenen E.E., eşini bıçakla karnı ve boğazından yaralayıp kaçtı. Kanlar içinde kalan M.E., ambulansla kaldırıldığı Alaşehir Devlet Hastanesinde doktorların müdahalelerine rağmen hayatını kaybetti. Emniyet ekipleri, olayın ardından kaçan E.E.'nin yakalanması için çalışma başlattı. Teknik takip sonucu E.E.'nin cep telefonundan önce Manisa ve Alaşehir'den, ardından da İzmir'in Kiraz ilçesinden sinyal alındı. Bunun üzerine Kiraz'da yoğunlaşan polis, beyaza boyadığı kırmızı renkli motosikletiyle iş aramak için ilçeye geldiği öğrenilen E.E.'yi, Kiraz Sanayi Sitesi'ndeki bir kahvehanede çay içerken yakaladı.

■ **İHA**

Sahte hamsiye zabıta engeli

● **ALAŞEHİR** Belediyesine bağlı Zabıta Müdürlüğü ekipleri, kırsal mahalleler ve kent merkezindeki balıkçıları denetlemeye devam ediyor. Geçtiğimiz haftalarda ilçeye bağlı Yeşilyurt Mahallesinden başlatılan denetimler Alaşehir Balık Pazarında devam etti.

Özellikle son dönemlerde bir kısım balıkçı esnafı tarafından tezgâhtaki ucuza satılan sardalyaların üzerine onlardan daha pahalı olan hamsi etiketinin konularak tüketicilerin yanıltıldığının ihbar edilmesinin ardından içerisinde Alaşehir Belediyesi ile İlçe Gıda ve Tarım Müdürlüğüne ait veteriner hekimlerin ve gıda mühendislerinin olduğu tecrübeli zabıta ekiplerince geniş kapsamlı bir denetleme gerçekleştirildi.

İcra edilen bu denetlemelere ilişkin bahse konu kontrollerin belirli ve belirsiz aralıklarla sürdürüleceğini bildiren Alaşehir Zabıta Müdürü Erol Kacar, "Her ne kadar ekiplerimizle beraber ihbarlı bir denetime çıkmış olsak bile yine de teşhir edilen balıkların tazeliği ile bunlara ait evrakların geçerliliğinin yanı sıra tezgâhtaki ürünlerin ve satıcıların hijyeni konusundaki titizliğimizden taviz vermeyeceğimizin bilinmesinde fayda vardır. Vatandaşların tükettikleri gıdanın takipçisi olmaya devam edeceğiz." dedi.

■ **İHA**

	ALIŞ	SATIŞ
$	3.6622	3.6636
€	3.8682	3.8691

Ç. KURU ÜZÜM FİYATLARI
3,35₺ 3,90₺
PAMUK FİYATLARI
ST-1 2,78₺

NAMAZ VAKİTLERİ

İmsak	06:30	İkindi	16:28
Güneş	07:53	Akşam	18:56
Öğle	13:31	Yatsı	20:13

19 Cemâziyelevvel 1438

Hür Işık

23. Yıl'dan Beri
SİZ
MANİSA'LILARIN
HİZMETİNDEYİZ
deva
tıp merkezi

Randevu İçin
0(236) 231 91 91
Türkiyenin Heryerinden
444 45 02
www.devatipmerkezi.com.tr

Çatalköprü, trafiğini rahatlatacak proje

Turgutlu ilçesi Çatalköprü Mahallesinde trafik sıkışıklığı yaşanan ve dur geç olarak adlandırılan köprüde, Manisa Büyükşehir Belediyesi tarafından yenileme çalışmaları başlatıldı. Yapım imalatlarının sürdüğü projenin Mart ayının ilk haftası içerisinde tamamlanması bekleniyor.

İl genelinde yaşanan trafik problemlerine çözüm oluşturmak için projeler üreten Manisa Büyükşehir Belediyesi, Turgutlu'da Çatalköprü Mahallesi'nde dur geç köprüsünün yerine 46 metre uzunluğa ve 10 metre genişliğe sahip olacak yeni köprünün yapımına başladı. Devam eden çalışmaları Turgutlu Belediye Başkanı Turgay Şirin, Büyükşehir Belediyesi Yol Şube Müdürü Kurtuluş Kuruçay, Turgutlu Koordinasyon İşleri Müdürü İbrahim Kutar ve bölge sakinleri inceledi. Müteahhit firma yetkilileri ve proje kontrolörleri inceleme yapan heyete bilgiler verdi.

DAĞMARMARA MAHALLELERİ İÇİN BÜYÜK AVANTAJ

Yol Şube Müdürü Kurtuluş Kuruçay, Çatalköprü Mahallesi'nde yıkımı gerçekleştirilen köprünün 3, 90 metre genişliğinde olduğunu ve yaya geçişi olmadığını söyledi. Yeni köprüde emniyetli yaya geçişinin de sağlanacağını belirten Kuruçay, Çatalköprü, Kayrak, Gökgedik, Çepnibektaş, Bozkır ve güzergahtaki mahallelerin bu köprüyü kullanacaklarını dile getirdi.

RAHAT BİR NEFES ALACAĞIZ

Çatalköprü Mahallesi'nde yürütülen köprü yapım çalışmaları hakkında fikirlerini aktaran Kayrak Mahallesi sakini Ali Kırbaş, "Yıllardır köprümüz sıkıntılıydı. İki araç yan yana geçemiyordu. Köprüye girişte sorunlar yaşıyordu. Çalışmalar başladı. Oldukça memnunuz. Dağmarmara mahalleleri ve Ödemiş ilçesine gidecek vatandaşlar bu güzergâhı kullanıyor. İnşallah bundan sonra rahat bir nefes alacağız. Emeği geçen yetkililere, Turgutlu Belediye Başkanı Turgay Şirin ve Manisa Büyükşehir Belediye Başkanı Cengiz Ergün'e teşekkür ediyorum" diye konuştu.

■ **Haber Merkezi**

MASKi Kılıç Deresi'nde taşkınlar için önlem aldı

Manisa Büyükşehir Belediyesi Manisa Su ve Kanalizasyon İdaresi Genel Müdürlüğü, Şehzadeler Aşağıçobanisa Mahallesi Kılıç Deresi'nden geçen yolda gerçekleştirdiği menfez çalışmasıyla taşkınları önlemenin yanı sıra, vatandaşların yol geçişini de daha kolay hale getirdi.

Aşağıçobanisa Muhtarı Şevki Koç

MASKİ Genel Müdürlüğü, 17 ilçe genelindeki vatandaşların ihtiyaçları doğrultusunda yön verdiği çalışmalarını hızla sürdürüyor. MASKİ, Şehzadeler ilçesine bağlı Aşağıçobanisa Mahalle Muhtarlığı'ndan gelen dere ıslah talebine de anında cevap verdi. Mahallede yer alan dere üzerinden geçen yolda afet sonucu oluşan çökme, Manisa Büyükşehir Belediyesi Fen İşleri Dairesi Başkanlığı ile MASKİ Genel Müdürlüğü Çevre Koruma ve Kontrol Dairesi Başkanlığı ekiplerince onarıldı. Dereye yerleştirilen 3 adet yeni menfez sayesinde, mahalledeki sel baskınları için önlem alınırken, yolun genişletilmesi de sağlanarak araç geçişi rahatlatıldı.

AŞAĞIÇOBANİSA MUHTARI'NDAN BAŞKAN ERGÜN'E TEŞEKKÜR

Büyükşehir Belediyesi tarafından sunulan hizmet sayesinde rahata kavuştuklarını ifade eden Aşağıçobanisa Mahalle Muhtarı Şevki Koç, "Büyükşehir Belediye'mizin yaptığı hizmetlerden memnunuz. Mahallemizden geçen Kılıç Deresi'nde ıslah çalışmaları yapılmıştı. Ancak kullandığımız köprü dardı ve tamire ihtiyacı vardı. Bunu Büyükşehir Belediyesi'ne ilettim. Sağolsunlar ilgilendiler, köprümüzü yaptılar. Yolumuz genişledi. Başta Büyükşehir Belediye Başkanımız Sayın Cengiz Ergün olmak üzere, MASKİ Çevre Koruma ve Kontrol Dairesi Başkanlığı ile Büyükşehir Belediyesi Fen İşleri Dairesi Başkanlığı'na ve emeği geçen herkese mahallem adına çok teşekkür ediyorum" dedi.

■ **Haber Merkezi**

Yeniköy'ün 35 yıllık altyapısı için yeni proje

Eski altyapıları sağlıklı bir sisteme kavuşturmak için çalışan Manisa Büyükşehir Belediyesi Manisa Su ve Kanalizasyon İdaresi Genel Müdürlüğü, Şehzadeler ilçesi Yeniköy Mahallesi için de kanalizasyon ve içme suyu hattı projesi hayata geçirdi.

MASKİ Genel Müdürlüğü, Büyükşehir Belediyesi Kanunuyla köyden mahalleye dönüşen yerleşim yerlerinin yanı sıra eski beldelerin de altyapılarını yeniliyor. Bu kapsamda, Şehzadeler ilçesi Yeniköy Mahallesi'nin 25 kilometre kanalizasyon ve 20 kilometre de içme suyu hattı sağlıklı bir yapıya kavuşturulacak. Altyapı dönüşüm hamlesi için kanalizasyon projesini hazırlatan Projeler Dairesi Başkanlığı, içme suyu hattının da etüd çalışmalarına başladı. Proje etüd çalışması kapsamında İller Bankası yetkilileriyle mahalleye giden MASKİ personeli hattın geçeceği güzergâh ve deponun inşa edileceği alanda inceleme gerçekleştirdi. İller Bankası yetkilileriyle mahallede yapılan incelemede içme suyu hattının geçeceği güzergâhta zemin yapısının uygunluğuna bakmak için kazı çalışması yapıldı. Hazırlık çalışmalarının tamamlanmasının ardından proje ihalesine çıkılacak. ■ **Haber Merkezi**

Gazetemizin Hür Işık'ın Dağıtım Alanı

Gazetemizin hergün Manisa Merkez ve saruhanlı ilçesine dağıtımı yapılmaktadır. Ayrıca haftalık olarak düzenli bir şekilde aşağıdaki ilçelerimize yanlarında belirtildiği günlerde dağıtımı yapılmaktadır.

PAZARTESİ	: Kırkağaç-Soma
SALI	: Akhisar-Gölmarmara-Gördes
ÇARŞAMBA	: Salihli-Köprübaşı
PERŞEMBE	: Turgutlu-Ahmetli
CUMA	: Alaşehir-Sarıgöl
CUMARTESİ	: Kula-Selendi-Demirci

Hür Işık
16 ŞUBAT 2017 PERŞEMBE
GÜNLÜK-AKTÜEL-SİYASİ GAZETE
YIL: 45 SAYI: 14102 YAYIN TÜRÜ: Yerel Süreli
MANİSA HÜR EKSPRES GAZETECİLİK MATBAACILIK YAYINCILIK TİCARET A.Ş. adına
İMTİYAZ SAHİBİ
Dr. Üzeyir DİNDAR
Genel Müdür: Sadık DEMİRAY
Genel Yayın Yönetmeni: Fatih AKOVA
Yazı İşleri Müdürü: Meral TÜRETKEN
Haber Editörü: Derya ÖZTÜRK
Muhabir: Muharrem KAZER
Abone Ücretleri
6 Aylık Abone :70 TL
Yıllık Abone :125 TL
Zayi İlanı 15 TL
Adres :1. Anafartalar Mah. 1714 Sokak 2/7 Şehzadeler/ MANİSA
web : www.hurisikgazetesi.com
e-mail : info@hurisikgazetesi.com
İrtibat Tel: (0236) 231 59 16 Faks: (0236) 239 31 95
Yazıların hukuki sorumluluğu yazarlarına aittir. Gönderilen yazılar iade edilmez. Gazetemizin ismi zikredilerek iktibas yapılabilir
Dizgi :Hayat Sağlık Eğitim Basın ve Yayın Ltd. Şti.
Tel& Faks : 231 59 16 MANİSA
BASKI : MNS Matbaacılık Gazetecilik Basım Yayın Dağıtım İthalat İhracat Sanayi ve Ticaret Ltd. Şti Güzelyurt mh. 5781 sk. No:18/A
TEL : 233 35 89
DAĞITIM : LİDER DAĞITIM
TEL : 238 46 41 - 0 554 951 63 68 MANİSA
Gazetemizin Basın, Yayın, İlke ve Ahlak kurallarına uymaya söz vermiştir.

ZAYİ İLANI

Beko 220 TR AS 0000109010 marka, model ve sicil nolu yazar kasamın ruhsatı kaybolmuştur. Hükümsüzdür.
T.C:39505829090
Ozan ARIKAN

Ortaöğretim
TEOG-Lise
Düzeyinde
Özel İngilizce
Dersi Verilir
Kerim PALA
İletişim:0505 687 17 60

Yunusemre ceviz ve zeytin fidanı dağıtacak

● **YUNUSEMRE** Belediyesi 1 Milyon Fidan Toprakla Buluşuyor Projesi kapsamında ceviz ve zeytin fidanlarını üreticilere dağıtmak için üreticilerden talep toplamaya başladı.

Yunusemre Belediyesi kırsal kalkınma projeleri kapsamında üreticileri desteklemeye devam ediyor. Belediye aşılama çalışmalarının yanı sıra üreticilere dağıtılacak olan fidanlar için de talep toplamaya başladı. 1 Milyon Fidan Toprakla Buluşuyor Projesi kapsamında ceviz ve zeytin fidanlarını üreticilere dağıtacak olan Yunusemre Belediyesi, üreticilere bir kez daha destekte bulunacak. 20 Mart 2017 tarihine kadar talep alınmaya devam edilirken; başvurmak isteyen üreticilerin Çiftçi Kayıt Sistemi Kayıt Belgesi, nüfus cüzdanı fotokopisi, arazi tapu fotokopisi, ikametgâh Kâğıdı ile son başvuru tarihine kadar Yunusemre Belediyesi Halkla İlişkiler Müdürlüğü'ne başvuruda bulunması gerekiyor. ■ **Haber Merkezi**

HAVA DURUMU
BUGÜN 9/1°C
YARIN 12/0°C

NÖBETÇİ ECZANELER
Doğanay Eczanesi 0236 237 37 20
Derya Eczanesi 0236 237 72 82
Akdur Eczanesi 0236 231 34 64

Hürlışık

‘SON KARARI MİLLET VERİR’

Yunusemre Belediye Başkanı Dr. Mehmet Çerçi, AK Partili mahalle başkanlarının ve koordinatörlerinin eşleri ile bir araya geldi. Konuşmasında referandum sürecinin önemine değinen Başkan Çerçi; “Türkiye, büyük devlet olma yolunda hızla ilerliyor. Bu süreçte son kararı millet verir” dedi.

Yunusemre Belediye Başkanı Dr. Mehmet Çerçi, ilçe sınırları içerisinde bulunan mahallelerin AK Partili mahalle başkanlarının ve koordinatörlerinin eşleriyle bir araya geldi. Çetinkaya Pastanesi’nde gerçekleştirilen programa Başkan Çerçi’nin yanı sıra Belediye Başkan Yardımcısı Şule Uygur, AK Parti Yunusemre İlçe Başkanı Zafer İkinci, AK Parti Yunusemre Kadın Kolları Başkanı Şükran Irmak, Yunusemre Toplum Sağlığı Başkanı Uzman Dr. Ümit Atman, Yunusemre Kent Konseyi Kadın Meclisi Başkanı Ayşe Doğdu, Kültür ve Sosyal İşler Müdürü Şaver Yüksel, Halkla İlişkiler Müdürü Hüseyin Bayık katıldı. Toplantının açılış konuşmasını yapan Belediye Başkan Yardımcısı Şule Uygur, toplantıya gösterilen ilginin kendilerini mutlu ettiğini belirtti.

‘TÜRKİYE’Yİ HEPBİRLİKTE DAHA GÜZEL GÜNLERE TAŞIYACAĞIZ’

AK Parti Yunusemre İlçe Başkanı Zafer Ikinci de, Türkiye’nin içinde bulunduğu referandum sürecine değinerek, “Biz toplum olarak bayanlara çok değer veren bir toplumuz. Her başarılı erkeğin arkasında bir kadın vardır, bir anne vardır. Bizleri desteklediğiniz için, bizlerin yanında olduğunuz için hepinize ayrı ayrı teşekkür ediyoruz. Bu referandum sürecinde yine yanımızda olmanıza ihtiyacımız var. Sizlerin de desteğiyle inşallah güzel bir netice alacağız. Daha güzel yarınlara Türkiyemizi hep birlikte hazırlayacağız” diye konuştu.

‘CUMHURBAŞKANIMIZIN VİZYONUYLA HAREKET EDİYORUZ’

Katılımcılara seslenen Başkan Çerçi de, mahalle başkanlarının ve eşlerinin mahallenin sorunlarını belirleme konusunda önemli bir sorumluluğu olduğunu kaydetti. Belediyenin yaptığı çalışmalar hakkında bilgi veren Başkan Çerçi, “Sosyal ve kültürel faaliyetlerin yapılabileceği mekânlar açıyoruz. Özellikle hanımlarımıza yönelik açtığımız lokâller, kadınlarımız tarafından büyük ilgi görüyor. Göreve geldiğimizde sosyal tesisimiz yoktu. Şu anda hanım lokâllerimiz, kültür merkezlerimiz, aile yaşam merkezlerimiz, çocuk bakım evlerimiz, taziye evlerimiz var. 15 tane sosyal tesisimizi hizmete soktuk. Bunların sayısını arttırmayı, daha çok vatandaşımıza ulaşmayı hedefliyoruz. Sosyal belediyecilik alanında örnek çalışmalar yaptığımızı düşünüyorum. Bize uzanamayan ya da bizim el uzatmadığımız yardıma muhtaç kimse kalmasın diye örnek alınan çalışmalar yapıyoruz. Bir de şehrin geleceğinin imarı var. Her sene nüfusu 10 bin civarında artan bir belediyeyiz. 10 sene, 20 sene sonra ne olacak? Şehir nereye gidecek? Bu kadar göç nereye yerleşecek? Bunların yanı sıra gelen insanlara istihdam diye bir derdimiz var. Yeni sanayi alanlarının kurulması gerekiyor. Biz bunlar için mesai mefhumu gözetmeden çalışıyoruz. Bütün bu çalışmaların yanı sıra kentsel dönüşüm modelleriyle, kentin çarpık imarının düzeltilmesi, modern şehirciliğin burada yerleştirilmesi gerekiyor. Bizler bunun için de gece gündüz demeden çalışıyoruz. Bunlar AK Partili belediyelerin Cumhurbaşkanımız Recep Tayyip Erdoğan’dan öğrendiği şehircilik vizyonuyla hayata geçirdiği projeler. Bizler bu vizyon doğrultusunda hareket ederek bu projeleri yavaş yavaş hayata geçiyoruz” dedi.

‘SON KARARI MİLLET VERİR’

Başkan Çerçi açıklamasını şu sözlerle tamamladı: “Türkiye, büyük devlet olma yolunda hızla ilerliyor. Önümüzde bir referandum süreci var. Bizim anlayışımıza göre son kararı millet verir. Milletin kararından korkmamak lazım. Biz korkmuyoruz. Devlet yönetimi kuru sıkı atmakla olmaz. Bizim Cumhurbaşkanımızdan, Reisimizden öğrendiğimiz çizgi şunu gösterir; ne söylüyorsanız arkasında duracaksınız, yalan söylemeyeceksiniz, palavra kurusıkı atmayacaksınız. Onun için bu referandum süreci Türkiye Cumhuriyet Devleti’nin kıyamete kadar bir daha krize girmemesi adına, bir daha koalisyonları yaşamaması adına çok önemli. Aklıselim olanlar; tarih şuurundan beslenip, geleceği görenler yani bu AK Parti kadrolarıdır. Aklıselim insanlar olan Recep Tayyip Erdoğan, Binali Yıldırım, Devlet Bahçeli devletin bekası için, milletin bekası için bir sistem kurguladılar. Bunun adına biz Cumhurbaşkanlığı sistemi diyoruz. Bu sistem de ülkemizin geleceği için olmazsa olmazımız. Bunun adı ülkenin geleceğini sağlama alma davasıdır, projesidir. Onun için hepinize gayret düşüyor. Hepinize bunları halka anlatmak düşüyor”

■ **Haber Merkezi**

GÜMELE MAHALLESİ’NİN ÇİLESİNE MASKİ SON VERDİ

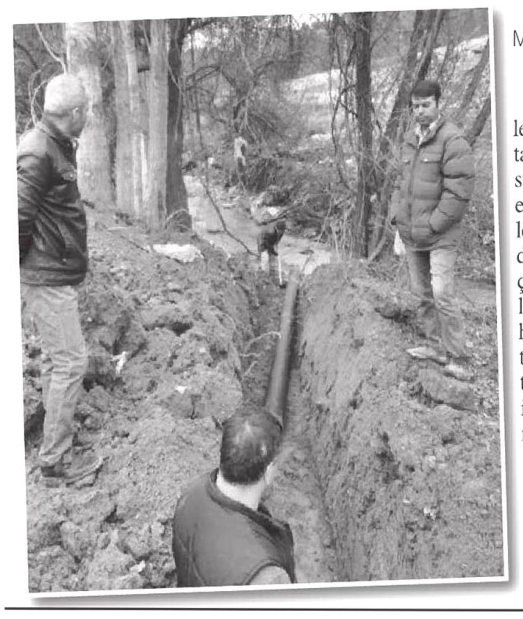

Manisa Büyükşehir Belediyesi Manisa Su ve Kanalizasyon İdaresi Genel Müdürlüğü, Demirci’nin Gümele mahallesinde daha önce kanalizasyon bulunmayan haneleri sağlıklı altyapıya kavuşturdu.

MASKİ Genel Müdürlüğü, mahallelerin yaşadığı altyapı sıkıntılarını ortadan kaldırmak için çalışmalarını sürdürüyor. Bu kapsamda MASKİ ekipleri, Demirci’nin Gümele Mahallesi’nde başladığı kanalizasyon hattı döşeme işini tamamladı. Ekipler gerçekleştirdikleri çalışmayla, mahallede kanalizasyon hattı bulunmayan hanelerin bağlantılarını yaparak, vatandaşları büyük bir sıkıntıdan kurtardı. MASKİ tarafından yapılan işlemler kapsamında mahalleye 700 metre ek kanalizasyon hattı döşendi.

“BÜYÜKŞEHİR BELEDİYE BAŞKANIMIZ SAYESİNDE MAHALLEMİZ HİZMETLE TANIŞTI”

Gümele Mahalle Muhtarı Yunus Yılmaz, mahallelerinde yapılan çalışmanın büyük bir sıkıntıyı ortadan kaldırdığını söyleyerek, Manisa Büyükşehir Belediye Başkanı Cengiz Ergün’e teşekkür etti. Yılmaz, “Büyükşehir Belediye Başkanı’mız sayesinde mahallemiz hizmetle tanıştı. Mahallemizde bulunan kanalizasyon hattı hanelere yakın bir şekilde akıyordu. Sağ olsun MASKİ ekipleri, bu hattı mahallemizden uzaklaştırdı. Kanalizasyon bağlantısı olmayan hanelerimiz ise kanalizasyon hattına kavuşturuldu. Sayın Başkanımız Cengiz Ergün’e, MASKİ Genel Müdürümüz Yaşar Coşkun’a çok teşekkürlerimi sunuyorum” dedi.

■ **Haber Merkezi**

Saruhanlı Belediyesi'nden yatırım hamlesi

Saruhanlı Belediyesi tarafından Kumkuyucak mahallesinde inşa edilen kamelyalı oturma alanları, yürüyüş yolu ve çocuk oyun parkı halkın büyük ilgisini çekiyor.

MAHALLELERDE başlattığı hizmet halkasına her geçen gün bir yenisini ekleyen Saruhanlı Belediyesi, Kumkuyucak mahallesine güzel bir tesis yaptı. İçerisinde çocuk oyun parkı, fitness aletleri, yürüyüş yolları ve kamelyalı oturma alanlarının bulunduğu tesis, çocukların ve gençlerin gözde mekânı haline geldi. Mahalle sakinleri, uzun yıllar özlemini duydukları böyle bir tesisi Kumkuyucak'a kazandırdığı için Belediye Başkanı Dr. Hüseyin Yaralı'ya teşekkür ettiler. ■ **Haber Merkezi**

Hz. Ebu Bekir Camii’nin çevresi fidanlarla donatıldı

Turgutlu Belediyesi, Ergenekon Mahallesinde bulunan Hz. Ebubekir Camii’nin bahçesini 100 adet ağaç fidanıyla donattı.

Turgutlu’nun dört bir yanına fidan dikimini sürdüren Turgutlu Belediyesi, başta okul ve camiler olmak üzere pek çok kamu kurum ve kuruluşlarına da Park Bahçeler Müdürlüğü aracılığıyla ulaşmaya devam ediyor. Bu kapsamda hayırsever Huriye ve Ahmet Yaşa çifti tarafından yaptırılan Hz. Ebubekir Camii’nin tamamlanan bahçe düzenlemesi çalışmalarının akabinde Park Bahçeler Müdürlüğü ekiplerince de ağaç fidanı dikimlerine başlanıldı. Çalışmalar kapsamında çam, palmiye, gül, dut, serviden oluşan 100 fidan toprakla buluştu. Camiinin görkemini ortaya çıkaran ve bölgeye huzur veren çalışmaların hayırlı olmasını dileyen Turgutlu Belediye Başkanı Turgay Şirin, “Bizler diktiğimiz her fidanın bu toprakları zenginleştirdiğine inanıyoruz. Gazi Mustafa Kemal Atatürk’ün de dediği gibi ‘Yeşil görmeyen gözler, renk zevkinden yoksundur. Burasını öyle bir ağaçlandırın ki, kör bir insan dahi yeşillikler arasında olduğunu anlasın’ sözüyle hareket ederek bundan sonra da ağaçlandırma ve yeşillendirme çalışmalarımızı tüm hızıyla sürdüreceğiz. Yapılan çalışmalarımız mahalle sakinlerimize ve cami cemaatimize hayırlı olsun” dedi. Cami bahçesindeki çalışmaların kendilerini çok memnun ettiğini belirten cami cemaati de Belediye Başkanı Turgay Şirin ile Park ve Bahçeler Müdürlüğü ekibi çalışanlarına teşekkürlerini iletti. ■ **İHA**

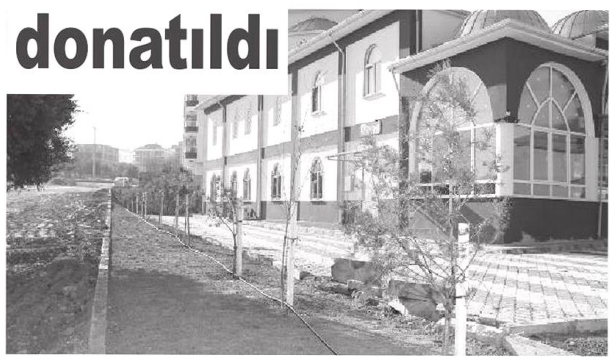

İLAN
ŞEHZADELER BELEDİYE BAŞKANLIĞINDAN

Şehzadeler ilçesi Çarşı mahallesi 42 pafta 321 ada 56, 57, 58, 59, 60, 61, 62, 63, 64, 65, 66, 67, 68, 69, 70, 71, 72, 73, 74, 75, 76, 77, 78, 79, 80 ve 81 nolu parsellerde 3194 sayılı imar kanununun 18. Maddesi gereğince yapılan Geri dönüşüm ve İmar uygulaması Şehzadeler Belediyesi Encümenince 25/10/2016 tarih 736 sayılı ve 08/11/2016 tarih 767 sayılı kararları ile onaylanmış ve Büyükşehir belediyesi Encümenin 04/01/2017 tarih 3 sayılı kararı ile kabul edilmiştir.

Parselasyon Planı ve Dağıtım cetveli 25/01/2017 tarihinden itibaren bir (1) ay süre ile Belediyemizde askıya asılmıştır.

İlan süresi içinde geçerli itiraz olmadığı takdirde Parselasyon planı tescil edilmek üzere Tapu ve Kadastro Müdürlüklerine gönderilecektir.

İlanen tebliğ olunur

Resmi İlanlar www.ilan.gov.tr’de BASIN: 538132-www.bik.gov.tr

"AK PARTİ ve MHP BİZİ BİTİRECEK"

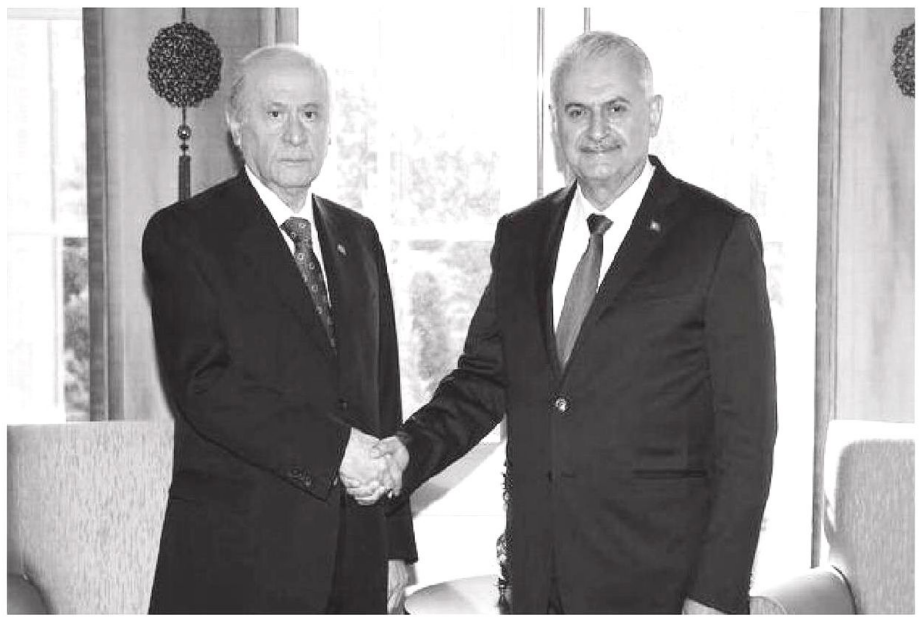

PKK'nın sözde yöneticileri ve örgütün siyasi uzantısı HDP'li vekillerden gelen hayır çağrılarının ardından eli kanlı terör örgütlerini tek bir çatı altında toplayan terör koalisyonu HBDH de referandumdan 'hayır' çıkması için direniş çağrısı yaptı. Yeni anayasaya 'evet' diyenleri vatan haini ilan eden CHP, HDP, FETÖ ve bilumum terör örgütü aynı safta, 16 Nisan'da 'hayır' çıkması için çalışacak. Türkiye'nin büyümesini engellemek için her türlü saldırıyı yapan eli kanlı terör örgütleri ve siyasi uzantıları yeni anayasaya 'hayır' çağrısı yapmaya devam ediyor. Terör örgütü PKK'nın sözde yöneticileri ve örgütün siyasi uzantısı HDP'li vekillerden gelen hayır çağrılarının ardından eli kanlı terör örgütleri; PKK, TKP/ML, THKP-C/MLSPB, MKP, TKEP-LENİNİST, TİKB, DKP, YRK, Devrimci Karargâh ve MLKP'yi tek bir çatı altında toplayan terör koalisyonu HBDH de referandumdan 'hayır' çıkması için direniş çağrısı yaptı.

"AK PARTİ VE MHP BİZİ BİTİRECEK"

Yeni anayasaya 'evet' diyenleri vatan haini ilan eden CHP, HDP, FETÖ ve bilumum terör örgütü aynı safta, 16 Nisan'da 'hayır' çıkması için çalışacak. Terör koalisyonu referandum kararını açıkladı. AK Parti ve MHP'nin mutabakatıyla meclisten geçen ve halkın oyuna sunulacak olan yeni anayasa terör örgütü PKK'nın sözde yöneticilerini de tedirgin etti. PKK'nın sözde yöneticilerinden Duran Kalkan, başkanlık sistemi üzerine yaptığı bir konuşmada, MHP lideri Bahçeli ve Erdoğan'ın PKK'yı yok etme konusunda anlaştığını, bu yüzden de Bahçeli'nin referandum sürecinde Erdoğan'a destek verdiğini belirterek, Türkiye'de her kesimin 'Kürdistan'ın geleceği için' başkanlık sistemine 'hayır' demeleri gerektiğini belirtmişti.

■ **Haber Merkezi**

Berk Mersinli'den Karaman ailesine taziye ziyareti

● **AK** Parti Manisa İl Başkanı Berk Mersinli, yakalandığı kanser hastalığına yenik düşerek hayata gözlerini yuman AK Parti Şehzadeler İlçe Başkan Yardımcısı Bülent Karaman'ın ailesine taziye ziyaretinde bulundu. İl Başkanı Berk Mersinli'ye İl başkan yardımcıları Nuri Ok, Ataman Taydaş ve yönetim kurulu üyeleri eşlik etti. Karaman Ailesi'ne, başsağlığı ve sabır dileklerinde bulunan AK Parti Manisa İl Başkanı Berk Mersinli, "Bülent Karaman'ın hayatını kaybetmesi teşkilatımızı yasa boğdu. Hakkın rahmetine kavuşan Bülent Karaman kardeşimize Allah'tan rahmet diliyorum. Mekânı cennet olsun" dedi.■ **Haber Merkezi**

Üreticiler için toplandılar

Manisa Büyükşehir Belediyesi Kırsal Hizmetler Daire Başkanlığı ekipleri, üreticilerin kalkınması için yerelde yapılacak projeler hakkında Ahmetli, Alaşehir, Salihli ve Sarıgöl ilçesinde işbirliği içerisinde oldukları kurumların temsilcileri ile bir araya geldi ve istişarede bulundu.

Yerelde kalkınma modeli uygulamaları ile birçok belediyeye örnek teşkil eden Manisa Büyükşehir Belediyesi, üreticilere fayda sağlayacak çalışmalar için öncülük etti. Alaşehir, Ahmetli, Salihli ve Sarıöl ilçelerinde; Kırsal Hizmetler Daire Başkanlığı ekipleri, Koordinatörler, Ziraat Odası Başkanları, Tarım İlçe Müdürleri ve temsilcilerinin katılımıyla toplantılar gerçekleşti. Kırsal Hizmetler Daire Başkanlığı yetkilileri, üreticilerin geliştirilmesi amacıyla yapılan bu toplantıların faydalı olduğunu dile getirdi ve 17 ilçede bu toplantıların gerçekleştirileceğini bildirdi. ■ **Haber Merkezi**

Alaşehir Ticaret Borsası'ndan MASKi'ye ziyaret

Manisa Büyükşehir Belediyesi Manisa Su ve Kanalizasyon İdaresi Genel Müdürü Yaşar Coşkun, makamında Alaşehir Ticaret Borsası Yönetim Kurulu Başkanı Hüseyin Soygür'ü ağırladı.

Alaşehir Ticaret Borsası Yönetim Kurulu Başkanı Hüseyin Soygür, hayırlı olsun dileklerini iletmek için MASKİ Genel Müdürü Yaşar Coşkun'a makamında ziyarette bulundu. Soygür, Yaşar Coşkun'u uzun zamandır tanıdığını ve diğer görevlerindeki başarılarının MASKİ Genel Müdürlüğü bünyesinde de devam etmekte olduğunu ifade etti.

Alaşehir Ticaret Borsası Başkanı Hüseyin Soygür'ün ziyaretinden duyduğu memnuniyeti dile getiren MASKİ Genel Müdürü Yaşar Coşkun, "Farklı kurumlarda farklı işler de yapsak hepimizin ortak noktası Manisa'ya hizmettir. Bu bilinçle çalışıldığında çözülemeyecek sorun yoktur. Bizler bu düsturda hareket ederek çalışıyoruz. Hüseyin kardeşim de bulunduğu görevde işini layıkıyla yapan kişilerden biridir. Kendisine ziyaretinden dolayı teşekkür ediyorum" dedi.

■ **Haber Merkezi**

Kırkağaç Belediyesi halk günlerini başlattı

Kırkağaç Belediyesi her hafta Perşembe günleri 10:00-12:30 saatleri arasında halkın istek ve belediyeden beklentilerini doğrudan belediye başkanına iletebileceği halk günü toplantıları tertip ediyor.

Kırkağaç Belediye Meclis Salonunda gerçekleştirilecek halk gününde her Kırkağaçlı başkanla birebir görüşme imkânı bulacak. Başkan Gedüz konuyla ilgili olarak "Belediye olarak halkımızla her zaman iç içe olmayı, onların sıkıntılarını onlardan dinlemeyi ve en kısa zamanda çözüm üretmeyi ilke edindik. Halkın katılımını sağlayarak, ortak çözümde buluşmak istiyoruz. Vatandaşlarımız halk günlerinde her türlü şikayet, istek ve önerilerini dile getirebilecek. Daha hızlı ve seri çözüm bulunması için görüşme esnasında tüm daire müdürlerimiz de hazır bulunacaklar. Gerçekleştirilecek olan "Halk Günü" görüşmelerimizi her Perşembe günü sürekli hale getirmeye karar verdik." dedi.

■ **Haber Merkezi**

MASKİ'de Saruhanlı projeleri görüşüldü

Manisa Büyükşehir Belediyesi Manisa Su ve Kanalizasyon İdaresi Genel Müdürü Yaşar Coşkun, makamında Büyükşehir Meclis Üyesi Süleyman Kahramanlar ve Büyükşehir Belediyesi Saruhanlı Koordinatörü Nuri Güncan'ı ağırladı.

MASKİ Genel Müdürlüğü, Saruhanlı ilçe merkezi ve mahallelerinde hayata geçirdiği projelerin değerlendirildiği bir toplantı gerçekleştirdi. MASKİ Genel Müdürü Yaşar Coşkun'un makamında gerçekleşen toplantıya, Büyükşehir Belediyesi Meclis Üyesi Süleyman Kahraman, MASKİ Genel Müdürlüğü Abone İşleri Dairesi Başkanı Sevinç Deniz, Büyükşehir Belediyesi Saruhanlı Koordinatörü Nuri Güncan ve MASKİ İlçe Sorumlusu Serdar Özgedik katıldı. Toplantıda, MASKİ'nin Saruhanlı'da yürüttüğü çalışmalara ilişkin detaylar ve ilçeye kazandırılacak yeni projeler görüşüldü.

"BÜYÜKŞEHİR BELEDİYESİ İLE KOORDİNELİ ÇALIŞIYORUZ"

MASKİ Genel Müdürü Yaşar Coşkun, Manisa'nın 17 ilçesinde çalışmaların aralıksız bir şekilde devam ettiğini belirtti. Coşkun, "Büyükşehir Belediyemiz ile koordineli bir şekilde Manisa genelinde çalışmalarımız sürüyor. Öncelik sırasıyla vatandaşlarımızın sıkıntılarını gidermek için tüm gücümüzle ve ekibimizle sahadayız. Saruhanlı ilçemizin de merkezinde ve mahallelerinde şuana kadar yaptığımız çalışmaların yanı sıra yeni hayata geçireceğimiz projelerimizin vatandaşlarımıza şimdiden hayırlı olmasını diliyorum" dedi.

■ **Haber Merkezi**

14 YILDA SUYA 1 MİLYAR 57 MİLYON TL'LİK YATIRIM

AK Parti Manisa Milletvekili Doç. Dr. Selçuk Özdağ AK Parti iktidarları döneminde DSİ kanalıyla Manisa'ya 14 yılda toplam 1 Milyar 57 Milyon TL'lik yatırım yapıldığını ifade etti. Yaptığımız yatırımlar neticesinde mevcut su kaynakları Manisa ilinin 2040 yılına kadar içme, kullanma ve sanayi suyu ihtiyacını karşılamaktadır. 14 yıl içerisinde su yaşamdır felsefesiyle iktidarımız tarafından il genelinde 13 baraj ve 10 büyük gölet inşa edilmiş, 177 Bin 450 Dekar arazi sulamaya açılmış, netice itibariyle çiftçilerimize yıllık 102 Milyon 800 Bin TL Zirai gelir artışı sağlanmıştır. Bunlar da yetmez dedik. 54 dere ıslahının tamamlanmasını ve Kula ilçemize yıllık 2 Milyon metreküp içme suyunu sağlayarak bu ilçemizin içme suyu problemini kökten çözdük" diye konuştu.

14 yıllık AK Parti iktidarları döneminde Manisa'ya toplam 1 Milyar 57 Milyon TL'lik yatırım yapıldığını ifade eden AK Parti Manisa Milletvekili Doç. Dr. Selçuk Özdağ Kula ilçesine memba kalitesinde yıllık 2 Milyon metreküp içme suyunu sağlayarak ilçenin içme suyu problemini kökten çözdüklerini ifade etti. Özdağ, "Kula ilçemizdeki içme suyu tesisini işletmeye sokarak arıtma tesisinde günlük 5 Bin 700 m3 içme ve kullanma suyu arıtılmasını sağladık. Böylece ilçeye yıllık 2,08 milyon m3 içme suyu temin edildi. Bu tesisimiz haricinde 2 adet proje ve planlama safhasında içme suyu tesisi bulunmakta olup gürdük Barajı Arıtma Tesisinde günlük 25.000 m3 içme ve kullanma suyu arıtılacak ve 112 Bin kişiye içme suyu temin edilecektir. Planlama hazırlaması devam etmektedir. Gürdük Barajı İçme suyu İletim Hattının yaklaşık 69 kilometre isale hattı yapılarak, Gürdük Barajı'ndan yıllık 6,13 milyon m3 içme ve kullanma suyu temin edilecektir, bu barajın planlama çalışmaları devam etmektedir" dedi.

MANİSA'YI GÖLLER BÖLGESİ YAPIYORUZ

Tarım, toprak ve suya önem verdiklerini kaydeden Özdağ, gerçekleştirdikleri yatırımlarla Manisa'yı göller bölgesi yapacaklarını belirtti. Şu ana kadar tamamlanan içme suyu tesisi, göletler, baraj çalışmaları hakkında önemli bilgi veren Özdağ Manisa'da 13 adet işletme safhasında baraj olduğunu kaydederek sözlerine şöyle devam etti; "Bu barajlar arasında Alaşehir-Kavaklıdere Barajının temelden yüksekliği 36 metredir. 2,8 milyon m3 su hazneli baraj, 5.270 dekar zirai araziyi sulamaktadır. 2014 yılında tamamlanmıştır. Alaşehir-Kemaliye Barajının temelden yüksekliği 34,3 metredir. 650 Bin m3 su hazneli baraj, 810 dekar zirai araziyi sulamaktadır. 2015 yılında tamamlanmıştır. Gölmarmara-Gördes Barajı: Barajın temelden yüksekliği 82,9 m'dir. 453,38 milyon m3 su hazneli baraj 2012 yılında tamamlanmıştır. Gördes-Doğan pınar Barajının temelden yüksekliği 33 metredir. 1,68 milyon su hazneli baraj, 4 Bin 230 dekar zirai araziyi sulamaktadır. 2013 yılında tamamlanmıştır. Gördes-Güneşli Barajının temelden yüksekliği 42,7 metredir. 8,2 milyon m3 su hazneli baraj 2014 yılında tamamlanmıştır. Kırkağaç-Çaltıcak Barajının temelden yüksekliği 31,4 metredir. 900 Bin m3 su hazneli baraj, 1.300 dekar zirai araziyi sulamaktadır. 2013 yılında tamamlanmıştır."

KULA'NIN SU SORUNUNU KÖKTEN ÇÖZDÜK

Kula'nın su probleminin kalmadığını ve ilçeye bu alanda büyük yatırımlar yapıldığını ifade eden Özdağ, "Kula-Bebekli Barajının temelden yüksekliği 31 metredir. 900 Bin milyon m3 su hazneli baraj, Bin 660 dekar zirai araziyi sulamaktadır. 2013 yılında tamamlanmıştır. Kula-Çelengöz Barajının temelden yüksekliği 30 metredir. 1,83 milyon m3 su hazneli baraj, 4 Bin 30 dekar zirai araziyi sulamaktadır. 2014 yılında tamamlanmıştır. Kula-Eroğlu Barajının temelden yüksekliği 31 metredir. 690 Bin m3 su hazneli baraj, Bin110 dekar zirai araziyi sulamaktadır. 2016 yılında tamamlanmıştır. Kula-Yurtbaşı Barajının temelden yüksekliği 34 metredir. 1,82 milyon m3 su hazneli baraj 3.460 dekar zirai araziyi sulamaktadır. 2015 yılında tamamlanmıştır. Manisa Merkez-Bağyolu Barajının temelden yüksekliği 31 metredir. 5,51 milyon m3 su hazneli baraj, 3.410 dekar zirai araziyi sulamaktadır. 2015 yılında tamamlanmıştır. Saruhanlı-Gevenlik Barajının temelden yüksekliği 34 metredir. 1,78 milyon m3 su hazneli baraj, 2.270 dekar zirai araziyi sulamaktadır. 2015 yılında tamamlanmıştır. Selendi-Ayanlar Barajının temelden yüksekliği 41.7 metredir. 4,95 milyon m3 su hazneli baraj, 9 Bin 100 dekar zirai araziyi sulayacaktır. 2014 yılında tamamlanmıştır. Bu barajlar dışında Manisa ilimizde ayrıca 22 adet inşaat safhasında baraj mevcut olup bu barajlarla ilgili inşa çalışmaları devam etmektedir. Yıllardır yapılamaz gözüyle bakılan ilk inşasına başladığımız dönemde 'işin altından kalkamazsınız' dedikleri yaklaşık 23 Milyon metreküp su hazneli Ahmetli Kelebek Barajının inşa çalışması devam etmekte olup şu an itibariyle inşasının yüzde 47'si tamamlanmıştır. Bu baraj 2018 yılında tamamlanacak. Selendi ve Sarma barajları 2019 yılının sonuna doğru, Gürdük barajı ise yine Kelebek barajı gibi 2018 yılında tamamlanarak hizmete açılacak" şeklinde konuştu.

Gördes Barajındaki su sızıntısına neden olan yerlerin onarıldığını ve baraja tekrar su tutulmaya başlandığını söyleyen AK Parti Manisa Milletvekili Doç. Dr. Selçuk Özdağ, "Baraja su dolumu iki ay içerisinde tamamlanacak. Tamamlanması ardından hizmete açılacak. Bölgenin yanı sıra İzmir'in de su ihtiyacını karşılayacak" dedi. ■ **Haber Merkezi**

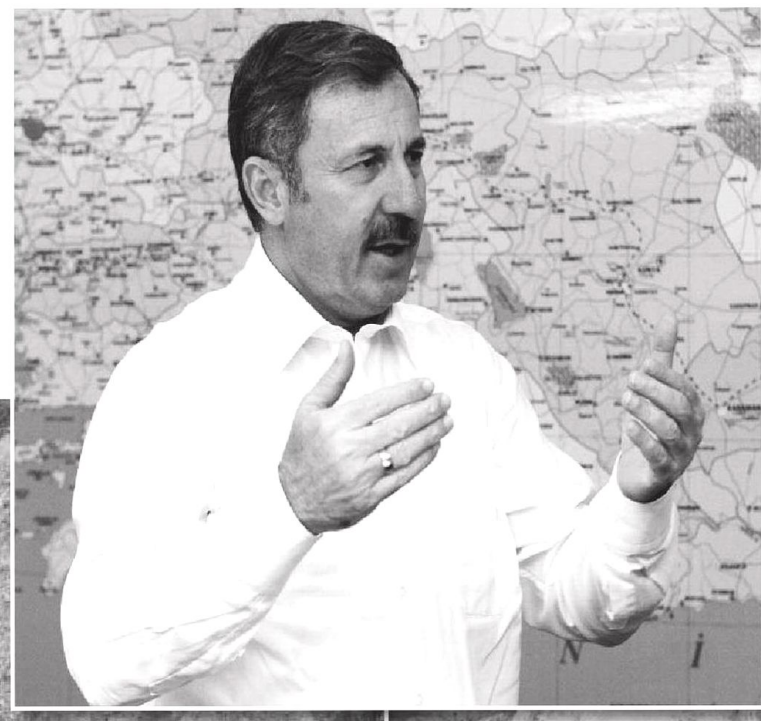

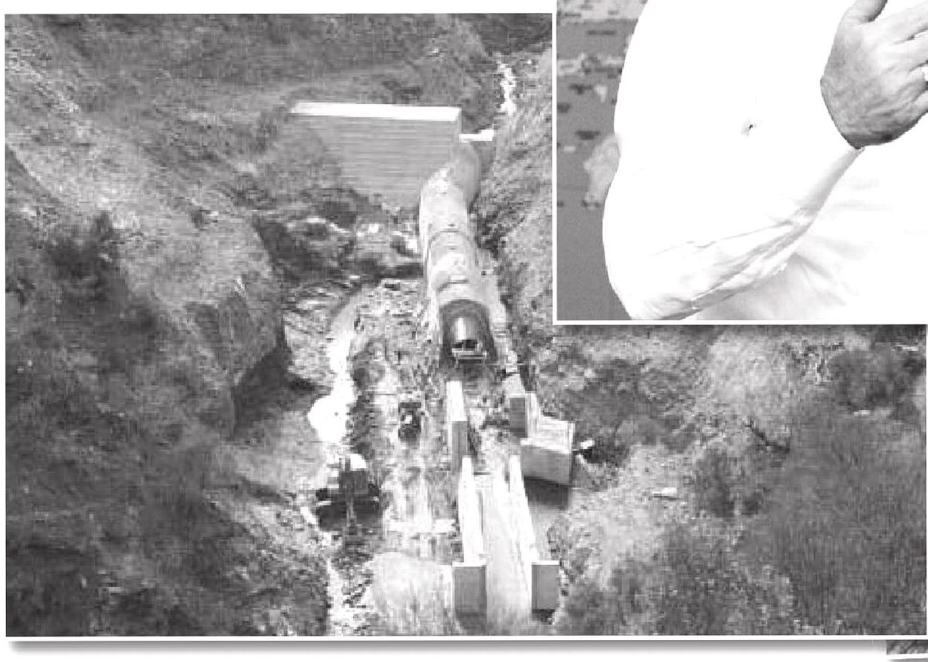

YENİKÖY'ÜN 35 YILLIK ALTYAPISI İÇİN YENİ PROJE

Eski altyapıları sağlıklı bir sisteme kavuşturmak için çalışan Manisa Büyükşehir Belediyesi Manisa Su ve Kanalizasyon İdaresi Genel Müdürlüğü, Şehzadeler ilçesi Yeniköy Mahallesi için de kanalizasyon ve içme suyu hattı projesi hayata geçirdi.

MASKİ Genel Müdürlüğü, Büyükşehir Belediyesi Kanunuyla köyden mahalleye dönüşen yerleşim yerlerinin yanı sıra eski beldelerin de altyapılarını yeniliyor. Bu kapsamda, Şehzadeler ilçesi Yeniköy Mahallesi'nin 25 kilometre kanalizasyon ve 20 kilometre de içme suyu hattı sağlıklı bir yapıya kavuşturulacak. Altyapı dönüşüm hamlesi için kanalizasyon projesini hazırlatan Projeler Dairesi Başkanlığı, içme suyu hattının da etüd çalışmalarına başladı. Proje etüd çalışması kapsamında İller Bankası yetkilileriyle mahalleye giden MASKİ personeli hattın geçeceği güzergâh ve deponun inşa edileceği alanda inceleme gerçekleştirdi. İller Bankası yetkililerivle mahallede yapılan incelemede içme suyu hattının geçeceği güzergâhta zemin yapısının uygunluğuna bakmak için kazı çalışması yapıldı. Hazırlık çalışmalarının tamamlanmasının ardından proje ihalesine çıkılacak.

■ **Haber Merkezi**

GÜMÜLCELİ'YE DÜĞÜN SALONU VE SOSYAL TESİS

SARUHANLı Belediyesi tarafından Gümülceli mahallesinde ekonomik ömrünü tamamladığı için geçen yıl yıkımı gerçekleştirilen ve Şehit Er Serbülent Kaya'nın adını taşıyan eski düğün salonunun yerine yeni ve modern bir düğün salonu yapıldı. Kamelyalı oturma alanları, yazlık düğün bahçesi ve çocuk oyun parkı inşa edilen düğün salonunun bahçesi ise sosyal tesise dönüştürüldü.

Saruhanlı Belediye Başkanı Dr. Hüseyin Yaralı, gazetecilere yaptığı açıklamada, mahallelerde başlattıkları yatırım ve hizmet halkasına bir yenisi daha eklemenin mutluluğu içerisinde olduklarını dile getirdi. Geçen yıl ziyaret ettikleri Gümülceli mahallesinde ki Düğün salonunun kullanılamaz durumda olduğunu gördüklerini ifade eden Yaralı, bunun üzerine Gümülceli'ye yakışır modern ve güzel bir salon yapmaya karar verdiklerini belirterek şunları söyledi; "Şehit Piyade Er Serbülent Kaya'nın adını taşıyan eski düğün salonunu yıkarak, yerine yenisini yaptık. Düğün salonunun bahçesine ise kamelyalı oturma alanları, yazlık düğün bahçesi ve çocuk oyun parkı kurduk. Böylece düğün salonunun bahçesi sosyal tesise dönüştü. Kendisini bir kez daha rahmetle andığımız Şehidimizin adını da tesisimizin geneline verdik. Böyle daha anlamlı oldu. Hayırlı olsun. Yatırım ve hizmetlerimiz devam edecek"

BAŞKAN YARALI'YA TEŞEKKÜR

Gümülceli Mahallesi Muhtarı Ali Kavuklu ve vatandaşlar ise, mahallelerine yapılan hizmetler karşısında çok memnun olduklarını belirterek, Saruhanlı Belediye Başkanı Dr. Hüseyin Yaralı'ya teşekkür ettiler.

ŞEHİT PİYADE ER SERBÜLENT KAYA

Saruhanlı'nın Gümülceli mahallesinde 1982 yılında dünyaya gelen Serbülent Kaya, vatani görevini yaptığı Diyarbakır'ın Lice İlçesinde 29 Mayıs 2003 tarihinde şehit olmuştu.

Hür Işık

MERSİNLİ'DEN EL BAB GAZİSİNE ZİYARET

AK Parti Manisa İl Başkanı Berk Mersinli, Fırat Kalkanı Harekatı kapsamında El Bab bölgesinde yaralanan Gazi Astsubay Hüseyin Örümcü'yü evinde ziyaret etti.

Gazi Astsubay Hüseyin Örümcü'ye ve ailesine geçmiş olsun dileklerinde bulunan Berk Mersinli, "Bu onurlu mücadeleyi anlayamayanlar tabiki olacak. Biz millet olarak, devlet olarak sizlerin yanınızdayız" dedi. AK Parti Manisa İl Başkanı Berk Mersinli, Rusya'ya ait bir savaş uçağının kazaen El Bab bölgesinde Türk askerlerinin bulunduğu bir binaya saldırı düzenlemesi sonucu yaralanan Gazi Astsubay Hüseyin Örümcü'ye geçmiş olsun ziyaretinde bulundu. AK Parti Manisa İl Başkanı Berk Mersinli'ye İl başkan yardımcıları Nuri Ok, Özkan Satılmış ve yönetim kurulu üyeleri eşlik etti. El Bab'da yaralanmasının ardından geçirdiği tedavi süreci sonrası Manisa'nın Selendi ilçesindeki evine getirilen Gazi Astsubay Hüseyin Örümcü, El Bab bölgesinde yaşanan olayı anlattı. Gazi Astsubay Hüseyin Örümcü tedavi sürecinin iyi geçtiğini fakat ağrılarının devam ettiğini dile getirdi. Geçmiş olsun dileklerinde bulunan AK Parti Manisa İl Başkanı Berk Mersinli, "Şehitlerimize Allah'tan rahmet diliyorum. Sizler hem yurt içinde hem de yurt dışında çok önemli bir mücadele veriyorsunuz. Bizim gururumuzsunuz. Biz de geçmişini bilen ve geleceğini anlayan bir milletin insanı olarak sizlerin bu yaptığı mücadeleyi sonuna kadar destekliyoruz. Bu noktada hatası kusuru olanın da cezasını çekeceğini umuyoruz. Biz bu ülkeyi atalarımızdan devraldık, çocuklarımıza en sağlıklı şekilde bırakmak istiyoruz. Bu onurlu mücadeleyi anlayamayanlar tabiki olacak. Biz millet olarak, devlet olarak sizlerin yanınızdayız. Gazilerimiz bizim şerefimiz, onurumuz. Sonuna kadar yanınızdayız. İnşallah bu millet ebediyete kadar baki kalacak. Bizimle ilgili planları olan iç ve dış güçler hiçbir zaman amaçlarına ulaşamayacaklar" dedi. ■ **Haber Merkezi**

2017 YILI 9 KALEM ONKOLOJİ SARF MALZEME ALIMI
DEVLET HASTANESİ -MANİSA SAĞLIK BAKANLIĞI TÜRKİYE KAMU HASTANELERİ KURUMU

2017 YILI 9 KALEM ONKOLOJİ SARF MALZEME ALIMI alımı 4734 sayılı Kamu İhale Kanununun 19 uncu maddesine göre açık ihale usulü ile ihale edilecektir. İhaleye ilişkin ayrıntılı bilgiler aşağıda yer almaktadır:

İhale Kayıt Numarası :**2017/59268**
1-İdarenin
a) Adresi :**Şehitler Mah. Akhisar Cad. No:1 MERKEZ MANİSA MANİSA MERKEZ/MANİSA**
b) Telefon ve faks numarası :**2362314596 - 2362312870**
c) Elektronik Posta Adresi :**manisadhs8@saglik.gov.tr**
ç) İhale dokümanının görülebileceği internet adresi (varsa) :https://ekap.kik.gov.tr/EKAP/
2-İhale konusu malın
a) Niteliği, türü ve miktarı :9 KALEM 2017 YILI 9 KALEM ONKOLOJİ SARF MALZEME ALIMI Ayrıntılı bilgiye EKAP'ta yer alan ihale dokümanı içinde bulunan idari şartnameden ulaşılabilir.
b) Teslim yeri :Manisa Devlet Hastanesi Ambar Birimi
c) Teslim tarihi :Malın/İşin teslim süresi 275 takvim günüdür. Malzemeler sözleşme tarihinden sonra 31/12/2017 tarihine kadar Hastanemiz ihtiyaç ve stok kapasitesi göz önüne alınarak idarenin talep ettiği miktarlarda peyder pey teslim edilecektir. Yüklenici idarenin istediği miktardaki ürünleri her parti için talep tarihinden itibaren en az 5 (beş) gün içinde, teslim edecektir. Hastane idaresinin ve ilgili sarf depo biriminin uygun gördüğü hallerde teslim edilecek miktarın az olması yada sarfiyatın fazla olması durumlarında malın tamamı bir defada teslim alınabilir. İdarenin ilgili birimi tarafından malzemeler peyder pey alınarak . Sağlık Bakanlığı Strateji Başkanlığının çıkartılmış olduğu; genelleri doğrultusunda Azami Stok Miktarını aşmayacak şekilde teslim edilecektir.
3- İhalenin
a) Yapılacağı yer :**Manisa Devlet Hastanesi Yöneticiliği**
b) Tarihi ve saati :**09.03.2017 - 10:00**
4. İhaleye katılabilme şartları ve istenilen belgeler ile yeterlik değerlendirmesinde uygulanacak kriterler:
4.1. İhaleye katılma şartları ve istenilen belgeler:
4.1.2. Teklif vermeye yetkili olduğunu gösteren imza beyannamesi veya imza sirküleri;
4.1.2.1. Gerçek kişi olması halinde, noter tasdikli imza beyannamesi,
4.1.2.2. Tüzel kişi olması halinde, ilgisine göre tüzel kişiliğin ortakları, üyeleri veya kurucuları ile tüzel kişiliğin yönetimindeki görevlileri belirten son durumu gösterir Ticaret Sicil Gazetesi, bu bilgilerin tamamının bir Ticaret Sicil Gazetesinde bulunmaması halinde, bu bilgilerin tümünü göstermek üzere ilgili Ticaret Sicil Gazeteleri veya bu hususları gösteren belgeler ile tüzel kişiliğin noter tasdikli imza sirküleri,
4.1.3. Şekli ve içeriği İdari Şartnamede belirlenen teklif mektubu.
4.1.4. Şekli ve içeriği İdari Şartnamede belirlenen geçici teminat.
4.1.5 İhale konusu alımın tamamı veya bir kısmı alt yüklenicilere yaptırılamaz.
4.2. Ekonomik ve mali yeterliğe ilişkin belgeler ve bu belgelerin taşıması gereken kriterler:
İdare tarafından ekonomik ve mali yeterliğe ilişkin kriter belirtilmemiştir.
4.3. Mesleki ve Teknik yeterliğe ilişkin belgeler ve bu belgelerin taşıması gereken kriterler:
4.3.1.
4.3.1.1. Ürünlerin piyasaya arzına ilişkin belgeler:
a)T.C. Sağlık Bakanlığı Tedavi Hizmetleri Genel Müdürlüğü`nün 01.03.2010 tarih ve 8310 sayılı (2010/11 sayılı genelge) T.C.İlaç ve Tıbbi Cihaz Ulusal Bilgi Bankası`na (TİTUBB) kayıt veya bildirimi bulunması zorunludur.
b)Aday veya isteklinin, teklif edilen ürünün imalatçı ve ithalatçısı (tedarikçi firma) olmadığı durumlarda, ürünün tedarikçi firmasının bayii olduğuna dair TİTUBB kayıt veya bildirimi teklifle birlikte sunmalıdır.
c)İhaleye teklif veren firmaların firma tanımlayıcı no ile (İstekli bayi ise TİTUBB´da kayıtlı bayi tanımlayıcı nosu)teklif edilecek ürünlerin ticari markasını ve barkot numarasını teklif mektuplarına veya ayrı bir belgeye yazmak suretiyle belgeleyeceklerdir.
d)Sağlık Bakanlığı tarafından onaylanmayan ürünlerin/cihazların alımı yapılmayacaktır.kapsam dışındaki ürünlerde ise teklif edilen ürünün kapsam dışında olduğu belgelendirmek şartıyla üretici veya ithalatçı firmanın beyanı esas alınacağından istekliler bu hususu tekliflerinde belgelendirmelidirler.
4.3.2. Tedarik edilecek malların numuneleri, katalogları, fotoğrafları ile teknik şartnameye cevapları ve açıklamaları içeren doküman:
a)İhalede adı geçen tüm kalemler için numune verilecektir. Numuneler ihale öncesinde numune teslim tutanağı ile birlikte imza karşılığında satınalma servisine teslim edilecektir. Numunelerin üzerinde teklif veren firmanın adı ve numunenin hangi kaleme ait olduğu belirtilecektir. b) İstekliler teklif etmiş oldukları kalemlere ilişkin teknik şartnameye uygunluk belgesini teklif ile birlikte ihale komisyonuna ibraz etmek zorundadır.
5.Ekonomik açıdan en avantajlı teklif sadece fiyat esasına göre belirlenecektir.
6. Bu ihaleye sadece yerli istekliler katılabilecek olup yerli malı teklif eden yerli istekliye ihalenin tamamında **% 15 (on beş)** oranında fiyat avantajı uygulanacaktır.
7. İhale dokümanının görülmesi ve satın alınması:
7.1. İhale dokümanı, idarenin adresinde görülebilir ve **75 TRY (Türk Lirası)** karşılığı **Manisa Devlet Hastanesi Satın Alma Birimi** adresinden satın alınabilir.
7.2. İhaleye teklif verecek olanların ihale dokümanını satın almaları veya EKAP üzerinden e-imza kullanarak indirmeleri zorunludur.
8. Teklifler, ihale tarih ve saatine kadar **Manisa Devlet Hastanesi Satın Alma Bölümü** adresine elden teslim edilebileceği gibi, aynı adrese iadeli taahhütlü posta vasıtasıyla da gönderilebilir.
9. İstekliler tekliflerini, mal kalem-kalemleri için teklif birim fiyatlar üzerinden vereceklerdir. İhale sonucu, üzerine ihale yapılan istekliyle her bir mal kalemi miktarı ile bu mal kalemleri için teklif edilen birim fiyatların çarpımı sonucu bulunan toplam bedel üzerinden birim fiyat sözleşme imzalanacaktır.
Bu ihalede, işin tamamı için teklif verilecektir.
10. İstekliler teklif ettikleri bedelin %3'ünden az olmamak üzere kendi belirleyecekleri tutarda geçici teminat vereceklerdir.
11. Verilen tekliflerin geçerlilik süresi, ihale tarihinden itibaren **60 (altmış) takvim** günüdür.
12. Konsorsiyum olarak ihaleye teklif verilemez.
13.Diğer hususlar:
İhale, Kanunun 38 inci maddesinde öngörülen açıklama istenmeksizin ekonomik açıdan en avantajlı teklif üzerinde bırakılacaktır.

Resmi İlanlar www.ilan.gov.tr'de **BASIN: 548271-www.bik.gov.tr**

Dualar Mahallesi'ne ikinci hayvan sulama göleti

Manisa Büyükşehir Belediyesi, kırsal kalkınmaya destek sağlamak amacıyla Kırkağaç'ın Dualar Mahallesi'nde tamamlandığı birinci hayvan sulama göletinin ardından ikinci gölet için çalışma başlattı.

Manisa Büyükşehir Belediyesi, il genelinde kırsalda yaşayan vatandaşların kalkınması için projeler üretmeyi sürdürüyor. Büyükşehir Belediyesi Kırsal Hizmetler Daire Başkanlığı tarafından Kırkağaç'ın Dualar Mahallesi'nde ikinci sulama göleti için çalışmalara başladı. Çalışmayı Kırkağaç Koordinatörü Ali Rıza Duman da yerinde inceledi.

Yapılan çalışma hakkında bilgiler veren Kırkağaç Koordinatörü Ali Rıza Duman, "Manisa Büyükşehir Belediye Başkanı Cengiz Ergün'ün liderliğinde ilçemizde kırsal kalkınma projeleri ve çalışmaları devam ediyor. Bu kapsamda ilkini geçtiğimiz günlerde tamamlandığımız Dualar Mahallesi'nde yer alan hayvan sulama göletinin ardından ikinci gölet için de çalışmalara başladık. Hayvancılıkla geçimini sağlayan vatandaşlarımız için büyük önem arz eden gölet çalışmalarımızın hayırlı olmasını diliyorum" dedi.

■ **Haber Merkezi**

Şehzadelerde çalışmalar tüm hızıyla devam ediyor

Şehzadeler Belediyesi ekipleri hava şartlarının düzelmesi ile birlikte mahallelerde ki çalışmalarını hızlandırdı. Özellikle kışın olumsuz hava şartları nedeni ve kazı çalışmaları ile bozulan yollar ve kaldırımlarda çalışma başlatan ekipler, yeşil alanlarda da çiçeklendirme çalışması yaptı.

Şehzadeler Belediyesi Fen İşleri ve Park Bahçe ekipleri hava şartlarının düzelmesi ile birlikte Şehzadeler'in 65 mahallesin de çalışmalarını hızlandırdı. Olumsuz hava şartları ve yapılan kazı çalışmaları ile birlikte bozulan yollar ve kaldırımlarda düzenleme çalışması başlatan ekipler, yeşil alan ve parklarda çiçeklendirme çalışması da başlattı. Şehzadeler Belediyesi olarak halkın daha rahat bir Şehzadeler' de yaşaması için aralıksız çalıştıklarını ifaden Başkan Çelik "Bahar aylarına yaklaştığımız şu günlerde hava şartlarının da düzelmesi ile birlikte Fen İşleri Müdürlüğümüze ve Park ve Bahçeler Müdürlüğümüze bağlı ekiplerimiz ilçemizin tüm mahallelerinde hummalı bir çalışma başlattılar. Bu çalışmalar kapsamında özellikle kışın oluşuz hava koşulları nedeni ile ve yapılan kazı çalışmaları nedeni ile bozulan yollar ve kaldırımlarda düzenleme ve tamirat çalışması başladı. Ekiplerimiz bazı mahallelerimizde bozulan yollara asfalt yama çalışması yaparken bazı mahallelerimiz de de kilitli parke taşı döşemesi ve tamirat çalışması yapıyorlar. Bu çalışmalarımız ile halkımızın daha rahat bir Şehzadeler' de yaşamasını sağlıyoruz. Tüm bu çalışmalarımızın yanı sıra Park ve Bahçeler Müdürlüğümüze bağlı ekiplerimiz parklar ve yeşil alanlarda da çiçeklendirme ve yeşillendirme çalışmalarına başladılar" dedi. ■ **Haber Merkezi**

Şubat meclisinde önemli kararlar alındı

Manisa Büyükşehir Belediyesi Şubat ayı Meclis Toplantısı, Büyükşehir Belediye Başkanı Cengiz Ergün başkanlığında gerçekleştirildi. Muradiye imar planlarıyla ilgili Tarım Bakanlığı'ndan beklenen görüşün gelmesiyle birlikte komisyonların çalışmaya başlayacağı belirtilirken, Köprübaşı Meydan ve Sokak Sağlıklaştırma Projesi'nin Büyükşehir Belediyesi tarafından yapılmasına da oybirliğiyle karar verildi.

Manisa Büyükşehir Belediyesi Şubat ayı Meclis Toplantısı, Büyükşehir Belediye Başkanı Cengiz Ergün başkanlığında gerçekleştirildi. Muradiye imar planlarıyla ilgili Tarım Bakanlığı'ndan beklenen görüşün gelmesiyle birlikte komisyonların çalışmaya başlayacağı belirtilirken, Köprübaşı Meydan ve Sokak Sağlıklaştırma Projesi'nin Büyükşehir Belediyesi tarafından yapılmasına da oybirliğiyle karar verildi.

Büyükşehir Belediye Meclisi'nin Şubat ayı Toplantısı'na geçilmeden önce kısa bir açıklama yapan Manisa Büyükşehir Belediye Başkanı Cengiz Ergün, "Saruhanlı Belediye Başkanımız Sayın Hüseyin Yaralı, bir ameliyat geçirmiştir. Kendisine geçmiş olsun diyor, acil şifalar diliyorum. Ayrıca Salihli Belediye Başkanımız Zeki Kayda, kayınvalidesi Zekiye Kocagöz'ü sonsuzluğa uğurladı. Merhumeye Allah'tan rahmet, Zeki Başkanım ve kıymetli eşleri başta olmak üzere, yakınlarına başsağlığı ve sabırlar diliyorum. Kayınvalidesini kaybeden Zeki Kayda'ya başsağlığı. Bugün 14 Şubat Sevgililer Günü. Sevdamız 17 ilçesiyle Manisa. Alınacak olan kararların Manisa'mıza hayırlı olmasını diliyorum" diye konuştu.

KÖPRÜBAŞI MEYDAN PROJESİNİ BÜYÜKŞEHİR YAPACAK

Belediye çalışanlarının toplu ulaşım hizmetinden indirimli yararlanması maddesi, oybirliğiyle kabul edilirken, Köprübaşı Meydan ve Sokak Sağlıklaştırma Projesi'nin Büyükşehir Belediyesi tarafından yapılması maddesi de gündeme geldi. Maddeyle ilgili meclis üyelerine bilgi veren Manisa Büyükşehir Belediye Başkanı Cengiz Ergün, "Köprübaşında güzel bir meydan var. Şehir Meydanı. Burada sokak sağlıklaştırma projesi Etüt ve Projeler Dairesi Başkanlığımız tarafından hazırlandı. İnşallah Köprübaşı'na da güzel bir eseri kazandırmış olacağız" dedi. Açıklamanın ardından madde, oybirliğiyle kabul edildi.

MURADİYE'YE MÜJDELİ HABER

Meclis'te Muradiye imar planlarıyla ilgili de önemli bir madde gündeme geldi. Maddenin oylaması öncesi konuşma yapan Başkan Ergün, "Kanunların, yönetmeliklerin doğrultusunda hareket ettiğimizi söylemiştik. Tarım görüşü alındı ve Büyükşehire verildi. Sözümüzün arkasındayız. Her yerin imarını da yapmak niyetindeyiz. İnşallah Manisa'nın genel Şehzadeler ve Yunusemre'nin de 28 yıldır yapılamayan planlarını da yapmak bizlere nasip olacak. Bununla ilgili inşallah yarın değerli Genel Sekreterimiz, Şehzadeler Belediye Başkanımız Ömer Faruk Çelik Bey ve Yunusemre Belediye Başkan Yardımcısı Can Mercül ile birlikte Ankara'da temaslarda bulunulacak. Bunu da bu yıl sonlandırma niyetindeyiz. Muradiye için hayırlı olsun" dedi.

■ **Haber Merkezi**

ÇERÇİ, "KARAR ÖNEMLİ"

İlgili madde üzerine söz alan Yunusemre Belediye Başkanı ve AK Parti Grup Başkan Vekili Mehmet Çerçi, "Muradiye'nin planlarının bir an önce çıkması önemlidir. Geçtiğimiz günlerde nüfus açıklandı ve Yunusemre'nin nüfusunun 10 bin arttığını gördük. Bu da yeni konut alanı ihtiyacı doğurmakta. O açıdan Manisa için Yunusemre için ve Muradiye için bu karar önemli" dedi. Konuşmaların ardından madde, İmar Komisyonu'na havale edildi. Tüm maddelerin oylanmasının ardından bir sonraki meclis toplantısının 14 Mart Salı günü yapılması kararıyla birleşime son verildi.

Beyanda son gün 28 Şubat

Turgutlu Belediyesi'nin iki yılda bir beyanlarını aldığı ölçü ve tartı aletlerinin damgalama işlemleri başlarken, işlemlerin son günü 28 Şubat olduğu bildirildi.

● **TURGUTLU** Belediye Başkanı Turgay Şirin, alım satım işlerinde kullanılan ölçü ve tartı aletlerinin damgalama işlemlerinin 28 Şubat 2017 tarihinde sonra ereceğine dikkat çekti ve konuyla ilgili açıklamalarda bulundu. Alım satım işlerinde kullanılan ölçü ve tartı aletlerinin her 2 yılda bir yapılan damgalama sürecine girildiğini belirten Başkan Şirin, "2017 yılına ait damgalama işlemlerine başladık. 3516 sayılı Ölçüler ve Ayar Kanunu'nda da belirtildiği gibi 2017 yılında damgalanacak olan ölçü ve tartı aletlerinin beyanname kabulü Turgutlu Belediyesi Ölçüler ve Ayar Memurluğumuz'da başlamış olup, 28 Şubat Salı günü mesai saatinde sonra erecektir. Vatandaşlarımızın mağdur duruma düşmemeleri için zamanı gelen ölçü ve tartı aletlerinin damgalarını yaptırmaları gerekmektedir. Damga süresi geçmiş, bozuk, yasal olmayan ölçü ve tartı aleti kullanan vatandaşlarımızın cezalı duruma düşmemeleri adına muayene işlemlerine hassasiyetle yaklaşmaları gerekmektedir" dedi. ■ **İHA**

Akhisar'da zeytin üreticilerine bilgilendirme toplantısı

Akhisarlı başta zeytin üreticileri olmak üzere çiftçilere yönelik Akhisar Tarım İlçe Müdürlüğü organizasyonuyla desteklemeler, meyvecilik ve toprak tahlili konularında bilgilendirme semineri verildi. Akhisar Belediye Meclis Toplantı Salonu'nda düzenlenen seminere Akhisar Belediye Başkanı Salih Hızlı, Manisa Tarım, Gıda ve Hayvancılık İl Müdür Vekili Metin Öztürk, Akhisar İlçe Gıda Tarım ve Hayvancılık Müdürü Ahmet Kılıç, siyasi parti temsilcileri, sivil toplum örgütü temsilcileri ve çiftçiler katıldı. Seminerde yetkililer, çiftçi vatandaşlara Akhisar'ın zeytincilik bakımından çok uygun şarlar taşıdığını ve bu konuda bakımı nedeni ile ilgili bilgiler aktarıldı. 17 milyon zeytin ağacının bulunduğu ve kayıtlı 30 bin çiftçinin bulunduğu Akhisar ovasında bulunan çiftçiler ilk kez merkezde yapılan toplantıya büyük ilgi gösterdi ve salonu doldurdu.

Toplantıda konuşan Akhisar İlçe Gıda Tarım ve Hayvancılık Müdürü Ahmet Kılıç, "Müdürlüğümüzün ve çiftçilerimizin amacı mevcut alanlarımızda daha fazla zeytini, daha kaliteli zeytini, standardı olan zeytini üretmek. Yeni bir sezona başlıyoruz, tam zamanı şuan sahaya hep beraber ineceğiz. Yine mevcut alanımızda inşallah hep beraber daha fazla, daha kaliteli standardın, hatta belgesi olan zeytini hep beraber üreteceğiz. Buradaki eğitimin de buna katkı sağlamasını diliyorum" dedi.

Akhisar Tarım İlçe Müdürlüğü tarafından çiftçileri bilinçlendirmek amacıyla tarımsal desteklemeler, meyvecilik ve toprak tahlili konularında bilgilendirme toplantısı düzenlendi.

Akhisar'ın zeytinde başkent Rrolü üstlendiğine dikkat çeken Manisa Tarım, Gıda ve Hayvancılık İl Müdür Vekili Metin Öztürk ise, "448 bin dekarlık bir zeytin üretim alanı var. Çok iyi işletmelerimiz var. 274 civarında işletme zeytin ile ilgili iş yapıyor. Akhisar çok daha iyi işleri yapabilecek kabiliyete ve potansiyele sahiptir ve sizler gibi değerli üreticilere sahiptir. Her ürün de olduğu gibi zeytinde de farklı dönemlerde hastalıklar ve zararlılarla ilgili sıkıntılar yaşıyoruz. Bugün sıkıntıları en aza indirmek hep beraber bununla ilgili mücadele yöntemlerini öğrenmek adına bugün buradayız, birlikteyiz. En uygun teknikleri uygulamak, en uygun işlemleri nasıl yapacağımızı öğrenmek adına belki de bildiğiniz konuları pekiştirmek adına buradayız" diye konuştu.

Zeytinde Akhisar'ın sektöre yön vermesi gerektiğini belirten Öztürk, "Zeytinin başkenti deyince sadece içi boş bir söylem olarak kalmamalı zeytinin başkenti. Şimdi başkentler hepinizin malumu istikamet veren, yön veren yerlerdir. Eğer biz üründe başkentiz diyorsak, bu ürünle ilgili üretmekten ziyade yön vermeliyiz, istikamet vermeliyiz bu sektöre. Sadece üretmekle kalmamalı Akhisar, Zeytinde hakikaten bir çok unsurları belirleyen bir merkez haline gelmelidir. İşte bunlar da bu tür birlikteliklerle gelişerek oluşuyor. Bugün bu sadece ilçemiz bazında yapılmış bir çalışma, inşallah Akhisar'da ulusal bazda da zeytinle ilgili bir çok çalışma, toplantı, panel ve bir çok birlikteliğin olması gerekli. Biz zeytinde hakikaten merkez olduğumuzu, hakikaten bu yönde yön ve istikamet verdiğimizi göstermeliyiz" dedi.

Açılış konuşmaları ardından Yüksek Ziraat Mühendisi Yılmaz Şıvka tarafından "Zeytinde sulama ve gübreleme", Mühendis Atalay Biçer tarafından "Halkalı leke ve dal kanseri", Mühendis Hüseyin Tabakçı tarafından "Zeytin sineği ve mücadelesi", Mühendis Kamil Ağartıcı tarafından "Zeytinde budama", Dr. Nazlı Funda Edremit tarafından da "İyi tarım uygulamaları" konularında çiftçilere seminer verildi. ■ **İHA**

Akhisar Belediyespor'da Beşiktaş maçı hazırlıklar devam ediyor

Akhisar Belediyespor Süper Toto Süper Ligin 21.haftasın da konuk olacağı Beşiktaş maçı hazırlıklarına Yılmaz Atabarut Tesislerinde devam ediyor. Yeşil siyahlıların idmanına sakatlıkları süren kaleci Fatih Öztürk ile Custodio katılamadı.

KAFKAS"HER MAÇTAN PUAN ÇIKARAMAYA GAYRET EDECEĞİZ"

Tolunay Kafkas yaptığı açıklamada "Beşiktaş takımı yetenekli oyunculardan kurulu, oyun anlamında da ligin en iyi takımı. Bir de üstelik bunu deplasmanda oynamak bizim açımızdan çok zor fakat iyi hazırlanacağız. Puan almak istiyoruz, Hani 1 puan alırsak bizim için iyi, 3 puan çok daha iyi. Yani iddialı hazırlanacağız, ben oyunculara güveniyorum, ne olursa olsun zaten içinde bulunduğumuz durum, ligin durumu çok kolay bir durum değil, zor bir durum. Bizim için her maçtan puan çıkarmaya gayret edeceğiz" dedi.

Beşiktaş maçına farklı bir taktik ile çıkacak mısınız sorusuna yanıt veren Kafkas, "farklı bir şekilde oynamayı düşünüyorum. Şuanda takımda moraller gayet iyi. Kupada çeyrek finale yükseldik, Rize galibiyeti bizim özgüven açısından çok önemliydi. Bir tramvaydı, işte bazen iş kazaları oluyor. Takımımız iyi yolda yani ben oyunculara çok güveniyorum, karakterli çocuklar" dedi.

Ligin son durumunu değerlendiren Kafkas, "gerçekten zor bir lig oluyor, bu kalan 14 hafta daha da zor olacak. Onun için iyi çalışacağız, takımımızı istediğimiz yere getireceğiz" dedi.

■ **Spor Servisi**

Aliağa Masterlar-3 Turgutlu Masterlar -1

● **EGE** Bölgesi Masterlar Ligi'nde Turgutlu Masterları Aliağa Masterları ile deplasmanda oynadığı maçı 3-1 kaybetti.

Turgutlu Masterları takımı ligin ilk yarısında Turgutlu'da 1-0 yendiği Aliağa Masterları ile deplasmanda oynadığı maçı 3-1 kaybetti.

Sahaya Süleyman Özay, Murat, Yusuf, Fatih, Dindar, Bilal, Yılmaz, Musa, Uğur, Burhanettin kadrosu ile çıkan Turgutlu Masterları müsabakadan 3-1 mağlup ayrıldı.

Turgutlu Masterları'nın tek golünü Uğur attı. Turgutlu Masterları cumartesi günü Atatepe sahasında, ilk yarıda deplasmanda 3-1 yenildiği Marmaris Masterları ile karşılaşacak.

■ **Spor Servisi**

Manisaspor Passolig Kart Alana Giresunspor Maçı Bileti Bedava

● **MANİSASPORUN** Giresunspor ile oynayacağı karşılaşma öncesinde ilk kez Passolig Kart alacak taraftarlara karşılaşmanın maç bileti hediye edilecek.

Manisaspor İkinci Başkanı Hakkı Övünç, Ümraniyespor ve Eskişehirspor maçlarında alınan galibiyetlerle, ligde önemli bir ivme yakaladıklarını ve çıkışı bu hafta Giresunspor maçında devam ettirmek istediklerini belirterek, "Bu süreçte12. adam olan taraftarımızın vereceği destek çok önemli. Bu nedenle taraftarımızın Giresunspor maçında daha yoğun destek verebilmesi adına kampa düzenledik. İlk kez Pasolig Kart sahibi alacak taraftarlarımızdan Giresunspor maçı için Tarzan ve 1965 (Kapalı alt) Tribün bilet bedeli alınmayacak." dedi.

Kampanyanın bugünden itibaren başlatıldığını ve 17 Şubat Cuma günü saat 17:00'ye kadar geçerli olacağını aktaran Övünç, "Cumartesi günü 19 Mayıs Stadyumu'nda bu sezonun seyirci rekorunun kırılacağına inanıyoruz. Taraftarımızın desteğiyle takımımızın daha da iyi yerlere geleceğine inanıyoruz." diye konuştu.

Giresunspor maçı biletleri Perşembe günü satışa çıkacak

Öte yandan Manisaspor-Giresunspor TFF 1. Lig 21. hafta karşılaşmasının biletleri 16 Şubat Perşembe günü saat 10:00'dan itibaren Passolig 19 Mayıs Stadyumu gişelerinden ve www.passolig.com.tr web adresi üzerinden satışa çıkacaktır.

Biletler, taraftarlarn kendisine ait resimli ve Manisaspor logolu Passolig kartına yüklenebilmektedir. Bu nedenle, taraftarların Passolig Kart sahibi olması gerekmektedir. Taraftarımız Passolig Kart başvurularını Passolig 19 Mayıs Stadyumu gişelerinden ve www.passolig.com.tr web adresi üzerinden yapabilirler. Maç günleri ise Passolig kart çıkarma işlemi yapılmamaktadır. ■ **Spor Servisi**

Manisaspor-Giresunspor maçı bilet fiyatları:

TRİBÜN	FİYAT
TARZAN TRİBÜN	2 TL
1965 (KAPALI ALT) TRİBÜN	4 TL
TARIK ALMIŞ VIP TRİBÜN	20 TL
SPİL KALE ARKASI	7 TL
MİSAFİR TRİBÜN	7 TL

Büyükşehir Judoda rakip tanımıyor

Türkiye genelinde 62 ilden 672 sporcunun mücadele ettiği Gençler Türkiye Judo Şampiyonası'nda Manisa Büyükşehir Belediyespor Kulübü'nun başarılı judocuları farkını bir kez daha ortaya koydu. Şampiyonada yeşil-beyazlı kulübün sporcuları, Batuhan Coşkun 90 kg'da Türkiye 2.si olurken, Üveys Çelik de 100 kg'da Türkiye 3.'sü olmayı başardı.

Türkiye Judo Federasyonu'nun 2017 yılı faaliyet programında yer alan Gençler Türkiye Judo Şampiyonası 10-12 Şubat tarihleri arasında Rize ilinde yapıldı. 62 ilden 672 sporcunun mücadele ettiği Gençler Türkiye Judo Şampiyonası'nda, Manisa Büyükşehir Belediyespor Kulübü adına mücadele eden Batuhan Coşkun ve Üveys Çelik, başarılı performanslarıyla adeta göz doldurdu. Şampiyonada Batuhan Coşkun 90 kg'da Türkiye 2. olmayı başarırken, 100 kg'da mindere çıkan Üveys Çelik ise Türkiye 3.'sü oldu. Manisa Büyükşehir Belediyeporlu Batuhan Coşkun ve Üveys Çelik başarılı performanslarıyla Şubat ayında yapılacak olan Gençler Milli Takım Kadrosuna davet edildi. Rize'de yapılan şampiyonalarda Türkiye derecesi elde eden sporcuları tebrik eden Manisa Büyükşehir Belediyespor Amatör Branşlardan Sorumlu Yönetim Kurulu Üyesi Metin Memiş," Rize de yapılan şampiyonalarda sporcularımız Batuhan Coşkun ve Üveys Çelik kulübümüzü başarıyla temsil ederek Türkiye derecesi kazandılar. Genç sporcularımızı Manisa Büyükşehir Belediye Başkanımız Cengiz Ergün, Manisa Büyükşehir Belediyespor Başkanımız Mehmet Güzgülü ve yönetim kurulumuz adına da sporcularımızı bir kez daha kutluyorum" ifadelerinde bulundu.

■ **Spor Servisi**

BAL'da zorlu maraton

Manisa takımlarının BAL 9.grupta zorlu mücadelesi devam ediyor. Geriye kalan 8 haftada ligde kalacak, düşecek takımlar belli olacak.

Bal'da statü gereği Manisa'dan 3 takım bulunması gerekiyor. Bu nedenle bu sezon Manisa'yı temsil eden takamlar için ligde mücadele oldukça zorlu geçecek. Haftalar ilerledikçe de bu soruların cevapları yavaş yavaş belli olacak.

8 HAFTA KALDI

Salihli Kocaçeşmespor, Turgutluspor, Alaşehir Belediyespor ve Somaspor'un yer aldığı Bölgesel Amatör Ligi 9. Grupta ligde geriye 8 hafta kaldı. Geriye kalan 8 haftanın sonunda ligde kalacak takımlar veya düşecek takımlar belli olacak. 18 haftanın geride kaldığı Bölgesel Amatör Liginde Salihli Kocaçeşmespor 28 puanla 4. Sırada yer alırken Turgutluspor 40 puan ile 1. Sırada Somaspor 38 puan ile 3. Sırada Alaşehir Belediyespor ise 28 puan ile 5. Sırada yer alıyor. 18 hafta sonucunda Turgıutluspor aradaki puan farkını açmış durumda iken Salihli Kocaçeşmespor, Alaşehir Belediyespor ve Somaspor düşmeme adına geriye kalan 8 haftada kora kor mücadele edecek.

STATÜ NE DİYOR?

Manisa'nın dört takımla temsil ettiği BAL'da statü şu şekilde; "Dört takım ile temsil edilen Manisa'da sezon sonu puan tablosunda en üst sırada olan takım BAL' da kalır, ikinci olan takım yerel lig ikincisi ile baraj müsabakası oynar. En alt sırada olan iki takım yerel lige düşer. Yerel lig birincisi BAL' a yükselir."

KALAN MAÇLAR İSE ŞÖYLE:

***ALAŞEHİR BELEDİYESPOR**

Etispor (D) ,Erdekspor,Gaziemir Gençlik ve Spor (D),Somaspor,Karabiga Belediyesi Gençlik ve Spor (D),Turgutluspor,Gönen Belediyespor (D),Ayvalıkgücü Bld.Spor

***SALİHLİ KOCAÇEŞMESPOR**

Gaziemir Gençlik ve Spor (D),Somaspor,Karabiga Belediyesi Gençlik ve Spor (D),Turgutluspor

***SOMASPOR**

Alaçatıspor Kulübü,Salihli Kocaçeşmespor (D),Yeni Çanspor,Alaşehir Belediyespor (D),Çiftay Yeşilova Gençlik Spor,Etispor (D),Erdekspor,Gaziemir Gençlik ve Spor (D)

Gönen Belediyespor (D),Ayvalıkgücü Bld.Spor,Alaçatıspor Kulübü(D),Bay

***TURGUTLUSPOR**

Gönen Belediyespor,Ayvalıkgücü Bld.Spor(D),Alaçatıspor,,SalihliKocaçeşmespor (D)Yeni Çanspor,Alaşehir Belediyespor (D),Çiftay Yeşilova Gençlik Spor,Etispor (D)

■ **Muharrem KAZER**

ALAŞEHİR BLD.SPOR

KOCAÇEŞMESPOR

TURGUTLUSPOR

SOMASPOR

Büyükşehir Belediyespor'da Çatalca mesaisi sürüyor

Manisa Büyükşehir Belediyespor Pazar günü oynayacağı Çatalcaspor maçının hazırlıklarını sürdürdü. Teknik Direktör Levent Devrim, antrenmanın ardından yaptığı açıklamada Çatalca ile aynı puanda olduklarını hatırlatarak, "Zor bir maç bizi bekliyor. İnşallah kendi saha ve seyirci avantajımızı kullanarak bu maçtan galibiyetle ayrılacağız" dedi.

Spor Toto 3. Lig 2. Gruptaki temsilcimiz Manisa Büyükşehir Belediyespor, Pazar günü Mümin Özkasap Stadı'nda oynayacağı Çatalcaspor maçının hazırlıklarına Teknik Direktör Levent Devrim yönetiminde devam etti. Antrenmanın ardından açıklamalarda bulunan Teknik Direktör Levent Devrim, ligdeki durumlarını değerlendirdi. Geride kalan Yeşil Bursa maçında iki puan bıraktıkları için üzgün olduklarını ifade eden tecrübeli teknik adam, "Kazanmamız gereken bir maçtı. Maçın içine baktığımız zaman pozisyonlar ürettik ancak değerlendiremedik. Geriye düşmemize rağmen oyuncularımız son dakikaya kadar mücadeleyi bırakmadılar ve golü bularak bir puan almayı başardık" dedi. Pazar günü Çatalca ile zorlu bir maça çıkacaklarını hatırlatan Devrim, "Önümüzde Çatalca maçı var. Zor bir maç bizi bekliyor. Aynı puandayız ve onlarında yukarılarıyla ilgili hedefleri var. Ama biz kendi sahamızda, kendi seyircimiz önünde iyi mücadele ederek inşallah maçı kazanacağız" diye konuştu.

ERKEN GOL BULDUĞUMUZDA HER TAKIMI YENERİZ

Teknik Direktör Devrim, Dardanel maçını örnek vererek daha erken gol bulmaları gerektiğinin altını çizerken, "Dardanel maçında erken goller bulduk ve bu bizim işimizi kolaylaştırdı. Erken golü bulduğumuzda her takımı yenecek güçteyiz. Bursa maçında erken gol bulamadık. Pozisyon ürettik ama gole çeviremedik. Karşımızdaki takımda dirençli bir takım. Onlar golü buluncu kapandılar. Taktik anlayışımızı değiştirdik ve beraberlikle dönmeyi başardık" dedi. Devrim, takımla 16 gündür birlikte olduklarını ve takımı yeni tanımaya başladıklarını da sözlerine ekledi.

■ **Spor Servisi**

Salihlili 4 Judocu Milli takıma davet edildi

● **SALİHLİ** Belediyespor Judo Takımının 4 sporcusu, Judo Federasyonu tarafından milli takım kampına davet edildi. Salihli Belediyespor Judo Antrenörü Oktay Ayaz, Mehmet Emin İlhan'ın Samsun'da yapılacak olan Ümit Erkek Milli Takımına, Hilal Öztürk'ün Trabzon'daki Ümit Bayan Milli Takımına, Sevgi Gezer'in ise Bolu ili Aladağ ilçesinde yapılacak olan Genç Bayan Milli takım kampına davet edildiğini söyledi. Ayaz, Kadir Bingöl'ün ise Ankara'da Büyük Erkek Milli Takım kampında çalışmalarına devam ettiğini söyledi. ■ **İHA**

Güncellenen Mail Adresimiz
0(236) 231 59 16
info@hurisikgazetesi.com
hurisikgazetesi

MANİSA'NIN GÜR SESİ
Hürlşık
16 Şubat 2017 Perşembe

SOSYAL MEDYA HESAPLARIMIZDAN BİZİ TAKİP EDEBİLİRSİNİZ...
info@hurisikgazetesi.com
www.hurisikgazetesi.com
hurisikgazetesi hurisikgazetesi 0(530) 961 51 52 0(236) 231 59 16

KURAN'IN ANLAMIYLA BULUŞMA PROGRAMI DÜZENLENDİ

Sancak Çevre Eğitim Gençlik ve Spor Kulübü Derneği Manisa polis evinde Kuran'ın Anlamıyla Buluşma programı düzenledi.

Programa konuşmacı olarak Kura'nın Anlamıyla Buluşma Platformu Başkanı İlahiyatçı Abdurrahman Katlan ve dernek üyeleri katıldı.

Dernek başkanı İbrahim Gümüş; "Halkımızı sahih kaynaklarla buluşturmak ve hayat rehberimiz olan Kuran'ı kerim ile ilişkimizi ve algımızı sorgulamamız gerekiyor. Bu nedenle İlahi rehberimiz olan kuran ile olan ilişkimizi muhasebe etmek ve ünsiyetimizi artırmak için neler yapabiliriz sorusuna cevaplar bulmak ve farkındalık oluşturmak için çeşitli etkinlikler düzenliyoruz. Dedi.

Programda konuşan; Kuran'ın Anlamıyla Buluşma Platformu Başkanı İlahiyatçı Abdurrahman Katlan; Yapmış oldukları bilimsel bir anketle insanlarımızın kuran ile olan ilişkilerini tespit ettiklerini, Yüzde 94'ünün evinde Kurân-ı Kerîm'in olduğu, Yüzde 78 'inin evinde meal ya da tefsirlerin de olduğu, Yüzde 37 'sinin orijinalinden Kur'an okumayı bildiği, Yüzde 5'lik bir kesiminin düzenli bir şekilde anlamıyla buluştuğu görüldüğünü ifade etti.

Günümüzde kitap okumanın çok az olduğu, özellikle Kuranı Kerim'in anlayarak okumanın yetersiz olduğunu belirten Katlan;

"Kuran'ı Kerim Allah'tan(C.C.) gelen mektup olduğu her insanın ve Müslümanın bu ilahi mesajın kendisine hitap ettiğinin şuurunda olmalıdır.

Kuranı yüzünden okumanın çok sevap olduğunu her harfine (10) on sevap verildiğini, ancak manasını anlamak ve hayatımıza tatbik etmemiz gerekiyor.

TEMİZ, DURU BİR KALP İLE OKUMALIYIZ

Kattlan Kuran'ı Kerim'i okuma i ilgili olarak ta Bu itibarla Kur'ân'ı yeryüzüne yeni inmiş gibi her türlü ön yargıdan uzak, temiz, duru, ding bir kalp ile idrak edecek şekilde oku malıyız." dedi.

Katlan Müslümanın en önemli görevinin temsil ve tebliğ olduğunu ifade ederek "Söylemekten önce temsil edeceksin, yani yaşadıklarını anlatacaksın ki tesirli olsun.Sahabe Efendilerimizin sayısı yaklaşık İkiyiz bin (200.000 sahabi efendilerimiz İslam'ı tebliğ için dünyanın her yerine gitmişler ve İslamiyet bu şekilde yayılmıştır. dedi. ■ **Haber Merkezi**

İBRAHİM SADRİ MANİSALILARLA BULUŞTU

Gençlik ve Spor Bakanlığı tarafından, Gençlik Merkezleri Hasbihal Gençlik Sohbetleri kapsamında organize edilen 'İbrahim Sadri ile Memleketim Merhaba' isimli şiir dinletisi programı Manisa'da gerçekleşti. Adam Gibi, Bir Adın Kalmalı, Adın Batsın, Bugün Pazar, Aldırma Reis gibi şiirleriyle bilinen şair, sunucu, televizyoncu ve tiyatrocu İbrahim Sadri, Manisalı gençlerle buluştu.

MANİSA Büyükşehir Belediyesi Şehir Tiyatro Salonu'nda şiir dinletisine, KYK Manisa İl Müdürü Kemal Koçkaya, Manisa Gençlik Hizmetleri ve Spor İl Vekili Mustafa Buldu, Şehzadeler Belediye Başkan Yardımcısı Bilal Demir, Yunusemre Belediye Başkan Yardımcısı Mustafa Dandin, Gençlik Merkezleri Koordinatör Müdürü Ömer Kutlu, STK Temsilcileri ile çok sayıda öğrenci ve vatandaş katıldı. İstiklal Marşı'nın okunmasıyla başlayan program Gençlik Merkezi'nin tanıtım videosu sunumu ve İbrahim Sadri'nin şiir dinletisiyle devam etti.

Gençlerle bir arada olmanın heyecan verici olduğunu ifade eden İbrahim Sadri, "Memleketimize vatanımıza bayrağımıza ilişkin dizeler türküler şarkılar paylaşıyoruz. İçinden geçtiğimiz bu zor zamanlarda memleketi sevmemin ne kadar kıymetli olduğunu ve ne kadar büyük bedeller ödenmesi gerektirdiğini farkına varmalıyız. İstedik ki biz bu yıl memleketi dolaşarak bir birinden değerli gençlerimizle bir araya gelerek hep birlikte o coşkuyu o sevinci o memleket sevdasını birlikte karşılıklı bir alışverişle paylaşalım istedim. Bugünde Şehzadeler şehir olan Manisa'dayız sizlerle birlikteyiz kavuşturana birlikte kılana şükürler olsun. Bütün şehitlerimizi rahmetle anıyoruz. Görüyoruz ve anlıyoruz ki bu memleketi sevmenin bir bedeli var. O aziz şehitlerimiz ve gazilerimiz bize bunu gösteriyor" dedi. İbrahim Sadri gecede Milli Şair Mehmet Akif Ersoy, Sezai Karakoç, Cahit Zarifoğlu, Necip Fazıl Kısakürek, Arif Nihat Asya ve Nurullah Genç gibi şairlerin eserlerini seslendirdi.

Şiir dinletisinin sonunda İbrahim Sadri'nin daveti üzerine sahneye çıkan Manisa Gençlik Merkezi öğrencilerinden Necdet Cura 'Bayrak' adlı şiirini seslendirdi. Furkan Çakır ise Mehmet Akif Ersoy, bir gece isimli şiirini seslendirdi. 'İbrahim Sadri ile Memleketim Merhaba' şiir dinletisinin ardından İbrahim Sadri'ye ve ekibine Manisa'nın yöresel ürünlerinden oluşan sepetler verildi. ■ **Haber Merkezi**

İLİMİZDE 6 BİNE YAKIN YABANCI UYRUKLU YAŞIYOR

2016 yılı Adrese Dayalı Nüfus Kayıt Sistemine (ADNKS) göre Manisa'da 5 bin 787 yabancı uyruklunun ikamet ettiği öğrenildi.

2016 yılında 1 milyon 396 bin 945 kişiye ulaşan Manisa'da ADNKS'ye göre Manisa'da ikamet edenlerin hangi nüfusa kayıtlı oldukları da belli oldu. Manisa'da yaşayan 1 milyon 396 bin 945 kişiden 1 milyon 9 bin 349'unu Manisalılar oluştururken, diğer illerden ise 381 bin 809 kişi yaşıyor. Manisa'da kayıtlara göre 5 bin 787 yabancı uyruklunun da ikamet ettiği öğrenildi.

Manisa'da, Manisalılardan sonra en çok 42 bin 942 kişiyle Balıkesirliler ilk sırada yer alırken, Balıkesir'i 28 bin 866 kişiyle İzmirliler, 22 bin 792 kişiyle Muşlular, 22 bin 344 kişiyle Kütahyalılar ve 19 bin 39 kişiyle Erzurumlular takip etti. Manisa'da en az nüfusa sahip il ise 169 kişiyle Yalovalılar oldu. Yalova'yı 333 kişiyle Hakkari, 395 kişiyle Bolu, 405 kişiyle Düzce ve 424 kişiyle Kilis takip etti.

2015 yılına göre Manisa'da ikamet eden 13 ilin nüfusu 2016 yılında düşerken, 67 ilin nüfusu ise arttı. 2015 yılında Manisa'da 2 bin 11 Erzincanlı yaşarken, bu durum 2016 yılında da değişmedi.

Manisa'da yaşayan diğer illerin nüfusları şöyle: "1 milyon 9 bin 349 kişiyle Manisa. 42 bin 942 kişiyle Balıkesir. 28 bin 866 kişiyle İzmir. 22 bin 792 kişiyle Muş. 22 bin 344 kişiyle Kütahya. 19 bin 39 kişiyle Erzurum. 16 bin 811 kişiyle Bitlis. 15 bin 483 kişiyle Ağrı. 13 bin 552 kişiyle Mardin. 12 bin 442 kişiyle Uşak. 11 bin 244 kişiyle Kars. 10 bin 319 kişiyle Diyarbakır. 9 bin 808 kişiyle Konya. 9 bin 320 kişiyle Afyonkarahisar. 8 bin 175 kişiyle Siirt. 5 bin 816 kişiyle Batman. 5 bin 35 kişiyle Aydın. 5 bin 97 kişiyle Denizli. 5 bin 60 kişiyle Sivas. 4 bin 765 kişiyle Ordu. 4 bin 734 kişiyle Malatya. 4 bin 585 kişiyle Van. 4 bin 563 kişiyle Şanlıurfa. 3 bin 882 kişiyle Iğdır. 3 bin 612 kişiyle Zonguldak. 3 bin 474 kişiyle Trabzon. 3 bin 364 kişiyle Ardahan. 3 bin 326 kişiyle Yozgat. 3 bin 65 kişiyle Bursa. 3 bin 59 kişiyle Şırnak. 3 bin 10 kişiyle Ankara. 2 bin 775 kişiyle Çorum. 2 bin 745 kişiyle Adana. 2 bin 591 kişiyle Niğde. 2 bin 589 kişiyle Samsun. 2 bin 546 kişiyle İstanbul. 2 bin 538 kişiyle Tokat. 2 bin 470 kişiyle Elazığ. 2 bin 415 kişiyle Bingöl. 2 bin 315 kişiyle Kahramanmaraş. 2 bin 203 kişiyle Kayseri. 2 bin 126 kişiyle Eskişehir. 2 bin 54 kişiyle Mersin. 2 bin 11 kişiyle Erzincan. 1.917 kişiyle Muğla. 1.839 kişiyle Bartın. 1.798 kişiyle Hatay. 1.783 kişiyle Sinop. 1.741 kişiyle Çanakkale. 1.682 kişiyle Kırşehir. 1.659 kişiyle Isparta. 1.636 kişiyle Tunceli. 1.615 kişiyle Antalya. 1.580 kişiyle Amasya. 1.573 kişiyle Rize. 1.557 kişiyle Gaziantep. 1.366 kişiyle Aksaray. 1.363 kişiyle Giresun. 1.259 kişiyle Adıyaman. 1.257 kişiyle Osmaniye. 1.249 kişiyle Kırıkkale. 1.041 kişiyle Nevşehir. 998 kişiyle Kastamonu. 979 kişiyle Burdur. 965 kişiyle Sakarya. 901 kişiyle Gümüşhane. 847 kişiyle Bayburt. 802 kişiyle Karaman. 772 kişiyle Artvin. 766 kişiyle Çankırı. 744 kişiyle Karabük. 699 kişiyle Kocaeli. 670 kişiyle Edirne. 617 Tekirdağ. 576 kişiyle Bilecik. 530 kişiyle Kırklareli. 424 kişiyle Kilis. 405 kişiyle Düzce. 395 kişiyle Bolu. 333 kişiyle Hakkari ve 169 kişiyle Yalova." ■ **İHA**