Veziroğlu Sosyal Tesisleri'nin temeli atıldı

Şehzadeler Belediyesi'nden 4,5 milyonluk yatırım

Şehzadeler Belediyesi Veziroğlu Sosyal Tesislerinin temeli düzenlenen görkemli bir törenle atıldı. Manisa'ya güzel bir proje kazandırıldığı için büyük bir mutluluk duyduğunu ifade eden Şehzadeler Belediye Başkanı Ömer Faruk Çelik **"Veziroğlu Mahallemizde yapacağımız bu tesisimiz 22 bin 100 m² arsa üzerine inşaa edilecek. Yapılacak olan bu tesisimizin toplam inşaat alanı 2 bin 286 m² olacak. Tesisimiz tamamlandığında 600 kişilik kapalı düğün salonu, toplantı salonları, idari personel odaları, mescit, teras, cumba balkon, kahvaltı salonu, 615' er m²'den oluşan 2 adet açık düğün salonu gelin odası ve geniş bir otopark olacak. Yapılacak olan tesisimizin toplam bedeli 4 milyon 316 bin 800 Türk Lirası olacak bu tesis Manisa'nın marka bir tesisi olacak. Böylesine güzel bir tesisi şehrimize kazandırmanın büyük mutluluğunu yaşıyor, bizlerin bugün rahatlıkla böyle bir araya gelmemiz ve hizmetler etmemiz için hayatlarını feda eden tüm şehitlerimizi rahmet ve minnetle anıyorum"** dedi.

◆ 6'da

MANİSA'NIN GÜR SESİ

44.yıl

Hürışık

www.hurisikgazetesi.com 06 Ağustos 2016 Cumartesi 50 Kuruş

İŞ-KUR Müdürü açığa alındı

Manisa Çalışma ve İş Kurumu (İŞ-KUR) Müdürü Salim Eroğlu, 15 Temmuz darbe girişimi sonrasında başlatılan FETÖ/PDY soruşturmaları kapsamında açığa alındı.

Cumhurbaşkanı Erdoğan FETÖ'nün diğer terör örgütleriyle işbirliği yaptığına dair bilgi ve ifadelerin geldiğini açıkladı ve kararlılıkla bu örgütün temizlenemsi için mücadeleye devam edileceğini söyledi.

"DAHA YENİ BAŞLADIK"

Cumhurbaşkanı Recep Tayyip Erdoğan, "Ben bunu 2010'dan beri dillendiriyorum. 2010'dan beri bu Fetullahçı Terör Örgütü'nün bu ülkede örgütlenme ağının ne denli geniş olduğunu anlatıyorum. Bunu ben en yakın mesai arkadaşlarıma anlatmakta zorlandım. Silahlı Kuvvetler'de, Emniyet'te, yargıda bunları hep anlattık. Çoğu zaman 'acaba delil var mı' deniyordu. Neyin delili olacak, her şey ortada işte.

FETÖ soruşturmaları neticesinde yeni gelişmelerin olduğuna dikkat çeken Cumhurbaşkanı Erdoğan, **"Bölücü terör örgütü ile işbirliği içinde olanlar da var, Suriye'nin kuzeyinde PYD ile işbirliği içinde olanlar var, DAEŞ'le işbirliği halinde olanlar var. Bunlar ifadeleri alınırken hepsi yavaş yavaş ortaya çıkıyor. Bunları seçim kampanyalarında tanıdık. Zaten biliyorsunuz her siyasi partiyle bunlar pazarlık halinde. Bunlarda ilke diye bir şey yok, ilkesiz bunlar. Onun için de nerede, ne zaman, ne yapacakları hiç belli olmaz, tam bir bukalemun. Bu işin üzerine amansızca gitmemizin gereğini hep telkin ediyoruz. Bunu yapmak zorundayız, başka çaremiz yok. İnsanoğlu belli bir yerden sonra rehavete kapılıyor. Artık bu işler bitti noktasına geliyor. Daha durun bakalım, ciddi şeyi daha yeni başlattık. Şu anda yokuşun başındayız. Tüm medyanın takındığı tavır sebebiyle memnunum ama bu tavrı medya, iş dünyamız korumalı.Bu birlik, beraberlik bizde olduktan sonra Allah'ın izni ile bu işi aşarız. Hele hele tankların altına yatacak kadar kavi bir imana sahip bu millet var ya... Allah'ın izniyle biz bu milletle bir olduk, iri olduk, diri olduk, kardeş olduk hep birlikte Türkiye olduk. Şimdi de beraber bu yolda yürüyeceğiz."** ◆ 7'de

Vali Güvençer'den Memur-Sen'e ziyaret

Millete her zamankinden daha fazla borçlandık

Manisa Valisi Mustafa Hakan Güvençer, ziyaretleri kapsamda Memur-Sen Manisa İl Temsilcisi ve Sağlık-Sen Şube Başkanı Mustafa İrğat'ı ziyaret etti. Vali Güvençer, 15 Temmuz darbe girişimi sonrası milletin direnişiyle ilgili, "Aidiyet duygusu bunun dışa vurumu biz kamu hizmetkarlarını her zamankinden daha fazla millete karşı borçlandırdı. Her şey yüzde 100 mükemmel değil. Ama insanların gösterdiği bu duruş karşısında hepimizi sorumluluklarımızı bir kez daha gözden geçirmek zorundayız." dedi. ◆ 9'da

Rusya ile ilişkilerin normalleşmeye başlamasının ardından üzüm piyasası da farklı bir beklenti içine girdi

Rus heyet bağları inceledi

Türkiye ile Rusya arasındaki ilişkilerin normalleşme sürecine girmesinin ardından ticari hayat da canlanmaya başladı. Türkiye'ye gelen Rusya Uluslar Arası İlişkiler Komisyonu Kurul Üyesi Vlademir Popovıc, Manisa'nın Alaşehir ilçesinde üzüm bağlarında incelemelerde bulundu. ◆ 8'de

FETÖ'cü sendika temsilcisi tutuklandı

FETÖ/PDY terör örgütünün darbe girişimine yönelik sürdürülen soruşturma kapsamında gözaltına alınan Aktif-Sen Turgutlu temsilcisi, tutuklanarak cezaevine gönderildi. ◆ 3'te

FETÖ soruşturmasında Kula'da ilk gözaltı

İcra Müdürü Ayan gözaltına alındı

Manisa'nın Kula ilçesinde, darbe girişimi sonrası başlatılan FETÖ soruşturma kapsamında, Kula İcra Müdürü Bilal Ayan gözaltına alındı. ◆ 3'te

MHP il yönetiminin görevden alınmasının ardından 11 ilçe istifa ettiğini duyurdu

MHP sil baştan yapılanacak

Cemal KUTLAR

MHP Genel Merkezi tarafından görevden alınan MHP İl Başkanı Tanju Balatlı'nın ardından 11 ilçe başkanının da istifa ettiği bildirildi. Eski Başkan Balatlı, görevden alınmalarında genel merkezin politikalarına yaptıkları itirazların etkili olduğunu savundu. ◆ 3'te

Tanju BALATLI

Pazaryerini 500 Bin'e Aldılar, 7 Milyon istediler

2004 yılında Kula Belediye Meclisi kararıyla pazaryeri olarak belirlenen bölgenin kamulaştırması için yer sahipleri tarafından yüksek rakamlar istenmesi, vatandaşları mağdur etti. ◆ 7'de

"Temizleninceye kadar devam"

AK Parti Manisa Milletvekili Av. İsmail Bilen, Kula, Selendi ve Salihli'deki Demokrasi Nöbetleri'ne katıldı. Bilen, meydanlarda yaptığı konuşmada, **"FETÖ terör örgütünün Altı ibadet, ortası ticaret, üstü ihanettir. FETÖ'cüler bilsinler ki hem biz hem de halkımız dimdik ayaktayız. Fetullahçı terör örgütü ile ilişkileri olduğu tespit edilen kamu çalışanlarını kamu kurumlarından temizleyene kadar mücadeleye devam edeceğiz."** dedi. ◆ 3'te

ATATÜRK OLİMPİK SPOR KOMPLEKSİ

ÖZEL Muharrem KAZER HABER

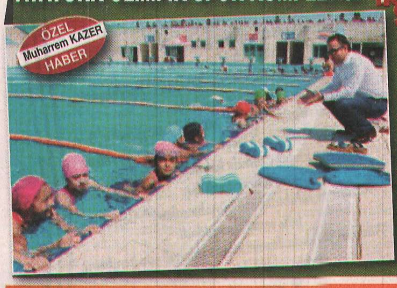

7 GÜN 24 SAAT SPOR

Atatürk Olimpik Spor Kompleksinde sportif faaliyetler tüm hızıyla devam ediyor. Gençlik Hizmetleri ve Spor İl Müdürlüğü bünyesinde bulunan modern tesis Manisa'ya önemli bir sportif hizmeti 7 gün ve yoğun olarak vermekte. ◆ 10'da

FETÖ soruşturması kapsamında açığa alınan polislerden göreve iade edilen polis sayısı 20'ye yükseldi

77 tutuklama-84 gözaltı

Manisa'da Fetullahçı Terör Örgütü (FETÖ) ile bağlantılı olduğu düşünülen bin 932 kamu personeli görevlerinden uzaklaştırılırken, 77 kamu görevlisinin tutuklandığı, 84 kişinin ise gözaltında olduğu öğrenildi. Açığa alınan 20 polis memurunun göreve iade edildiği Manisa'da 9 kamu personelinin de memuriyetle ilişiği kesildi. ◆ 9'da

>>> Fethi BEYAZBULUT

DOSTUN VE ŞEN DİLE DÜŞERSİN...

> YAZISI SAYFA 3'TE

>>> Osman ORUÇ

BİR KIZILDERİLİ HİKÂYESİ

> YAZISI SAYFA 9'DA

Takvim Gazetesi Genel Yayın Yönetmeni Ergün Diler'in, Salı günü yayınlanan köşesinin devamını bugün siz okuyucularımızla paylaşıyoruz. ◆ 7'de

Ergün DİLER

Deva Tıp Merkez'inde Psikoteknik Belgesi Verilmektedir...

Evliya Çelebi

Sesi de güzel olan Evliya Çelebi, 1630'da, bir Kadir Gecesi, Ayasofya Camii'nde mukabele okurken, Sultan IV. Murat'ın, dikkatini çekmişti. Maiyetiyle camiye gelen Sultan, sesine hayran kaldığı bu genci sormuş, hakkında bilgi almıştı. Silâhdar Melek Ahmed Paşa'nın da aracılığıyla musahip olarak sarayda hizmete alınmasına irade buyrulmuştur. Evliya Çelebi'ye devlet kapısında memuriyet verilmesine aracılık eden Silâhdar Melek Ahmed Paşa, Evliya'nın teyzesinin kocasıydı.O günden sonra dört yıl süreyle sarayda padişah musahibi olarak kalmış, sonunda sipahiler zümresine katılarak, 1640 yılında meşhur seyahatlerine başlamıştı. Kendi ifadesine göre, bir gece düşünde, Ahî Çelebi Camiine gitmiştir. Burada Hazret-i Peygamberi sahabesiyle birlikte görmüş, Peygambere hayran kalarak mübarek ellerini öpmüş: "Şefaat Ya Resulûllah!." diyeceği yerde, heyecandan dili dolaşmış: "Seyahat Ya Resulûllah!." diyerek ondan seyahat dilemiştir. Şefkatli ulu Peygamber, onun her iki dileğini de yerine getirmiştir. Bu mutlu rüyadan sonra, gezilerine başlayan Evliya Çelebi, önce İstanbul'un bütün cami ve türbelerini, kahvehane ve diyanlarını dolaşmış, gördüklerini, öğrendiklerini bir bir defterine geçirmiştir. Daha sonra Bursa ve İzmir'e gitmiş, ardından Trabzon'a yolcu olmuştur.Evliya Çelebi, kendi anlattığına göre, daha 19 yaşındayken, İstanbul civarında, yürüyerek dolaşmadık yer bırakmamıştır. Gezip gördüklerini, o tatlı sohbetinde anlatırken, oturup bunları yazmak aklına gelmiş ve o günden sonra bütün hâtıralarını kaleme almaya başlamıştır. İşte, ünlü Seyahatname'si böylece doğmuştur.Artık, Evliya Çelebi için bütün kapılar açılmıştır. Askerî seferler, resmî görevler, elçilikler onun için tam bir fırsattır. 1650 yılında, büyük saygı beslediği, aynı zamanda akrabası olan Melek Ahmed Paşa'nın sadrazam oluşu, daha sonra onun azledilerek Rumeli Beylerbeyliğine tayin edilişi ile birlikte gezmek, görmek imkânını bulmuş, gezileri Osmanlı Devleti sınırlarını da aşmıştır.Kendisini (Seyyah-ı âlem ve nedim-i beni âdem Evliya-yı bî-riyâ) yani (Dünya gezgini, insanoğlunun dostu, riyâsız Evliya) diye takdim eden Evliya, gördüklerini tatlı üslûbu içinde, biraz da abartarak yazmış, seyahat edebiyatımıza ölümsüz bir eser kazandırmıştır. Ziyaret ettiği yerlerin tarihçesi, eski eserleri, halkının yaşayış tarzı, folkloru, gelenekleri, giyimleri, sanatları, inançları, ne varsa seyahatnâmesinde dile getirilmekte, bu arada günlük, olaylar, bu olayların yorumu da yer almaktadır. On büyük cilte toplanan Evliya Çelebi Seyahatnâmesi bir kültür, sanat ve inceleme hazinesi olarak büyük önem taşır.Evliya Çelebi'nin soyu, Kütahya'ya uzanır. Seyahatnâme'sinin altıncı cildinde, aile kökünün Germiyanoğulları'ndan Yakup Bey'e, onun sülâlesinin de Ahmet Yesevî'ye ulaştığını yazar.Evliya Çelebi 70 yılı aşkın bir hayat yaşamış ve bu ömrünün 50 yılını seyahatlerde geçirmiştir. Üç yüz yıl önceki Osmanlı İmparatorluğunun hemen bütün şehirlerini ve kasabalarını gezen Çelebi'nin, yabancı ülkelere de bol bol seyahat ettiği, ünlü Seyahatname'sinden öğrenilmektedir. Gittiği başlıca yerler şunlardır: Anadolu, Rumeli, Suriye, Irak, Mısır, Girit, Hicaz, Macaristan, Transilvanya, Moldavya, Polonya, Avusturya-Almanya, Hollanda, Bosna-Hersek, Dalmaçya, Güney Rusya, Kırım, Kafkasya ve İran.Dolaştığı yerlerin âdetlerini, yaşayışlarını, çarşı-pazar bütün binalarını, ünlü kişilerini, tarihçelerini ve lisanlarını kendine has, samimî üslubuyla ve pek meraklı bir biçimde incelemiş olan Evliya Çelebi'nin zaman zaman hurafe, efsane ve mübalâğalara da geniş bir şekilde yer verdiği görülür. Zaten bunlar, onun eşsiz eserine bambaşka bir renk katmıştır.Evliya Çelebi Seyahatnâmesi, bu üslûp üzerine köy, kasaba, şehir devam eder, bazen at üstünde, bazen gemiyle, ülkeler aşılır. Bir macera romanı gibi, okuyucuyu sürükler. XVII. yüzyıl tüm yaşantısıyla Evliya Çelebi'nin ekranında görünür. Bu büyük eser, başka milletlerin de dikkatini çekmiş, üzerinde birçok incelemeler yapılmış, 10 dan fazla yabancı dile çevrilmiştir.Evliya Çelebi'nin ne zaman öldüğü, nerede gömülü olduğu belli değildir. Araştırıcılar onun 71 yaşlarında, 1682 yıllarına doğru İstanbul'da öldüğünü kaydederler.

◆www.ehlisunnetbuyukleri.com

Hazreti Hâlid'in üstün başarısı

Hazreti Hâlid bin Velid, Müslüman olduktan sonra, ilk olarak Mûte Gazâsında bulundu. İslâm askeri Mûte'ye hareket ederken, Peygamber efendimiz buyurdu ki:

– Cihâda çıkacak olan şu insanlara Hazreti Zeyd bin Hârise'yi kumandan tâyin ettim. Eğer o şehîd olursa, yerine Ca'fer bin Ebî Tâlib geçsin. O da şehîd olursa, yerine Abdullah bin Revâha geçsin. Eğer o da şehid olursa, aranızda münâsip gördüğünüz birini seçip, ona tâbi olursunuz.

Mûte harbi başladı. Şiddetli çarpışma olurken; Hazreti Zeyd bin Hârise, Hazreti Ca'fer ve Hazreti Abdullah bin Revâha sırasıyla şehîd oldular. Sonra sancak Hazreti Sâbit bin Akrem'e verildi. O, sancağı bir yere dikip, mücâhidleri yanına çağırdı. Görüşmeler sonunda, Hazreti Hâlid bin Velid'e tabi olmaya karar verildi.

Böylece Hazreti Hâlid bin Velid sancağı aldı. Akşam vakti yaklaşmış idi. Güneş batıncaya kadar pek mühiş çarpıştı. Onun bu mahâretine kâfirler bile şaşırdılar. Akşam oldu. Sabahleyin tekrar saldırılacaktı.

Hazreti Hâlid bin Velid, şaşılacak derecede askerî dehâya ve savaş tecrübelerine sahip bir kahramandı. Sabah olunca, İslâm askerinin düzenini değiştirdi. Sağ taraftakileri sol tarafa, sol taraftakileri sağ tarafa, ön taraftakileri arka tarafa ve arka taraftakileri ön tarafa aldı.

Rum askerleri, daha önce tanımış oldukları kişilerle karşılaşmayınca, hepsi birden şaşırdılar. "Demek ki, bunlara yardımcı kuvvetler gelmiş" diyerek korkuya kapıldılar.

Hazreti Hâlid bin Velid'in kumandasındaki mücâhidler, Rum askerlerinin morallerinin bozulmasından istifade edip, hücûma geçtiler. Üç bin kişilik İslâm askeri, Heraklius'un yüzbin kişilik ordusunu bozguna uğrattı.

Başkumandan Hazreti Hâlid bin Velid'in elinde, o gün dokuz kılıç parçalandı. Rum askerinin çoğu kılıçtan geçirildi. Peygamber efendimiz, Hazreti Hâlid bin Velid'in, bu fevkalâde başarısını haber aldığı zaman, onu "Seyfullah=Allahın kılıcı" lâkabı ile şereflendirdi.

Hâlid bin Velîd hazretleri, başında sarığı arasında bir sakal-ı şerîf taşırdı. Bunu taşıdığı her muhârebede zafer kazanırdı. Bütün savaşlarda muzaffer olmasının sebebini sorduklarında, sarığını çıkarıp, içindeki mübârek sakal-ı şerîfi gösterir ve onun sayesinde zafer kazandığını söylerdi. ◆ www.huzuradogru.com

Muhterem annenin vefatı

Sevgili Peygamberimizin, üç-beş yaşlarında bile hususi bir hali vardı.
Tekbir getiriyor ve Allah'a hamd ediyordu.
Esrarlı bir ciddiyet, ağır başlılık diğer çocuklardan ayırıyordu O'nu.
Akranı olan çocuklar oyun oynar, fakat O, aralarına katılmazdı. Bir kenara oturur,
onları gülümseyerek seyrederdi.
Altı yaşında iken, annesi, Ümmü Eymen adındaki cariye ile birlikte, akrabalarını ve babası Abdullah'ın
mezarını ziyaret etmek için Medine'ye gittiler.
Burada, bir ay kaldılar. Peygamber efendimiz Medine'de Neccaroğulları'na ait havuzda yüzmeyi öğrendi.
Bu sırada bir Yahudi alimi O'ndaki nübüvvet alametlerini görünce, "acaba O Peygamber bu çocuk mu?" endişesi
düştü içine. Ertesi gün efendimizin yalnız bir anını kollayarak yanına sokulup yavaşça sordu:
- Senin adın ne? - Ahmed...
Tahmininin doğru olduğunu bu cevabı alınca anladı. Dayanamayıp haykırdı:
- Bu ümmetin peygamberi işte burada!!! Sanki şuurunu kaybetmişti.
Oradaki Yahudi alimlerinden bazıları da, O'ndaki peygamberlik alametini görmüşler,
peygamber olacağını aralarında konuşup anlatmışlardı.
Onların bu sözlerini duyan Ümmü Eymen, durumu hazret-i Amine validemize haber verince, mübarek anneleri bir
zarar gelmesinden çekinerek, O'nu alıp Mekke'ye dönmek üzere yola çıktı.
Ebva denilen yere geldiklerinde, hazret-i Amine validemiz hastalandı. Hastalığı artıp sık sık kendinden geçiyordu.
Şefkat ve merhamet dolu gözlerini kâinatın özü, mukaddes oğlunun nur merkezi güzel yüzüne bakıyor ondan hiç
ayırmıyordu... Mukaddes evlad, ruhunu teslim etmek ve kendisini iki taraflı öksüz bırakmak üzere bulunan Amine
Hatun'un başına telaş ve ıstırapla dolanırken, aziz anne, yaşlı gözleri ile başında duran sevgili
oğluna bakarak şu sözleri söyledi: "Allahü teâlâ seni, mübarek eylesin. Rüyama göre, sen celal ve bol ikram sahibi
olan Allahü teâlâ tarafından, Âdemoğullarına helal ve haramı bildirmek üzere gönderilen peygambersin. Cenab-ı
Hak seni, milletlerle birlikte sürüp gelen putlardan ve putperestlikten muhafaza edip koruyacaktır"

Sonra şu beytleri söyledi:

Eskir yeni olan, ölür yaşayan
Tükenir çok olan, var mı genç kalan.
Ben de öleceğim, tek farkım şudur:
Seni ben doğurdum, şerefim budur.
Geride bırakhm hayırlı evlad,
Gözümü kapadım, içim pek rahat.
Benim namım kalır daim dillerde,
Senin sevgin yaşar hep gönüllerde.

Şiir bitince nur anne, ruhunu teslim etti. Amine validemiz vefat ettiğinde
yirmi yaşında idi. Şimdi de
anneden öksüz kalıyordu Sevgili peygamberimiz...
Ümmü Eymen, Âlemlerin efendisini yanına alıp,
birkaç gün süren yolculuktan sonra Mekke'ye
getirip dedesi Abdülmuttalib'in yanına bıraktı.

◆ www.huzuradogru.com

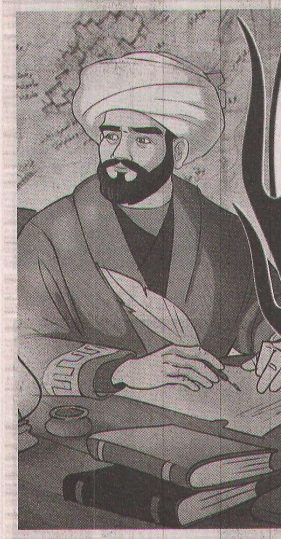

Akşamdan (abdestli olarak) temizlik üzere zikrederek uyuyan ve geceleyin de uyanıp Allah'tan dünya ve âhiret için hâyır taleb eden hiç kimse yoktur ki Allah dilediğini vermesin.Ebû Dâvud, Edeb 105, (5042).

Allah hiç kimseye gücünün yeteceğinden başka yük yüklemez. Herkesin kazandığı hayır kendisine, yaptığı kötülüğün zararı yine kendisinedir. Ey Rabbimiz, eğer unuttuk ya da yanıldıysak bizi tutup sorguya çekme! Ey Rabbimiz, bize bizden öncekilere yüklediğin gibi ağır yük yükleme! Ey Rabbimiz, bize gücümüzün yetmeyeceği yükü de yükleme! Bağışla bizi, mağfiret et bizi, rahmet et bize! Sensin bizim Mevlamız, kâfir kavimlere karşı yardım et bize.

(Bakara Suresi, 286)

◆ www.ayethadis.com

(Ey Muhammed!) De ki: "Bana cinlerden bir topluluğun (Kur'an'ı) dinleyip şöyle dedikleri vahyedildi: "Şüphesiz biz doğruya ileten hayranlık verici bir Kur'an dinledik de ona inandık. Artık, Rabbimize hiç kimseyi asla ortak koşmayacağız."

"Doğrusu Rabbimizin şanı çok yücedir; ne bir eş edinmiştir, ne de bir çocuk."

(Cin,1-3)

"Allah ile beraber, başka bir ilâh edinen o kimseyi atın şiddetli azabın içine!"

Arkadaşı (olan şeytan) der ki: "Ey Rabbimiz! Onu ben azdırmadım, fakat kendisi derin bir sapıklık içinde idi."

Allah, şöyle der: "Benim huzurumda çekişmeyin. Çünkü ben bu (konudaki) uyarıyı size önceden yaptım."

"Benim katımda söz değiştirilmez ve ben kullara zulmedici değilim."

(Kâf 26-29)

◆ www.ayethadis.com

Ebu Şüreyh el-Adevi radıyallahu anh anlatıyor: "Resûlullah aleyhissalâtu vesselâm buyurdular ki: Kim Allah ve âhirete inanıyorsa, misafirine câize'sini ikrâm etsin!"

Yanındakiler sordular:

"Ey Allah'ın Resulü! Câizesi de nedir?" Aleyhissalâtu vesselâm açıkladı:

"Bir gecesi ve gündüzüdür. Misâfirlik üç gündür. Bundan fazlası sadakadır. Misafire, ev sâhibini günaha sokuncaya kadar yanında kalması hoş değildir."

Tekrar sordular:

"Misafir ev sahibini nasıl günaha sokar?" Aleyhissalâtu vesselam açıkladı:

"Adamın yanında ikamet eder kalır, halbuki kendisine ikram edecek bir şeyi yoktur."

◆ www.ayethadis.com

"Temizleninceye kadar devam"

AK Parti Manisa Milletvekili Av. İsmail Bilen, Kula, Selendi ve Salihli'deki Demokrasi Nöbetleri'ne katıldı. Bilen, meydanlarda yaptığı konuşmada, "FETÖ terör örgütünün Altı ibadet, ortası ticaret, üstü ihanettir. FETÖ'cüler bilsinler ki hem biz hem de halkımız dimdik ayaktayız. Fetullahçı terör örgütü ile ilişkileri olduğu tespit edilen kamu çalışanlarını kamu kurumlarından temizleyene kadar mücadeleye devam edeceğiz." dedi.

AK Parti Manisa Milletvekili Av. İsmail Bilen, Kula, Selendi ve Salihli'deki Demokrasi Nöbetleri'ne katıldı. Bilen, meydanlarda yaptığı konuşmada, "FETÖ terör örgütünün Altı ibadet, ortası ticaret, üstü ihanettir. FETÖ'cüler bilsinler ki hem biz hem de halkımız dimdik ayaktayız. Fetullahçı terör örgütü ile ilişkileri olduğu tespit edilen kamu çalışanlarını kamu kurumlarından temizleyene kadar mücadeleye devam edeceğiz." dedi

15 Temmuz gecesi Fetullahçı Terör Örgütü (FETÖ/PDY) tarafından gerçekleştirilmeye çalışılan Darbe'nin ardından meydanlarda başlatılan Demokrasi Nöbetlerine, ilk günden buyana seçim bölgesi Manisa'da katılan AK Parti Manisa Milletvekili Av. İsmail Bilen, dün gece de Kula, Selendi ve Salihli ilçe meydanlarında gerçekleştirilen Demokrasi Nöbetlerine katılarak vatandaşlara hitap etti.

Milletvekili Bilen, yaptığı konuşmasıda şunları dile getirdi, "Bizler dini bir cemaat olduğunu iddia eden FETÖ terör örgütünden ümmet ve millet olarak çok zarar gördük. Bunlar yıllarca din sömürgeciliği yapıp ülkemizi içten içe ele geçirmeye çalıştılar. 17/25 Aralık ve MİT Müsteşarımıza yapılan hain kumpaslarla gerçek yüzünü ortaya koymuştur. Bunların bir dini cemaat değil; siyasi ticari ve ihanet çetesi olduğunu gördük. 15 Temmuz hain darbe girişimi ile bu ülkeyi karanlığa gömmeyi ve parçalamaya çalıştılar. 15 Temmuz gecesi dini cemaat olarak geçinen hain FETÖ Terör örgütü, Peygamber Efendimizin övgüsüne ve şefaatine mashar olmuş milli ordumuzun içine de yapılanmış bir cunta kalkışması denedi. Bizler milletvekilleri olarak Milletin Meclisi'nin açık olmasını düşünerek ailelerimizle helalleşip önlemimizi aldıktan sonra Millet İradesinin tecelli ettiği yüce meclisimizde nöbet tutuk. İktidar ve muhalefet vatanın bütünlüğünü korumak için ele ele verip bu hain çeteye karşı duruşumuzu gösterdik. Milli İrademize darbe vurmaya kalkışan bu hain cunta hareketini kınayarak millet meclisimizi koruduk. Millet iradesinin tecelli ettiği Millet Meclisimizi bombalayarak ne kadar kin ve nefret dolu bir terör örgütü olduklarını ortaya koydular. Milletimiz bu hain FETÖ Terör Örgütüne karşı meydanlarda mücadele ederken bizlerin de onların iradesinin tecelli ettiği yüce meclisi korumak düşerdi. Cumhurbaşkanımız Sayın Recep Tayyip Erdoğan, canlı yayına bağlanarak Milletimizi Demokrasimize sahip çıkmak için meydanlara davet ederek hain terör örgünün hevesini kursağında bırakmıştır. Başka ülkelere kaçarak sığınma talep eder diye bekleyenler, bu kalkışmanın asla millet iradesinin üstünde olamayacağını gösterdi. Milletimiz, Başkomutanımız Sayın Recep Tayyip Erdoğan'a sahip çıkarak demokrasiden yana oldu. 15 Temmuz akşamı aslında FETÖ Terör Örgütüne değil bütün dünyaya dik duruşumuzu göstermiş olduk. Tabiri caizse "bu sefer onların çocukları başaramadılar" Milletimiz bu ülkede darbe yapılmayacağını dersini bildirerek gösterdi. Millet iradesi hiçbir darbenin meşruu olmayacağını göstererek, cunta hareketine karşı darbeye darbe yaparak bir zafer kazanmıştır"

DARBE'NİN DE BİR RACONU VARDIR

Milletvekili Bilen, konuşmasını şu cümlelerle noktaladı, "Bu alçaklar vatandaşımıza kurşun sıktılar, TBMM'yi bombaladılar. Terör örgütleriyle mücadel eden Türk Silahlı Kuvvetlerimizi bombaladılar. Terör örgütlerine karşı kullanmadıkları bombayı, milletimizin temsilcilerine ve Sayın Cumhurbaşkanımıza karşı kullandılar. Bunlar bu kadar alçalmışlardır. Bunlar bu kadar milletten uzaklaşmıştır. Bunlar birilerinin piyonu. Bir üst aklın kuklası. Bunların kendi vatandaşlarına yaptıklarını gavur bile yapmaz. Altı ibadet, ortası ticaret, üstü ihanet olan bir örgüt olan bu FETÖ'cüler bilsinler ki hem biz hem de halkımız dimdik ayaktayız".

■ Haber Merkezi

DOSTUN VE SEN DİLE DÜŞERSİN...

Dost bilgiyle
Yaklaşırsa sana duramazsın !
Gönlüne uğramıştır bir kere
Onsuz olamazsın !
Olsanda olduğunu anlayamazsın !
Dostadır sevgin, muhâbbetin,
Özlemin, sevincin
Dostla anılırsın !
Dostun ve sen dile düşersin!
Gönle düşersin !
Dostuna ağlarsın !
Dostuna gülersin !

DERDİNDEN ARARSIN DOSTU...
Dertliler dertlenir
Dertlilerin derdiyle
Sen hiç derde düştünmü?
Derdin nedir diye sordunmu?
Derdinle arkadaş oldunmu?
Derdinden ağlarsın
Derdinle yanarsın
Derdinden ararsın dostu
Derdine derman olsun diye
Derdin acıdır acıtır içini
Bu yolda ne dertiler var senin gibi
Derman arardım kendime
Derdim bana derman imiş...

BİLGİDENDİR SENİN İYİLİĞİN...
Bilgi, ilgilidendir
Bilgi öğretir sana seni
Bilgidir gördüğün
Bilgidir duyduğun
Bilgidir konuştuğun
Bilgidir kitâplardaki
Bilgidir gönlündeki
Bilgiyle hizmet edersin
Bilgidir din
Bilgidir ahlâk
İnancın, sevincindir bilgi
Bilgidendir senin iyiliğin
Güzelliğin, hoşluğun...

HERKESİN DERDİ BİR GÖNÜLE GİRMEKTİR...
Ya savaşırsın
Yada barışırsın kendinle
Kendinde topladığını
Kendin dağıtırsın gönüllere
Yazanla okuyan
Bir olur gönüllerde
Herkesin derdi
Bir gönüle girmektir
Gönlünde aradığını
Bir gönülde bulmaktır...

İÇİMDEDİR, İÇİMDEKİ

Fethi BEYAZBULUT
fethibyzblt@gmail.com

FETÖ'cü sendika temsilcisi tutuklandı

● FETÖ/PDY terör örgütünün darbe girişimine yönelik sürdürülen soruşturma kapsamında gözaltına alınan Aktif-Sen Turgutlu temsilcisi, tutuklanarak cezaevine gönderildi.

Manisa'nın Turgutlu ilçesinde Fetullahçı Terör Örgütü'nün (FETÖ) darbe girişimine ilişkin yürütülen soruşturma kapsamında gözaltına alınan Aktif-Sen Turgutlu temsilcisi tutuklandı. Soruşturma kapsamında 26 Temmuz'da hakkında gözaltı kararı alınan, ilçedeki FETÖ'ye ait Aktif-Sen Turgutlu Temsilcisi Öğretmen Oktay Albayrak, 9 günlük emniyetteki işlemlerin ardından adliyeye sevk edildi.

Savcılık ifadesinin ardından tutuklama talebiyle nöbetçi mahkemeye sevk edilen Oktay Albayrak tutuklanarak Manisa E Tipi Cezaevine gönderildi. ■ İHA

FETÖ soruşturmasında Kula'da ilk gözaltı

İcra Müdürü Ayan gözaltına alındı

● MANİSA'nın Kula ilçesinde, darbe girişimi sonrası başlatılan FETÖ soruşturma kapsamında, Kula İcra Müdürü Bilal Ayan gözaltına alındı.

Darbe girişimi sonrası başlatılan soruşturma kapsamında, Kula'da 1 yıl önce göreve başlayan İcra Müdürü Bilal Ayan, sabah saatlerinde evinde gözaltına alındı. Kula Devlet Hastanesi'ne sağlık kontrolünden geçirilen Ayan, sorgulanmak üzere Kula ilçe Emniyet Müdürlüğü'ne götürüldü.

Ayan'ın, Kula'daki FETÖ soruşturması kapsamında şimdiye kadar gözaltına alınan tek kişi olduğu öğrenilirken, ilçede 68 kamu personelinin görevden uzaklaştırıldığı bildirildi. ■ İHA

MHP sil baştan yapılanacak

MHP Manisa il yönetiminin genel merkez tarafından görevden alınmasıyla birlikte Şehzadeler, Kırkağaç, Salihli, Turgutlu, Saruhanlı, Demirci, Ahmetli, Alaşehir, Sarıgöl, Kula, Köprübaşı ilçe teşkilatlarının da istifa ettiği öğrenildi.

Manisa'da görevden alınan MHP İl Başkanı Tanju Balatlı, yönetim kurulu üyeleri ile birlikte parti binası önünde konuyla ilgili açıklama yaptı.

Balatlı, "Görev süremiz içinde genel ve yerel seçimlerde üstün bir çaba sarf ettik. Çalışmalarda iktidar partisinin yanı sıra her seçimde parti içinde muhalefet etmeyi gelenek haline getirmiş kişilerle de mücadele etmek zorunda kaldık. Görevden alınışımızda Başkanlık Divanı bir gerekçe göstermemekle birlikte, haziran seçimlerinden sonra izlenen genel merkez politikalarında bir takım tutarsızlıklara yapılan itirazların rolü olduğunu düşünüyoruz. Milletvekili aday belirlemedeki tercihler, haziran seçimlerinden sonraki politikalar, meclis başkanlığı seçiminde uzlaşmaz tutum ve nihayet iktidar partisi ile yapılan etkisiz ve yetersiz seçim propagandaları buna örnektir. Ama bu açıkladığımız nedenler hiçbir zaman kamuoyu önünde konuşulmamış, istişare toplantılarında dile getirilmiştir. Genel Başkanımızın şahsına hiçbir söz söylenmemiş ve söylettirilmemiştir. Bundan sonra da böyle devam edecek" diye konuştu. Görevden alınan Balatlı, Şehzadeler, Kırkağaç, Salihli, Turgutlu, Saruhanlı, Demirci, Ahmetli, Alaşehir, Sarıgöl, Kula, Köprübaşı ilçe teşkilatlarının da istifa ettiğini duyurdu. Balatlı, "Bu istifalar protesto olarak algılanmasın. Biz yeni yönetimin kadrolarını kurmaları için önlerini açıyoruz" dedi.

MHP Manisa İl Başkanı Tanju Balatlı'nın görevden alınmasının ardından ilçelerde de hareketlilik yaşanıyor. BU kapsamda Turgutlu, Salihli ve Şehzadeler ilçe başkanları istifa ettiklerini duyurdu. MHP Şehzadeler İlçe Başkanlığı görevini bıraktığını açıklayan Cemal Kutlar," "Yeni atanan İl Başkanımızın kendisine ekip kurabilmesi için görevimden istifa ediyorum. Ve bilinmelidir ki bu istifa kesinlikle bir yol ayrımı değil, aksine güçlerin birleştirilmesidir. Partime kanımın son damlasına kadar tüm desteğimi vereceğimi herkesin bilmesini isterim. Yeni atanacak olan Şehzadeler İlçe Başkanımızın ve İl Başkanımızın ve Genel Merkezimizin her zaman emrindeyiz. Türkiye'nin teminatı Milliyetçi Hareket Partisi ve şahsım olmak üzere tüm çalışma arkadaşlarımın vatandaşlarımızın yanında olmaya, el ele, omuz omuza ülkücü hareketi yükseltmeye devam edeceğini belirtiyorum. dedi.

İstifa eden MHP Turgutlu İlçe Başkanı Ahmet Köktopçu ise, "Ülkemiz ve hareketimiz tarihi bir imtihandan geçmektedir. | Kasım seçimlerinden sonra yaşanan süreçte Liderimiz Sayın Devlet Bahçeli'nin yakın ekibinden duyulan rahatsızlık muhalif bir hareketin zuhur etmesine sebep olmuştu. Bizler de bu dava için 13 şehit vermiş olan Turgutlulu Ülkücülerin sesini dinleyerek bu muhalif hareket içinde yer aldık. Bilinmelidir ki bizler hareketimizin önünü açmamakta ısrar edenlere, Ülkücü iradeyi görmezden gelenlere muhalifiz. Liderimizin bir emri ile yardan ve serden geçebilecek olan bizler sadece ve sadece idealleri-mizin ve değerlerimizin savunuculuğunu yaptığımız için hor görülüyoruz. Mahkeme kapılarında, otel salonlarında geçmeye mahkum edilen bu süreç sonunda geçtiğimiz gün Manisa İl teşkilatımız görevden alınmıştır. Ülkücülük hukuku beraber yürüdüğümüz İl Başkanımızın yanında durmayı gerektirir. Davamızın temel direkleri oturduğumuz koltuklardan çok daha önemlidir. Ancak İl Başkanımızın dik duruş sergilemesinden dolayı görevden alınması Ülkücüleri büyük bir kırgınlığa sevk etmiştir. Bugün ben de üstüme düşeni yerine getirip, Ülkücü Hareket'in istikbali uğruna sergilediğim duruş gereği çok sevdiğim Turgutlu'mun huzurunda, Milliyetçi Hareket Partisi İlçe Başkanlığından istifa ettiğimi duyurmak istiyorum. "dedi.

MHP Salihli İlçe Başkanı Mesut Kızıltuğ ve yönetimi görevlerinden topluca istifa ederken, istifa kararının yönetim kurulunun oy birliğiyle alındığı açıklandı.

■ Haber Merkezi

	ALIŞ	ALIŞ
	3,0038	3,3466
	SATIŞ	SATIŞ
	3,0044	3,3473

Ç. KURU ÜZÜM FİYATLARI

3,10TL 3,70 TL

PAMUK FİYATLARI

ST-1 2,20 TL

NAMAZ VAKİTLERİ

İmsak	04:32	İkindi	17:11
Güneş	06:09	Akşam	20:24
Öğle	13:23	Yatsı	21:53

03 Zilkâde 1437

Hür Işık

Büyükşehir Akselendi'yi Gölmarmara'ya Bağlıyor

Manisa Büyükşehir Belediyesi, Akhisar'ın Akselendi Mahallesi'ni Gölmarmara'ya bağlayan 3 kilometrelik yolda asfalt çalışması yaptı.

● **MANİSA** Büyükşehir Belediye'si il genelinde sürdürdüğü asfalt çalışmalarına devam ediyor. Akhisar ilçesinin Akselendi Mahallesi'nde Fen İşleri Daire Başkanlığı Yol Şube Müdürlüğü tarafından asfalt çalışması yapıldı. Bu kapsamda ekipler tarafından Akselendi Mahallesini Gölmarmara yoluna bağlayan 3 kilometrelik yolda asfalt çalışması yapıldı. Ağır vasıta araçların sıklıkla kullandığı ve bozulmaların meydana geldiği yolda yapılan çalışmalarla yol güvenli ve konforlu bir hale getirildi.

DAHA İYİ VE GÜVENLİ YOLCULUK

Yapılan çalışma hakkında bilgi veren Manisa Büyükşehir Belediyesi Genel Sekreter Yardımcısı Yılmaz Gençoğlu, "Gerçekleştirilen asfalt çalışmalarıyla, halkın daha iyi ve güvenli yolculuk yapmasını amaçlıyoruz. Bu amaç ve gayeyle Manisa Büyükşehir Belediye Başkanımız Cengiz Ergün'ün önderliğinde ilçelerimize belirlediğimiz program dâhilinde hizmetler götürüyoruz. Bu kapsamda Akhisar'ın Akselendi Mahallesi'nde Yol Şube Müdürlüğü tarafından 3 kilometrelik asfalt çalışması yapıldı. Ağır vasıta araçların sıklıkla kullandığı yol ekiplerimiz tarafından yapılan çalışmayla güvenli ve konforlu hale getirildi. Yapılan çalışmanın hayırlı olmasını diliyorum" diye konuştu. ■ **Haber Merkezi**

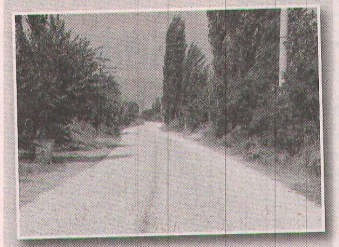

Pazaryerini 500 Bin'e Aldılar, 7 Milyon İstediler

2004 yılında Kula Belediye Meclisi kararıyla pazaryeri olarak belirlenen bölgenin kamulaştırması için yer sahipleri tarafından yüksek rakamlar istenmesi, vatandaşları mağdur etti. 2010 – 2013 yıllarında toplamda 500 bin TL'ye Ali Mumcu ve Selçuk Sayış tarafından satın alınan pazaryerindeki tarlaların kamulaştırılması için 7 milyon TL isteniyor.

Selçuk SAYIŞ

Kula Belediyesi, ilçe merkezine modern bir pazaryeri kazandırmak için çalışmalarına aralıksız devam ediyor. 2004 yılında Kula Belediye Meclisi tarafından pazaryeri olarak belirlenen bölgenin kamulaştırılarak vatandaşların hizmetine açılması hedefleniyor. Pazaryeri için sahipleri tarafından belirlenen 7 milyon TL'lik bedel ise kafaları karıştırdı. 2010 – 2013 yıllarında toplamda 500 bin TL'ye satın alınan pazaryerinin yaklaşık 14 katına satılmak istenmesi kamulaştırma sürecinin önünü tıkadı. Yer sahipleri ile uzlaşma komisyonu arasında geçen görüşmelerde de yer sahiplerinin bilirkişi tarafından belirlenen fiyatı düşük bulmasının ardından konu yargıya taşındı. Şehir planında sadece pazaryeri olarak belirtilmesine karşın tarlanın şahıslara satılması ve sonrasında ise şahıslar tarafından istenen bedeller konunun üzerinde olumsuz düşüncelere yol açtı.

"SATIN ALDIKLARI BEDELİNİN 14 KATINI İSTİYORLAR"

2010 ve 2013 yılında el değiştiren tarlaların alım bedelleri ile şu an için istenen rakamlar arasında uçurum var. Uzlaşma komisyonu ile anlaşma sağlanamamasının temel nedeni ise yerlerin alış fiyatı ile uzlaşma komisyonundan istenen rakamların arasında yaklaşık 14 katlık fark olması görünüyor. Ciddi rakam farklılıkları bulunan pazaryerinin kamulaştırılması için yargının vereceği karar bekleniyor.

"PAZARYERİ, RANT KAPISI MI OLDU?"

Kula'ya verdikleri adaletli hizmetlerle tüm belediyelere örnek olduklarını belirten Kula Belediye Başkanı Hüseyin Tosun, kısa zaman önce cüzi bedellere pazaryeri yapılacak olan yerin satın alınması ve şimdi de astronomik rakamlar istenmesini etik bulmadığını söyledi. Vatandaşların tevecciühleri ile geldikleri bu makamlarda halka hizmeti amaç edindiklerini ifade eden Başkan Tosun, "2004 yılında Kula Belediye Meclis Üyelerince pazaryeri olarak belirlenen alanı 2009 – 2014 yılları arasında Belediye Meclis Üyeliği yapan Sayın Ali Mumcu ve tanınmış müteahhitlerden Sayın Selçuk Sayış satın almış. 2014 yerel seçimlerinden sonra modern bir sebze ve meyve pazarı yapmak için uzlaşarak ve anlaşarak yeri geri almak istedik, bunun için de uzlaşma komisyonu kurduk. Uygun rakamlara geri almak istedik ama girişimlerimizin hiçbiri sonuç vermedi. Şuan Kula'nın en kıymetli yeri haline gelen tarlayı altın yumurtlayan bir tavuk olarak mı gördüler acaba? 400 bin TL'ye alıp 4 milyon 500 bin TL isteyen birisi ve 100 bin TL alıp 2 milyon TL isteyen bir başkası için akıllara ne gelir kamuoyunun takdirine bırakıyorum. Bunlar hangi ülkelerin para birimini kullanıyor ki üç dört senede 14 kat fark artarak masraflarla birlikte 7 Milyon'u geçiyor. Bu yer hangi amaçla kimlere hizmet etmek için alınmıştır? O dönemin yönetimi ve meclis üyeleri niçin sessiz kalıp Kula halkına hizmet verecek bir yeri satılmasına durun demesi gerekmiyor muydu? Önceki mal sahipleri, o yer Meclisçe pazaryeri olarak belirlenmeseydi bu paralara satar mıydı? Vatan, millet, adalet ve hak diyeceksin; sevdanın yolları sana, kurşunlar Kula halkına mı düşecek? Yoksa ortada paralel bir rant çetesi mi var? Düşüncem odur ki her halükarda oradan kat kat karlı çıkacaksınız ama orada Kula halkının gözü var. Bu milletin alı var. Bizim de yerin aslına dönmesi için mücadelemiz var. Burası eğer rant kapısına dönüştürülmek isteniyorsa takdiri Kula halkına, döndürenleri ise vicdanları ile baş başa bırakıyor ve Allah'a havale ediyorum" dedi.

■ **Haber Merkezi**

15 Temmuz sonrası ziyaretçi sayısı ikiye katlandı

15 Temmuz FETÖ darbe girişiminin ardından milletin gösterdiği dayanışma örneği içimizdeki Çanakkale ruhunun aynı heyecanla var olduğunu gösterdi. 15 Temmuz'un ardından Çanakkale savaşlarının yaşandığı Gelibolu bölgesine giden turist sayısında gözle görülür bir artış yaşandı. Konunun uzmanı Lisanslı Tur Uzmanı İzzettin Şenol, 15 Temmuz ve sonrası yaşanan yoğunluğu anlattı.

Çanakkale savaşının geçtiği bölge olan Gelibolu yarımadası İl ve ilçelerden gelen ziyaretçilere ev sahipliği yapıyor. 15 Temmuz darbe girişiminin ardından ise millet Gelibolu'ya adeta akın etti.

"ÇANAKKALE RUHUNU ORADA YAŞADIK VE GÖZLEMLEDİK"

Türk milleti 1915'li yıllarda gösterdiği dayanışma örneğinin bir benzeri, 15 Temmuz'da yaşandı. FETÖ'nün milli irade darbe girişimi devlet-millet eliyle bertaraf edilince aynı duyguları bir kez daha yaşadık.

"YURT İÇİ VE YURT DIŞINDAN GELEN ZİYARETÇİ SAYISINDA GÖZLE GÖRÜLÜR BİR ARTIŞ VAR"

Willusa Travel'in Lisanslı Tur Rehberi İzzettin Şenol, 15 Temmuz darbe girişiminin ardından şehitliğe olan ilginin iki katına çıktığını söyledi. 15 Temmuz'daki millet dayanışmasının Çanakkale dayanışmasıyla aynı ruhu taşıdığını söyleyen Şenol,"Tarihimizde çok önemli bir yeri olan ve 253 bin vatan evladının şehit olduğu tarihi yarımadayı, bu eşsiz zaferin nasıl kazanıldığını idrak etmesini, Gazi Mustafa Kemal Atatürk, silah arkadaşları ve Mehmetçiklerin hangi şartlar altında düşmana 'Dur' dediğini, Türk Askeri'nin Çanakkale'yi nasıl geçilmez yaptığını yerinde görmek üzere yurt içinden ve yurt dışından birçok ziyaretçi geliyor. Son yıllarda program kapsamında Çanakkale şehitliği ve tarihin ayak izlerini taşıyan diğer mekânları yerinde görmek için gerçekleştirilen geziler yoğun ilgi görmektedir. Gelen ziyaretçi sayısı her geçen gün artmaktadır.15 Temmuz sonrası ise İl ve İlçelerden gelen ziyaretçi sayısında gözle görülür bir artış oldu diyebilirim. 15 Temmuz'da bu millet yeni bir Çanakkale yazmıştır. Anlatılacak o kadar çok kahramanlık öyküsü var. Çanakkale gibi unutulmaması ve unutturulmaması gerekir."dedi.

"ÇANAKKALE RUHUNDAN HİÇBİR ŞEY KAYBETMEDİĞİMİZİ BİR KERE DAHA GÖSTERDİK"

Fetullahçı Terör Örgütü'nün (FETÖ) darbe girişimine tepki gösteren Tur Rehberi İzzettin Şenol,"15 Temmuz gecesi, bu ülke için her anlamıyla bir milat olacak. Çanakkale'de sadece toprak değil, bu toprakları vatan yapan ruh da müdafaa edilmiştir. 15 Temmuz gecesinde, Çanakkale ruhundan hiçbir şey kaybetmediğimizi bir kere daha gösterdik. 15 Temmuz gecesinde, sadece ülkemizi değil, o ruhu da koruduk. Çocuklarımıza o asil ruhu da yeniden miras bıraktık. Dün bağrımızdan Seyit Onbaşı'yı çıkardığımız gibi, bugün de Ömer Astsubayı çıkardık. Dünün Kınalı Hasanları, bugün tankların önünde vücutlarını yine siper ettiler. Çanakkale'nin, İstiklal Harbimizin ruhu, bir gece içinde, yeniden ete kemiğe bürünüverdi " dedi.

Gazetemizin Hür Işık'ın Dağıtım Alanı

Gazetemizin hergün Manisa Merkez ve saruhanlı ilçesine dağıtımı yapılmaktadır. Ayrıca haftalık olarak düzenli bir şekilde aşağıdaki ilçelerimize yanlarında belirtildiği günlerde dağıtımı yapılmaktadır.

PAZARTESİ	: Kırkağaç-Soma
SALI	: Akhisar-Gölmarmara-Gördes
ÇARŞAMBA	: Salihli-Köprübaşı
PERŞEMBE	: Turgutlu-Ahmetli
CUMA	: Alaşehir-Sarıgöl
CUMARTESİ	: Kula-Selendi-Demirci

Hür Işık
06 AĞUSTOS 2016 CUMARTESİ

GÜNLÜK-AKTÜEL-SİYASİ GAZETE

YIL: 44 SAYI: 13940 YAYIN TÜRÜ: Yerel Süreli

MANİSA HÜR EKSPRES GAZETECİLİK MATBAACILIK YAYINCILIK TİCARET A.Ş. adına

İMTİYAZ SAHİBİ
Dr. Üzeyir DİNDAR

Genel Müdür
Sadık DEMİRAY

Genel Yayın Yönetmeni
A. Furkan DİNDAR

Yazı İşleri Müdürü
Meral TÜRETKEN

İstihbarat
Özcan ÖZKAN

Haber Editörü
Derya ÖZTÜRK

Muhabir
Muharrem KAZER

Abone Ücretleri
6 Aylık Abone :70 TL
Yıllık Abone :125 TL
Zayi İlanı 15 TL

Adres :1. Anafartalar Mah. 1714 Sokak 2/7 Şehzadeler/ MANİSA
web : www.hurisikgazetesi.com
e-mail : hurisikgazetesi@gmail.com

İrtibat Tel: (0236) 231 59 16 Faks: (0236) 239 31 95

Yazıların hukuki sorumluluğu yazarlarına aittir. Gönderilen yazılar iade edilmez. Gazetemizin ismi zikredilerek iktibas yapılabilir

Dizgi :Hayat Sağlık Eğitim Basın ve Yayın Ltd. Şti.
Tel& Faks : 231 59 16 MANİSA
BASKI : SET OFSET Matbaacılık Hizmetleri Güzelyurt mh. 5781 sk. No:18/A
TEL : 233 35 89
DAĞITIM : LİDER DAĞITIM
TEL : 238 46 41 - 0 554 951 63 68 MANİSA

Gazetemizin Basın, Yayın, İlke ve Ahlak kurallarına uymaya söz vermiştir.

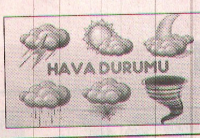

BUGÜN 25/37°C
YARIN 25/37°C

NÖBETÇİ ECZANELER

Dilşen Eczanesi	0236 238 89 48
Gülen Eczanesi	0236 237 30 03
Ege Eczanesi	0236 239 41 24

Hür Işık

Eğitim Bir Sen, Vali Güvençer'i ağırladı

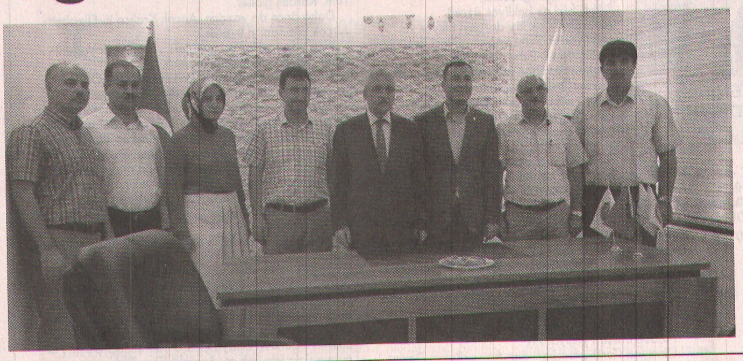

Manisa Valisi Mustafa Hakan Güvençer sivil toplum kuruluşlarına gerçekleştirdiği ziyaretler kapsamında Eğitim-Bir-Sen Manisa Şube yönetimini de ziyaret etti.

Vali Güvençer'in ziyareti esnasında Eğitim-Bir-Sen Manisa Şube Başkanı Mesut Öner, Şube Yönetim Kurulu Üyeleri Metin Gençay, Aziz Bulut, Ahmet Yasav, Eğitim-Bir-Sen Şehzadeler İlçe Başkanı Nadir Teke, Eğitim-Bir-Sen Yunusemre İlçe Başkanı Mustafa Dilbaz ve Memur-Sen ve Eğitim-Bir-Sen Kadınlar Komisyonu Başkanı Mehtap Şirin de hazır bulundu.

Ziyarette konuşan Vali Güvençer, "Sivil toplum kuruluşları toplumsal hayatımızın vazgeçilmez unsurları haline gelmiştir. Eğitim-Bir-Sen'in sahip olduğu üye sayısıyla ve çalışmalarıyla Türkiye'deki sivil toplum kuruluşları arasında önemli bir yere sahip olduğunu görüyoruz. Eğitim bütün toplumların üzerinde hassasiyetle durduğu bir etken olduğu gibi bizim içinde vazgeçilmez bir unsurdur. Ülkemizde eğitimin daha kaliteli ve daha üst seviyelere taşınması için, eğitimin tüm paydaşlarının üzerine düşen sorumluluğu yerine hassasiyetle getirmeleri önem arz etmektedir." dedi.

Ziyaretten duyduğu memnuniyeti dile getiren Eğitim-Bir-Sen Manisa Şube Başkanı Mesut Öner ise, "Eğitim-Bir-Sen olarak üyelerimizin bizden beklentisi olan ekonomik, özlük ve sosyal haklarının korunması ve geliştirilmesinin yanında, milli ve manevi değerlerine sahip çıkan, mazlumun yanında, haksızlıkların karşısında, insanların toplumsal huzur ve mutluluğunun en temel ihtiyaç olduğunu savunan bir sendikal anlayışla çalışmalarımızı sürdürüyoruz. Nazik ziyaretinizden dolayı size teşekkür ediyoruz." diye konuştu. ■ Haber Merkezi

Başkan Çelik Demokrasi Nöbetinde Manisalıları yalnız bırakmadı

Şehzadeler Belediye Başkanı Ömer Faruk Çelik, 15 Temmuz darbe girişiminin ardından Cumhurbaşkanı Recep Tayyip Erdoğan' ın Meydanlara çıkın çağrısının ardından 20 gündür Cumhuriyet Meydanı' nı dolduran vatandaşları meydanda yalnız bırakmıyor. Her gece meydanda vatandaşlarla birlikte sabaha kadar bekleyen Başkan Çelik, Cumhuriyet Meydanında bulunana vatandaşlarla sürekli bir araya gelerek sohbet ediyor.

Şehzadeler Belediye Başkanı Ömer Faruk Çelik 20 gündür Cumhuriyet Meydanında Demokrasi Nöbeti tutan Manisalıları yalnız bırakmıyor.

Her gece erken saatlerde Cumhuriyet Meydanına gelen Şehzadeler Belediye Başkanı Ömer Faruk Çelik, Cumhuriyet Meydanında kurulan kurum stantları ve meydanın farklı köşelerinde oturan vatandaşları ziyaret ederek onlarla sohbet ediyor. Geçtiğimiz akşam ki Demokrasi Nöbetine AK Parti MKYK Üyesi ve Manisa Milletvekili Murat Baybatur, AK Parti İl Başkanı Zülfikar Gürcan, Şehzadeler Belediye Başkanı Ömer Faruk Çelik, Yunusemre Belediye Başkanı Mehmet Çerçi, AK Parti Şehzadeler İlçe Başkanı Ahmet Tonguç ve çok sayıda vatandaş katıldı. Meydanda bulunana vatandaşları tek tek ziyaret eden Şehzadeler Belediye Başkanı Ömer Faruk Çelik, vatandaşların fotoğraf çektirme isteğini kırmayarak herkesle fotoğraf çekildi. Kuran kerim tilaveti ile başlayan 20.gün Demokrasi Nöbeti, Manisalı sanatçı Ahmet İnce'nin tasavvuf müziği konseri ile devam etti. Gecenin ilerleyen saatlerinde vatandaşlar dev ekrandan izletilen darbeyle alakalı belgesel filmini büyük bir ilgiyle izlediler.

■ Haber Merkezi

SOMA ATIKSU ARITMA TESİSİ YAKIN TAKİPTE

Manisa Büyükşehir Belediyesi Manisa Su ve Kanalizasyon İdaresi Genel Müdürlüğü, inşaatının yüzde 70'i tamamlanan Soma Atıksu Arıtma Tesisi'nin, Aylık İlerleme Toplantısı MASKİ hizmet binası toplantı salonunda gerçekleştirildi.

MASKİ Genel Müdürlüğü, inşası hızla devam eden Soma Atıksu Arıtma Tesisi'ndeki gelişme ve ilerlemeleri yakından takip ediyor. Tesisin güncel durumuna ilişkin, Çevre ve Şehircilik Bakanlığı temsilcisi, müşavir firma ve yüklenici firma yetkilileri ile MASKİ yetkililerinin katıldığı aylık ilerleme toplantısı gerçekleştirildi. Toplantıya MASKİ Genel Müdür Yardımcısı Şehnaz Başaran, Atıksu Arıtma Daire Başkanı Ali Öztozlu, Şube Müdür Vekili Taner Avan, İnşaat Mühendisi Uğur Topkaya, Jeoloji Mühendisi Kemal Açıkgöz, Makine Mühendisi Metin Pekbay, İnşaat Mühendisi Ersin Bülbül, Çevre Mühendisi Yeliz Parmaksız ve İnşaat Teknikeri Osman Demircan katıldı. Her ay düzenli olarak gerçekleştirilen toplantıda projede gelinen aşamalara ilişkin detaylar görüşülerek, kaydedilen ilerlemelerle ilgili değerlendirmeler yapıldı.

"İNSAN HAYATINA DEĞER VEREN BÜYÜK PROJELER HAYATA GEÇİRİYORUZ"

MASKİ Genel Müdürlüğü Atıksu Arıtma Dairesi Başkanı Ali Öztozlu, tüm Ege Bölgesi'ni ilgilendiren atıksu arıtma tesislerinde önemli aşamalar kaydettiklerini belirtti. Öztozlu, "İl genelinde insan ve çevre sağlığını koruyacak, insan hayatına değer veren büyük projeler hayata geçiriyoruz. Gediz ve Kuzey Ege Havzası'nın temizlenmesi yolunda üzerimize düşen görevi bilerek çalışıyoruz. Büyükşehir Belediye Başkanımız Cengiz Ergün, atıksu arıtma tesislerine büyük önem veriyor. Bizler de Gediz Nehri ve Bakırçay'ı eski haline kavuşturabilmek için aralıksız çalışıyoruz" dedi.

"DAHA TEMİZ BİR DOĞA İÇİN ÇALIŞIYORUZ"

MASKİ Genel Müdürlüğü, Bakırçayı'na boşaltılan evsel atıkların çevreyi kirletmesinin önüne geçerek, atık suları bertaraf edecek Soma Atıksu Arıtma Tesisi ile ilgili olarak MASKİ Genel Müdür Yardımcısı Şehnaz Başaran şunları söyledi: "Tesisimizin inşaatı hızlı ve programa uygun yürüyor. Aylık ilerleme toplantılarımızla tesisimizin güncel durumunu inceliyoruz. Tesisimizin işletmeye alınmasıyla birlikte, Soma'nın atıksularının Bakırçay'ı kirletmesini engelleyerek nehirlerimizi ve Manisa'mızı daha temiz bir doğaya kavuşturmak için çalışmalarımızı sürdürüyoruz" dedi.

■ Haber Merkezi

Turgutlu Şehir Tiyatrosu yeni yetenekler arıyor

Turgutlu Belediyesi Şehir Tiyatrosu, ekibine katacak yetenekler için drama kurslarına başlıyor. Sahne sanatlarında kendine güvenen 16 yaş ve üzeri Turgutlulunun katılımına açık olan kurslar kapsamında drama eğitimleri verilerek yeni yeteneklerin keşfedilmesine fırsat tanınacak.

Turgutlu Belediyesi Basın Yayın ve Halkla İlişkiler Müdürlüğü bünyesinde, Alpay Erdoğmuş genel sanat yönetmenliğinde başarılı bir sezon geçiren Tiyatro Topluluğu, tiyatroya yeteneği olan Turgutlulu ekibine katmak için drama kurslarına başlıyor. Kurulduğu günden bu yana hem yetişkin hem de çocuk oyunlarıyla tiyatro severlerden tam not alan Tiyatro Topluluğu, drama kurslarıyla yeni yeteneklerin ekibe katılımını sağlayacak. Tiyatro sanatını sevdirmesinin yanı sıra kendine güveni olan Turgutlulunun yeteneklerini ortaya çıkarmasına fırsat tanıyacak Drama Dersleri için kayıt yaptırmak ve bilgi almak isteyenler, 8 Ağustos- 2 Eylül tarihleri arasında şahsen Çözüm Masası'na başvurabilecekler. ■ Haber Merkezi

MCBÜ'de yeni itfaiye aracı hizmete girdi

Manisa Celal Bayar Üniversitesi'nde, tam donanımlı, 4 ton su kapasiteli ve 24 metre yüksekliğe ulaşabilen itfaiye aracı hizmete girdi.

Araç; Manisa Celal Bayar Üniversitesi Rektörü Prof. Dr. A. Kemal Çelebi, Rektör Yardımcısı Prof. Dr. Bilal Gümüş, Rektör Danışmanı Doç. Dr. M. Ali Çipiloğu, Genel Sekreter Yardımcısı Mansur Bilgin ve üniversite personelinin katılımı ile gerçekleştirilen tanıtımla hizmete alındı. Rektör Prof. Dr. A. Kemal Çelebi, "24 metrelik merdivene sahip olan, C belgeli, 4 ton su kapasiteli ve Avrupa standartlarındaki itfaiye aracımız bugün itibariyle hizmete alındı. Aracı kullanacak olan personelimiz de bu konuda eğitim aldı" diye konuştu.

■ Haber Merkezi

Takvim Gazetesi Genel Yayın Yönetmeni Ergün Diler, 15 Temmuz'da yaşananları farklı bir bakış açısıyla ele aldı.

OBAMA'YI UYUTTULAR

Ergün DİLER

Kaldığımız yerden devam edelim. Dün de belirttiğim gibi Amerikalı DOSTUM "Kimin işine yarar" diye düşünmeden tüm gerçekleri olduğu gibi anlatır.

Sahnenin arkasındakileri aktarır.

Ama bazen ben dahil duymak istemediklerimizden rahatsız oluruz.

Sanırım dost acı söylüyor!

Ne olduğunu bilirsek en azından DEFANS için zamanınız olur.

Ben böyle düşünüyorum. Ama son tahlilde gazeteciyim.

Çok güvendiğim bir kaynağımın (Kİ DÜNYA TANIR) ilişkileriyle PENTAGON'u, CIA'ı anlamaya çalışıyorum.

Orada bizim için nasıl planlar yapılıyor çözmeye çalışıyorum.

İçeriden bilgi almaya gayret ediyorum.

İnanın az şey değil bunlar. Bir de doğruları yazdığınız zaman bu ülkede DOSTUNUZ AZALIR.

Herkes istediğini duymak istiyor! Ama hayat böyle bir şey değil.

Sadece AKILLI VE UYUM SAĞLAYANLARIN AYAKTA KALABİLECEĞİ bir serüven!

Neyse... Devam... İşte sorular ve cevapları... Okuyun değerlendirin. Ben sizlerle paylaşıyorum.

İşim bu! Karar sizin!

* İncirlik'te CIA ekibini frenleyen Türk subaya ne oldu?

Şunu unutmayın! O subayı kesinlikle bulun ve koruma altına alın. Bu şart!

Umarım Amerika, İngiltere ve Almanya sizden önce bulmaz. Harıl harıl arıyorlar.

Buldukları an infaz edecekler. Bir refleks çok şeyin önüne geçti. Türk makamları İncirlik'in elektriğini kesti ama darbenin yönetildiği yeri KÖR eden bu subaydı. Ve bunu kimseye sormadan tek başına yaptı.

Arıyorlar. Buldukları an öldürecekler.

* Peki başka?

Bir de Türk halkının inanılmaz gösterisi, darbeyi tersine çevirdi. 2002 yılında CIA'in merkezinde bulunduğu Venezuela'daki darbe girişimini de HALK boşa çıkarmıştı. Halk imkansızı başarmıştı. Görevden alınan Chavez, 48 saat sonra tekrar koltuğuna oturmuştu.

Çünkü yüz binlerce Venezuela'lı Chavez'i destekliyordu ve ölmek için sokaklara çıkmıştı. CIA yani ABD tarihindeki ikinci büyük bir darbeyi Türkiye'de yedi.

Mısır'da da halk geri adım atmasaydı Mursi gelecekti. Onlar yapamadı, siz yaptınız!

Fark bu!

*Ben dahil herkes "Darbeyi kim biliyordu?" sorusunun cevabını arıyor. Mesela bütün komutanlar biliyor muydu? Haberi var mıydı?

Şimdi burada söyleyeceklerim seni üzer!

* Üzsün siz söyleyin yine de!

(Dostum burada isimleri ve ilişkilerini ayrıntılarla anlatıyor. Kimin kiminle yan yana olduğunu aktarıyor. Öyle böyle değil. Hiç bilmediğiniz ilişkiler ve çıkarlar... Ben sadeleştirip yazmak zorundayım!) Bazı komutanlar DARBEYİ biliyordu!

Dedim ya isim yok. Fakat darbenin gelişimine göre pozisyon alacaklardı.

Aralarında pazarlık da iletişim de aralıksız sürüyordu.

* Yani?

Şu! Darbeye kalkışan, yakalanan ve perde gerisinde kalanlar AMERİKAN İNGİLİZ ortaklığıyla bu işe kalkıştı. Bunu not et. Bu önemli. Hiç bilmediğiniz pazarlıkların arasında kaldınız. İki ülkenin devleti sizin askerlerinizi kullandı! Mesela bizim DUNFORD'un arkadaşı olanlar vardı! Darbenin içindeydi! Görmediniz!

Başkaları da böyle... Uyanık olun!

* Olaylar sıcak diye aramadım.

Birinci Ordu Komutanı Orgeneral Ümit Dündar öne çıktı! Sizin bu konuda bilginiz var mı?

VAR!

* Lütfen...

Bu ismi gördükten sonra çok sevdiğim bir TÜRK GENERALİ aradım senin için!

* Teşekkür ederim!

Müthiş bir insandır. 15 Temmuz'u ondan da dinledim. O da ben de Genelkurmay İkinci Başkanı Orgeneral Ümit Dündar'ın, TÜRK ORDUSUNDAKİ en önemli Türk olduğunu düşünüyoruz. Gelecekte yıldızı daha da parlayacak. Eğer istifa yaşanırsa birkaç ay içinde, en geç ise 2017'de Genelkurmay Başkanı...

* Ordu içindeki terfi sistematiğine çok bakmam! Emin misiniz? Ve neden?

Şundan! Ümit Dündar, Londra'da bulunduğu günlerde İngiltere'yi çok rahatsız etmiş. İngiliz istihbaratı MI5 özel ekip kurup takip ettirmiş. Demek ki İngilizler önemsiyor! Bu sizin için iyi, onlar için kötü bir şey!

* Başka?

(Yine burada öyle şeyler söylüyor ki yazma şansım hiç ama hiç yok) X komutan AVRUPA BİRLİĞİ içinde önemli görevler yaptı. Görev yaptığı yer İNGİLİZLER'in kurduğu ve gurur duyduğu bir birimdi. O komutan burada görev yapmaktan iftihar ettiğini söylerdi.

Bir şansı olsa gidip LONDRA'da yaşar! Ama sizde çok önemli bir pozisyonda! Bunları çözmeden emin adımlarla gidemezsiniz.

* Daha başka?

Pentagon'dan aldığım bilgiye göre darbe girişiminde darp edilen komutanlardan biri doğrudan buraya bağlı. Pentagon'a yani. Yaşam şekli bile burada takdir görür! Gerisini sen düşün! (Burada öyle ayrıntılar var ki şoke olursunuz)

* Komutanlardan ve darbeden söz ettiniz! Ama asıl merkez HAVA KUVVETLERİ gibiydi. Ne dersiniz?

Eğer fırsatın olursa Hava Kuvvetleri Komutanı'na sor! Sana anlatsın!

Dünyadaki pek çok ülkenin komutanı İNGİLTERE'ye yakındır. Türkiye'deki durumu bilmiyorum! Bizimki öyle mesela!

Bizde de çok kişi bilmez bunu! Bu garip ilişkiler yumağı Deniz Kuvvetleri için de geçerlidir. Sizin komutanı bilmiyorum ama İngilizler'in ağırlığı coktur.

* Peki bizi ne bekliyor sizce?

Aktardım! Çok kişi darbeyi biliyor ve destekliyordu. Ama yapamadılar! Beklenen olmadığı için B Planı'na uydular.

Başkan Erdoğan için asıl zor süreç şimdi başlıyor. Ordusu zedelenen bir Türk devletinin bölgede ne kadar istikrar sağlayacağını düşünemiyorum açıkçası. Türkiye, Amerika veya İngiltere'ye yakın olmak isteyen bir AĞIRLIK MERKEZİYLE çatışacak.

Nasıl bir süreç yaşanacak, bekleyip göreceğiz. ASKER yeni bir darbe girişimi ister mi? Bence zor. Askerin geri planda kalacağı yeni darbe girişimleri göreceksiniz?

Bölgenizde terör merkezli kaoslu günlere hazırlanmalısınız? Bir şey daha eklemeliyim...

* Evet!

Etrafınıza bir bakın Azerbaycan, Bosna ve Katar'dan başka dostunuz yok.

Bunun aşılması şart. Dostların çoğalması gerekiyor! Bence!

* Biraz kadrajı genişletsek!

Neden bunları yaşıyoruz?

Ukrayna Cumhurbaşkanı Yanukoviç, Rusya Devlet Başkanı Putin, Türkiye Başkanı Erdoğan, Brezilya Devlet Başkanı Rousseff, Arjantin Devlet Başkanı Christina Fernandez... Bu 5 lider en kısa sürede görevinden uzaklaştırılmalıydı...

OPERASYON BUYDU! Çünkü Amerika, İngiltere'den aldığı destekle bu 5 liderin Yeni Dünya Düzeni için tehdit olduğunu gördü. Savaşınızın nedeni bu! Ve bu bitmedi, daha yeni başladı.

* Darbeden devam edelim! Bilmediğimiz başka ayrıntı var mı?

Var tabii ki!

* Buyurun!

Stratfor'a göre darbe planları Nisan ayında başladı. O tarihte önemli bir TÜRK SİYASETÇİ buraya geldi. Yani Stratfor'a... Stratfor'un 2013 Eylül tarihli bir raporunda dikkat çeken ayrıntı da aslında Türkiye'yi çok ilgilendiriyor.

Bak oraya! Unutma bu adamlar Putin ve Erdoğan'ı istemiyor. Kurtulmak için gereken neyse yapacaklar. Bir ve bütün olun! Aranıza yabancı almayın. Ve hepsinden önemlisi uyanık olun!

* Erdoğan ve Putin için risk ne?

Eğer bölgede Amerika ve İngiltere yan yana gelmişse kimse kolay kolay karşı koyamaz. Gerçekçi olmakta büyük fayda var. Putin ile Erdoğan kendi oyunlarını ortaya koyacaklardır. Bu da etkili bir silahtır. Ama en büyük eksikleri etrafları! İkisinin de etrafında çok zararlı isim var! Ve bunu ortaya çıkaracak sistem çalışmıyor! Sonuç alıncaya kadar gelecekler. Siz de sonuç alamayacakları ana kadar kenetlenin! Savaş bu!

* Peki Türkiye üzerinden bölgeye bakarsak ne görüyorsunuz?

(Burada da akıl almaz şeyler söylüyor.

İşin içinden çıkamadım. Alt üst oldum...) Türkiye'deki darbe girişiminden sonra Suudi Arabistan Kralı Selman da başına gelecekleri anladı. Artık Amerika'nın sözünden çıkamayacak.

Katar Emiri Tani'nin Başkan Erdoğan ısrarını anlıyorum. Kardeş gibiler.

Daha önce de yazdım. Ancak Kraliçe II. Elizabeth, birçok kez Tani'yi uyardı.

Yine yapacaklar bu uyarıları... Trafik çok yoğun! Ama Tani Erdoğan'dan kopmaz.

* Çok merak ettiğim bir konu daha var! Obama darbe saatlerinde ne yapıyordu? Tavrı neydi?

Güzel... Beyaz Saray'da Türkiye uzmanlarından biri Obama'ya darbe saatlerinde Başkan Erdoğan'ın ülke dışına kaçtığını söyledi. Türkiye'de askeri darbe girişimi olduğunu ve başarıyla sonuçlandığını anlattı. Obama da Erdoğan gibi darbe girişimini son anda öğrendi. Dunford her ne kadar Obama'ya yakın olsa da Derin Amerika'nın kararını Obama'ya söylemedi. İşte Obama'yı yani BAŞKAN'ı ve DERİN AMERİKA'yı anlamak için güzel bir detay!

* Darbenin içindeki ve arkasındaki Gülen'e geçelim mi?

Tabii ki... Öncelikle çok duygusal bir millet ve devletsiniz! Amerika kolay kolay Gülen'i vermeyecek. 2 yılı aşkın bir süredir ABD ve Türkiye bu konu üzerine yoğunlaştı. Gülen hâlâ çiftliğinde. Başka bir ülke formülü hâlâ çok güçlü. Gülen saplantınızı, duygusal bir ülke olduğunuzu ortaya çıkaran bir sonuç. Gülen'i almanız sizin için çok mu önemli? Eğer Türkiye'ye gelirse, bir güç devşirecek. Halkta hiçbir karşılığı olmayan bir Gülen, tekrar yaşlı ve mağdur duruma düşecek. ABD dünya medyasını yönlendirerek, onu tekrar güçlü yapacak. Bu yüksek ihtimal değil ama mümkün! Bu güç var! 2 binin üzerinde okul, Amerika için çok önemli.

O okullardaki Türk yetkililer, Gülen için kendini öldürmeye hazır. O nedenle Gülen, Amerika için değerli!

* Burada tasfiyeler başladı. Nasıl görüyorsunuz? İyi ki hatırlattın! Çok önemli bir şey söyleyeceğim.

* Lütfen!

Gülen'in en yakınındaki isimlerden biri olarak Türkiye'ye bilgi akışı sağlayan şahsı, bir süre önce tutuklandınız. O kişi aslında size çalışan biriydi. İçinizdeki düşman, onu "Gülen'le bağlantılı" diye tutukladı.

Bu hatanın düzeltilme ihtimali de kalmadı.

Önce içeriye bakın! Hata yapıyorsunuz!

* Son olarak ne söylersiniz?

Rusya ile yakınlaşmanız sizin kararınız!

Bu en doğal hakkınız! Ama Rusya da bir şeyler isteyecektir. Putin'in Ankara'da sevmediği çok isim var. Yakında bunların tasfiye olma ihtimali yüksek... Gelişecek olaylara böyle bak! Dunford da bunu bildiği için TERS mesajlar vermişti.

Vermek zorunda! (Burada da YOK ARTIK DEDİRTEN İSİMLER SÖYLEDİ)

Evet! Bugünlük de bu kadar!

YAZAMADIKLARIMA RAĞMEN çok şey anlattığımı düşünüyorum.

Eksikleri siz tamamlayın!..

Veziroğlu Sosyal Tesislerinin temeli atıldı

Şehzadeler Belediyesi Veziroğlu Sosyal Tesisleri'nin temeli düzenlenen görkemli bir törenle atıldı. Veziroğlu Mahallesi girişinde yapılacak olan Sosyal Tesisler temel atma törenine Manisa Valisi Mustafa Hakan Güvençer, AK Parti MKYK Üyesi ve Manisa Milletvekili Murat Baybatur, Milletvekilleri Uğur Aydemir, İsmail Bilen, Şehzadeler Kaymakamı İsmail Çorumluoğlu, Şehzadeler Belediye Başkanı Ömer Faruk Çelik, AK Parti İl Başkanı Zülfikar Gürcan, AK Parti Şehzadeler İlçe Başkanı Ahmet Tonguç, Belediye Başkan yardımcıları, Belediye meclis üyeleri ve çok sayıda vatandaş katıldı. Şehzadeler Belediyesi Veziroğlu Sosyal Tesisleri'nin Manisa'nın en güzel tesislerinden biri olacağını ifade eden Şehzadeler Belediye Başkanı Ömer Faruk Çelik "Böylesine güzel bir günde sıcak havaya rağmen temel atma törenimize katılımlarınız nedeni ile hepinize hoşgeldiniz diyorum. Bugün burada Manisa'mızın büyük bir ihtiyacı olan tesisin temelini atmak için bir araya geldik. Bizler bugün burada böylesine güzel tesislerin temellerini atabiliyorsak, böylesine toplantılarda bir araya gelebiliyorsak, hiç şüphesiz ki bunu aziz şehitlerimize borçluyuz. 15 Temmuz gecesinde hain fetö terör örgütü tarafından yapılan darbe kalkışmasında şehit olan 248 vatandaşımıza Allah'tan rahmet diliyorum. Gazilerimize ve yaralılarımıza da Rabbim 'den acil şifalar diliyorum. Çanakkale ruhuyla kendilerini tankların önüne atan, silahlara karşı göğsünü siper eden kahraman Türk milletimize şükranlarımı sunuyorum. 21 gündür Meydanlarda Demokrasi Nöbeti tutan sabahlara kadar uykusuz duran Manisa halkımıza, Şehzadeler halkımıza da şükranlarımı sunuyorum. Veziroğlu Mahallemizde yapacağımız bu tesisimiz 22 bin 100 m² arsa üzerine inşaa edilecek. Yapılacak olan bu tesisimizin toplam inşaat alanı 2 bin 286 m² olacak. Tesisimiz tamamlandığında 600 kişilik kapalı düğün salonu, toplantı salonları, idari personel odaları, mescit, teras, cumba balkon, kahvaltı salonu, 615' er m²'den oluşan 2 adet açık düğün salonu gelin odası ve geniş bir otopark olacak. Yapılacak olan tesisimizin toplam bedeli 4 milyon 316 bin 800 Türk Lirası olacak bu tesis Manisa'nın marka bir tesisi olacak. Mimarisinde şahsen bende çok emek saffettim. Yaptığımız çalışma ile Osmanlı Mimarisi, Selçuklu ve erken Cumhuriyet dönemi mimarisinde olan Manisa'da ki eserlerden esinlenerek bir proje ortaya çıkardık. Bu güzel tesisin Manisa'mıza, Şehzadelerimize kazandırılmasında ilk günden beri emek sarf eden tüm çalışma arkadaşlarımıza çok teşekkür ediyor, tesisimizin hayırlara vesile olmasını diliyorum. Yeni projelerimizde yavaş yavaş hayata geçecek. Rabbim Devletimize, Milletimize zeval vermesin. Allah birlik ve beraberliğimize kast etmek isteyen, devletimizin içine sızmış olan hain fetullahçı terör örgütünün şerrinden milletimizi korusun, tesisimiz tüm Manisa'mıza hayırlısı olsun" dedi.

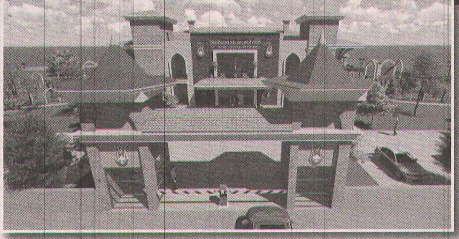

"ÖMER FARUK ÇELİK BAŞARILI BİR BELEDİYE BAŞKANLIĞI YAPIYOR"

Şehzadeler Belediye Başkanı Ömer Faruk Çelik' in imkânsızlıklara rağmen çok başarılı bir Belediye Başkanlığı yaptığını ifade eden AK Parti MKYK Üyesi ve Manisa Milletvekili Murat Baybatur "Hepinizi saygı ve sevgi ile selamlıyor, hepinize hoşgeldiniz diyorum. Değerli Belediye Başkanımız Ömert Faruk Çelik gerçekten de kendişini de her zaman ifade ettiği gibi 30 Mart seçimlerinden sonra çok büyük imkânsızlıklarla belediyecilik yapmaya çalışıyor. Şuan da Manisa'da olsun Şehzadeler ve diğer ilçelerimizde kiminle konuşsak herkes olumlu fikirler beyan ediyor. Ömer Faruk Çelik Başkanımızı tebrik ediyorum. Gerçekten de bu kadar imkansızlıklar içerisinde bugün yaklaşık 4 buçuk milyon liralık bir tesisin temelini atıyoruz. Daha öncesinde de yapmış olduğu çalışmaları da hep birlikte gördük. Başarılı bir belediye Başkanlığı yapıyor Allah yardımcısı olsun. Bizlerde Milletvekilleri olarak Şehzadeler Belediyemiz ve diğer tüm belediyelerimiz ile alakalı üzerimize düşen bir şey olduğunda büyük bir özveri ile hep birlikte gayret gösteriyoruz. Bütün gücümüzü kullanarak Manisa'mıza bir tane daha fazla nasıl eser kazandırırız gayretindeyiz. Bu çalışmalarımız yerel yönetimlerle uyum içerisinde olunca çok daha güzel oluyor. Şehzadeler Belediye Başkanımızın bütün Milletvekillerimiz ile hukuku gayet iyi. Böylesine güzel bir tesisi Manisa'mıza kazandırdığı için, Ömer Başkanımıza çok teşekkür ediyorum. 15 Temmuz sürecini hep birlikte yaşadık, yaşamaya da devam ediyoruz. Yapılacak olan hizmetleri ve tüm Türkiye'de ki hizmetleri engellemek adına birilerinin dışarıdaki üst akıl diye ifade edilen dış mihrakların oyuncağı olan fetullahçı silahlı terör örgütünün yaptıklarını anlatmamıza gerek yok. Bu millet 15 Temmuz' da demokrasisine, vatanına, milletine, bayrağına ve Cumhurbaşkanına sahip çıktı. Büyük bir direniş gösterdiniz. Bu direnişiniz nedeni ile hepinizden Allah razı olsun. Bu cuntacı hainleri, hiç silah kullanmadan, onlara karşı bir alet kullanmadan elleriniz ve iman dolu göğsünüz ile bunları bertaraf ettiniz. İnşallah bundan sonra ki süreçte de bizler Milletvekilleri ve Belediye başkanları ile birlikte sizlere hizmet etmek için daha fazla gayret göstereceğiz" dedi.

"MİLLETÇE BÖYLESİNE GÜZEL TESİSLERİ HAK EDİYORUZ"

Son 20 günde Türkiye' de Türk Milletinin gösterdiği kararlı duruş ile her türlü güzelliği hak ettiğini ifade eden Manisa Valisi Mustafa Hakan Güvençer "Öncelikle hepinizi saygı ile selamlıyorum. Böylesine güzel bir vesile ile bizleri bir araya getiren Rabbimize şükürler olsun. Bu büyük Milletin bir ferdi olmaktan ne kadar büyük bir gurur duysak elbette ki azdır. Şüphesiz ki bu güzel tesisin temelini atmakla sizler mutlusunuz. Belediyemiz bundan dolayı gururlu. Sizler bu mutluluğu yaşamakta, belediyemizde bu tesisi sizlere kazandırmanın gururunu yaşamakta sonuna kadar haklıdır. Başta Belediye Başkanı Ömer Faruk Çelik olmak üzere bu hizmeti Manisa'mıza kazandırılmasında emeği geçen herkese teşekkür ediyorum. Bu güzellikleri sonuna kadar hakkettiğinizi, Milletçe sonuna kadar hak ettiğimizi düşünüyorum. Özellikle de son 20 günde göstermiş olduğunuz tutumla bunu tüm dünya ya göstermiş olduk. Bu güzel tesisimiz hayırlı uğurlu olsun. Yaklaşık 40 gündür belediyemizin halkımız tarafından çok sevildiğini duyuyorum. Bu nedenle belediyemizi tebrik ediyorum" dedi. Konuşmaların ardından tüm protokol üyeleri edilen dualar eşliğinde birlikte butona basarak tesisisin temelini attılar.

■ Haber Merkezi

"DAHA YENİ BAŞLADIK"

Cumhurbaşkanı Recep Tayyip Erdoğan, TRT ortak yayınında 15 Temmuz FETÖ darbe girişimiyle ilgili önemli açıklamalarda bulundu.

Cumhurbaşkanı Erdoğan, "Darbe girişiminin ilk başladığı anlarda, 'bunu FETÖ yapıyor' diye düşündünüz mü" sorusuna, "Bunda hiç şüphem yok. Ben bunu 2010'dan beri dillendiriyorum. 2010'dan beri bu Fetullahçı Terör Örgütü'nün bu ülkede örgütlenme ağının ne denli geniş olduğunu anlatıyorum. Bunu ben en yakın mesai arkadaşlarıma anlatmakta zorlandım. Silahlı Kuvvetler'de, Emniyet'te, yargıda bunları hep anlattık. Çoğu zaman 'acaba delil var mı' deniyordu. Neyin delili olacak, her şey ortada işte. Adamlar kendilerinden başka kimseyi hiçbir yere yaklaştırmıyorlar. Diyelim ki uluslararası seyahate gidiyorsunuz. Ben Türkiye Odalar ve Borsalar Birliği Başkanı'na diyorum ki 'Bunların hepsinden bir çeşni yap. Bütün STK'lardan buraya temsilci al.' Filanca vermiyor, filanca onların bu tür sanayi ve ticaret işleriyle güya iştigal eden kuruluşları. 'Niye vermiyor?' 'Biz tek başımıza organize edelim' diyor. Kendilerinden başkasına hayat hakkı yok. 'O zaman bundan sonra kesinlikle biz bunlara ne Ekonomi Bakanlığı olarak ne de siz bu tür yolculuklarda kota vermeyeceksiniz' dedim" diye cevap verdi.

"DERSHANELERİ KAPATILINCA İLK TEPKİLERİ BAŞLADI"

Cumhurbaşkanı Erdoğan, dershanelerin Fetullahçı Terör Örgütü'nün önemli gelir kaynaklarından biri olduğunu söyledi. Dershanelerin kapatılması süreciyle, FETÖ'nün gerçek yüzünün anlaşılmaya başlandığının altını çizen Erdoğan, "İktidara geldiğimizden kısa bir süre sonra o zamanki Milli Eğitim Bakanımıza 'bu dershaneleri kapatalım' dedim. Bu dershaneler varsa, bu okullar niye var; bu okullar varsa bu dershaneler niye var? Biz okullarımızda hafta sonlarında telafi kursları veririz, öğretmenlerimiz verir. Hem üç beş kuruş daha fazla para almış olur, hem de bu çocuklarımız bu açığını kapamış olur. Maalesef bunu anlatamadık. Ta Nabi Bey'in dönemine kadar dershaneler konusunda bu adımı atamadık. Bunlar bizim kayıp yıllarımızdır. Tabi siz de Başbakansınız ama arkadaşlarınıza bir yere kadar bir şeyi anlatıyorsunuz. Israr ısrar ısrar, tabi daha fazla bir yere gidemiyorsunuz. En ciddi, en büyük parayı bu adamlar bu dershanelerden kazandı. Ben deyim 1, siz deyin 2 milyar. Bunu kaybedince bunların ilk tepkileri başladı. Bunların en önemli kaynağıydı, bu kaynak gidince bunlar çılgına döndü? Ne gösteriler yaptılar, kampanyalara çevirdiler. Demek ki bunların can damarı oydu. İnsan kaynağı da oradandı. Havasını atıyorlardı. Sağdan soldan seç seç, oradan çıkar, daha sonra da 'ben şu kadar başarılı öğrenci çıkardım' diye hava at. Zaten sen iyiler içerisinden ortaya bir iyi koyuyorsun. Her şey orada koptu. Bunun ondan sonra arkadaşlarım farkına vardı. 'Arkadaşlar kusura bakmayın bundan sonra geri adım yok, üzerine gideceğiz' dedik. Onların içerisinden dost diye bildiklerimiz de zaten o arada bizden uzaklaşmaya, kopmaya ve aleyhte yazılar yazmaya başladı. O ana kadar hiçbir şey böyle değildi. Her şey aslında menfaat endeksliydi. Mama ellerinden alınınca düşman oldular. Bağırıp çağırmaya başladılar, yurtdışında aleyhte kampanyalar, Avrupa'nın değişik ülkelerinde aleyhte kampanyalar başlattılar. Şuanda gelinen noktada bizler demek ki adresi buldük" ifadelerini kullandı.

"KÜÇÜK BİR ANAYASA PAKETİ DEĞİŞİKLİĞİYLE MESAFE ALIRIZ"

Devletin tüm kurumlarının FETÖ mensuplarından temizlenerek yeniden yapılandırılacağının altını çizen Erdoğan, "Şuanda Silahlı Kuvvetlerimiz ve diğer kurumlarımız içerisindeki yapılanmayı iktidarımız ve kurumlarımızla birlikte temizlemeye başladık. Türk Silahlı Kuvvetleri'nin ve devletin yeniden yapılanması; bizim bu iki başlığı çok iyi değerlendirmemiz lazım. Bunu değerlendirirken ben hukuka aykırı bir adım atalım, adalete ters bir adım atalım demiyorum. Kusura bakmasınlar zalime şefkat mazluma ihanettir. Mazlumun hukukunu koruyacağız. Bu ülkede KPSS'yle nerelere nasıl insanlar sokulmuş bunları yakından takip ediyorsunuz. Türk Silahlı Kuvvetleri'ne, polise, yargıya, devletin kurumlarına bu şekilde istedikleri gibi elemanlarını yerleştirdiler. Atamaları, tayinleri yaparken de aynı şekilde bütün bunları yaptılar. Bunları temizlemezsek şehitlerimize, gazilerimize bunun hesabını nasıl veririz? Onun için bu temizlik harekatını yapmak durumundayız. Bunu okullarımızdaki aklıselim yöneticilerle, gerek Silahlı Kuvvetler'de, gerek Emniyet Teşkilatı'nda, gerek yargıda, tüm devlet teşkilatında el ele verip bakanlarımız başta olmak üzere, başbakanımız başta olmak üzere, muhalefet partilerinin yöneticileri inşallah başta olmak üzere… Çünkü yasamayı dışlayamayız, beraber bunun yapılması lazım. Yasama organının beraber çalışmasıyla, hatta küçük bir anayasa paketi değişikliğiyle de bu iş çok daha sıkı temel atılmak suretiyle ve bir de OHAL'le bu işi kaynaştırarak mesafe alırız diye düşünüyorum" şeklinde konuştu.

"KENDİLERİNİ GİZLEMEYİ İYİ BİLİYORLAR"

15 Temmuz sonrasında Türk Silahlı Kuvvetleri'nin yıpratıldığı iddialarına değinen Cumhurbaşkanı Erdoğan, "Bu süreçten yıpranmama, zarar görmeme gibi bir durum olamaz. Yapmaları gereken bir görev var. Türk Silahlı Kuvvetleri kendi içine hakim değil. Aynı şey polisimiz içinde geçerli ama böyle bir kalkışmayı onlar yapmadı, Silahlı Kuvvetlerimizin içinden bu oldu. Kendi komuta kademesine yaptıkları muameleyi izlediniz. Genelkurmay Başkanı'ndan tutun da bütün kuvvet komutanlarına varmcaya kadar ellerini kelepçeleyerek, yerlere yatırarak, her türlü hakareti yapmak suretiyle… Kendi yanlarında taşıdıkları emir subayları kendilerine ihanet etti. Aynı benim yanımdaki kurmay gibi. O da aynı ihaneti yaptı. Sadece o değil tabi. Bunlarla ilgili şüphelerimiz vardı. Şüphelerimizle ilgili bütün eş, dost, akrabalarını sorduk. Köyüne, mahallesine varıncaya kadar incelettik, herkes bize 'şöyle iyidir, böyle iyidir' diye anlattı. Bunlar takiyyeyi çok iyi yapıyor. Kendilerini iyi gizledikleri için gelen referanslar olumlu. Tekrar ben Cumhurbaşkanlığı'nda da şuan itibariyle Başbakanlıktaki koruma müdürümü alacağım, onunla beraber çalışacağım. Şu anda emniyetten polis müdürü arkadaşım bu görevi ifa ediyor. Onunla beraber yola devam edeceğiz. 10 bine yakın gözaltında olan insan var. Bu basit bir rakam değil. Burada kalır mı; söyleyeyim kalmaz. Herkes konuşuyor şimdi. Halkalar sökülmeye başladı" açıklamalarında bulundu.

"BUNLAR HER SİYASİ PARTİYLE PAZARLIK HALİNDE"

Darbe girişimine kalkışan FETÖ'cü subayların terörle mücadelede Türkiye'ye engel teşkil ettiğini belirten Cumhurbaşkanı Erdoğan, şunları ifade etti:

"Öyle veya böyle şu anda terörle mücadele devam ediyor. Bundan sonraki süreçte terörle mücadelede aksamalar, bunların içinde bu alçaklara kadar var. Şimdi bunlar çıkacak ortaya. Onu provoke edenler de var. O tür bilgiler gelmeye başladı. Bölücü terör örgütü ile işbirliği içinde olanlar da var, Suriye'nin kuzeyinde PYD ile işbirliği içinde olanlar var, DAEŞ'le işbirliği halinde olanlar var. Bunlar ifadeleri alınırken hepsi yavaş yavaş ortaya çıkıyor. Bunları seçim kampanyalarında tanıdık. Zaten biliyorsunuz her siyasi partiyle bunlar pazarlık halinde. Bunlarda ilke diye bir şey yok, ilkesiz bunlar. Onun için de nerede, ne zaman, ne yapacakları hiç belli olmaz, tam bir bukalemun. Tüm bakanlıklar yoğun bir çalışmanın içerisinde. Herkes neyin ne olduğunun gayet farkında. Ben de mesela Devlet Denetleme Kurulu'nu bu görevle görevlendirdim. Sayın Başbakanımız da Teftiş Kurulu'nu bununla ilgili görevlendirmiş vaziyete. Bakan arkadaşlarımızla gerek burada yaptığımız Bakanlar Kurulu'nda, gerek Çankaya'da yapılan Bakanlar Kurulu'nda kesinlikle bu işin üzerine amansızca gitmemizin gereğini hep telkin ediyoruz. Bunu yapmak zorundayız, başka çaremiz yok. İnsanoğlu belli bir yerden sonra rehavete kapılıyor. Artık bu işler bitti noktasına geliyor. Daha durun bakalım, ciddi şeyi daha yeni başlattık. Terörün tehditlerinin sona ermesi gibi bir şey mümkün olmaz. O ancak kazınmanın bitmesiyle, hani kanser hücresi diyoruz ya o virüs kazınıp atılırsa ondan sonra 'temizlendi artık' diyebiliriz. Şu anda yokuşun başındayız. Tüm medyanın takındığı tavır sebebiyle memnunum ama bu tavrı medya, iş dünyamız korumalı. Burada biliyorsunuz iki gün önce uluslararası Türkiye'deki yatırımcıların CEO'ları ile görüştüm. İyi bir görüşmeydi. Bugün yerli sanayici ve işadamları ile görüşme yaptık. Hepsinden bu konuda destek istedik. Hepsinde bir kararlılık gördüm, bu sürece yönelik de gerek buraya, gerek hükümetimize şükranlarını ifade ettiler. Aynı kararda devam etme ricasında bulunduk. Tüm işadamlarımızı bu konuda kararlı gördüm. Bu birlik, beraberlik bizde olduktan sonra Allah'ın izni ile bu işi aşarız. Hele hele tankların altına yatacak kadar kavi bir imana sahip bu millet var ya… Allah'ın izniyle biz bu milletle bir olduk, iri olduk, diri olduk, kardeş olduk hep birlikte Türkiye olduk. Şimdi de beraber bu yolda yürüyeceğiz." ■ İHA

Provokasyon uyarısı!

Bahçeli'den partililere 7 Ağustos genelgesi

MHP Genel Başkanı Devlet Bahçeli, "7 Ağustos Demokrasi ve Şehitler Mitingi'nde olası provokasyonlara, tahrik ve tacizlere dikkat edilecek, hiçbir tartışma ve kavganın içinde yer alınmayacaktır. İstanbul Yenikapı'da yapılacak miting partiler üstü bir anlayış ve fedakârlığın tezahürüdür. Bu itibarla parti bayrak, flama ve dövizlerin alana getirilmemesi, siyasi sloganların atılmaması, yalnızca Türk bayrağının kullanımı, müşterek söz ve çağrıların seslendirilmesi sağlanacaktır" dedi.

MHP Genel Başkanı Bahçeli, 7 Ağustos'ta Yenikapı'da yapılacak olan Demokrasi ve Şehitler Mitingi'ne ilişkin teşkilatlara genelge gönderdi. 15 Temmuz FETÖ darbe girişiminin Türkiye'nin milli ve tarihi dayanaklarını ortadan kaldırmayı amaçladığını vurgulayan Bahçeli, "Bu kapsamda ülkemiz büyük bir tehlike atlatmış, uçurumun kıyısından son anda dönmüştür. Devletin kilit ve kritik noktalarına sızarak ele geçirmeyi planlayan FETÖ yapılanması, en az PKK, YPG, PYD ve IŞİD kadar, belki de daha fazla katil, vahşi ve acımasızdır. Düşman ve kanlı örgüt FETÖ, devlet ve toplum hayatının en mahrem alanlarına yıllar içinde tutunmuş, hatta denetim ve kontrol altına almıştır. Türk tarihinde, bir terör örgütünün kendisini saklayarak ve dini mesajların ardına saklanarak devamlı büyümesine ve sonra da darbe yoluyla ülkeye ihanet edip işgale kalkışmasına ilk kez rastlanmıştır" ifadelerini kullandı.

"FETÖ, kılıktan kılığa girerek, hiç olmadığı kalıp ve karakterlerde görünerek iğrenç emel ve şer hedeflerini titizlikle gizlemiş, zamana yaymıştır" diyen Bahçeli şunları kaydetti: "Fethullahçı Terör Örgütü, kaleyi içten düşürmek, stratejik kurum ve kuruluşlara yuvalanıp ele geçirmek maksadıyla geçmiş yıllarda sunulan tüm imkanları en iyi şekilde kullanmıştır. Türk milletinin beka ve güvenliğini sağlamak üzere Türk askerine tevdi edilen her nevi-den silah ve cephanelik Türkiye'nin imha ve iflası için FETÖ tarafından gasp edilmiştir. 15 Temmuz'da; devletle milletle karşı karşıya getirilmek istenmiştir. Ordu ile milletin ayrıştırılması planlanmıştır. Türkiye'nin iç savaşa düşürülmesi, bağımsızlığını kaybetmesi ve tarih sahnesinden silinip gitmesi hedeflenmiştir. 15 Temmuz FETÖ kalkışması, Türk milletine karşı işlenmiş en ağır suçlardan birisi olarak milli hafıza ve vicdana kazınmıştır. Karşımızda uluslararası komplonun bir oyunu vardır. FETÖ, muadili katil örgütler gibi, küresel cinnet ve cinayet mahfillerince kışkırtılmış, azmettirilmiş ve Türkiye'ye saldırması yönünde hem tembihlenmiş hem de talimatlandırılmıştır. Hiçbir terör örgütü, hiçbir muhasım odak veya müstevli oluşum FETÖ kadar devlete ve millete sızamamış, bu denli kendisini gizleyip karanlık niyetlerini gözlerden uzak tutamamıştır. 15 Temmuz'da, milli birlik ve dayanışma ruhu FETÖ'nün oyun ve kirli maksadını hemen anlamış, hiç gecikmeden müdahale ederek istila planlarını, darbe heveslerini, yıkım akınını durdurmuştur. Türk milleti 15 Temmuz dehşetinin önüne bedenini koymuş, can pahasına terörist saldırıyı dağıtmıştır. Bu itibarla aziz milletimiz muazzam bir destan yazmış, varlığına ve tarihi haklarına kast etmeyi düşünen hainlere meydanları doldurarak engel olmuştur. 15 Temmuz'dan itibaren 79 milyonun kenetlenmesiyle tutulan demokrasi ve milli irade nöbeti Türkiye'yi güvenceye almış, hıyanetin belini kırmıştır."

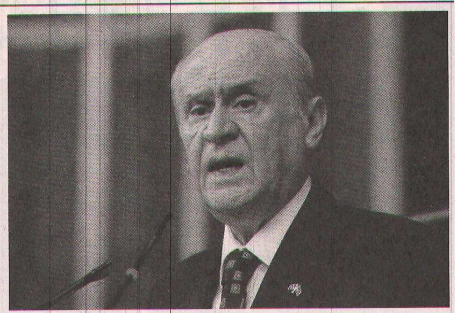

Türk milletinin terörizmin ve emperyalizmin kirli ve karanlık yüzüne unutamayacağı bir ders verdiğinin altını çizen Bahçeli, "Demokrasinin namus ve kazanımlarına sahip çıkmak, vatanımızın ve milletimizin bölünmez bütünlüğüne destek olmak için sürdürülen üstün mücadeleler 7 Ağustos 2016 Pazar günü İstanbul Yenikapı'da zirveye ulaşacaktır. Bu tarihte düzenlenecek Demokrasi ve Şehitler Mitingi'yle Türkiye'nin kararlılığı, Türk milletinin bir ve beraberliği tüm dünyaya ilan edilecek, bu yolla devlet ve millet kaynaşmasının muhteşem bir numunesi ortaya koyulacaktır. 15 Temmuz FETÖ darbe teşebbüsüne ilk andan itibaren karşı gelen ve korkusuzca direnen Milliyetçi Hareket Partisi de, aldığı davet gereğince 7 Ağustos'ta İstanbul Yenikapı'da milletiyle yan yana duracak, Türkiye'nin gür sedasına ortak olacaktır. Bu maksatla, 7 Ağustos'ta demokrasinin hasiyet ve özlemlerine tercüman olmak, milli birlik ve kardeşlik meşalesine katkı sunmak için Milliyetçi Hareket Partisi üzerine düşen tarihi sorumluluğu harfiyen yerine getirecektir" açıklamasında bulundu.

"Önümüzde muhtemel risk ve tehditlerle dolu bir gündemin varlığı dikkate alındığında, tüm teşkilat yöneticilerimizin, özellikle 7 Ağustos'ta İstanbul Yenikapı'da düzenlenecek mitingde aşağıda maddeler halinde belirtilen hususlara refakat ve riayet etmeleri gerekecektir" diyen Bahçeli, şunları kaydetti:

"7 Ağustos Demokrasi ve Şehitler Mitingi'nde olası provokasyonlara, tahrik ve tacizlere dikkat edilecek, hiçbir tartışma ve kavganın içinde yer alınmayacaktır.

İstanbul Yenikapı'da yapılacak miting partiler üstü bir anlayış ve fedakârlığın tezahürüdür. Bu itibarla parti bayrak, flama ve dövizlerin alana getirilmemesi, siyasi sloganların atılmaması, yalnızca Türk bayrağının kullanımı, müşterek söz ve çağrıların seslendirilmesi sağlanacaktır.

Herhangi bir olay, taşkınlık, gerginlik karşısında sağduyulu ve vakur hareket edilecek, sataşma ve saldırı ihtimalleri karşısında güvenlik güçleri gecikmeksizin haberdar edilecektir.

7 Ağustos'ta teşkilat yöneticilerimiz mitingin düzen ve denge içinde yapılması konusunda özenli ve duyarlı davranacaklar, kardeşlik ve milli ruhun beklentilerini sadakatle ifa ve ifade edeceklerdir.

Her dava arkadaşım, milletimin her güzel insanı, 7 Ağustos'ta Türkiye'nin şeref ve itibarına yakışır ve yaraşır şekilde, el ele, gönül gönüle milli kaynaşmanın ve kaderdaşlığın emsalsiz örneğini sergileyeceklerdir.

Ağustos'u gölgelemeye, karartmaya, mana ve muhtevasından koparmaya çalışanlara izin ve fırsat verilmeyecektir. Siyasi ayrım gözetmeksizin her kardeşimizle, her arkadaşımızla, her vatandaşımızla tam bir gönül seferberliği içinde kalınacak, kucaklaşma sağlanacaktır. Bizim ortak değerlerimizin, sanal farklılıklardan daha çok olduğu asla unutulmayacaktır.

Milliyetçi Hareket Partisi teşkilatları, 7 Ağustos günü, miting meydanına intikalden ayrılış anı da dahil olmak üzere, her aşamada çok titiz, saygılı ve tedbirli olmakla mükelleftir.

Buna uymayan kim olursa olsun derhal uyarılacak, lazım gelen önlemler alınacaktır. 7 Ağustos, 22 günlük demokrasi nöbetinin son durağıdır. 7 Ağustos Türkiye'nin diriliş müjdesi, Türk milletinin geleceği hakkında tek söz ve karar verici olduğunun teyit ve ispatıdır. Bu vesileyle başta Sayın Cumhurbaşkanı, Sayın Başbakan, Sayın Meclis Başkanı, siyasi partilerimizle birlikte sivil toplum kuruluşlarımızın değerli temsilcilerine teşekkür ediyor, aziz milletime esenlik ve selamet dolu günler diliyorum. Parti teşkilatlarımızda görev alan, Milliyetçi Hareket Partisi'ne gönül veren, Türk milleti ve Türkiye için kalbi çarpan her kardeşime sevgi ve saygılarımı sunuyorum. Şimdiden 7 Ağustos'un kutlu olmasını temenni ediyorum." ■ İHA

"Cumhuriyetin kurucu değerlerini haykırmalıyız"

● **7 AĞUSTOS** Pazar günü Demokrasi ve Şehitler Mitingi'nde olacağını ifade eden CHP Genel Başkanı Kemal Kılıçdaroğlu, "Darbeleri yok etmenin tek yolu, cumhuriyetin kurucu değerlerini diriltmektir. Birliğimizi sağlayan bu değerler Yenikapı'da haykırılmalıdır" dedi.

Demokrasi ve Şehitler Mitingi'ne katılma kararı alan Kılıçdaroğlu, konuya ilişkin Twitter hesabından bir açıklama yaptı. CHP lideri şunları kaydetti:

"Ülke birliğine kastedenlere karşı durabilmek, darbeye verilecek en iyi cevaptır. 7 Ağustos'ta Demokrasi ve Şehitler Mitingi'nde olacağım. Darbeleri yok etmenin tek yolu, cumhuriyetin kurucu değerlerini diriltmektir. Birliğimizi sağlayan bu değerler Yenikapı'da haykırılmalıdır! CHP, her zaman halkın sesine kulak vermiştir. Ülkemizin geleceği için, Yenikapı'da Cumhuriyetimizi ve tam demokrasiyi savunacağım." ■ İHA

Rusya ile ilişkilerin normalleşmeye başlamasının ardından üzüm piyasası da farklı bir beklenti içine girdi

Rus heyet bağları inceledi

Türkiye ile Rusya arasındaki ilişkilerin normalleşme sürecine girmesinin ardından ticari hayat da canlanmaya başladı. Türkiye'ye gelen Rusya Uluslar Arası İlişkiler Komisyonu Kurul Üyesi Vlademir Popovıc, Manisa'nın Alaşehir ilçesinde üzüm bağlarında incelemelerde bulundu.

Türkiye ile Rusya arasında düşürülen savaş uçağıyla birlikte gerilen ilişkiler yeniden yumuşamaya başlıyor. Türkiye'den üzüm başta olmak üzere sebze ve meyve ithal eden Rusya'dan bir heyet Manisa'nın Alaşehir ilçesine gelerek üzüm bağlarındaki ürünleri yerinde inceledi.

Rusya Uluslar Arası İlişkiler Komisyonu Kurul Üyesi Vlademir Popovıc başkanlığındaki heyet üzüm bağlarında, üzüm işletmelerinde ve İlçe Tarım Müdürlüğü İnspektör alanında çalışmaları yerinde inceledi. Rusya heyetine Alaşehir Kaymakamı Osman Bilgin, İlçe Tarım Müdürü Tarık Memiş ve Gıda ve Kontrol Genel Müdürlüğü Müdür Yardımcısı Yunus Bayram başkanlığında bir heyet eşlik etti.

Rusya heyeti ilk olarak ilçede iyi tarım uygulamaları yapan üzüm çiftçisi Sadık Doğrusöz'ün bağında incelemelerde bulundu. Heyet üzüm bağında zararlılarla mücadele, kalıntı, bağda uygulanan bakım tekniklerini inceledi. Sadık Doğrusöz ziyaretçilere bağını gezdirirken, bir yıl boyunca kullandığı ilaçları, yaptığı gübreleme çalışmalarını, bağ bakımında uyguladığı teknikleri anlattı. Son sekiz yılın üretim sezonu boyunca yaptığı çalışmaların ajandasını tuttuğunu söylemesi üzerine, Heyet Başkanı Popovıc, ajandayı görmek istediğini belirtti. Doğrusöz ise son sekiz yılın ajandalarını getirip heyete sundu. Üretici Sadık Doğrusöz, "Sayın Cumhurbaşkanımız Recep Tayyip Erdoğan ve Sayın Rusya Devlet Başkanı Putin ile 9 Ağustos'ta yapacakları görüşmelerin olumlu sonuçlanmasını ve her iki ülke içinde hayırlı olmasını diliyoruz" dedi.

"ULUSLARARASI STANDARTLARA UYGUN"

Rus heyet üzüm bağlarındaki incelemelerin ardından daha sonra İlçe Tarım Müdürlüğü'nde karantina kontrol görevlileri çalışma teknikleri hakkında bilgiler aldı. Buradan özel bir işletmede incelemelerde bulunan heyet, işletmenin hijyen, karantina ve işçilerin çalışma şartlarını inceledi. İncelemeler sırasında açıklamalarda bulunan Gıda ve Kontrol Genel Müdürlüğü Genel Müdür Yardımcısı Yunus Bayram, "Gıda, Tarım ve Hayvancılık Bakanlığı'nın davetiyle, Türkiye'den Rusya Federasyonu'na yaş meyve sebze ihracatı konusunu değerlendirmek ve bitki sağlığı ve karantinası alanında yapılan çalışmaları yerinde incelemek üzere Rusya Federasyonu'ndan bir teknik heyet ülkemizi ziyaret etmiştir. Türk ve Rus yetkililerden oluşan heyet, Adana, İzmir, Manisa ve Alaşehir'de üretim alanları ve ihracata konu ürünlerin hazırlandığı paketleme tesislerinde incelemelerde bulundular. Rusya Federasyonu uzmanlardan oluşan heyet 5 Ağustos Cuma günü Türkiye'den ayrılacaktır. Manisa ilimiz üzüm ve ihracat açısından yüksek bir potansiyele sahiptir. Gezdiğimiz bölgelerde laboratuvarlar, işletmeler, bağ alanlarımız uluslar arası standartlarda. Rus heyetinin de iyi dileklerle ayrılacağını ümit ediyoruz" dedi.

"RUSYA BİZSİZ YAPAMAZ"

Alaşehir kaymakamı Osman Bilgin ise Türkiye ile Rusya'nın birbirinden kopamayacağını belirterek, "Rusya bizim kardeşimiz olan bir devlet. Biz Rusya'sız, Rusya bizsiz yapamaz. Çünkü biz komşuyuz. Komşu komşunun küllüne muhtaçtır. Rusya'da doğal kaynak var, bizde de üretim var. Üretim sonunda bizim onlara satacağımız ürün var. Rusya ile yaşanan ve suni olan krizin aşılması ve artık onlarla her türlü ticareti yapmamız gerektiğini inanıyoruz. Ayrıca istenilen şartlarda üretim ve ürün yapacağımızı belirtiyoruz. Rusya ve Türkiye'nin kapışmasının ne Rusya'ya ne Türkiye'ye yararı vardır. Ortak hareket etmenin her iki devlet içinde yararlı olacağına inanıyoruz" diye konuştu. ■ İHA

Moda tasarımı öğreniyorlar

Yunusemre Belediyesi Yeni Mahalle Hanımlar Lokali ve Meslek Edindirme Kursu bünyesinde ilk defa açılan Moda Tasarım ve Dikim Kursu yoğun ilgi görüyor.

Yunusemre Belediyesi Yeni Mahalle Hanımlar Lokali ve Meslek Edindirme Kursu'nda bayanların talebiyle ilk kez Moda Tasarım ve Dikim Kursu açıldı. Kurslara ilişkin bilgi veren Yunusemre Belediye Başkan Yardımcısı Şule Uygur, hanım lokallerine olan ilginin kendilerini mutlu ettiğini belirtti. Uygur, kurslar konusunda gelen talepleri de değerlendirdiklerini dile getirerek, "Hanımlar Lokallerimiz, bayanlarımız tarafından büyük beğeni topluyor. Lokallerimizde verdiğimiz kurslarda bayanlarımızın hem sosyalleşmesini hem de ev ekonomilerine katkı sağlamayı amaçlıyoruz. Mevcut kurslarımızın yanı sıra bayanlarımız tarafından talep edilen kursları da açmaya özen gösteriyoruz. Son olarak Yeni Mahalle Hanımlar Lokali ve Meslek Edindirme Kursumuz bünyesinde Moda Tasarım ve Dikim Kursu kursiyerlerimize hizmet vermeye başladı. Talepler ve imkanlarımız doğrusunda farklı kurslar açmaya devam edeceğiz." dedi.

Kursun haftada 3 gün gerçekleştirildiğini anlatan Başkan Yardımcısı Uygur, modayı yakından takip eden bayanları kursa katılmaya davet etti. ■ Haber Merkezi

Vali Güvençer'den Memur-Sen'e ziyaret

Millete her zamankinden daha fazla borçlandık

Manisa Valisi Mustafa Hakan Güvençer, ziyaretleri kapsamda Memur-Sen Manisa İl Temsilcisi ve Sağlık-Sen Şube Başkanı Mustafa İrğat'ı ziyaret etti. Vali Güvençer,15 Temmuz darbe girişimi sonrası milletin direnişiyle ilgili," aidiyet duygusu bunun dışa vurumu biz kamu hizmetkarlarını her zamankinden daha fazla millete karşı borçlandırdı. Her şey yüzde 100 mükemmel değil. Ama insanların gösterdiği bu duruş karşısında hepimizi sorumluluklarımızı bir kez daha gözden geçirmek zorundayız."dedi.

Vali Güvençer, Memur-Sen'in hem toplum nezdinde hem de tüm kamu çalışanları nezdinde özellikli, ciddi bir temsili ağırlığının olduğunu kaydetti. Vali Güvençer, "Bayrak hediye ettiniz. Belki bu kamu çalışanlarının milleti temsil eden bayrak karşısındaki hizmet ve sadakat yükümlüğünün bir hatırlatılmasıydı" dedi.

Geçmişte de bu millete hizmet etmenin bir vatan borcu, bir vatandaşlık borcu olduğunu ifade ettiklerini vurgulayan Güvençer, "Öyle görülüyor ki 15 Temmuz'dan sonra yaşanan süreçte özellikle o gün yaşanan süreçte milletin gösterdiği o büyük feraset, basiret, büyük kahramanlık, cesaret, sahiplenme ve aidiyet duygusu bunun dışa vurumu biz kamu hizmetkarlarını her zamankinden daha fazla millete karşı borçlandırdı. Her şey yüzde 100 mükemmel değil. Ama insanların gösterdiği bu duruş karşısında hepimizi sorumluluklarımızı bir kez daha gözden geçirmek zorundayız. Keşke bedensel ve zihinsel gücümüz daha fazla olsa. Hizmet edebilme gücümüz daha fazla olsa. Bu insanlara daha çok hizmet edebilsek. Gücümüzü ve zamanımızı doğru kullanmalıyız" diye konuştu.

Kamunun gücünün millete dayandırıldığı takdirde o kaynağın ne kadar güçlü olduğunu herkesin görebileceğini vurgulayan Vali Güvençer, sözlerini şöyle sürdürdü:

"Güçlerimizi doğru yönde birleştirebilirsek, doğru zamanda ağırlık verebilirsek güçlerimiz artacak. Sayımız hızla katlanacak. Güçlerimizi iyi niyetle, sağlam bir iradeyle birleştirirsek ve gerçek güç sahibinden dilersek sinerjinin ötesinde bir de bereket doğacaktır inşallah."

Sendika adına Vali Güvençer'e teşekkür eden Memur-Sen Manisa İl Temsilcisi Mustafa İrğat, sendikaların bir olmayı, birlikte olmayı amaç edinen kuruluşlar olduğunu söyledi. Memur-Sen olarak sendikacılığı bir ücret sendikası olarak görmediklerini ifade eden İrğat, "Hizmet sendikacılığıyla, sosyal sendikacılığıyla taçlandırmayı kendimize hedef olarak belirledik. Birtakım konularda milletin yanında olmayı düstur edindik. Bu millete hizmet eden herkese elimizden geldikçe omuz vermeye gayret ettik" dedi.

15 Temmuz'da test edildiklerini ve bir imtihan verdiklerinin altını çizen İrğat, "Allah şükürler olsun Memur-Sen bu imtihanda üzerine düşeni yaptı. Gördüğümüz işaretler bu şerden bir hayır çıkacağı yönündedir. Memur-Sen olarak bu terör örgütünü bir kez daha lanetliyorum. Kamu çalışanları olarak bu millete daha fazla hizmet itmek için çalışacağız. Hep birlikte daha güzel bir Türkiye olarak insanların, Müslümanların ümidi olarak devam edeceğiz" diye konuştu.

■ **Haber Merkezi**

Kaymakam Aydın'dan acılı ailelere taziye ziyareti

Selendi Kaymakamı Murat Aydın, geçtiğimiz hafta Kula'da geçirdikleri trafik kazasında aynı otomobilde hayatlarını kaybeden Sıla Başyiğit (35), Bekir Akgün (19) ve Ferdi Bayram'ın (20) yakınlarına taziye ziyaretinde bulundu.

Selendi Kaymakamı Murat Aydın'ın İlçe Müftüsü Ramazan Arba ile birlikte kazada hayatını kaybeden Sıla Başyiğit'in, Ferdi Bayram'ın ve Bekir Akgün'ün ailelerine taziye ziyaretinde bulunarak üzüntülerini paylaştı. Kaymakam Murat Aydın, ailelerin acıları, kendi acıları olduğunu belirtti. Kaymakam Aydın, "29 Temmuz tarihinde saat 17.15 sıralarında D300 İzmir Ankara Karayolu Kula Kalınharman Mahallesi kavşağında meydana gelen elim trafik kazası sonucu, maalesef 3 genç kardeşimizi kaybettik. Acımız çok büyük, başımız sağolsun sizlerin acısı bizlerin acısıdır dedi. Elim trafik kazası sonucu yaşamlarını yitiren vatandaşlarımıza, Allah'tan gani gani eylesin." dedi.

Kazanın sadece Selendi'de değil tüm Türkiye'de üzüntüyle karşılandığını belirten Kaymakam Murat Aydın Selendi Kaymakamlığı olarak her zaman vatandaşların yanında olduklarını dile getirerek, "Yaşanan talihsiz kazada yaşamını yitiren gencecik kardeşlerimize Allah'tan rahmet sizlere sabır diliyorum." diye konuştu.

Başyiğit ve Akgün Aileleri de acılı günlerinde kendilerini yalnız bırakmayan Kaymakam Murat Aydın'a teşekkür etti. ■ **İHA**

FETÖ soruşturması kapsamında açığa alınan polislerden göreve iade edilen polis sayısı 20'ye yükseldi

77 tutuklama-84 gözaltı

Manisa'da Fetullahçı Terör Örgütü (FETÖ) ile bağlantılı olduğu düşünülen bin 932 kamu personeli görevlerinden uzaklaştırılırken, 77 kamu görevlisinin tutuklandığı, 84 kişinin ise gözaltında olduğu öğrenildi. Açığa alınan 20 polis memurunun göreve iade edildiği Manisa'da 9 kamu personelinin de memuriyetle ilişiği kesildi.

Manisa Valiliği, il genelinde FETÖ soruşturması kapsamında görevlerinden uzaklaştırılan kamu personelinin istatistik verilerini açıkladı. Yapılan açıklamada 5 Ağustos itibariyle Manisa'da görevden uzaklaştırılan ve sözleşmeleri feshedilen kamu personeli sayısının bin 932'ye çıktığı belirtildi. Manisa'da soruşturma kapsamında Milli Eğitim Müdürlüğü'nden bin 20, Emniyet Müdürlüğü'nden 367, İl Sağlık Müdürlüğü'nden 196 ve Celal Bayar Üniversitesi'nden 104 kamu personeli görevden uzaklaştırılmıştı. 49 farklı kurumdan toplam bin 932 kamu personelinin görevden uzaklaştırıldığı Manisa'da 41 kişinin idari soruşturmasının sürdüğü, 58 kişinin de adli kontrol şartıyla serbest bırakıldığı açıklandı. 6 kişinin soruşturma kapsamında başka illere teslim edildiği Manisa'da 6 kişi de serbest bırakıldı. Emniyet Müdürlüğü'nde açığa alınan 20 kişi ise görevlerine iade edilirken, 9 kamu personelinin ise görevden ihraç edildiği bildirildi. Manisa'da 84 kamu görevlisinin gözaltında olduğu ve sorgularının devam ettiği ifade edildi.

77 KAMU PERSONELİ TUTUKLANDI

Manisa'da 37'si emniyet, 11'i adliye, 5'i Alaşehir Ağır Ceza Mahkemesi, 4'ü Akhisar Cumhuriyet Başsavcılığı, 3'ü Manisa Valiliği, 3'ü Milli Eğitim Müdürlüğü, 2'si İl Sağlık Müdürlüğü, 2'si Turgutlu Ağır Ceza Mahkemesi, 2'si Garnizon, 2'si Jandarma, 2'si Celal Bayar Üniversitesi, Manisa Ağır Ceza Mahkemesi, Çalışma ve İş Kurumu İl Müdürlüğü, Kırkağaç Kaymakamlığı ve PTT'den de birer kişi olmak üzere 77 kamu personeli tutuklu bulunuyor. Tutuklular arasında 3 vali yardımcısı, bir kaymakam, Tugay Komutanı ve Merkez Komutanı da bulunuyor.

86 KURUM KAPATILDI 14'ÜNÜN FAALİYETİ ASKIYA ALINDI

Bin 335 kamu personelinin pasaportunun iptal edildiği Manisa'da FETÖ ile ilişkili olduğu gerekçesiyle 29'u özel okul, 24'ü yurt, 6'sı etüt merkezi, 7'si kurs, 19'u dernek, 1'i de sendika olmak üzere toplam 86 kurum kapatılırken, 14 derneğin de valilik tarafından 2 ay süreyle faaliyetlerinin durdurulduğu açıklandı. ■ **İHA**

BİR KIZILDERİLİ HİKÂYESİ

Osman ORUÇ

1957 yılında Amerika nın güneyine araştırma yapmak üzere üs kuran Nasa yı bir gün küçük bir Kızılderili çocuk farkeder ve koşa koşa epeyce uzakta bulunan kamplarına gidip büyükbabasına haber verir.

-Büyükbaba, beyaz adamlar gelmiş, aşağıdaki vadide gördüm...Çok kalabalıklar ve bir şeyler yapıyorlar.

Yaşlı Kızılderili homurdanmaya başlar, belli ki epeyce sinirlenmiştir.

- Onlarla konuştun mu?

- Hayır, beni görmediler. Ben büyük tepenin üzerinden onları izledim.

- O zaman yarın yanlarına git ve orada ne aradıklarını sor.

Küçük kızılderili ertesi sabah yola koyulur. Üsse varır ve beyaz adamlardan birinin yanına gidip;

- Burada ne yapıyorsunuz? diye sorar

Beyaz adamlardan birkaçı küçük kızılderilinin basını okşarlarlar, ona gülümserler ve;

- Hani geceleri gökyüzünde parlayan birşey var ya, biz buradan onu seyrediyoruz.

- Ay ımı?! peki ama neden?

Adamlar küçük çocuğun sorusuna yine gülümseyerek yanıtlarlar.

- İleride... çok yıllar sonra buradan oraya insanları götürebilmek ve orada yeni bir hayat kurabilmek için... Anladın mı?

Küçük kızılderili şaşkınlığını gizlemeye çalışarak "Anladım" der ve koşa koşa uzaklaşır.

Öyle hızlı koşmuştur ki, kampa geldiğinde konuşamaz haldedir. Hemen büyükbabasının yanına gider ve kendisine söylenenleri bir bir anlatır. Yaşlı Kızılderili torununun anlattıklarını dinledikten sonra iyice sinirlenir, bağırıp çağırmaya başlar.

Ertesi sabah yine torununu yanına çağırır ,hayvan derisi üzerine kızgın bir çubukla ve kendi lisanınca yazdığı not u torununa uzatarak der ki;

- Bunu al, beyaz adamlara götür ve onlara de ki; " Bunu büyükbabam gönderdi...

Oraya, yani ay a gittiğinizde bunu oradakilere verecekmişsiniz"

Küçük Kızılderili kendisine söyleneni aynen yapar. Üs deki beyaz adamlardan birine notu verir, Büyükbabasının söylediklerini de iletir ve yine koşar adım uzaklaşır.

Üs çalışanları, belli bölümleri yakılmış deri parçasına bakıp, bakıp saatlerce gülerler. Ancak aradan bir kaç gün geçtikten sonra, yaşlı Kızılderili o notla, sözde ayda yaşayanlara nasıl bir mesaj iletmek istedigini merak etmeye başlarlar. Bu merak günden güne öylesine büyür ki, bir tercüman çağırmaya karar verirler.

Tercüman geldiğinde herkes bir araya toplanır ve merakla beklemeye başlarlar. Bu arada gülüşmeler hala ara ara devam etmektedir. Tercüman deri parçasını eline alır , okur ve ağlamaya başlar. Herkes şaşkındır, gülüşmeler yerini iyiden iyiye meraka bırakmıştır.Tercüman yaşlı gözlerini kalabalığa çevirir ve der ki;

-Not aynen şöyle;

"Bu adamlara dikkat edin,elinizden topraklarınızı almaya geliyorlar!"

Sevgili okurlarım, 15 Temmuz Aklı Selim Vatanını Yürekten Sevenlerle Toprak-larımızı ve özgürlüklerimize uzanan kirli ellere dur dedik. Fetihin Ulubatlı Hasan'ı

Çanakkale'nin Seyit Onbaşı'sı gibi

15 Temmuz'un Ömer Halisdemir'i

Mirastır bundan sonraki nesle.

Hepiniz sağlıcakla kalın.

"Sende tarihe not yaz" standı kuruldu

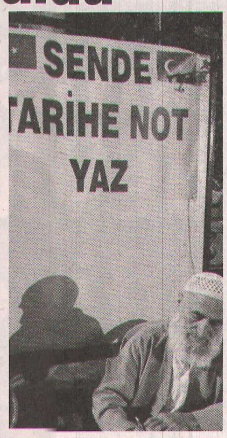

● **DEMOKRASİ** nöbetinde demokrasi ve milli iradeye ilişkin düşüncülerin yazılacağı "Sende tarihe not yaz" yazılı stant kuruldu.

Türkiye'nin birçok yerinde başlatılan "Sende tarihe not yaz" yazılı standı Salihli'de de partili Asım Yavuzer öncülüğünde başladı. Milli iradeye sahip çıkma adına demokrasi meydanında devam eden nöbette Salihliler demokrasi ve milli iradeye ilişkin düşüncülerini not defterine yazıyorlar.

"Türkiye'nin geleceğine dair neler istiyorlarsa onları yazabilirler"

Konuyla ilgili olarak ta Ak Parti Salihli İlçe Başkanı Ahat Aksoy, "Ankara'da ve İstanbul'da başlatılarak devam eden "Sende tarihe not yaz" yazılı stantta demokrasi ve milli iradeye ilişkin düşüncülerin yazıldığı bir not defteridir. Bu durumu arkadaşımız Asım Yavuzer'e görmüş ve aynısını burada yapalım dedi. Bize göre de uygundur. İnsanlar düşüncelerini, yaşadıklarını Türkiye'nin geleceğine dair neler istiyorlarsa onları yazabilirler. Bunu düşünen arkadaşımız Asım Yavuzer'e ise teşekkür ediyorum" dedi.

■ **Haber Merkezi**

Atatürk olimpik spor kompleksi= 7 gün=24 saat spor

Atatürk Olimpik Spor Kompleksinde sportif faaliyetler tüm hızıyla devam ediyor. Gençlik Hizmetleri ve Spor İl Müdürlüğü bünyesinde bulunan modern tesis Manisa'ya önemli bir sportif hizmeti 7 gün ve yoğun olarak vermekte.

Atatürk Olimpik kompleksi Manisa ve Manisalıya hizmete devam ediyor. Konu ile ilgili olarak Gençlik Hizmetleri ve Spor İl Müdürü Dr.Savaş Duman " Kompleksimizde 1 Olimpik Yüzme Havuzu, 1 Kapalı Yüzme Havuzu, 1 Sporcu Kamp Eğitim Merkezi, 1 Sentetik Yüzeyli Futbol Sahası, 1 Halı Saha, 1 Çok Amaçlı Spor Salonu, 1 Okçuluk Sahası, 1 Bilardo Salonu bulunmaktadır. "dedi

YAZ YÜZME KURSLARI DEVAM EDİYOR

Gençlik Hizmetleri ve Spor İl Müdürü Dr. Savaş Duman yaz aylarında ve kış aylarında Atatürk Olimpik Spor Kompleksimizde antrenörler eşliğinde 5 – 15 yaş arası çocuk ve gençlere Yüzme Temel Eğitim kursları düzenlendiğini ve yoğun talep bulunduğunu belirterek " Olimpik Havuzumuzda 1. Dönem (21 Haziran – 15 Temmuz) 308 gencimiz, 2. Dönem (19 Temmuz – 05 Ağustos) 570 gencimiz, buradan faydalanmıştır. 3. Dönem (09 Ağustos – 26 Ağustos) yaklaşık 500 gencimize yüzme temel eğitim kursu vermeyi planlıyoruz. Kurslarımız hafta içi Salı Çarşamba Perşembe ve Cuma günleri gerçekleştirilmektedir. Ayrıca 15 yaş üstü her yaşa hitap eden yetişkin yüzme kurslarımızda Temmuz döneminde 62 kişiye yüzme dersi verilmektedir ."dedi.

HERKESE AÇIĞIZ

Tesislerin herkese açık olduğunu belirten Duman," Etüt Merkezleri, Anasınıfları ve Kulüpler de yaz döneminde Havuzumuzda öğrencilerine Temel Eğitim Kursları veriyor. Şu ana kadar toplamda 995 kişi faydalanmıştır. "dedi.

Atatürk Olimpik Spor Kompleksi Yüzme Havuzunda Temel Eğitim ve Performans gruplarının dışında Manisa halkına abone imkânları sunulduğunu da ifade eden Duman" Tesisimizden abone olarak halkımız da faydalanmaktadır. . Abone sayımız 279' dur. Ayrıca Bayanlara özel seanslarımızla (Çarşamba – Cuma 13:30 – 15:30) halkımıza hizmet vermekteyiz. Abonelerimiz gün ve saatleri SALI – ÇARŞAMBA – PERŞEMBE – CUMA SABAH; 07.30 – 09.00,AKŞAM; 17.30 – 20.00. CUMARTESİ – PAZAR: 10.00-13.30 ve14.30-18.00 saatleri arasındadır." dedi.

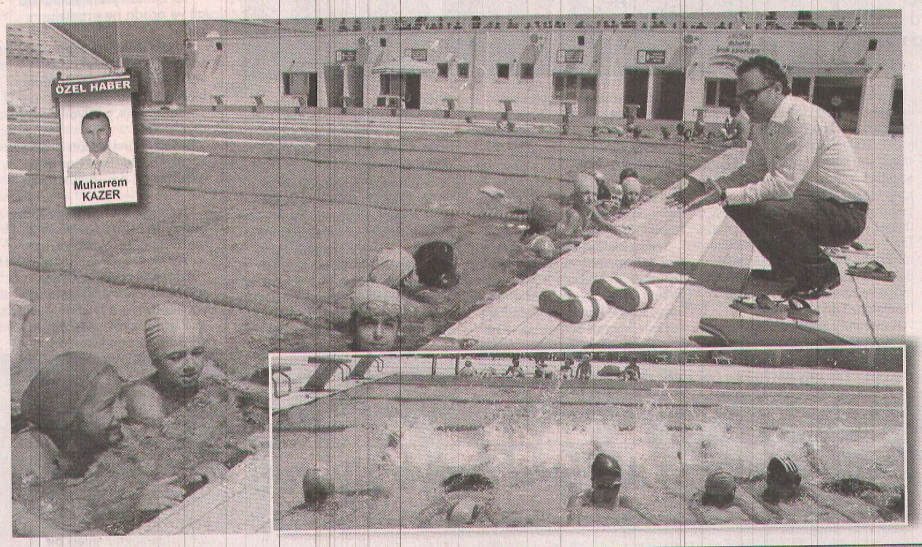

ÇOK YÖNLÜ ÇALIŞMALAR

Atatürk Olimpik Spor Kompleksi Sağlık Yaşam Merkezinin çok yönlü olduğunu ifade eden Duman " Burada 213 abone bulunmaktadır. Plates Kursumuza yaz döneminde 30 üyemiz devam etmektedir. Engelli Koordinasyon Merkezi bünyesinde de 2 Bedensel Engelli, 2 Zihinsel Engelli olmak üzere 90 Sporcu hizmet almakta ve 4 Antrenör görev yapmaktadır. Ayrıca bedensel engelli gençlerimize ücretsiz servis imkânı sunulmaktadır "dedi.

Kompleksin her yönüyle bir sporcu yaşam merkezi olduğunu ve kamp yapılabileceğini ifade eden Duman" Bu kompleks çok yönlü olarak her türlü imkana sahip. Takımlar kamp bile yapabilir. Nitekim burada Sutopu Bayan U19 Milli Takım Kampı 22 Sporcu, 2 Antrenör ile 18-26 Temmuz tarihleri arasında gerçekleştirilmiştir Ayrıca, Sutopu Bayanlar Grup Müsabakaları 70 Sporcu ile 14 – 16 Temmuz 2016 tarihleri arasında yapılmıştır. "dedi.

Manisaspor çalışmalara devam ediyor

Manisaspor Kızılcahamam kampındaki yeni sezon hazırlıklarına devam ediyor.

Manisaspor Kızılcahamam'da çalışmalarına devam ediyor. Teknik Direktör Mehmet Altıparmak yönetiminde yapılan antrenman ısınma çalışmasıyla başladı. Ana bölümünde sürat çalışması yapılan antrenman dar alan oyunlarının ardından soğutma ile tamamlandı.

SON MAÇ BALIKESİRSPOR İLE

Manisaspor yeni sezon hazırlıklarını sürdürdüğü Ankara Kızılcahamam'da kampındaki üçüncü hazırlık maçında Balıkesirspor ile karşı karşıya gelecek. 6 Ağustos Cumartesi(bugün) günü Kızılcahamam Stadı'nda oynanacak karşılaşma 18:00'de başlayacak. ■ Spor Servisi

Merkez hakem kurulu görev dağılımını yaptı

Yeni göreve başlayan Merkez Hakem Kurulu toplanarak görev dağılımını yaptı.

4 Ağustos Perşembe günü yapılan ilk kurul toplantısının ardından Yusuf Namoğlu başkanlığındaki kurulun görev bölümü aşağıdaki şekilde oluşturuldu:

Başkanvekili
Metin Tokat
Hakem ve Gözlemci Atama Komisyonu:
Yusuf Namoğlu
Metin Tokat
Bedri Döleleş
Futsal Sorumlusu: Erol Ersoy
Plaj Futbol Sorumlusu: Kadir Tozlu ■ Spor Servisi

Amatörün Anayasası-2

2016-2017 Futbol sezonunda amatör kümede uygulanacak olan uygulamalar ve değişiklikler belli olarak kitapçıkta yayınlandı.

● **2016-2017 sezonunda** amatör futbol müsabaka ve disiplin uygulamaları, amatör lisans işlemi bedelleri, amatör liglerde yaş, statü, liglerin başlangıcı ve bitiş tarihlerinin yer aldığı uygulama esasları, 13 Temmuz 2016 tarihli TFF Yönetim Kurulu toplantısında kabul edilerek 1 Ağustos 2016 tarihinde TFF internet sitesinde yayınlandı

Amatör anayasasında pek çok konudaki değişiklik dikkatlerden kaçırılmaması için, bu değişiklikler hakkında yazı dizisi halinde bilgilendirme yapmaya gayret edeceğiz:

AMATÖR TAKIMLARDA FUTBOLCU YAŞI UYGUNLUĞU

2016-2017 sezonu için 1987 ve daha büyük doğumlular yaşı büyük futbolcu, 1998 ve daha küçük doğumlular ise yaşı küçük futbolcu statüsündedir. Büyükler kategorisi yerel ligi olan Süper Amatör ve 1.Amatör ile Bölgesel Amatör Lig'de 1988 ve daha küçük doğumlu futbolcular oynayacaktır.

DİKKAT....

Bu kategorilerdeki takımlarımız 1987 ve daha büyük doğumlu diledikleri kadar amatör futbolcuya lisans çıkartabilirler. Ancak, takımlarda 18 kişilik müsabaka isim listesine yaşı büyük en fazla 5(beş) futbolcu ve 1998 ve daha küçük doğumlu en az 2 (iki) futbolcu yer alacaktır.

DİKKAT... HÜKMEN MAĞLUBİYET VE YAŞI KÜÇÜK FUTBOLCU OYNATMA ZORUNLULUĞU GELDİ

BAL,Süper Amatör ve 1. Amatör Liglerde 18 kişilik müsabaka isim listesine yaşı büyük futbolcu 5'den fazla yazılırsa takım hakkında hükmen mağlubiyet kararı verilir.

Bu sezondan itibaren yaşı küçük olsa futbolcunun müsabakada oynama zorunluluğu da geliyor. Aksi halde hükmen mağlubiyet kararı geliyor.

18 kişilik müsabaka isim listesine yaşı küçük futbolcu 2'den az yazılırsa ve bu 2 futbolcudan birisinin müsabakada oynatılmaması halinde takım hakkında hükmen mağlubiyet kararı verilir. Ancak, 2 yaşı küçük futbolcudan bir tanesinin yazılmaması halinde müsabaka isim listesi 17 kişi ile sınırlı olup, listeye en az bir yaşı küçük futbolcu yazılması ve mutlaka oynatılması gerekmektedir. Takım sahaya 9 kişi ile çıksa bile isim listesine mutlaka bir yaşı küçük futbolcu yazılacak ve oynatılacaktır

YAŞLI FUTBOLCU 2.AMATÖRDE 9 KİŞİ İLE SINIRLANDI

2016-2017 Sezonunda 2. Amatör lig takımları 1987 ve daha büyük doğumlu diledikleri kadar amatör futbolcuya lisans çıkartabilirler. Ancak takımlarda 18 kişilik müsabaka isim listesine en fazla 9 (dokuz) yaşı büyük futbolcu yazabilirler. 18 kişilik müsabaka isim listesine yaşı büyük 9'danfazla futbolcu yazılırsa takım hakkında hükmen mağlubiyet kararı verilir.

3.LİGDEN DÜŞEN TAKIMLARDA...

❒ **Spor Toto** 3. Lig'den Bölgesel Amatör Lig'e düşen takımlarda sözleşmeleri devam eden profesyonel futbolcular sözleşmelerinin bitimine kadar kulüplerindeki büyükler ve yaşlarının uygun olduğu gençler kategorilerindeki takımlarda yer alabilirler.

Akhisar Belediyespor-2 NK Zagreb-2

Akhisar Belediyespor'un üçüncü etap kampı yaptığı Avusturya'da özel maçta Hırvatistan 2. Lig ekibi NK Zagreb'le 2-2 berabere kaldı.

Sezon hazırlıklarını Avusturya'da sürdüren Akigo, Hırvat ekibi karşısında ilk yarıyı 21. dakikada penaltıdan ve 37. dakikada Rodallega'nın golleriyle 2-0 üstün tamamladı. NK Zagreb, ikinci yarının 57. ve 66. dakikalarında Petar Musa ile 2 gol buldu. Kalan bölümde iki ekip de gol atamadı ve müsabaka 2-2 eşitlikle tamamlandı. ■ **Spor Servisi**

TFF 'de kurullar yeniden oluşturuldu

Türkiye Futbol Federasyonu, Tahkim Kurulu, Profesyonel Futbol Disiplin Kurulu, Amatör Futbol Disiplin Kurulu, Temsilciler Kurulu, Etik Kurul, Kulüp Lisans Kurulu, Engelliler Koordinasyon Kurulu ve Dış İlişkiler İcra Kurulu'nu yeniden oluşturdu.

Uyuşmazlık Çözüm Kurulu ve yeniden oluşturulan kurulların yedek üyeleri ise önümüzdeki günlerde açıklanacak. Spor Servisi

TFF
Türkiye Futbol Federasyonu

Sağlık Kurulu
Başkan
Naim Demirel
Üyeler
Nejdet Hüddam
Rauf Aydın Güngör
Suat Ekici
Ali Baştürk

Pfdk Kurul
Başkan
Hüseyin Karaahmetoğlu
Üyeler
Serdar Ölmez
Enver Polat Yılmaz
Ahmet Yavaşcı
Fatih Erdöl
Alev Elif Beller
Gökhan Erbay

Engelliler Kurulu
Başkan
Ömer Gürsoy
Üyeler
Arif Ümit Uztürk
Yakup Ümit Kihtir
Birol Aydın
Selim Doğan
Gökçe Meriçten

Etik Kurul
Başkan
Halit Fahri Gültekin
Üyeler
Mertay Kuğay
Burak Oder
Kadir Er
İsmail Coşkun

Dış İlişkiler İcra Kurulu
Başkan
Alican Ulusoy
Üyeler
Selim Doğan
Özlem Bilirdönmez
Tuna Akın
Hilmi Kulluk
Erden Mısırlı
Ali Nuri Türker
Celal Kolot
Murat Dörtbudak

Temsilciler Kurulu
Başkan
Abdurrahman Arıcı
Üyeler
Yakup Aksoy
Ender Sevim
Burhan Cuci
Mehmet Soysal
Neslihan Kaya
Servet Sarıkaya

Turgutluspor startı verdi

Turgutluspor 2016-2017 sezonunun hazırlıklarına kendi tesislerinde başladı.

32 yıl aradan sonra amatör lige gerileyen ve BAL liginde mücadele edecek olan Tam takım halinde yeşil sahaya inen kırmızı siyahlılar yeni sezonda şampiyonluk parolasıyla yola çıkarken, Başkan Hakan Sezer, profesyonel şube sorumlusu Ayhan Çelikdoğan ve teknik direktör Hakan Şapçı antrenman sahasında kısa bir toplantı yaptı.

Irlamaz tesislerinde çalışmalarına başlayan Turgutluspor sezona iki etap kamp programıyla hazırlanacak. İlk etapta kendi tesislerinde çalışacak kırmızı siyahlılar ikinci etap için Kartepe'ye gidecek.

SEZER:" ŞAMPİYON OLACAĞIZ"

Sezonu açan Turgutluspor'da kulüp başkanı Hakan Sezer;" Yeni sezonda şampiyon olmak için yola çıkıyoruz, yeni sezonun sonunda ipi göğüsleyerek profesyonel lige geri dönmek istiyoruz. Şampiyon olacak bir takım kuruyoruz, teknik kadromuza ve oyuncularımıza güveniyoruz" dedi. Teknik patron Şapçı ise, takıma daha 3 takviye yapılacağını ve iyi bir ekip kurduklarını dile getirdi.

TRANSFERLER DEVAM EDİYOR

Turgutluspor transfer çalışmalarına da devam ediyor. Turgutluspor, Manisaspor alt yapısında yetişen ve hem 2. ligde Manisaspor, hem de 3. ligde kiralık olarak Bergama Belediyespor formalarını giyen Berkay Velivar ile 1 yıllığına anlaştı.

Sağ ve sol kanatlarda hücuma yönelik futbolu ve süratiyle dikkat çeken genç oyuncu Turgutluspor'a şampiyonluk yaşamak için geldiğini söyledi.

Bu arada Manisa Büyükşehir Belediyespor forması giyen 24 yaşındaki Samet Samancı ile de 1 sezonluğuna anlaşma sağladı. Uşakspor alt yapısında yetişen ve ardından 2. ligde Menemen Belediyespor ve 3. ligde Bergama Belediyespor formaları giyen 24 yaşındaki genç oyuncu geçtiğimiz sezon ise Manisa Büyükşehir Belediyespor forması giymişti.

■ **Spor Servisi**

Migros size, kampanyaları bütçenize *iyi gelecek*

10 TL'lik meşrubat alışverişine 2 TL indirim!

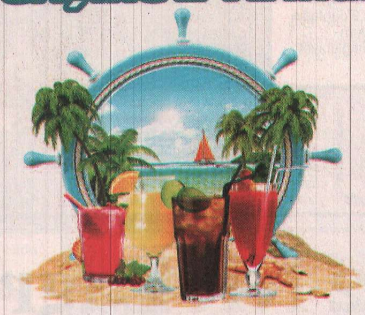

6 - 17 Ağustos tarihleri arasında geçerlidir.

Şekerleme ürünlerinde 3 al 2 öde

* Tek seferde 3 adet aynı ürün alımında ürünlerden biri veya 3 adet farklı ürün alımında en düşük fiyatlı olan ürün hediye edilecektir. Sakızlar hariçtir. 6 - 7 Ağustos tarihleri arasında geçerlidir.

Tüm plaj havlusu, peştamal ve pikelerde %40 indirim!

6 - 12 Ağustos tarihleri arasında geçerlidir.

Kendi ithalatımız Touch Me markalı bahçe ve plaj mobilyalarında %25 indirim!

6 - 17 Ağustos tarihleri arasında geçerlidir.

MiGROS

size iyi gelecek

Bu kampanyalar Money Club Kart veya Money Bonus ile yapılan alışverişlerde geçerlidir.

İçecek Kampanyası: 4 - 17 Ağustos tarihleri arasında Migros, 5M Migros, Migrosjet veya Sanal Market'ten Money Club Kart, Money Bonus ya da Money Club Kart özellikli diğer kartlar ile tüm gazlı içeceklerden (enerji içecekleri, kolalı içecekler, malt içecekler, meyveli gazoz, sade gazoz, tonik), gazsız içeceklerden (buzlu içecekler, meyve suları, sporcu içecekleri, şurup ve konsantreler, toz içecekler), su ve maden sularından, Migros, M life markalı meyve suları veya maden sularından yapılan 10 TL'lik alışverişte 2 TL indirim kazanılacaktır. Alışveriş sırasında teknik nedenlerden dolayı indirim tutarı düşmediği takdirde, indirim tutarı 2 gün içinde kartınıza tanımlanacak ve ilk alışverişinize indirim olarak yansıtılacaktır. Yeniden satış amaçlı toplu satın alımlar kampanyaya dahil değildir.

#iyigelecek | migros.com.tr | migrostv.migros.com.tr | 4441044 | /MigrosTurkiye | /Migros_Turkiye