MANİSA'NIN GÜR SESİ

Hürlşık

44.yıl

www.hurisikgazetesi.com 29 Ekim 2016 Cumartesi 50 Kuruş

"MİLLETİMİZİN AZMİ 2023 HEDEFLERİMİZE ULAŞMADA EN BÜYÜK GÜVENCEMİZDİR"

Cumhurbaşkanı Recep Tayyip Erdoğan'ın 29 Ekim Cumhuriyet Bayramı dolayısıyla yayınladığı mesajında, **"Milletimiz, yeni işgal girişimlerine karşı da, İstiklal Harbi'ndeki kararlılıkla mücadele edeceğini, o gece tüm dünyaya göstermiştir. FETÖ mensubu hainlerin silahlarına göğsünü siper ederek, özgürlüğüne, demokrasisine, hükümetine ve devletine sahip çıkan milletimizin azmi, Cumhuriyetimizin 100. yıldönümüne hasrettiğimiz 2023 hedeflerimize ulaşma konusundaki en büyük güvencemizdir"** dedi. 7'de

Cumhurbaşkanı Recep Tayyip ERDOĞAN

Başbakan Yıldırım, Kılıçdaroğlu'nun erken seçim iddialarına cevap verdi

"AKLA ZİYAN BİR İŞ"

Başbakan Binali YILDIRIM

Başbakan Binali Yıldırım, CHP Lideri Kılıçdaroğlu'nun 'FETÖ'cüleri temizlemek için erken seçim yapacaklar' iddiasına cevap verdi. Kılıçdaroğlu'nun erken seçim iddialarıyla ilgili de Yıldırım, şunları kaydetti: **"Bu akla ziyan bir iştir. Suçluları temizlemek için erken seçim mi yapılır? Doğru olan bunları tutup adalete teslim etmektir. Oyuncak değil ya, seçim demek bir yılın kaybı demek. Zırt pırt seçim. Milletin işi gücü yok da bizimle mi uğraşacak. Seçtik işinize bakın, terörle ilgili konuları halledin, memleketin gündeminde, etrafımız ateş çemberi, her gün terör örgütleriyle amansız mücadelemiz var. Şehitlerimiz oluyor. Vatanın birliği, beraberliği için topyekun bir gayret içerisindeyiz. Bütün bunlar ortadayken, seçim nereden çıktı. Hele hele FETÖ'cüleri temizlemek için seçim, akla ziyan bir iş. Söylenen lafın bir yakışığı olması lazım."** 7'de

Cumhuriyetimizin 93.yıl kutlamaları başladı

Cumhuriyet Bayramının 93.yıldönümü nedeniyle düzenlenen etkinlikler Cumhuriyet Meydanı'nda Atatürk ve Milli Egemenlik Anıtı'na çelenk sunulmasıyla başladı. 6'da

Kula'nın 2017 bütçesi 25 milyon 500 bin TL

Kula Belediye Meclisi, önceki gün Belediye Ek Hizmet Binası Meclis Salon'unda olağanüstü toplanarak 2017 Yılı Bütçe Görüşmelerini gerçekleştirdi. Yapılan toplantıda 2017 yılı tahmini gelir gider bütçesi oy birliği ile kabul edildi. Buna göre Kula Belediyesi'nin 2017 yılı gelir gider bütçesi 25 Milyon 500 bin Türk Lirası olarak belirlendi. 4'te

Eski Soma İlçe Milli Eğitim Müdürü FETÖ'den tutuklandı

Soma'da FETÖ'den 9 kişi tutuklandı

Soma'da Fetullahçı Terör Örgütü/Paralel Devlet Yapılanması'na yönelik gerçekleştirilen operasyonda, aralarında eski Soma İlçe Milli Eğitim Müdürü T.A.'nın da bulunduğu 9 kişi tutuklandı. 4'te

Manisa merkezli 9 ilde FETÖ'nün 'ablalarına' operasyon 4'te

EŞ ZAMANLI 78 GÖZALTI

15 Temmuz'dan bu güne FETÖ soruşturması kapsamında daha önce açığa alınan 135 memur ise görevine iade edildi

Manisa'da toplam 444 memur tutuklandı

Manisa'da 15 Temmuz darbe girişiminin ardından Fetullahçı Terör Örgütü/Paralel Devlet Yapılanması (FETÖ/PDY) soruşturması kapsamında tutuklanarak cezaevine gönderilen kamu personeli sayısının 444'e yükseldiği açıklandı. Bin 446 memurun ihraç edildiği Manisa'da 978 memur hakkında da görevden uzaklaştırma kararı verildi. 4'te

Başkan Yaralı'dan engelli vatandaşlara destek

Saruhanlı Belediye Başkanı Dr. Hüseyin Yaralı, Mütevelli mahallesinde engellilik durumları nedeniyle yürüme güçlüğü çeken iki engelli vatandaşa akülü engelli aracı ve tekerlekli sandalye hediye etti. 4'te

FENER ALAYINDA BULUŞALIM

Manisa Büyükşehir Belediyesi, 29 Ekim Cumhuriyet Bayramı'nın 93. yılı kutlamaları kapsamında Fener Alayı düzenleyecek. Türkiye, Cumhuriyet'in kuruluşunun 93'üncü yılını kutlayacak olmanın heyecanını yaşarken, Manisa Büyükşehir Belediyesi de bu heyecanı katlayacak çalışmalara imza atıyor. 5'te

Dev Projede son viraja girildi

Manisa Büyükşehir Belediyesi ve Kula Belediyesi işbirliği ile Kula'nın trafik yükünü azaltacak Cumhuriyet Caddesi'nde temel çalışmalarında sona gelindi. 5'te

LEVENT ERİŞ 2 MAÇ CEZA ALDI

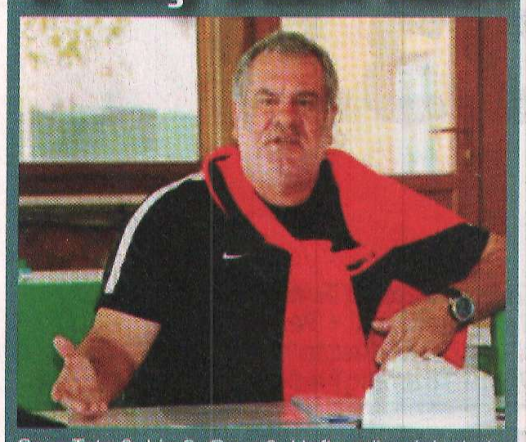

Spor Toto 3. Lig 2. Grup 8. Hafta mücadelesinde Manisa Büyükşehir Belediyespor, deplasmanda Silivrispor ile karşılaşmıştı. Karşılaşmadaki olaylar nedeniyle her iki kulübe de çeşitli cezalar verildi Bu maçta Levent Eriş'te hakeme ve taraftarlara yönelik hareketleri nedeniyle 2 maç ceza aldı. 11'de

Yapılandırmada son gün 25 Kasım 5'te

Deva Tıp Merkez'inde Psikoteknik Belgesi Verilmektedir...

AİLE BÜTÇESİNE KATKI MİGROSTA OLUR

62.yıl

Hem hediyeli hem indirimli

Keskinoğlu Kalça Şiş 750 g Alana
Keskinoğlu Baget 750 g Hediye

10,90 ₺

Eker Tombul Ayran 195 ml

0,69 ₺

Salat Ayçiçek Yağı 5 l Alana
1 Adet Nuh'un Ankara Makarna
500 g Hediye

24,95 ₺

Kırlangıç Sızma Zeytinyağı
2 l Alana 1 Adet Duru Bulgur
1 kg Hediye

33,95 ₺

Kırlangıç Riviera Zeytinyağı
5 l Alana 2 Adet Barilla
Klasik Makarna 500 g Hediye

64,95 ₺

Dardanel 3x160 g
Ton Balığı Alana
2 Adet Pastavilla
Klasik Makarna
500 g Hediye

17,90 ₺

Doğuş Karadeniz Çayı 1 kg
Alana Doğuş Küp Şeker
750 g Hediye

16,95 ₺

Persil Expert Jel
46 Yıkama Alana
Selpak 2'li Kağıt Havlu
Hediye

23,90 ₺

Finish Hepsi Bir Arada
Tablet 90'lı Alana
Migros Sıvı Bulaşık Deterjanı
750 ml Hediye

31,90 ₺

Gillette Mach3 Turbo
Tıraş Makinesi + Yedek Bıçak
4'lü Alana Gillette Mach3
75 ml Tıraş Jeli Hediye

29,90 ₺

Bu fiyatlar 27 Ekim - 9 Kasım 2016 tarihleri arasında Money Club Kart veya Money Bonus ile yapılan alışverişlerde geçerlidir.

MİGROS
size iyi gelecek

#iyigelecek migros.com.tr migrostv.migros.com.tr 4441044 /MigrosTurkiye /Migros_Turkiye

Yunusemre Bilim Şenliği'nde 29 Ekim coşkusu

Yunusemre Belediyesi'nin katkılarıyla Yunusemre Belediyesi Muradiye Aile Yaşam Merkezi'nde bu yıl 2.si düzenlenen Yunusemre Bilim Şenliği'ne katılan öğrenciler 29 Ekim Cumhuriyet Bayramı'nı kutladı.

Yunusemre Belediyesi tarafından Manisa Celal Bayar Üniversitesi, Yunusemre Kent Akademisi ve İlçe Kaymakamlığı ortaklığıyla düzenlenen, TÜBİTAK 4007 Bilim Şenliklerini Destekleme Programı tarafından da desteklenen Yunusemre Bilim Şenliği'ne düzenlenen etkinlikle 29 Ekim Cumhuriyet Bayramı kutlandı. Etkinliğe katılan öğrenciler, ellerinde Türk Bayraklarıyla 10. Yıl Marşı'nı coşkuyla söyledi. Öğrencilerin bilime özendirilmesi, bilimsel gerçekleri sıralaması ve geleneksel bir bilim organizasyonu haline gelen ve 3 gün boyunca süren Yunusemre Bilim Şenliği'nde 20 okuldan 450 öğrenci, kendi elleriyle deneyler yaptı. ■ **Haber Merkezi**

$ ALIŞ	$ SATIŞ	€ ALIŞ	€ SATIŞ
3,1189	3,1191	3,4083	3,4090

Ç. KURU ÜZÜM FİYATLARI
2,70TL 3,70 TL
PAMUK FİYATLARI
ST-1 2,04

NAMAZ VAKİTLERİ

İmsak	06:02	İkindi	15:54
Güneş	07:26	Akşam	18:23
Öğle	13:01	Yatsı	19:40

28 Muharrem 1438

Hür Işık

Manisa'da toplam 444 memur tutuklandı

15 Temmuz'dan bu güne FETÖ soruşturması kapsamında daha önce açığa alınan 135 memur ise görevine iade edildi

● **MANİSA**'da 15 Temmuz darbe girişiminin ardından Fetullahçı Terör Örgütü/Paralel Devlet Yapılanması (FETÖ/PDY) soruşturması kapsamında tutuklanarak cezaevine gönderilen kamu personeli sayısının 444'e yükseldiği açıklandı. Bin 446 memurun ihraç edildiği Manisa'da 978 memur hakkında da görevden uzaklaştırma kararı verildi.

Manisa Valiliği, 15 Temmuz darbe girişiminin ardından haklarında idari ve adli işlem yapılan kamu personeli sayısını açıkladı. Valilikten yapılan açıklamaya göre, KHK ve HSYK kararlarıyla Manisa'da bin 446 kamu personeli memuriyetten ihraç edilirken, 84 ayrı kamu kurum ve kuruluşundan 978 kamu personeli de açığa alındı. Yapılan açıklamada gözaltına alındıktan sonra mahkemeye çıkarılan 807 kamu görevlisinden 444'ünün tutuklanarak cezaevine gönderildiği, 283 kamu personelinin adli kontrol şartıyla, 80'inin de serbest bırakıldığı öğrenildi. Yürütülen soruşturma kapsamında Manisa'da, 34 memurun da gözaltındaki sorgusunun devam ettiği açıklandı.

Diğer iller tarafından yürütülen soruşturma kapsamında Manisa'da 8 kamu görevlisinin başka illere teslim edildiği, 36 sözleşmeli personelin de sözleşmelerinin feshedildiği açıklandı. 92 kamu personeli hakkındaki idari soruşturmanın ise devam ettiği öğrenilirken, 7 memurun da emekliye ayrıldığı açıklandı.

Açığa alındıktan sonra haklarında yürütülen idari soruşturma sonucunda FETÖ ile bir bağlantısı olmadığı tespit edilen 135 kamu görevlisinin görevlerine iade edildiği bildirilen açıklamada, 2 bin 123 kamu görevlisi ve yakınının da pasaportlarının iptal edildiği kaydedildi. ■ İHA

Eski Soma İlçe Milli Eğitim Müdürü FETÖ'den tutuklandı

Soma'da FETÖ'den 9 kişi tutuklandı

● **SOMA**'da Fetullahçı Terör Örgütü/Paralel Devlet Yapılanması'na yönelik gerçekleştirilen operasyonda, aralarında eski Soma İlçe Milli Eğitim Müdürü T.A.'nın da bulunduğu 9 kişi tutuklandı.

FETÖ operasyonları kapsamında Manisa'nın Soma ilçesinde 10 kişi gözaltına alındı. Yapılan operasyonlar kapsamında örgütle ilişkilerinin bulunduğu iddiasıyla aralarında eski Soma İlçe Milli Eğitim Müdürü T.A.'nın da bulunduğu bir kısmı örgüte yakın Soma Eğitim ve Yardım Sevenler Derneği (SEYSDER) yöneticileri olan N.K., Ö.K., U.K., F.B., M.T. ve H.P., M.S., H.U. gözaltına alındı. Soma Emniyet Müdürlüğü'ndeki sorgunun ardından mahkemeye sevk edilen aralarında Milli Eğitim Müdürü T.A.'nın da yer aldığı 9 kişi mahkemece tutuklandı, 1 kişi ise denetimli olarak serbest kaldı. ■ İHA

Manisa merkezli 9 ilde FETÖ'nün 'ablalarına' operasyon

Eş zamanlı 78 gözaltı

● **MANİSA** Cumhuriyet Başsavcılığı koordinesinde 9 ilde eş zamanlı düzenlenen FETÖ/PDY'nin kadın yapılanmasına yönelik operasyonda 78 kişi gözaltına alındı.

Manisa Cumhuriyet Başsavcılığı tarafından FETÖ/PDY'nin darbe girişimine yönelik soruşturma kapsamında 9 ilde eş zamanlı operasyon düzenlendi. Manisa Terörle Mücadele Şube Müdürlüğü ekiplerinin, Manisa merkezli, İzmir, İstanbul, Aydın, Kayseri, Samsun, Adana, Tekirdağ ve Balıkesir illerinde belirlenen adreslere düzenlediği operasyon kapsamında, haklarında arama kararı çıkarılan 90 kişiden 30'u Manisa'dan olmak üzere 78'i gözaltına alındı. Aralarında örgütün sözde 'kadın imamı' olduğu ileri sürülen E.U.'nun da bulunduğu kadınların Manisa'ya getirileceği öğrenildi.

Operasyonlar kapsamında 12 kişinin ise halen arandığı öğrenildi. ■ İHA

Kula'nın 2017 bütçesi 25 milyon 500 bin TL

Kula Belediye Meclisi, önceki gün Belediye Ek Hizmet Binası Meclis Salon'unda olağanüstü toplanarak 2017 Yılı Bütçe Görüşmelerini gerçekleştirdi. Yapılan toplantıda 2017 yılı tahmini gelir gider bütçesi oy birliği ile kabul edildi. Buna göre Kula Belediyesi'nin 2017 yılı gelir gider bütçesi 25 Milyon 500 bin Türk Lirası olarak belirlendi.

TOSUN; "2017 YILI BÜTÇESİNİ TUTTURMAYI HEDEFLİYORUZ'

Kula Belediye Başkanı Hüseyin Tosun, tahmini gelir gider mali bütçelerinin daha iyi hazırlanarak bütçenin tutturulması gerektiğini belirterek, "Bütçenin gerçekleşme oranını tutturmak bizim için önemli. Bu da gelir – giderleri doğru tahmin ederek ve yapılan harcamalar ile gelirleri doğru düzenleyerek gerçekleşir. 2017 mali yılını doğru bir şekilde değerlendirerek bütçeyi tutturmak hedefimizdir. Bu hedefimiz doğrultusunda ilçemize birçok hizmet ve yatırım kazandıracağımıza eminim. İnşallah 2017 yılı ilçemizde yeni hizmet binalarının yükseleceği bir yıl olacak. Hayırlısı olsun" dedi.

Kula Belediye Meclisi'nde gerçekleşen 2017 Yılı Mali Bütçe Görüşmesi'nde, 2017 yılında uygulanacak olan vergi, harç ve tarifelerde görüşülerek oy birliği ile kabul edildi. ■ Haber Merkezi

Başkan Yaralı'dan engelli vatandaşlara destek

Saruhanlı Belediye Başkanı Dr. Hüseyin Yaralı, Mütevelli mahallesinde engellilik durumları nedeniyle yürüme güçlüğü çeken iki engelli vatandaşa akülü engelli aracı ve tekerlekli sandalye hediye etti.

Çeşitli incelemelerde bulunmak üzere Mütevelli mahallesine giden Başkan Yaralı, yürüme engelli Nejdet Yağımlı'yı evinde ziyaret ederek tekerlekli sandalye hediye etti.

Daha sonra bir diğer engelli Ahmet Dinçer'in evine geçen Yaralı Dinçler'e de akülü engelli aracı hediye etti.

Yaralı, burada yaptığı açıklamada engellilerin talep ve ihtiyaçlarını yerine getirerek her daim onların hizmetinde olduklarını belirtti.

Engelliliğin yalnızca engellileri ve ailelerini değil, toplumun tüm kesimlerini yakından ilgilendiren toplumsal bir konu olduğunu ifade eden Yaralı, şunları kaydetti;

"Engelli kardeşlerimiz bizim her zaman önceliğimiz olmuştur. Bu kapsamda onların akülü araba, tekerlekli sandalye, akü, havalı hasta yatağı ve buna benzer ihtiyaçlarını karşılıyoruz. Bizler Saruhanlı Belediyesi olarak her zaman onların yanındayız. Engelli olmak bir kusur değildir. Hepimiz engelli adayıyız. Bu nedenle toplum olarak engellilere gereken ilgi ve desteği sağlamalı ve onları yalnız bırakmamalıyız. Bizlerde bu çerçevede engelli kardeşlerimizin talep ve ihtiyaçlarını yerine getiriyor, onları yalnız ve çaresiz bırakmıyoruz."

Akülü arabalarına kavuşan engelli vatandaşlar ise Başkan Yaralı'ya teşekkür etti.

■ Haber Merkezi

Mültecilerin Türkçe azmi

● **MANİSA**'daki mülteciler Türkçe öğrenebilmek için Halk Eğitim Merkezinin Türkçe Kurslarına katılıyor

Manisa'nın Şehzadeler Halk Eğitim Merkezinde 35 yabancı uyruklu Türkçe eğitimi alırken kursun tamamlanmasının hemen ardından gelen yoğun talep üzerine yeni bir kursun daha açılacağı öğrenildi.

Manisa'ya farklı ülkelerden gelen sığınmacı veya mülteci konumundaki insanlar yaşadıkları yere ayak uydurabilmek için Türkçe kurslarına büyük ilgi gösteriyor.

Şehzadeler Halk Eğitimi Merkezi Müdürü Mehmet Kanca, "Şehzadeler Halk Eğitim Merkezi Müdürlüğü olarak birçok kurs açmaktayız. Son yıllarda bu kurslardan en büyük ilgiyi görenlerden biri de 'Yabancılara Türkçe Eğitimi' kursumuz. Bünyemizde 24 Ekim tarihinde İran, Afganistan ve Suriye asıllı 35 kişiye yönelik olarak açmış olduğumuz Yabancılara Türkçe Eğitimi kursumuzda, bu bireylerin topluma uyum sürecine katkı sağlamayı amaçlıyoruz. Kurumumuza gelen yoğun talepler doğrultusunda bu kurs biter bitmez yeni bir grup için eğitimlerin başlaması yönünde çalışmalar devam etmektedir." dedi. ■ Haber Merkezi

Gazetemizin Hür Işık'ın Dağıtım Alanı

Gazetemizin hergün Manisa Merkez ve saruhanlı ilçesine dağıtımı yapılmaktadır. Ayrıca haftalık olarak düzenli bir şekilde aşağıdaki ilçelerimize yanlarında belirtildiği günlerde dağıtımı yapılmaktadır.

PAZARTESİ	: Kırkağaç-Soma
SALI	: Akhisar-Gölmarmara-Gördes
ÇARŞAMBA	: Salihli-Köprübaşı
PERŞEMBE	: Turgutlu-Ahmetli
CUMA	: Alaşehir-Sarıgöl
CUMARTESİ	: Kula-Selendi-Demirci

Hür Işık
29 EKİM 2016 CUMARTESİ
GÜNLÜK-AKTÜEL-SİYASİ GAZETE
YIL: 44 SAYI: 14008 YAYIN TÜRÜ: Yerel Süreli
MANİSA HÜR EKSPRES GAZETECİLİK MATBAACILIK YAYINCILIK TİCARET A.Ş. adına
İMTİYAZ SAHİBİ
Dr. Üzeyir DİNDAR
Genel Müdür: Sadık DEMİRAY
Genel Yayın Yönetmeni: A. Furkan DİNDAR
Yazı İşleri Müdürü: Meral TÜRETKEN
İstihbarat: Özcan ÖZKAN
Haber Editörü: Derya ÖZTÜRK
Muhabir: Muharrem KAZER
Abone Ücretleri
6 Aylık Abone :70 TL
Yıllık Abone :125 TL
Zayi İlanı 15 TL
Adres :1. Anafartalar Mah. 1714 Sokak 2/7 Şehzadeler/ MANİSA
web : www.hurisikgazetesi.com
e-mail : hurisikgazetesi@gmail.com
İrtibat Tel: (0236) 231 59 16 Faks: (0236) 239 31 95
Yazıların hukuki sorumluluğu yazarlarına aittir. Gönderilen yazılar iade edilmez. Gazetemizin ismi zikredilerek iktibas yapılabilir
Dizgi :Hayat Sağlık Eğitim Basın ve Yayın Ltd. Şti.
Tel& Faks : 231 59 16 MANİSA
BASKI : SET OFSET Matbaacılık Hizmetleri Güzelyurt mh. 5781 sk. No:18/A
TEL : 233 35 89
DAĞITIM : LİDER DAĞITIM
TEL : 238 46 41 - 0 554 951 63 68 MANİSA
Gazetemizin Basın, Yayın, İlke ve Ahlak kurallarına uymaya söz vermiştir.

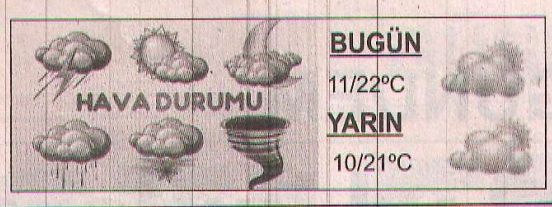

NÖBETÇİ ECZANELER

Uğur Eczanesi	0236 239 54 64
Yeni Eczanesi	0236 323 00 70
Erdem Eczanesi	0236 237 32 95

Hür Işık

FENER ALAYINDA BULUŞALIM

MANİSA Büyükşehir Belediyesi, 29 Ekim Cumhuriyet Bayramının 93. yılı kutlamaları kapsamında Fener Alayı düzenleyecek. Türkiye, Cumhuriyet'in kuruluşunun 93'üncü yılını kutlayacak olmanın heyecanını yaşarken, Manisa Büyükşehir Belediyesi de bu heyecanı katlayacak çalışmalara imza atıyor. Şehrin dört bir yanını bayraklarla donatan Manisa Büyükşehir Belediyesi, 29 Ekim cumartesi günü resmi kutlama töreninin akabinde, alternatif kutlama programlarıyla Cumhuriyet coşkusunu katlayacak. Saat 12.00'de MANULAŞ tarafından duraklarda vatandaşlara Türk Bayrağı dağıtılacak. Ayrıca akşam 19.30'da Şeyh Fenari Camii önünden Cumhuriyet Meydanı'na kadar olan güzergahta fener alayı düzenlenecek. Fener alayına tüm Manisalıları davet eden Manisa Büyükşehir Belediye Başkanı Cengiz Ergün, "Hemşerilerimizi fener alayımıza davet ediyoruz. Bayrağınızı alın, Şeyh Fenari Camii önüne gelin. Cumhuriyetimizin coşkusunu hep birlikte yaşayalım" dedi.

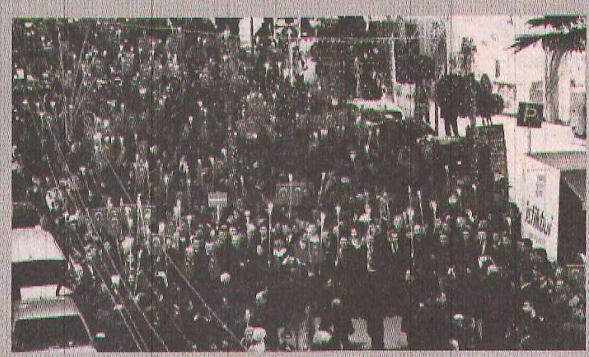

■ **Haber Merkezi**

Yapılandırmada son gün 25 Kasım

SGK Salihli Merkez Müdürü Aynur Ölgün Sosyal Güvenlik Destek Primi borçlarının başvuru tarihinin 25 Kasım'a uzatıldığını belirterek açıklamalarda bulundu.

4- B sigortaları için hakkında belirten SGK Salihli Merkez Müdürü Ölgün, "Primlerini kendileri ödeyenler borçlarını yapılandırıp ilk taksitlerini öderlerse sağlık hizmetlerinden yaralanmaya başlarlar. Sağlık hizmetlerinden yararlanma devam edebilmek içinde taksitlerini ve cari dönem primlerini de düzenli ödemeleri gerekir. Ayrıca şartları dolduğu halde borç nedeniyle emekli olamayan Bağ-Kur sigortalıları yapılandırdıkları borçları için kurumun protokol yaptığı bankalardan kredi alabilecekler, kredi borçları ise emekli aylıklarından kesilecektir. Kredi başvuruları için son başvuru süresi: 31 Aralık 2016 Emeklilerimizin 28 Şubat 2016 tarihine kadar 2. iş yapmaları nedeniyle maaşından kesilmesi gerektiği halde kesilmeyen Sosyal Güvenlik Destek Primi (SGDP) borçları için başvuru tarihinin 25 Kasıma uzatıldı" dedi.

Ayrıca SGK Salihli Merkez Müdürü Aynur Ölgün İşverenler için sigorta prim borçları ve idari para cezalarının yapılandırılması için baş vurunun 25 Kasıma uzatıldığını belirtti. Ölgün iş verenlerin internetten yapacağı başvurularda ödeme planlarını da internet üzerinden yapabileceklerini belirtti.

■ **Haber Merkezi**

Dev Projede son viraja girildi

MANİSA Büyükşehir Belediyesi ve Kula Belediyesi işbirliği ile Kula'nın trafik yükünü azaltacak Cumhuriyet Caddesi'nde temel çalışmalarında sona gelindi.

Manisa Büyükşehir Belediyesi ve Kula Belediyesi Kavacık Mahallesi'nden başlayarak; Bekir-Sacide Keleşoğlu Anadolu Lisesi, TOKİ Konutları, Yeni Hastane, Üniversite ve Eski Selendi Yolu istikametine devam eden yolun, zemin düzeltme çalışmalarına hızla devam ediyor. Kula'nın trafik yükünü azaltacak olan dev projede, 25 metre genişliğinde açılan yolun, kazıma ve düzeltme çalışmaları kısa süre içerisinde tamamlanacak.

Kula Belediye Başkanı Hüseyin Tosun, Kula'nın trafik sorununa bu yolla son vereceklerini belirterek, "Kula'nın yıllardır içinde bulunduğu bu durum hiç değişmeden süre geldi. Tek bir merkezde birleşen Kula'nın, büyümesi ve kalkınması gerçekten zor. Son zamanlarda yaptığımız projeler ile bu kısır döngüyü kırmaya devam ediyoruz. Mevlana Cadddesi'nin yenilenmesi, Celal Bayar Üniversitesi Müşerref Akan Kampüsü'nün bu bölgede yapılması gibi projelerle birlikte Cumhuriyet Caddesi de Kula'nın geleceği için önemli olacak. Bu projenin gerçekleşmesine destek olan Manisa Büyükşehir Belediye Başkanı Cengiz Ergün'e ve ekibine teşekkür ederim" dedi.

■ **Haber Merkezi**

MANİSA CELAL BAYAR ÜNİVERSİTESİ

Milletimizin yeniden doğuşu olan
29 Ekim Cumhuriyet Bayramı'nı
kutluyor; bize Cumhuriyeti armağan eden
başta Gazi Mustafa Kemal Atatürk ve
silah arkadaşları olmak üzere,
istiklâl uğruna canlarını feda eden
aziz şehitlerimizi ve kahraman gazilerimizi
bir kez daha rahmet,
minnet ve saygıyla anıyorum.

Prof. Dr. A. Kemal Çelebi
Manisa Celal Bayar Üniversitesi
Rektörü

Basın: 464285

Basın: 464992

Cumhuriyetimizin 93.yıl kutlamaları başladı

Cumhuriyet Bayramının 93.yıldönümü nedeniyle düzenlenen etkinlikler Cumhuriyet Meydanında Atatürk ve Milli Egemenlik Anıtı'na çelenk sunulmasıyla başladı.

Törene Manisa Valisi Mustafa Hakan Güvençer, Manisa Milletvekili Murat Baybatur, Manisa Tugay Komutanı Albay Şefik Güvenç, Manisa Büyükşehir Belediye Başkanı Cengiz Ergün, Manisa Celal Bayar Üniversitesi Rektörü Prof. Dr. Kemal Çelebi, Manisa Barosu Başkanı Av. Ali Arslan, Vali Yardımcıları, Şehzadeler Kaymakamı İsmail Çorumluoğlu, Manisa İl Emniyet Müdürü Fevzi Bilgiç, , Şehzadeler Belediye Başkanı Ömer Faruk Çelik, daire müdürleri, siyasi parti ve sivil toplum kuruluş temsilcileri ile öğretmenler, öğrenciler ve vatandaşlar katıldı.

Törende Manisa Valiliği, Garnizon Komutanlığı ve Manisa Büyükşehir Belediye Başkanlığı çelenkleri Atatürk ve Milli Egemenlik Anıtı'na sunuldu. Çelenk sunumunun ardından saygı duruşunda bulunulması ve İstiklal Marşı okunmasıyla tören sona erdi.

Burada günün anlam ve önemine ilişkin basın mensuplarına açıklama yapan Vali Mustafa Hakan Güvençer, "Bu bayramın devlet bayramı ve en büyük bayram olduğunu ifade ederek" toplumun tüm katmanlarının katıldığı ve diğer resmi bayramlardan farklı olarak bir buçuk gün olarak kutlanmaktadır. Bugün çelenk sunarak başladığımız kutlamalar, yarın (bugün) geçit töreni, fener alayı ve şehrin değişik yerlerindeki etkinliklerle devam edecektir. Başta Manisalılar olmak üzere, yurdumuzun dört bir köşesindeki vatandaşlarımızın Cumhuriyet Bayramını yürekten kutluyorum." dedi. ■ **Haber Merkezi**

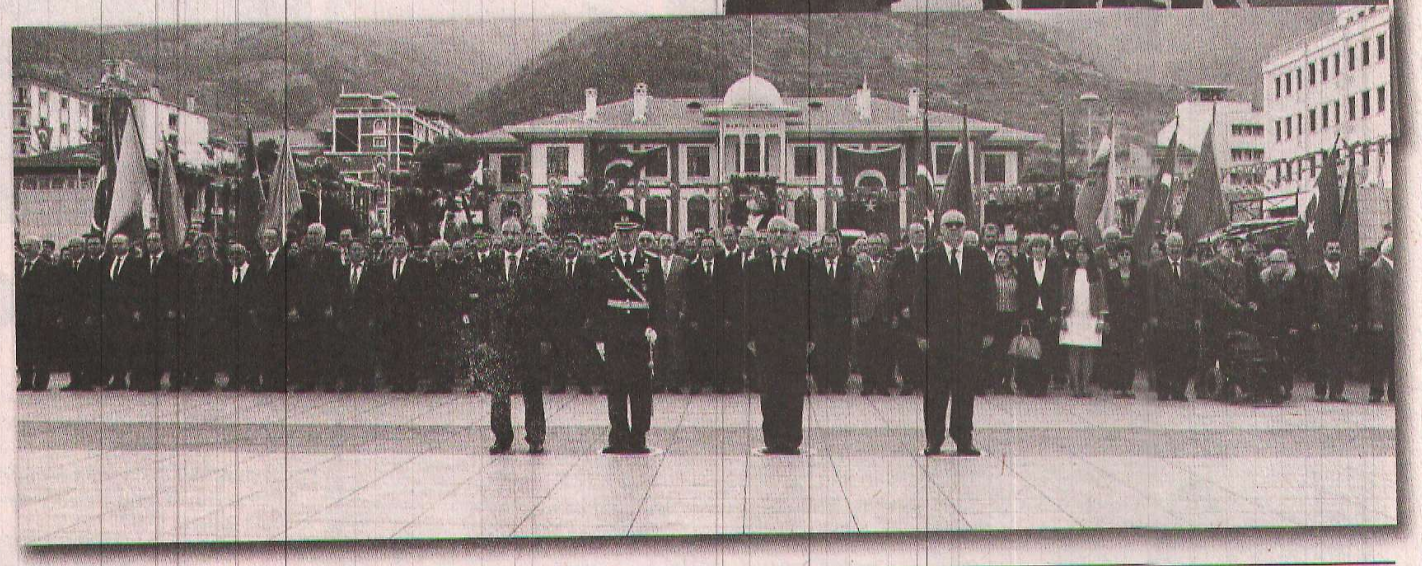

Salihli'ye körüklü otobüs gerekli

Avukat Sinem Korkut, Manisa Büyükşehir Belediyesi ve Salihli Belediyesine öneri sunarak, "Orta boy minibüsler yetmez, Körüklü otobüsler hizmete girsin!" dedi.

● **AVUKAT** Sinem Korkut, Manisa Büyükşehir Belediyesi ve Salihli Belediyesine sunduğu öneri ilgili olarak yaptığı açıklamada;"Salihli'de hangi akılla hizmete konduğunu anlayamadığımız minibüsler in toplu taşıma amacıyla kullanıma sunulması altyapısı hazır olmayan şehirde hem minibüs şoförleri için hem diğer sürücüler ve yayalar için tam bir eziyete dönüşmüş durumda. İlçemizin dar sokaklarında ancak birkaç manevrayla dönüş yapabilen araçlar, şehrin ağır işleyen trafik düzenine sürat bakımından da uyum sağlayamadıklarından şimdilik maddi hasarla geçen kazalar dileriz önümüzdeki günlerde daha ağır sonuçlara, can kayıplarına yol açmaz. Salihli'de yetkililerin şehrin ana caddelerinde trafiğin nasıl aktığından ve yaya ve araçların ne gibi sıkıntılar içinde olduğundan haberdar olmaları gerekir. Bunun için şehirde dolaşarak bilgi sahibi olabileceklerini düşünüyoruz. Yeni minibüsler için yolcu alma durakları şeklen yapılmış ise de araçlar hala yolun ortasında istedikleri noktalarda durup, trafiği durdurup bazen dakikalarca yolcu indirip bindirmektedir. Zaten caddeler mevcut araç trafiğini kaldıramazken, otoparklar yetersizken, şehirde özellikle belli noktalarda trafik kabusa dönmüşken trafiğe yeni sokulan büyük boyutlu yolcu minibüsleri de işin tuzu biberi olmuştu. İki minibüs karşılaştığı zaman caddeler kapanmakta, trafik donmaktadır. Yeni sistemin sağlıklı işleyebilmesi için diğer araçların trafiğe çıkışı engellense yeridir. Güzel Salihlinin güzel insanlarının bu vizyonsuzluğu hak etmediğini düşünüyor, layık olduğumuz hizmetlerin en kısa sürede verilmesini temenni ediyor, herkese kazasız belasız güler diliyorum" dedi.

■ **Haber Merkezi**

Zeytin toplayan Avrupalı Gençler sergi açtı

Hasat Zamanı adlı proje kapsamında Akhisar'da zeytin toplayan Avrupalı gençler Akhisar Belediye Başkanı Salih Hızlı'yı makamında ziyaret etti. Akhisar Lovers Gençlik Grubu ve proje sorumlusu Merter Kırkmalı eşliğinde Avrupa'nın farklı 7 ülkesinden 40 genci Belediye Başkanı Salih Hızlı, encümen salonunda kabul etti.

"Akhisar Lovers" gençlik grubu tarafından düzenlenen; T.C. Avrupa Birliği Bakanlığı, Avrupa Birliği Eğitim ve Gençlik Programları Merkezi Başkanlığı'nca yürütülen Erasmus + Gençlik Programı kapsamında Avrupa Komisyonu'ndan sağlanan hibe ve Akhisar Belediyesi'nin katkılarıyla gerçekleşen, "Hasat Zamanı" adlı proje kapsamında Belediye Başkanı Salih Hızlı konuklarını ağırladı.

Polonya, Bulgaristan, Romanya, İtalya, Hırvatistan, Macaristan, Litvanya 18 – 30 yaş arası 40 genç Akhisar'da zeytin hasadı yapması ardından Belediye Başkanı Salih Hızlı'yı ziyaret etti ve ardından Akhisar Belediyesi Sanat Galerisinde resim sergisi açtı. Gençlerin zeytin toplama görüntülerinde oluşan sergide yaklaşık 20 fotoğraf yer aldı. Sergi açılışını yapan Akhisar Belediye Başkan Yardımcısı Ali Velestin gençleri tebrik ederek başarılar diledi.

Proje hakkında bilgi veren proje sorumlusu Merter Kırkmalı; "Tüm etkinliklerimizle sosyal ve evrensel değerleri öğrenmeleri ve bunlara sahip çıkmalarının sağlanması projemiz sona ermiştir. Kültürlerarası alışveriş çatısı altında tarımı, tarihi, kültür ve sanatı Avrupalı gençler ile buluşturup, kardeşlik, dostluk, barış kavramlarını da bu proje ile harmanlayarak yerel halka bir nebzede ışık tutmayı amaçlamıştık. Yine yapılacak olan 'Hasat Zamanı' etkinliğinde çekilen tüm fotoğraflar ileride farklı ülkelerde, farklı şehirlerde, farklı projelerde dağıtılması amaçlı kitapçık haline getirilecek, İngilizce hazırlanacak olan kitapçıkta ortak hareket etmenin, birlikte bir şeyler üretmenin ve paylaşmanın önemine değinilecektir. Bu da projenin sürekliliği açısından önem taşımaktadır" dedi.

■ **Haber Merkezi**

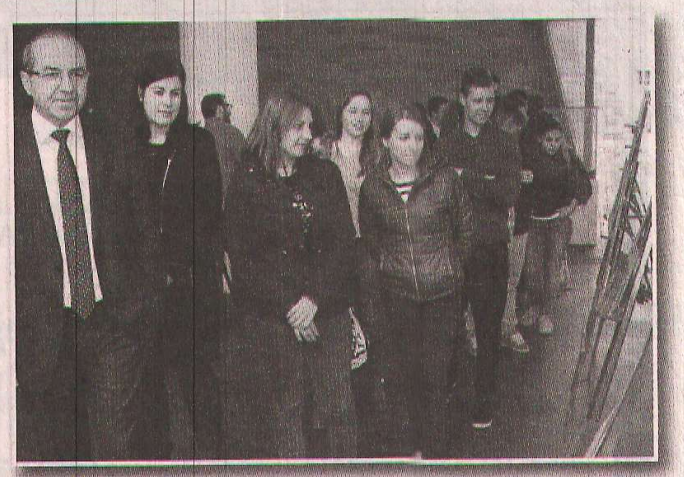

Urganla kendini astı

Kırkağaç'ta 31 yaşındaki bir kişi urganla kendini tavana asarak intihar etti.

Olay, dün Manisa'nın Kırkağaç ilçesine bağlı İlyaslar Mahallesi'nde meydana geldi. Saat 14.15 sıralarında babası tarafından, urganla tavana asılı halde bulunan A. C., 31 yaşındaydı. "Sarı A." lakabıyla tanınan A.C., Kırkağaç'ta uzun yıllardır traktör tamirciliği yapıyordu. Olay yeri inceleme ekipleri, olay yerinde incelemelerde bulunurken, savcılık ise A.C.'nin cesedini otopsi yapılmak üzere İzmir Adli Tıp Kurumu'na gönderdi.

A.C.'nin intihar etme sebebi ise henüz belirlenemedi. ■ İHA

"BELGELERİ VERSİN GEREĞİNİ YAPALIM"

Kılıçdaroğlu'nun 'bylock listesi savcılıklara temizlenerek gidiyor' ve 'AK Parti'nin bylockçuları temizlemek için erken seçime gideceği' iddiasına ilişkin soruya Yıldırım, "Kılıçdaroğlu çok önemli bir ihbar ve iddiada bulunuyor. Kendisinden beklenen böyle bir iddia varsa bunun belgelerini bize verse ve biz de bunun gereğini yapalım. Bizim görevimiz suçluları ayıklamak değil, hepsini derleyip toparlayıp adalete teslim etmek. Eğer böyle bir şeyi biliyor da bizi bilgilendirmiyorsa o zaman görevini yapmıyor demektir. Kemal Bey'den beklenen bütün bildiklerini gelip bizimle paylaşması. Biz de bir yanlış varsa düzeltelim. Biz kendisiyle zaman zaman görüşüyoruz. Bize bazı talepleri oluyor, bazı tespitleri oluyor. Onları da araştırıyor gereğini yapıyoruz" karşılığını verdi.

Başbakan Binali Yıldırım, cuma namazını Osmanlı Camii'nde kıldı. Namazı kılmasının ardından basın mensuplarının sorularını cevaplayan Yıldırım, bir gazetecinin, garnizon komutanlarının protokolde yer alamamasına ilişkin haberleri sorması üzerine, "Jandarma, İçişleri Bakanlığı'na bağlandıktan sonra illerde protokolde dolayısıyla değişiklik meydana geldi. O değişiklik doğrultusunda uygulamaya bir açıklık getirildi. Şöyle olacak, sadece Jandarmanın yani alay komutanlıklarının bulunduğu illerde çelenk koyma işi illerde valiler, belediye başkanı ve ilçelerde de kaymakam belediye başkanı şeklinde olacak."

"FETÖ'CÜLERİ TEMİZLEMEK İÇİN SEÇİM, AKLA ZİYAN BİR İŞ"

Kılıçdaroğlu'nun erken seçim iddialarıyla ilgili de Yıldırım, şunları kaydetti:

"Bu akla ziyan bir iştir. Suçluları temizlemek için erken seçim mi yapılır? Doğru olan bunları tutup adalete teslim etmektir. Oyuncak değil ya, seçim demek bir yılın kaybı demek. Zırt pırt seçim. Milletin işi gücü yok da bizimle mi uğraşacak. Seçtik işinize bakın, terörle ilgili konuları halledin, memleketin gündeminde, etrafımız ateş çemberi, her gün terör örgütleriyle amansız mücadelemiz var. Şehitlerimiz oluyor. Vatanın birliği, beraberliği için topyekun bir gayret içerisindeyiz. Bütün bunlar ortadayken, seçim nereden çıktı. Hele hele FETÖ'cüleri temizlemek için seçim, akla ziyan bir iş. Söylenen lafın bir yakışığı olması lazım."

"15 Temmuz darbe girişiminden önce, FETÖ'cü askerlerle NATO üyesi bazı ülkelerden katılımcıların toplantı yaptığı iddialarına" ilişkin soru üzerine Başbakan Yıldırım, "Böyle bir iddia varsa bunlar araştırılır. Orada bazı toplantıların yapıldığı daha önce de basın da yer aldı. Bu konuda savcılar gerekli takibatı yapıyor ama son durum hakkında bir şey söyleyemem" diye konuştu.

Rakka'ya ilişkin soruya Yıldırım, "Rakka meselesi bizim meselemiz değil. Biz, memleketimizde vatandaşımızın güvenliğini, huzurunu sağlamak için var gücümüzle, polisimiz askerimiz korucumuz el birliğiyle çalışıyorlar. Rakka olayı, DEAŞ'la olan mücadeledir. ABD ve koalisyon güçleri Türkiye de dahil DEAŞ'la mücadele söz konusu. Fırat Kalkanının eses itibarıyla da amacı budur. Amerika Menbiç ten sonra ikinci odak noktası olarak Rakka'yı görüyor. Bu konuda da mücadele için bizimle, savunma bakanları karşılıklı görüşüyorlar. Bizim orada açık ve net bir duruşumuz var, 'Rakka operasyonunda DEAŞ'a karşı sizinle olabiliriz ancak bizim için terörist grup olarak tanımladığımız PYD, YPG gibi unsurlar eğer bu operasyonun içinde yer alırsa biz orada yokuz'. Bir terör örgütüyle başka bir terör örgütüne karşı mücadele, hukuk devletine yakışmaz. Hele hele Türkiye'ye düşman, Türkiye'ye karşı PKK terörüyle omuz omuza onlara her türlü lojistik desteği veren terör gruplarıyla asla ve asla biz bir arada olamayız. Onun dışında başka bir formülünüz varsa buyurun gelin beraber yapalım. Bölgede Araplar, başka unsurlar var, Kürt unsurlar var teröre bulaşmamış. Bunlarla bu operasyonlar pekala yapılır. Bu görüşümüzü açık bir şekilde aktarıyoruz ama bundan sonra karar onların, bizim kararınız değil" cevabını verdi.

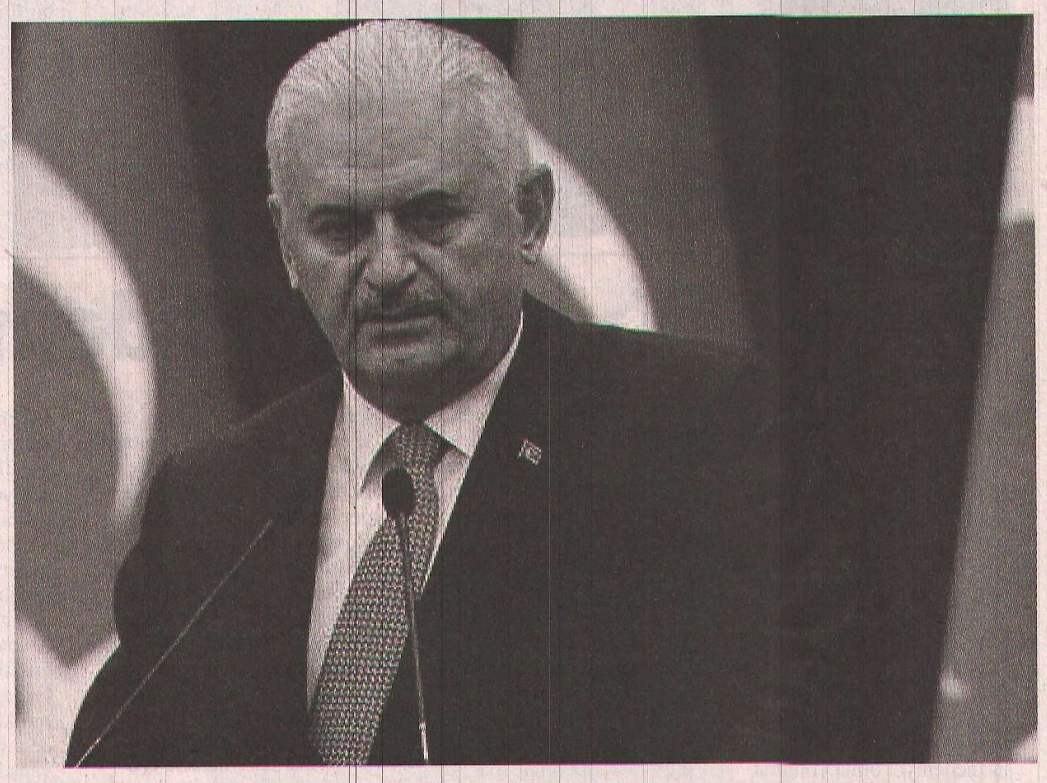

"MİLLETİMİZİN AZMİ 2023 HEDEFLERİMİZE ULAŞMADA EN BÜYÜK GÜVENCEMİZDİR"

Cumhurbaşkanı Recep Tayyip Erdoğan'ın 29 Ekim Cumhuriyet Bayramı dolayısıyla yayınladığı mesajında, "Milletimiz, yeni işgal girişimlerine karşı da, İstiklal Harbi'ndeki kararlılıkla mücadele edeceğini, o gece tüm dünyaya göstermiştir. FETÖ mensubu hainlerin silahlarına göğsünü siper ederek, özgürlüğüne, demokrasisine, hükümetine ve devletine sahip çıkan milletimizin azmi, Cumhuriyetimizin 100. yıldönümüne hasrettiğimiz 2023 hedeflerimize

Cumhurbaşkanı Recep Tayyip Erdoğan, 29 Ekim Cumhuriyet Bayramı dolayısıyla mesaj yayımladı. 81 ilde ve dış temsilciliklerde okunacak olan mesajda, "Bugün, Gazi Mustafa Kemal'in önderliğinde ilan ettiğimiz, son devletimiz Türkiye Cumhuriyeti'nin 93. kuruluş yıldönümüdür. Esarete ve dayatmalara rıza göstermeyen Türk milleti, istiklaline ve istikbaline kasteden işgalcilere karşı başlattığı Kurtuluş Savaşı'nı, tarihte benzeri görülmemiş bir kahramanlıkla zaferle taçlandırmıştır. Bu büyük zaferin ardından, 29 Ekim 1923'te, 'Egemenlik kayıtsız şartsız milletindir' ilkesi ve ülkemizi muasır medeniyetler seviyesinin üzerine çıkarma hedefiyle Türkiye Cumhuriyeti'ni kurduk. Cumhuriyetimizi, 2200 yıllık devlet geleneğimiz ile yaşadığımız coğrafyadaki bin yıllık Selçuklu ve Osmanlı mirasının, o günün zor şartlarında elde edilmiş bir kazanımı olarak görüyoruz. Türkiye Cumhuriyeti, 93 yıldır karşısına çıkan zorlukların üstesinden gelerek yoluna devam etmiş, bilhassa son dönemdeki atılımlar sayesinde, bugün dünyanın yükselen güçleri arasında yer almayı başarmış bir devlettir. Büyüyen ekonomisi, güçlü demokrasisi, temel insani değerlere olan bağlılığı, ilkeli ve vizyoner dış politikasıyla Türkiye, bölgesinde ve dünyada bir ilham kaynağı olmayı günümüzde de sürdürüyor" ifadelerini kullandı.

En son 15 Temmuz 2016 gecesi yaşananların, milletin devletiyle ne kadar bütünleştiğini tartışmasız şekilde bir kez daha teyit ettiğine dikkati çeken Erdoğan, "Milletimiz, yeni işgal girişimlerine karşı da, İstiklal Harbi'ndeki kararlılıkla mücadele edeceğini, o gece tüm dünyaya göstermiştir. FETÖ mensubu hainlerin silahlarına göğsünü siper ederek, özgürlüğüne, demokrasisine, hükümetine ve devletine sahip çıkan milletimizin azmi, Cumhuriyetimizin 100. yıldönümüne hasrettiğimiz 2023 hedeflerimize ulaşma konusundaki en büyük güvencemizdir" dedi.

Cumhurbaşkanı Erdoğan, mesajında şunları kaydetti:

"Bu büyük devletin ve bu kahraman milletin Cumhurbaşkanı olmaktan şeref duyuyorum. Dünyanın neresinde olursa olsun, tüm vatandaşlarımızın ve dostlarımızın da, milletimizin 15 Temmuz'da yazdığı destandan gurur duyduklarına inanıyorum. Hem bir darbe girişimi, hem bir terör saldırısı, hem de bir işgal teşebbüsü olan böyle büyük bir badireyi atlatmamızın ardından, Cumhuriyetimizin 93'üncü yıldönümüne ulaşmış bulunuyoruz. Şundan tüm vatandaşlarımız, tüm dostlarımız emin olsunlar: Bugün Türkiye, 15 Temmuz sabahına kıyasla, daha güçlü, daha dirayetli, daha kararlı bir ülkedir. Birliğimize, beraberliğimize, kardeşliğimize, vatanımıza, istiklalimize, geleceğimize kast eden hiçbir saldırı başarılı olamayacaktır. Terör örgütleri de, onları kullananlar da, hedeflerimize ulaşmamızı engelleyemeyecektir. Bu duygu ve düşüncelerle, Türkiye'de ve yurt dışında yaşayan tüm vatandaşlarımızın Cumhuriyet Bayramı'nı gönülden tebrik ediyorum. Cumhuriyetimizin banisi Gazi Mustafa Kemal başta olmak üzere, bu toprakları bize vatan kılmak için fedakarlıkla mücadele eden tüm gazilerimizi minnetle yad ediyor; bu uğurda canlarını veren tüm şehitlerimize Allah'tan rahmet diliyorum. Ecdadımızın emanetine sahip çıkan kahraman milletimize ve bize dualarıyla destek olan tüm dostlarımıza en kalbi şükranlarımı sunuyorum. 29 Ekim Cumhuriyet Bayramımız kutlu olsun."

Baybatur, "Cumhuriyeti güçlendirmek için daha çok çalışacağız"

Murat BAYBATUR

Cumhuriyet Bayramı dolayısıyla kutlama mesajı yayımlayan TBMM Güvenlik, İstihbarat ve Milli Savunma Komisyonları Üyesi, AK Parti MKYK Üyesi Murat Baybatur, "Cumhuriyetimizi daha da güçlendirmek için, bugüne kadar olduğu gibi bundan sonra da çok çalışmaya devam edeceğiz. Kardeşliğimize kasteden, milli birliğimize ve ulusal güvenliğimize tehdit teşkil eden her tür girişim milletimizin sarsılmaz iradesi karşısında mutlaka eriyecektir."

Tam bağımsız, millet egemenliğine dayanan Cumhuriyet'le, çağdaş yönetim biçimine kavuşan Türkiye Cumhuriyeti'nin, kuruluşundan bu yana bir yeniden yapılanma ve dönüşüm sürecine girdiğini ve gerçekleştirdiği atılımlarla gelişen dünyada saygın bir konuma yükselerek her alanda büyük mesafeler katettiğini kaydeden Baybatur, mesajında şu ifadelere yer verdi; " 93 yıl önce başlatılan reformlar, bugün çok daha ileri ve modern seviyelere ulaşmıştır. Türkiye; okulları, üniversiteleri, modern hastaneleri, otoyolları, hızlı tren hatları, havalimanları, tünelleri, MARMARAY gibi, Yavuz Sultan Selim Köprüsü, Boğaz Tüp Geçişi, Körfez Geçişi, OVİT Tüneli gibi küresel projeleri, konutları, barajları, ve daha nice yatırımlarıyla dünyanın parlayan yıldızı olmuştur. Cumhuriyetimizi daha da güçlendirmek için, bugüne kadar olduğu gibi bundan sonra da çok çalışmaya devam edeceğiz. Kardeşliğimize kasteden, milli birliğimize ve ulusal güvenliğimize tehdit teşkil eden her tür girişim milletimizin sarsılmaz iradesi karşısında mutlaka eriyecektir. Nitekim ikinci kurtuluş mücadelesini verdiğimiz 15 Temmuz darbe görünümlü işgal girişimi karşısında asil milletimiz, tarihi destanlarla dolu kahraman ecdadın torunları olarak milli iradesine sahip çıkmış, vatanını, devletini, Cumhuriyetin kazanımlarını korumak adına milli şuur ve inançla Fetullahçı teröristlerin tankı, helikopteri, silahları karşısında destan yazmıştır. İçerden ve dışarıdan yapılan tüm saldırıları soğukkanlılıkla ve büyük devlet refleksiyle bertaraf etmeyi, ekonomimizi büyütmeyi, demokrasimizi daha ileri standartlara kavuşturmayı, özellikle de 79 milyonun birliğini, kardeşliğini yüceltmeyi inançla, kararlılıkla, azimle sürdüreceğiz. Bu duygu ve düşüncelerle; Cumhuriyetimizin kurucusu Gazi Mustafa Kemal Atatürk başta olmak üzere, bu toprakları bizlere vatan kılan tüm şehitlerimizi ve gazilerimizi rahmetle, minnetle yad ediyor, 29 Ekim Cumhuriyet Bayramımızı kutluyorum."

■ **Haber Merkezi**

Özdağ; "Cumhuriyet'i demokrasi ile taçlandıracağız"

"Türk Milleti büyük sıkıntılardan ve yokluklardan sonra Milli Mücadele zaferinin ardından son devletini kurmuş ve daha sonra ise Cumhuriyet yönetimi ile taçlandırmıştır" diyen AK Parti Manisa Milletvekili ve FETÖ Darbe Girişimi Meclis Araştırma Komisyonu Başkanvekili Doç. Dr. Selçuk Özdağ, Cumhuriyetimizin 93. yılına erişmenin mutluluğu içerisindeyiz. Cumhuriyetin ilanıyla birlikte ülkemiz muasır medeniyet olma yolunda büyük adımlar atmış ve dünyanın saygın bir ülkesi haline gelmiştir. Kurtuluş Savaşı'nda kadını, erkeği, çocuğuyla gösterilen büyük gayret ve fedakârlıklarla elde ettiğimiz Cumhuriyet bizim vazgeçilmezimiz. Cumhuriyet'i kıyamete kadar yaşatacağız ve demokrasiyle taçlandıracağız" ifadesinde bulundu.

AK Parti Manisa Milletvekili Doç. Dr. Selçuk Özdağ, Cumhuriyet'in 93. Kuruluş Yıldönümünü ve 29 Ekim Cumhuriyet Bayramı dolayısıyla açıklamada bulundu. Cumhuriyet'le beraber Türkiye'de halk iradesinin hakim olduğunu söyleyen Özdağ Cumhuriyeti geçmişten bugüne en kutsal miras ve emanet olduğunu belirterek, "Birlik ve beraberliğimizi muhafaza ederek bize emanet edilen Cumhuriyeti ve demokrasiyi ebediyete kadar yaşatacak, hukuktan, insan hakları ve özgürlüklerden taviz vermeden, geri adım atmadan Türkiye Cumhuriyeti Devleti'ni güçlü ve muasır bir ülke olarak çalışmalarımıza ara vermeden devam edeceğiz. Şehitlerimizin ve gazilerimizin emanetine asla ve asla leke sürdürmeyecek, onların aziz hatıralarını ilelebet yaşatacağız" dedi.

HİÇ BİR ODAK BU ÜLKENİN GÜÇLENMESİNE ENGEL OLAMAYACAK

"Küçük veya büyük ayrılıklarımızı, farklılıklarımızı bir kenara koyarak milletçe el ele, gönül gönüle çalışmaya devam edersek hiçbir güç ve odak bu güzel ülkenin gelişmesinin önünde duramaz. Yeter ki biz birbirimize düşmeyelim, farklılıklarımızı çatışma alanı haline getirmeyelim ve ortak paydalarımız üzerinde ileriye umutla yürüyelim" diyen Özdağ; "AK Parti iktidarıyla birlikte ülkemiz demokrasiyle de tanışıyor. İnsan haklarından yana iktidarın iktidarını sadece milletiyle paylaştığı, sivil, özgürlükçü ve tam bağımsız, tam demokrasinin hakim olduğu lider ülke Türkiye yolunda önemli aşamalar kaydediyoruz. Yeni anayasayla birlikte eğitimde, kültürde, bilimde, teknolojide tam olarak donatılmış, halkın söz sahibi olduğu güçlü ülke Türkiye'yi inşa ediyoruz. Bu duygu ve düşüncelerle Cumhuriyetimizin 93.kuruluş yıldönümünü ve 29 Ekim Cumhuriyet Bayramını kutluyor, bu anlamlı günde Gazi Mustafa Kemal Atatürk başta olmak üzere İstiklal Savaşımızın bütün kahramanlarını, eşsiz fedakarlıklarıyla milletimizin gönlünde ölümsüzleşen bütün şehit ve gazilerimizi rahmet ve şükranla anıyor, bütün hemşerilerimi sevgiyle selamlarım" şeklinde konuştu.

■ **Haber Merkezi**

Selçuk ÖZDAĞ

Başkan Ergün, "Cumhuriyet bölünmez bütünlüğün teminatıdır"

Cengiz ERGÜN

MANİSA Büyükşehir Belediye Başkanı Cengiz Ergün, Türkiye Cumhuriyeti'nin kuruluşunun 93'üncü yıldönümü dolayısıyla bir mesaj yayınladı. Başkan Ergün, "Ulu Önder Atatürk'ün "Benim en büyük eserim" dediği ve yüce Türk Milletinin canı pahasına büyük fedakarlıkla kurduğu Cumhuriyet'i korumak bizim birinci görevimiz olmalıdır. Çünkü Cumhuriyet Türkiye'nin bölünmez bütünlüğünün teminatıdır" dedi.

Türkiye Cumhuriyeti'nin 93'üncü kuruluş yıldönümü dolayısıyla mesaj yayınlayan Manisa Büyükşehir Belediye Başkanı Cengiz Ergün, "Millet olarak zor bir dönemden geçiyor olsak da, Türkiye Cumhuriyeti'nin 93. yıldönümünü milletçe yâd ve idrak ediyoruz. Cumhuriyetimiz; bağımsızlığı uğruna fedakârca çırpınan millet ruhunun görkemli bir mükâfatı, milli iradenin muhteşem bir eseridir. Türkiye Cumhuriyeti, zulme meydan okuyan, zalime rest çeken, batıl inanç ve hain hesaplara namus mücadelesinin rehberliğiyle karşı koyan kahraman bir neslin emanetidir. Türk milleti dünyanın şaşkın bakışları altında, esaret zincirlerini parçalayarak, tuzakları bozarak, işgal ve işgalcileri vatan topraklarından söküp atarak Cumhuriyet fikrinde buluşmuştur. 1919 Samsun'undan 1923 Ankara'sına kadar adım adım büyüyen, emek emek yükselen bağımsız yaşama ve var olma azmi Cumhuriyet'in ilanıyla taçlanmıştır" dedi.

"CUMHURİYET'İ KORUMAK BİRİNCİ GÖREVİMİZ OLMALI"

Bugün olduğu gibi çıkarlarını mukaddesatı olarak gören yabancı hayranları ile dış destek ve icazetli hamakat kadrolarının milletin kararlılığı karşısında duramadığını vurgulayan Başkan Ergün, "Cumhuriyet; bilgisizliğe, bağnazlığa, yobazlığa, yoksulluğa, çaresizliğe karşı verilen savaşın adıdır. Cumhuriyet; Anadolu insanının Büyük Atatürk önderliğinde verdiği emsalsiz mücadelenin, onurlu duruşunun, vatan sevgisinin adıdır. Cumhuriyet; bağımsız ve başı dik bir ulus olarak yaşama kararlılığımızın tüm dünyaya ilanıdır. Ulu Önder Atatürk'ün "Benim en büyük eserim" dediği ve yüce Türk Milletinin canı pahasına büyük fedakarlıkla kurduğu Cumhuriyet'i korumak bizim birinci görevimiz olmalıdır. Çünkü Cumhuriyet Türkiye'nin bölünmez bütünlüğünün teminatıdır. Başta Cumhuriyetin kurucusu Gazi Mustafa Kemal Atatürk olmak üzere, silah arkadaşlarını, Cumhuriyetin kuruluşuna giden süreçte seve seve canlarını veren şehitlerimizle, o mücadelenin haklı ve onurlu nişanını benliklerinde, vücutlarında taşıyan gazilerimizi minnet ve şükranla anıyor; tüm halkımızın Cumhuriyet Bayramı'nı en içten dileklerimle kutluyorum" ifadelerine yer verdi.

■ **Haber Merkezi**

"Türkiye'yi hep beraber dünyada söz sahibi yapacağız"

29 EKİM Cumhuriyet Bayramı dolayısıyla kutlama mesajı yayınlayan Yunusemre Belediye Başkanı Dr. Mehmet Çerçi, "Türkiye Cumhuriyeti Devleti halkıyla beraber gelişecek, güçlenecek, büyüyecek bölgede ve dünyada söz sahibi bir ülke haline gelecektir" diye konuştu.

Yunusemre Belediye Başkanı Dr. Mehmet Çerçi, 29 Ekim Cumhuriyet Bayramı dolayısıyla mesaj yayınladı. Başkan Çerçi yayınladığı mesajda, "Cumhuriyetimizin kuruluşunun 93. yılını kutluyoruz. 93 yıl önce bugün cumhuriyeti kuran irade ve o günden bu yana devam eden bağımsızlık ve yükseliş mücadelesi. 1950'lerde demokrasiyle taçlanan bir yürüyüş. En son da halkımızın yüksek iradesiyle 15 Temmuz 2016'da milletimizin tekrar demokrasiye, cumhuriyete ve halkın iradesine sahip çıkışı. Devletimiz milletimizle el ele bu uzun yürüyüşüne devam ediyor. İnşallah kıyamete kadar da devam edecek; Türkiye Cumhuriyeti Devleti halkıyla beraber gelişecek, güçlenecek, büyüyecek bölgede ve dünyada söz sahibi bir ülke haline gelecektir. Buna yürekten inanıyoruz. Halkımızın refahı eğitim seviyesi, sağlıktaki ilerlemeler, ekonomideki gelişmeler cumhuriyet ve demokrasimizle beraber daha da ileri gidecek. Türk milletinin yükselişi devam edecektir. Bu duygu ve düşüncelerle; başta Ulu Önder Mustafa Kemal Atatürk ve silah arkadaşları olmak üzere bu vatan için canını veren tüm şehitlerimizi rahmet ve minnetle anıyorum" ifadelerini kullandı.

Mehmet ÇERÇİ

■ **Haber Merkezi**

Başkan Çelik "Türkiye 2023 hedeflerine daha emin adımlarla ilerliyor"

Ömer Faruk ÇELİK

ŞEHZADELER Belediye Başkanı Ömer Faruk Çelik, 29 Ekim Cumhuriyet Bayramı nedeni ile bir kutlama mesajı yayımladı. 15 Temmuz'un ardından Türkiye'nin birlik ve beraberlik içerisinde 2023 hedeflerine daha büyük bir kararlılıkla yürüdüğünü ifade eden Başkan Çelik "93.yılında aziz Türk Milletinin 29 Ekim Cumhuriyet bayramını en içten dileklerimle kutluyorum" dedi.

Şehzadeler Belediye Başkanı Ömer Faruk Çelik Cumhuriyetin kuruluşunun 93.yılı neden ile bir kutlama mesajı yayımladı. 93 yıl önce Cumhuriyetin büyük sıkıntılar içerisinde kurulduğunu ifade eden Başkan Çelik "93.yıl önce büyük zorluklarla kurulmuş olan Cumhuriyetimiz büyük zorlukları aşarak bugünlere gelmiş ve muasır medeniyetler seviyesine ulaşmaktadır. En büyük ideali olan 2023 hedefine emin adımlarla ilerleyen Cumhuriyetimiz her zaman olduğu gibi 15 Temmuz'da da hainler tarafından saldırıya maruz kalmış ancak bu necip milletin kararlı ve dik duruşu ile hain ve karanlık eller emellerine ulaşamamıştır. 15 Temmuz gecesi bu milletin yeniden doğuşuna vesile olmuş Dünya'da eşi benzeri görülmemiş bir Kahramanlık Destanı yazılmıştır. Yeniden bir Kurtuluş'un yaşandığı 15 Temmuz gecesinin ardından Türkiye Cumhuriyeti daha kararlı ve emin adımlarla 2023 hedeflerine ilerlemeye devam etmiştir. Şanlı Türkiye Cumhuriyetinin birlik ve beraberlik içerisinde 2023 hedeflerine ulaşması adına Şehzadeler Belediyesi olarak biz üzerimize düşeni yapmaya devam edecek, Şehzadelerimizi daha güzel yarınlara taşıyacağız. Bu vesile ile Türkiye Cumhuriyetinin kuruluşundan bugüne büyük emekler vermiş olan başta Gazi Mustafa Kemal olmak üzere tüm şehitlerimizi rahmet ve minnetle anıyor, 93.yılında aziz Türk Milletinin 29 Ekim Cumhuriyet bayramını en içten dileklerimle kutluyorum" dedi.

■ **Haber Merkezi**

"Biz muhabbet fedaileriyiz. Husumete vaktimiz yoktur!"
Bediüzzaman Said Nursi

Kabul Olan Dualar...

...

Tabiîn alimlerinin büyüklerinden Şa'bî (ö. 104 h.) anlatıyor:

"Ben ve Abdullah b. Ömer, Abdullah b. Zübeyr, Mus'ab b. Zübeyr, Abdülmelik b. Mervan Kâbe'nin yanındaydık. Namaz kılındıktan sonra gruptan şöyle bir teklif geldi:

– İçinizden her kişi tek tek ayağa kalksın. Kâbe'nin Rüknü'l-yemânî'sini (güney köşesini) tutsun, hacetini Allah'tan dilesin. Çünkü buradaki istek anında karşılık bulur. Abdullah b. Zübeyr, önce sen kalk dua et.

Abdullah b. Zübeyr kalktı, Rüknü'l-yemânî'yi tuttu:

– Allahım sen yücesin, her büyük iş için sana ümit bağlanır. Arşının hürmetine, zâtının hürmetine ve Peygamberinin hürmetine beni Hicaz'a idareci yapmadıkça ve hilafet bana teslim edilmedikçe beni öldürmemeni senden diliyorum, dedikten sonra gelip oturdu.

Sonra Mus'ab kalktı, Rüknü'l-yemânî'yi tuttu:

– Allahım, sen her şeyin Rabbisin ve her şey sana döner. Her şeye gücü yeten kudretinle senden dilerim ki; beni Irak valisi yapmadıkça ve Hüseyin kızı Sekîne ile evlendirmedikçe beni dünya hayatından ayırma, dedi ve gelip oturdu.

Sonra Abdülmelik kalktı, Rüknü'l-yemânî'yi tuttu:

– Ey göklerin ve yerin sahibi Allahım! Senin emrine itaat eden kullarının senden dilediğiyle dilerim. Sen zâtının hürmeti için, bütün yarattıklarının üzerinde olan hakkın için ve senin Beytinin çevresinde tavaf edenler hakkı için dilerim ki; beni yeryüzünün doğusuna ve batısına hâkim eylemedikçe ve benimle kavgaya tutuşanların hakkından gelmedikçe beni dünyadan göçürme, dedi ve gelip oturdu.

Sonra Abdullah b. Ömer Hazretleri kalktı, Rüknü'l-yemânî'yi tuttu:

– Allahım, şüphesiz sen Rahman ve Rahimsin. Senin gazabını geçen rahmetinle, senin bütün yarattıklarının üzerindeki kudretinle dilerim ki; cenneti hak etmedikçe beni dünya hayatından ayırma, dedi."

Bu duaların şahidi Şa'bî diyor ki:

– Gözlerimi dünyaya kapatmadan, ben bu adamların her birinin dileğine kavuştuğunu görmüşümdür. Abdullah b. Ömer ise cennetle müjdelenmiş ve onun rüyası görülmüştür.

İbn Hallikân: Vefayâtü'l-A'yân (Beyrut, 1977), 3/28-30.

◆ **Şubat 2009 122.SAYI Binbir Damla SEMERKAND DERGİSİ**

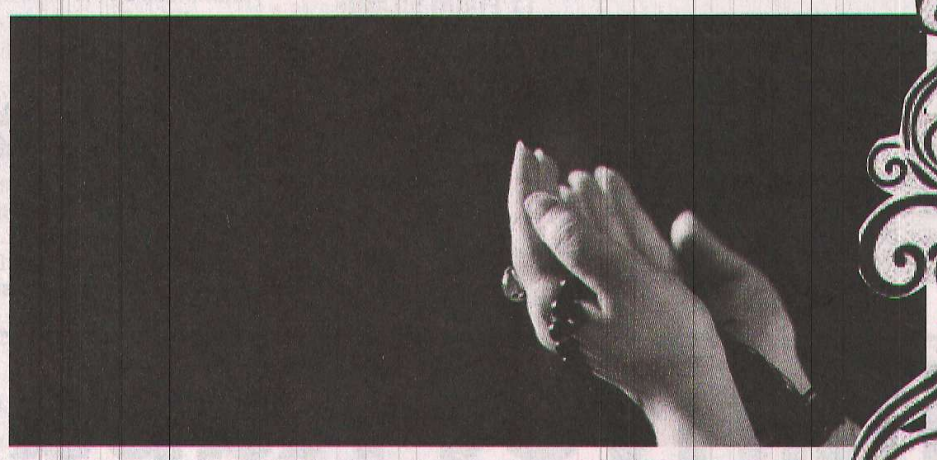

Ehl-i Beyt'in Ahlâkı

Hz. Hüseyin'in [radıyallahu anh] oğlu İmam Zeynelâbidin [rahmetullahi aleyh] bir gün mescidden çıkarken karşılaştığı bir adam kendisine kötü bir şekilde sövdü. Orada bulunan kimseler adama saldıracakları sırada Zeynelâbidin hazretleri buna mani oldu ve şöyle dedi: "Bizim bilinmeyen kusurumuz çok. Bir ihtiyacın varsa söyle ki yardım edeyim." Bu söz o kimseyi utandırdı, aç olduğunu söyledi. İmam Zeynelâbidin [rahmetullahi aleyh] ona 15.000 dirhem verilmesini söyledi. Bunun üzerine adam şöyle dedi: "Şehadet ederim ki sen peygamber soyundansın!"

"Daima iyi niyet sahibi olunuz. Çünkü niyete riya karışmaz. Allah Teâlâ, kulunun iyi niyetine de mükâfat verir."
Hz. İkrime (r.a)

"Kul, işlediği günah sebebiyle geceleri (nâfile) namaz kılmaktan, gündüzleri (nâfile) oruç tutmaktan mahrum bırakılır."
Hasan-ı Basrî (rah.)

İBRÂHÎM ALEYHİSSELÂM'IN EVLATLARI

İbrâhîm Aleyhisselâm'ın hanımı Sâre'nin hiç çocuğu olmamıştı. Hz. Sâre bundan dolayı Hâcer adındaki câriyesini kocasına bağışladı. Ondan İsmâil Aleyhisselâm doğdu.

Bu sefer Sâre çok üzülüp kederlendi. Cenâb-ı Hak ona inâyet etti, ihtiyarlık çağında, Hz. İshâk Aleyhisselâm'ı dünyaya getirdi.

Sâre vâlidemiz, Hâcer ile oğlu İsmâil'i kıskanınca İbrâhim Aleyhisselâm'a "Bu diyârdan ırak olsunlar!" diye ayak diredi. İbrâhim Aleyhisselâm çâresiz kaldı. Bunun üzerine Hâcer ile İsmâil'i aldı; Mekke'ye götürüp orada bıraktı. Cürhüm kabîleleri o vakit Mekke civârındaydılar. Hz. İsmâil (a.s.) onlarla yakınlık kurdu ve onlardan kız aldı. On iki çocuğu oldu.

Ondan sonra Cenâb-ı Hakk'ın emriyle Hz. İbrâhim (a.s.), Mekke'ye gitti ve Hz. İsmâil (a.s.) ile birlikte Ka'be-i Şerîfe'yi yeniden bina ettiler.

İsmâil Aleyhisselâm, Yemen ve Amâlika kabîlelerine peygamber gönderildi. O vakit Amâlika kabîleleri Arap yarımadasının Şam tarafında otururlardı.

Sonra Hz. İsmâil'in oğulları ve torunları çoğaldı ve etrafa yayıldı. Nereye vardılarsa gâlip oldular ve îmân etmedikleri için Amâlika'yı o topraklardan sürüp çıkardılar.

Hz. İbrâhim (a.s.) vefât edince yerine İshâk Aleyhisselâm geçti. Onun iki oğlu oldu. Bunların biri Ays, diğeri Ya'kûb idi.

Ays, amcası İsmâil Aleyhisselâm'ın kızı ile evlendi ve ondan çok çocuğu oldu. Onlar da çoğaldılar ve Dimaşk (Şam) tarafına sahip oldular.

Hz. Ya'kûb (a.s.) babası Hz. İshâk Aleyhisselâm'ın vefâtından sonra peygamber oldu. Atasının yurdu olan Ken'an ilinde kaldı. Onun da o diyârda çocuk ve torunları çoğaldı.

Ya'kûb Aleyhisselâm'ın lakabı İsrâîl idi. Onun için oğullarına ve torunlarına Benî İsrâil (İsrâil oğulları) denir. (Kısas-ı Enbiya) ◆ **Fazilet Takvimi**

Anne Babaya Hürmet

Resûl-i Ekrem [sallallahu aleyhi vesellem] bizi şöyle uyarıyor: "Anne babasının ihtiyarlığını gördüğü halde, bunlardan birine veya her ikisine hürmet ve itaatte kusurundan dolayı cennete giremeyen kimsenin burnu yerlerde sürünsün."

Bu hadis-i şerifi nakleden Ebû Hüreyre [radıyallahu anh], Peygamber Efendimiz'in bu sözü üç kez tekrar ettiğini bildirmiştir. Dinimize aykırı istekleri hariç, anne babaya hürmetsizliğin en büyük ikinci günah olduğunu unutmamak gerekir. ◆ Fazilet Takvimi

İbadet Niyeti

İbadet, maddi manevi bütün hayır çeşitlerini içine alır. Namaz kılmak nasıl bir ibadet ise, fakirlerin ihtiyacını görmek, bir yetimi sevindirmek, anne babayı ziyaret etmek, Allah'ın dinini insanlara duyurmak için gayret göstermek de bir ibadettir. Yolda insanlara eziyet veren bir taşı, bir engeli kaldırmak bile güzel niyetle ibadet olur.

"İnsanların en cahili kendi ahiretini başkasının dünyası için satandır."
Hz. Ömer

TFF 6 kulübün puanını sildi

Türkiye Futbol Federasyonu Kulüp Lisans Kurulu, 4 TFF 1. Lig takımı ile 2 Spor Toto 2. Lig takımının üçer puanını sildi.

TFF'den yapılan açıklamaya göre, TFF Kulüp Lisans Kurulu, Ulusal Kulüp Lisans Sistemi kapsamında son değerlendirmelerde bulunarak, en üst 3 lig olan Spor Toto Süper Lig, TFF 1. Lig ve Spor Toto 2. Lig'deki kulüplerin yapmış olduğu başvuruları, hukuki, sportif, altyapı, personel ve mali kriterlere göre inceledi.

ELAZIĞSPOR'UN 12 PUANI SİLİNDİ

TFF 1. Lig ekiplerinden 5 takıma puan silme cezası geldi. FIFA, Elazığspor'un 12 puanını, Adana Demirspor, Denizlispor, Mersin İdmanyurdu ve Manisaspor'un 3 puanını sildi.

FIFA, Elazığspor'un 12 puanını silme gerekçesini ise 2 yıl önce Serdar Gürler'in Trabzonspor'a satılmasının ardından Fransız ekibi Sochaux'a ödenmesi gereken yetiştirme bedelinin yatırılmaması ve ayrıca Fabio Bilica'nın alacaklarının zamanında ödenmemesi olarak gösterdi.

MANİSASPOR'DAN 3 PUAN SİLİNDİ

TFF Kulüp Lisans Kurulu, verilen süreler içerisinde eksikliklerini tamamlayamayan TFF 1. Lig takımları Adana Demirspor, Denizlispor, Manisaspor ve Mersin İdmanyurdu ile Spor Toto 2. Lig takımları Bucaspor ve Kayseri Erciyesspor'un üçer puanının silinmesine hükmetti.

26 KULÜBE ULUSAL LİSANS VERİLDİ

İncelemeler neticesinde kurul, Spor Toto Süper Lig'den Antalyaspor, Gaziantepspor, Gençlerbirliği, Kayserispor ve Trabzonspor kulüplerine, TFF 1. Lig'den Bandırmaspor, Boluspor, Elazığspor, Eskişehirspor, Samsunspor ve Şanlıurfaspor kulüplerine, Spor Toto 2. Lig'den 1461 Trabzon, Aydınspor 1923, BUGSAŞ Spor, Büyükçekmece Tepecikspor, Eyüpspor, Kahramanmaraşspor, Karşıyaka, Kocaeli Birlikspor, Menemen Belediyespor, MKE Ankaragücü, Nazilli Belediyespor, Sivas Belediyespor, Tokatspor ve Tuzlaspor kulüplerine ulusal lisans verdi.

■ **Spor Servisi**

Cumhuriyet Kupası yarışları yapıldı

29 Ekim Cumhuriyet Bayramı Haftası etkinlikleri Okullar arası Kros yarışmaları Akhisar Belediyesi Hüsnü Kahraman Kültür Parkı içinde yapıldı. Yarışlara 65 okuldan yaklaşık 300 öğrenci katıldı.

Akhisar Belediyesi, Akhisar İlçe Milli Eğitim Müdürlüğü ve Gençlik Hizmetleri ve Spor İlçe Müdürlüğünün organize ettiği, Akhisar Bahçeşehir Kolejinin sponsorluğunda yapılan 65 okuldan yaklaşık 300 öğrencinin katıldığı Cumhuriyet kupası yarışmaları çok çekişmeli geçti. Cumhuriyet haftası kros yarışmaları İlkokul, ortaokul ve Liselerin katıldığı 300 öğrenci Cumhuriyet Kupası için koştular. Takım ve Ferdi dereceye giren atletizm öğrencilerine kupaları törenle verildi.

Dereceye giren takım ve ferdi sporculara kupa ve madalyaları Gençlik Hizmetleri ve Spor İlçe Müdürü Dilek Yılmaz, Akhisar Bahçeşehir Koleji Müdürü Volkan Güler, Zeynep Gülin Öngör KML Müdürü Nazan Bahar, Beden Eğitimi Öğretmenleri Hatice Dedeş, Çağatay Özçelik ve Önder Soykan tarafından verildi.

DERECELERE GİREN ÖĞRENCİLER

Küçük Kızlar Ferdi sıralama: 1. Gizem Yürek (Şehit Hasan Acar İ.Ö.O.), 2. İzel Kuyucu (Bahçeşehir Koleji), 3. Melahat Karaca (Zeytinliova Zekeriya Nayman İlköğretim okulu)

Küçük Kızlar Takım Sıralaması: 1.Yavuz Selim İlköğretim Okulu, 2. Şehit Hasan Acar İ.Ö.O, 3. Atatürk İlkokulu

Küçük Erkekler Ferdi Sıralama: 1. Salih Can (Dr. Tarık Sarı İlkokulu), 2. Yasin Bağ (Atatürk İlkokulu), 3. Ömer Uslu (Atatürk İlkokulu)

Küçük Erkekler Takım Sıralaması: 1.Atatürk İlkokulu, 2. Dr. Tarık Sarı İlkokulu, 3. Mehmet Keskinoğlu İlkokulu

Yıldız Kızlar Ferdi Sıralama:1. Nurgül Orcay (Gazi Ortaokulu), 2. Raziye Çetin (Beyoba İhsan Ünlü O.O.), 3. Seray Güleç (Misak-I Milli Ali Şefik O.O)

Yıldız Kızlar Takım Sıralama: 1.) Mehmet Keskinoğlu, 2.)Misak-I Milli Ali Şefik İlköğretim, 3. Şehit Hasan Acar İ.Ö.O.

Yıldız Erkekler Ferdi Sıralama: 1. Rüstem Kurt (Şehit Hasan Acar İ.Ö.O.), 2. Emirhan Avcı (Ülkü O.O), 3. Eyüp Tunç (Mehmet Keskinoğlu)

Yıldız Erkekler Takım Sıralaması: 1. Şehit Hasan Acar İ.Ö.O., 2.Ülkü O.O.), 3. Mehmet Keskinoğlu

Genç Kızlar Ferdi Sıralama: 1. Sevgi Baki (Cumhuriyet Mesleki ve Teknik Anadolu Lisesi), 2. Cansel Aydın (Zeynep Gülin Öngör KML), 3. Selin Esmeray (Zeynep Gülin Öngör KML)

Genç Kızlar Takım Sıralaması: 1. Zeynep Gülin Öngör KML, 2. Özel Akhisar Koleji, 3. Adnan Menderes Anadolu Kız İmam Hatip Lisesi

Genç Erkekler Ferdi Sıralama: 1. Sefa Okan (Çağlak Anadolu Lisesi), 2.Sergen Şener (Kayhan Ergün Endüstri Meslek Lisesi), 3. Gürkan Yörük ((Kayhan Ergün Endüstri Meslek Lisesi)

Genç Erkekler Takım Sıralaması: 1. Çağlak Anadolu Lisesi, 2. Kayhan Ergün Endüstri Meslek Lisesi, 3. Cumhuriyet Mesleki ve Teknik Anadolu Lisesi

■ **Spor Servisi**

Büyükşehir Belediyespor maçının hakemi "Mert Büyükgiray"

● **3.LİGDE** 1. Grup'ta 10. 2 ve 3. gruplarda ise 9. hafta karşılaşmalarında düdük çalacak hakemler açıklandı. Spor Toto 3. Lig'de 1. Grup'ta 10., 2 ve 3. gruplarda ise 9. hafta maçlarında görev yapacak hakemler belli oldu.

Türkiye Futbol Federasyonu Merkez Hakem Kurulundan yapılan açıklamaya göre, 3. Lig'de Manisa Büyükşehir Belediyespor'un maçını Mert Büyükgiray yönetecek.

2.grupta haftanın maçlarını yönetecek hakemler şunlar:

2.Grup 29 Ekim Cumartesi: 13.30 Halide Edip Adıvarspor-Türk Metal Kırıkkalespor: Enez Kaplan

30 Ekim Pazar: 13.00 Pazarspor-Dersimspor: Sezer Yalçın 13.00 Yomraspor-Bodrum Belediyesi Bodrumspor: Burak Özcan 13.30 Manisa Büyükşehir Belediyespor-Batman Petrolspor: Mert Büyükgiray 13.30 Dardanelspor-Kemerspor 2003: Tolga Ahmet Kalaycı 13.30 Derincespor-Silivrispor: Sefa Duran 13.30 Yeşil Bursa-Çatalcaspor: Emre Kargın 13.30 Tire 1922-Kırıkhanspor: Tolga Sancak 13.30 Erbaaspor-Düzcespor: Davut Dakul Çelik ■ **Spor Servisi**

Amatörde heyecan devam ediyor

■ **Muharrem KAZER**

MANİSA Amatör Kümelerde 6 grupta ve Bal'da oynanacak maçlarla liglere devam edilecek.

Manisa amatör kümelerde 25 müsabaka ile liglere devam edilecek.Haftanın maç programı ise şöyle:

29 EKİM 2016 CUMARTESİ

MÜSABAKALAR	SAATİ	NEREDE OYNANACAK
Turgutlu Bld.-Akhisar GG	15:00	Akhisar (Amatör)
Kırkağaçspor-Sarıgöl GB	12:00	Akhisar
Tire Ahmet Bld.	15:00	Tire
Poyraz Damlar Sahil Bld.	15:00	Poyraz
Kırnağaçlı-A.Yıldırım	15:00	Kırnağaçlı
DMA Yıldırım-Ulucami	13:00	EED Dikk (11 Amatör)
Meriçspor-Akayboy	14:00	Sekiz Eylül
Kırnağaçlı-Akgün	14:00	Kırnağaçlı
1975 Matba Yörük	15:00	EED Dikk
H.Mezarlık-M.Germen	11:00	EED Dikk

30 EKİM 2016 PAZAR

Sanayi-Donatım	12:00	EED Dikk (SA Amatör)
Sarıabat Bld.-Halıtepe	15:00	Sarıabat
Mütevelli-Yunuseme Bld.	15:00	Mütevelli
Horozköy-Akçaldıran	15:00	EED Dikk
SSS Ege-Çağlayan	14:00	N.Yavuz
Karabulut-Paşaköy	14:00	Karabulut
Güneşli-Akselendili	14:00	Güneşli
Çeşmedere-Sehitlitepe	12:00	Hıdırnaz
Kentizafer-Sart	14:00	Akkanyığıt
Köseali-Uzgantı	14:00	DDE Dikç
Alem-Sahilköprü	15:00	Hıdırnaz
Selendi Bld.-Kula Ülkü	15:00	Selendi
Kula Spor-Sahilköspor	15:00	Kula
Koca Çeşme-Gazlıemir	14:00	RT Uzun (BAL)
Alaşehir Bld.-Elişpor	14:00	Alaşehir (BAL)

Levent Eriş 2 maç ceza aldı

Spor Toto 3. Lig 2. Grup 8. Hafta mücadelesinde Manisa Büyükşehir Belediyespor, deplasmandaSilivrispor ile karşılaşmıştı. Karşılaşmadaki olaylar nedeniyle her iki kulübe de çeşitli cezalar verildi. Bu maçta Levent Eriş'te hakeme ve taraftarlara yönelik hareketleri nedeniyle 2 maç ceza aldı.

Silivrispor'un 2-1 üstünlüğü ile tamamlanan maçta yaşanan olaylar nedeniyle Profesyonel Futbol Disiplin Kurulu'nun(PFDK.) 27.10.2016 tarih ve 22 sayılı toplantısında almış olduğu kararlar aşağıda belirtilmiştir

"SİLİVRİSPOR Kulübünün, 23.10.2016 tarihinde oynanan SİLİVRİSPOR - MANİSA B.Ş. BLD. SPOR Spor Toto 3. Lig 2. Grup müsabakasında, taraftarlarının neden olduğu çirkin ve kötü tezahürat nedeniyle ve bu eylemin aynı sezon içinde ev sahibi kulüp olduğu müsabakada ilk kez gerçekleştirilmesinden dolayı İHTAR CEZASI ile cezalandırılmasına,

Aynı müsabakada SİLİVRİSPOR Kulübünün, taraftarlarının neden olduğu saha olayları nedeniyle takdiren 1 RESMİ MÜSABAKAYI KENDİ SAHASINDA SEYİRCİSİZ OYNAMA CEZASI ile cezalandırılmasına,

Aynı müsabakada SİLİVRİSPOR Kulübü teknik sorumlusu SERTAN GÜRİZ'in, müsabaka hakemine yönelik sportmenliğe aykırı hareketi nedeniyle takdiren 1 RESMİ MÜSABAKADA SOYUNMA ODASINA ve YEDEK KULÜBESİNE GİRİŞ YASAĞI ve 1.500 TL PARA CEZASI ile cezalandırılmasına"karar verildi.

■ **Spor Servisi**

2 MAÇ CEZA

Bu maçta Levent Eriş'te hakeme ve taraftarlara yönelik hareketleri nedeniyle 2 maç ceza aldı. Kararda" MANİSA B.Ş. BLD. SPOR Kulübü teknik sorumlusu LEVENT ERİŞ'in, 23.10.2016 tarihinde oynanan SİLİVRİSPOR - MANİSA B.Ş. BLD. SPOR Spor Toto 3. Lig 2. Grup müsabakasında, müsabaka hakemine yönelik sportmenliğe aykırı hareketi ve rakip takım taraftarlarına yönelik sportmenliğe aykırı hareketi nedeniyle takdiren 2 RESMİ MÜSABAKADA SOYUNMA ODASINA ve YEDEK KULÜBESİNE GİRİŞ YASAĞI ve 3.000 TL PARA CEZASI ile cezalandırılmasına "denildi.

Cumhuriyeti biz kurduk,
O'nu yaşatacak
ve yüceltecek olan
sizlersiniz.

Gazi M. Atatürk

29 EKİM CUMHURİYET BAYRAMIMIZ

KUTLU OLSUN!

MANİSA BÜYÜKŞEHİR BELEDİYESİ

Cengiz Ergün
Büyükşehir Belediye Başkanı

Basın: 463952