1 .qxp_Layout 1 24.07.2018 19:17 Page 1

KADIN HASTALIKLARI , DOĞUM VE TÜP BEBEK DOKTORLARIMIZ HASTA KABULÜNE BAŞLAMIŞTIR.

Opr. Dr. Ayşe Nur EVRENOS
Kadın Hast. ve Doğum

Opr. Dr. Nahit ATA
TÜP BEBEK

Opr. Dr. Hakan ÇELİK
Kadın Hast. ve Doğum

Grandmedical HOSPITAL

0(236) 302 02 02

444 4 145

www.grandmedicalhospital.com.tr

46.yıl

Hürlşık

MANİSA'NIN GÜR SESİ

www.hurisikgazetesi.com 25 Temmuz 2018 Çarşamba 50 Kuruş

ÖZELDE MANİSA'YA GENELDE ÜLKEMİZE HİZMETE DEVAM

■ Manisalılar Mesir ve Dayanışma Derneği yönetimi ve üyeleri AK Parti Manisa Milletvekillerini Türkiye Büyük Millet Meclisinde ziyaret etti. ◆ 5'te

BUGÜN YATIRIM YAP YARIN KARLI ÇIK

Cumhurbaşkanı ve AK Parti Genel Başkanı Recep Tayyip Erdoğan, **"Türkiye potansiyeline ve hedeflerine yakışmayan finans fotoğrafından en kısa sürede çıkacaktır. Uluslararası yatırımcıları, ülkemizdeki yatırımcıları, tüm finans çevrelerini Türkiye'nin geleceğine güvenmeye davet ediyorum. Bu ülke kendisine itimat edip yatırım yapan hiç kimseyi hayal kırıklığına uğratmamıştır. Türkiye'ye bugün yatırım yapanlar yarın en çok karlı çıkanlar olacaktır. Devlet olarak tüm yatırımcılara, finans çevrelerine her türlü desteği vermeye hazırız"** dedi. ◆ 7'de

Cumhurbaşkanı ve AK Parti Genel Başkanı Recep Tayyip ERDOĞAN

"BİZDE İÇ ÇEKİŞMELERE YER YOK MİLLET BİZDEN HİZMET BEKLİYOR"

Özellikle 1 Kasım'da yapılan seçimlere göre oy kaybedilen yerleri ve bunların sebeplerini detaylarıyla anlamaya çalıştıklarını vurgulayan Erdoğan, **"Çıkardığımız sonuçları bir sonraki seçim için ders haline dönüştürüyoruz. Başka partiler kendi iç kavgalarıyla, çekişmeleriyle uğraşabilirler, bizim böyle bir lüksümüz yok. Milletimiz bizden hizmet bekliyor."**

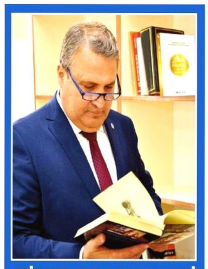

MİLLET KIRAATHANESİ KİTAPSEVERLERDEN YOĞUN İLGİ GÖRÜYOR

■ Yunusemre Belediyesi tarafından geçtiğimiz ay açılan ve Manisa'da ilk olma özelliği taşıyan Millet Kıraathanesi her yaştan kitapseverlere hizmet veriyor. ◆ 5'te

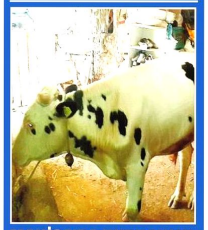

MANİSA'DA KURBANLIK SATIŞLARI BAŞLADI

■ Manisa'da yaklaşan Kurban Bayramı sebebiyle büyük ve küçükbaş kurbanlık satışlarında hareketlilik başladı. ◆ 3'te

■ Yeniden Bir Yaşam Derneği, "Bizim ekmeğimiz taştan" Projesi ile kursiyerlerin deniz kenarında topladıkları taşları, hamurla sararak Ege yöresi motifleriyle süsleyip 'Fadik Kızlar' adlı taş bebekleri ortaya çıkarıyorlar. ◆ 13'te

OKULLARIN YÜZDE 70'İNE BEYAZ BAYRAK

■ Sağlık Bakanlığı ve Milli Eğitim Bakanlığı'nca okullarda yürütülen Beyaz Bayrak uygulaması ve Beslenme Dostu Okulları Programı sertifika töreni Manisa Öğretmenler Evi konferans salonunda yapıldı. Programa Manisa İl Milli Eğitim Müdürü İsmail Çetin ve Manisa İl Sağlık Müdürü Dr. Necip Yemenici de katıldı. Manisa'da 2017 yılında 1076 okuldan 380 tanesi yani yüzde 35,31'i beyaz bayrak sahibi iken, okul sayısının 1121 olduğu 2018 yılında okulların yüzde 70,38'i yani 798 tanesi beyaz bayrak sahibi oldu. 2017 yılında okulların yüzde 4,83'ü yani 52 okul beslenme dostu okul sahibi iken, 2018 yılında ise 245 okul yani okulların yüzde 21,85'i beslenme dostu okul oldu. ◆ 7'de

Doğal ortamda üretilen yumurta da talep çok üretim yetersiz

■ Salihli'ye bağlı Çamur Hamamı Köyü'nde, ailesi ile birlikte doğal ortamda ürettiği gıda ürünlerinden marka oluşturan çiftlik sahibi Ceyhun İçel, marka tescilli olan ve doğal ortamda üretilen ürünleri Gakga patenti altında satışa sunduklarını belirterek,son günlerde özellikle doğal ortamda üretilen gıda ürünlerine talebin artarak devam ettiğini ve bu talebi iklim koşulları nedeniyle üretimin yetersiz kalması ile karşılamakta zorlandıklarını söyledi. ◆ 6'da

SINIRSIZ ENERJİYLE SINIRSIZ ARITIM PROJESİNDE İMZALAR ATILDI

MASKİ Genel Müdürlüğü'nün Zafer Kalkınma Ajansı'ndan 1 milyon 200 bin TL hibe almaya hak kazandığı'Sınırsız Enerjiyle Sınırsız Arıtım' projesinde imzalar atıldı. ◆ 12'de

Gülgün YALVAÇ

Yorgunum dostlarım bu vicdansız insanlardan yoruldum artık !

gulgunyalvac@mynet.com

www.hurisikgazetesi.com 3.Sayfa

"Köşe-Siz"

Bakara Suresi, 62. ayet: Şüphesiz, iman edenler(le) Yahudiler, Hıristiyanlar ve Sabiler(den kim) Allah'a ve ahiret gününe iman eder ve salih amellerde bulunursa, artık onların Allah Katında ecirleri vardır. Onlara korku yoktur ve onlar mahzun olmayacaklardır.

Enfal Suresi, 36. ayet: Gerçek şu ki, inkar edenler, (insanları) Allah'ın yolundan engellemek için mallarını harcarlar; bundan böyle de harcayacaklar. Sonra bu, onlara yürek acısı olacaktır, sonra bozguna uğratılacaklardır. İnkar edenler sonunda cehenneme sürülüp toplanacaklardır.

YAĞMUR VE GÖZYAŞI

Yusuf Suresi, 30. ayet: Şehirde (birtakım) kadınlar: "Aziz (Vezir)'in karısı kendi uşağının nefsinden murad almak istiyormuş. Öyle ki sevgi onun bağrına sirmiş. Biz doğrusu onu açıkça bir sapıklık içinde görüyoruz." dedi.

Yusuf Suresi, 51. ayet: (Hükümdar topladığı o kadınlara:) "Yusuf'un nefsinden murad almak istediğinizde sizin durumunuz neydi?" dedi. Onlar: "Allah için, haşa" dediler. "Biz ondan hiçbir kötülük görmedik." Aziz (Vezir)'in de karısı dedi ki: "İşte şu anda gerçek orta yere çıktı; onun nefsinden ben murad almak istemiştim. O ise gerçekten doğruyu söyleyenlerdendir."

Maide Suresi, 7. ayet: Allah'ın üzerinizdeki nimetini ve: "İşittik ve itaat ettik" dediğinizde sizi, kendisiyle bağladığı sözünü (misakını) anın. Allah'tan korkup-sakının. Şüphesiz Allah, sinelerin özünde olanı bilendir.

Bismillahirrahmanirrahim

Ebu Musa Abdullah İbnu Kays el-Eş'arî (ra) anlatıyor: Hz. Peygamber (sav) şöyle buyurdular:"Allah'ın benimle gönderdiği ilim ve hidayetin misali, bir araziye düşen yağmur gibidir. (Bilindiği üzere), Bazı araziler var, tabiatı güzeldir, suyu kabul eder, bol bitki ve ot yetiştirir. Bir kısım arazi var mın bit değildir, ot bitirmez, ama suyu tutar. Onun tuttuğu su ile Cenab–ı Hakk insanları yararlandırır: Bu sudan kendileri içerler, hayvanlarını sularlar ve zîraat yaparlar. Diğer bir araziye daha isabet eder ki, bu ne su tutar ne ot bitirir.""Bu temsilin biri Allah'ın dininde ilim sahibi kılınana delalet eder, böylesini Allah benimle göndermiş olduğu hidayetten yararlandırır; yani hem öğrenir, hem öğretir. Temsilden biri de, buna iltifat etmeyen Allah'ın benimle gönderdiği hidayeti hiç kabul etmeyen kimseye delalet eder."(Buhari, İlm 20)

Sevban (Radiyallahu Anh) şöyle dedi:
Rasulullah (Sallallahu Aleyhi ve Sellem) şöyle buyurdu:
"Yakında diğer milletler, yemek yiyenlerin çanak üzerine toplandığı gibi, sizin üzerinize toplanacaktır!"
Adamın biri, Rasulullah (Sallallahu Aleyhi ve Sellem)'e:
—O gün biz az mı olacağız? dedi.
Rasulullah (Sallallahu Aleyhi ve Sellem) şöyle buyurdu:
—"Bilakis, o gün siz çok olacaksınız! Lakin sizler selin (sürüklediği) çöp gibi olacaksınız! Allah, düşmanlarınızın göğüslerinden size karşı korkuyu kaldıracak ve sizin kalplerinize vehen atacaktır!"
Adamın biri, Rasulullah (Sallallahu Aleyhi ve Sellem)'e:
—Ey Allah'ın Rasulü! Vehen nedir? dedi.
Rasulullah (Sallallahu Aleyhi ve Sellem) şöyle buyurdu:
—"Dünyayı sevmek ve ölümü sevmemektir."

Hicretin 18. yılı başında, Hicaz'da büyük bir kıtlık musibeti yaşanmıştı. Bu yıla 'kül yılı' denilmiştir. Çünkü yağmur yokluğundan çorak topraklar kül şeklini almış, rüzgar önünde toprak kül gibi savrulur olmuştu.

Çevre halkı azık için Medine'ye akın ediyor, vahşi hayvanlar da açlıktan insanlara yaklaşmaya çalışıyordu. Halife Hz. Ömer r.a. beytülmalda (hazinede) bulunan bütün gıda maddelerini halka dağıttı. Ayrıca Basra, Mısır ve Şam bölgelerinden kervanlarla gelen yardımlar çevre halkına dağıtıldı. Daha önce süte ekmek doğrayarak yemek yiyen Hz. Ömer, kıtlık döneminde sadece zeytinyağı ve ekmekten başka yemek yiyemez olmuş, bu yüzden rengi değişmiş ve vücudu iyice zayıflamıştı. Bu kıtlık afeti dokuz ay kadar sürmüş, bu arada birçok kişi de açlıktan ölmüştü.

Bu müthiş kıtlık dönemi sonlarında bir zat (Bilal b. Haris), Peygamber s.a.v.'in türbesine yaklaşıp şöyle demişti:

– Ya Rasulallah! Ümmetine yağmur vermesini Allah'tan dile! Çünkü helâk olmak üzereler.

Daha sonra o şahsın rüyasına giren Rasulullah s.a.v. şöyle demişti:

– Ömer'e git, ona selamımı söyle. Yağmur yağacağını müjdele ve benden ona de ki: Ey ömer! Sen sözünde duran bir kişisin. Aklını başına al!

Adam uyanınca, kalkıp Hz. Ömer'e gitti ve rüyasını anlattı. Bu haberden ürperen Hz. Ömer, halka haber salıp onları mescidde topladı ve onlara:

– Sizler bende hoşlanmadığınız bir şey gördünüz mü? dedi.

– Öyle bir şey görmedik. Fakat neden böyle soruyorsun? dediler.

Hz. Ömer r.a. onlara rüya haberini anlattı. Onlar da bunun yağmur duasına işaret olduğu kanaatini belirttiler. Topluca yağmur duasına çıkıldı. Hz. Ömer, Rasulullah s.a.v.'in amcası Hz. Abbas r.a.'ın elinden tuttu, 'Ya Rabbi, Rasulünün amcası vesilesiyle sana yaklaşıyor, senden mağrifet diliyor ve sana yalvarıyoruz' diyerek, yağmur dileğiyle duasını sürdürdü. Oldukça yaşlanmış olan Hz. Abbas r.a.'ın da gözyaşları göğsüne dökülüyordu. O anda yoğun bulutlar gökyüzünü kapladı. Oradakiler, başlayan şiddetli yağmurla geri döndüler.

◆*kitap.mollacami.com*

Abdullah ibni Mesud (Radiyallahu Anh) şöyle dedi:
"Rasulullah (Sallallahu Aleyhi ve Sellem):
'Şüphesiz ki doğruluk iyiliğe götürür ve kuşkusuz ki iyilik de cennete götürür. Ve yine şüphesiz ki kişi doğru söyleye söyleye sıddîk (doğru sözlü) diye yazılır ve şüphesiz ki yalancılık facirliğe (şerre) götürür. Ve kuşkusuz ki facirlik de cehenneme götürür. Ve yine şüphesiz ki kişi yalan söyleye söyleye kezzâb (çok yalancı) diye yazılır' buyurdu."
Müslim 2607/103

Abdullah bin Kays (Rahmetullahi Aleyh) şöyle dedi:
"Ben, babamdan işittim, düşmanın hemen önünde olduğu halde şöyle diyordu:
—Rasulullah (Sallallahu Aleyhi ve Sellem): 'Şüphesiz cennetin kapıları kılıçların gölgesi altındadır!' buyurdu.
Kays'ın bu hadisi üzerine, üzerindeki elbisesi eski ve dağınık bir kimse ayağa kalktı ve:
—Ya Eba Musa! Sen, bunu Rasulullah (Sallallahu Aleyhi ve Sellem) söylerken bizzat işittin mi? dedi.
Ebu Musa:
—Evet, dedi.
Bunun üzerine o kimse arkadaşlarının yanına döndü ve:
—Sizlere selam okuyorum dedi. Sonra kılıcının kınını kırıp attı! Sonra kılıcıyla düşmana doğru yürüdü ve onunla düşmana vura vura şehid düştü!"
Müslim 1902/146

3 .qxp_Layout 1 24.07.2018 16:42 Page 1

Sarıgöl'de üzüm bağları örtü altına alınmaya devam ediyor

Dolu zararı açıklandı :

YÜZDE 46-75 ARASI ZARAR VAR

Manisa'nın Sarıgöl ilçesinde dünyaca ünlü üzüm bağları koruma amaçlı olarak örtü altına alınmaya devam ederken, Mayıs ve Haziran aylarında meydana gelen dolu zararının bilançosu açıklandı.

Sarıgöl Ovası'nın dünyaca ünlü çekirdeksiz Sultaniye üzümünün yetiştirildiği üzüm bağları bu yıl yoğun yağış nedeniyle ilk kez Haziran ayında başlanan örtü altına alınma çalışması aralıksız devam ediyor. Sarıgöl Ziraat Odası Başkanı Ali İhsan Ülgen, 2018 üzüm sezonunda ilk kez bağların üzerinin Haziran ayıyla birlikte örtü altına alındığını belirterek, "Sarıgöl ilçesi diğer üzüm yetiştiren ilçelerden çok farklı bir üzüm yetiştirmekte. Sarıgöl'de yaş üzüm yetiştiriciliği ile üzümün başkentidir. Her yıl Temmuz ayının 15'inde başlanması gereken koruma amaçlı beyaz naylon kanaviçe örtüler Mayıs ve Haziran aylarında oluşan dolu nedeniyle haziran ayında örtü altın alınmaya başladı" dedi.

Sarıgöl ve çevresindeki üzüm bağlarının yüzde 85-90'nın örtü altına alınacağını ifade eden Ülgen, "İsteğimiz bağların üzerilerine örtülerin de devlet desteği kapsamında alınmasıdır. Örtülerin ömürleri 2 ve 4 yıllıktır. 2x500 metrelik naylon örtüler bin 250 liradan, 2.5x500 metrelik örtülerinde bin 562 liradan satılmaktadır. Bu üzümcülerimizi sıkıntıya sokmaktadır. Biz mutlaka devlet desteği olmasından yanayız" diye konuştu.

DOLU ZARARININ BİLANÇOSU AÇIKLANDI

Sarıgöl İlçe Tarım ve Orman Müdürü Ahmet Akar da ilçede Mayıs ve Haziran aylarında meydana gelen dolu zararının bilançosu hakkında açıklamalarda bulundu. İlçe ve çevresinde Mayıs ve Haziran aylarında doludan yüzde 46-75 arası zararın olduğunu belirten Akar, "Üzüm bağlarında 50 bin 600 dekar, kestanede 300 dekar, tütünde bin 400 dekar, zeytinde 500 dekar, buğdayda 2 bin 700 dekar, domateste 300 dekar ve kirazda 240 dekarlık alanımda dolu zararı oldu. Zarar belirlememiz tamamlandı" şeklinde konuştu.

Bu arada TARSİM kapsamında bulunan tarım alanlarında TARSİM ekiplerinin tespit çalışmalarının ikincisini sürdürmekte olduğunu aktaran Akar, "Çiftçilerimiz mutlaka TARSİM sigortası yaptırmalarında yarar vardır. İlçemizde 115 bin dekarlık alanda çekirdeksiz sofralık Sultaniye yetişmekte. Bu yıl dolu ve aşırı yağışların Mayıs ve Haziran ayında olması üzüm bağlarında erkan örtme çalışmaları başlatıldı" ifadelerini kullandı.

Akar, her yıl ilçe ve çevresinde 3 bin ile 5 bin dekar arasında üzüm bağının artmakta olduğunu da sözlerine ekledi. ■ İHA

ORGANİZE SUÇ ÖRGÜTÜNE OPERASYON: 11 TUTUKLAMA

Manisa İl Emniyet Müdürlüğü Kaçakçılık ve Organize Suçlarla Mücadele Şube Müdürlüğü ekiplerince Soma'da ve Soma merkezli 4 ilde gerçekleştirilen iki ayrı operasyonda suç makinesi 11 kişi tutuklandı.

Soma Cumhuriyet Başsavcılığı koordinesinde KOM Şube Müdürlüğü ve Soma İlçe Emniyet Müdürlüğü ekiplerince Manisa'nın Soma ilçesi merkezli merkezli İzmir, Aydın ve Balıkesir'de eş zamanlı operasyon gerçekleştirildi. Operasyonda Ş.E., A.B., S.B., B.E., H.K., M.A., E.K., N.A., T.C., A.Y., E.Ş., F.K. ve E.Y. olmak üzere 13 şüpheli gözaltına alındı. Ayrıca operasyon kapsamında çok sayıda uyuşturucu madde, sahte kimlik, tabanca, tüfek, mermi, ve gaz tabancası da ele geçirildi. Mahkemeye sevk edilen şahıslardan H.K. ve F.K. adli kontrol şartıyla serbest bırakılırken, 11 zanlı da tutuklanarak cezaevine gönderildi. ■ İHA

Manisa'da Kurbanlık Satışları Başladı

Manisa'da yaklaşan Kurban Bayramı sebebiyle büyük ve küçükbaş kurbanlık satışlarında hareketlilik başladı.

Yunusemre ilçesine bağlı Yuntdağı bölgesindeki İlyasçılar Mahallesi'nde büyükbaş hayvan üreticiliği yapan Ramazan Coşkun, kurbanlık satışlarına başladıklarını ifade etti.

Bu yıl Kurban Bayramı'nın 21-24 Ağustos tarihleri arasında icra edileceğini belirten Coşkun, bayrama bir ay gibi kısa bir zaman kala kurbanlık satışlarında hareketlilik yaşandığını belirterek, "Vatandaşlar gelip fiyat sormaya başladı. Elimizde kurbanlık danalar var. Yuntdağı bölgesinde hayvanlar genel olarak arazilerde otlatıldığı için eti yağsız ve lezzetli oluyor. O yüzden bizim bu yörenin kurbanlıklarına daha fazla talep geliyor. Kurbanlık piyasası açıldı. Müşterilerimizi bekliyoruz. Üreticiler olarak, kurbanlıkların son günlere bırakılmadan bir an önce satın alınmasını tavsiye ediyoruz." dedi.

Bu arada Manisa'da bu yılki büyükbaş kurbanlık fiyatının 5 ile 10 bin lira, küçükbaş kurbanlık fiyatının ise 800 ile 1600 lira arasında olması tahmin ediliyor.

■ AZİZE MERAL

Gülgün YALVAÇ

Yorgunum dostlarım bu vicdansız insanlardan yoruldum artık !

gulgunyalvac@mynet.com

www.hurisikgazetesi.com

"Köşe-Siz"

Her gün her saat yeni bir şeyler öğreniyoruz.Ömrümüz yettikçe de öğreneceğiz. Büyüklerimizin bize öğrettikleri ile ,bugün yaşadıklarımız çok farklı.

Bana daha küçükken insanı sevmeyi, saymayı ve düşenin elinden tutmak gerekliliği İNSAN olmanın birinci şartı olarak öğretildi de nerde?

Bazı insanlar da fotoğraf gibidir. Ne kadar büyütürsen, o kadar kalitesi düşer.Hemen hemen her gün insanlarla çok yerde ve iç içe süren bir yaşamım var. Yaşadığım her olay, tanıdığım her insan, birer ders niteliğinde ama 40 yıllık Kani olmuyor ki Yani.

İki yüzlü insan pazar tezgahı gibidir? Öne iyilerini koyar, arkası hep çürüktür! Yeni bir insanla tanışıyor "Ah diyorum ne kadar güzel yürekli. Ne kadar tatlı konuşuyor. Yazıkkk düşmüş bir kere, elinden tutayım, onun kalkmasına yardımcı olayım. Çabalıyorum çırpınıyorum.Ne insanlarla tartışıyor, ne kavgalar veriyorum.Her şey olup bitiyor. Işi bittimi insanımız bir veda bile etmeden gidiyor, gitsin de arkasında pislikler bırakarak... Işte o zaman içim yanıyor yüreğim sızlıyor ne yazık.

İnsanların ne kadar çok maskesi var şaşıyorum. Hangi maskenin altında kim var belli değil.Huylu huyundan geçmez ya. Bende geçmiyorum. Ertesi gün yine karşıma insanlar geliyor. İnsanlardan bir beklentiniz yoksa ,yaptığınızı Allah rızası için yapıyorsanız, onların maskelerine bile bakmıyorsunuz. Neyseniz O'sunuz çünkü... Belli bir yaştan sonra değişmek ne mümkün.Bende yükseklik korkusu var. Çok yükseklere çıkamam. Ama yola başladıklarımı da asla yarı yolda bırakmam. Çünkü bende alçaklık korkusu var!

Bugüne kadar 1000 insanın elinden tuttuysam geride kalanları saysam 50 yi bulmaz. İşi biten gider çok şükür.Gider de dediğim gibi derin yaralar bırakır da gider.bazen isyan ederim."Ulen dua etmeyin tamam ama ben bedduayı da hak etmedim" deyince yakınlarım:"Eğer inceldiği yerden kopmasına izin vermezsen, gün gelir en sağlam yerinden kopar. Canın yanar." Demiştik sana derler. Haklılar. Bazen inceldiği yerden kopmasına izin vermek; iki taraf içinde iyi oluyor da ah bunu becerebilene.

İnsanlar neredeyse Allah selamını bile menfaat için alır olmuşken, hala "iyi olucam "diye mücadele etmek anlamsız mı sizce? Ben sabahları akşam kaçta yatarsam yatayım erkenden kalkıp kahvaltı etmeden yollara düşüyorum.

Hastanede ya bir yaşlı bekliyor, ya bir engelli, yada bir kimsesiz. Aç_bilaç onlara yardımcı olmaya çabalıyorum. Bizde bir söz var her yerde asılı : "Bugün Allah için ne yaptın?"Ben her akşam kendime sorarım "Bugün kendin için ne yaptın?" diye. Yemek yemeyi unutmuş wc.ye gitmeye bile vakit bulamamış aldığı "Allah razı olsun"lar ile eve dönen bir garip...

Ama hala ardımdan "Bunun mutlaka bir çıkarı vardır" diyenleri yok mu: Tutup da öldüresim geliyor... Amannn:

Bazı insanlara verebileceğim en büyük değer, isimlerinin baş harfini büyük yazmak olur. Gerisine inanın değmezler.O zaman bu değersizleri kafama niye takıyorum.? Onların kişiliği, kimliği, ne oldukları ortada.Ben bir şeyler yaparken bu tür insanların varlığını bilmiyor muyum? Biliyorum... Ama her gün, her yerde eskilerin deyimiyle "yaralı parmağa işemeyen" bu uyuzlar için niye kendimi üzüyorum ki?Ölmeyi çoktan göze aldım, ama yanımda kimleri götüreceğim onu düşünüyorum.

İnsan özünde neyse o... Belli bir yaştan sonra değişmesi çoook zor. Zaten belli bir yaşa geldikten sonra Allaha havale ediyorsunuz çok şeyi. Yaptıklarınızı Allah bilsin. O yetiyor. Ben inandığım bildiğim yoldan yürümeye devam edeceğim. Ulu önder Atatürk'ün bir sözü var:

"Gereğine inandığınız bir şeyi yapınız. Kim ne derse desin aldırmayınız. Kazanacaksınız" diyordu ya hani... Ben gereğine inandığım şeyleri Allah rızası için yapmaya devam.

"Kem söz sahibine aittir" diyerek yoluma devam ediyorum. Var mı bir itirazı olan... O zaman:

Hayata hangi pencereden bakıyorsanız, o pencereden yere çakılmanız dileğiyle...

4.qxp_Layout 1 24.07.2018 16:22 Page 1

Kuru üzümde Okratoksin-a ile mücadele devam ediyor

Manisa Tarım ve Orman İl Müdürlüğü, çürük ve hasarlı üzümlerin kurutulması sırasında oluşan ve kanserojen etkisi nedeniyle insan sağlığı için zararlı olan, kuru üzüm ihracatını da olumsuz yönde etkileyen Okratoksin-A için seferberlik başlattı.

Salihli Tarım ve Orman İlçe Müdürü Ali Demir

Özellikle hasatın yaklaştığı, ilaç kalıntısı ve Okratoksin-A açısından kritik olan bugünlerde eğitim, bilgilendirme ve farkındalık çalışmalarına hız verildiğini belirtildi. Salihli Tarım ve Orman İlçe Müdürü Ali Demir,Manisa Tarım ve orman İl Müdürlüğü tarafından Üzüm üreticilerinin dikkatini çekmek için bağcılığın yoğun olduğu ve Salihli'nin de içersinde yer aldığı 10 ilçede, bilgilendirme pankartları asıldığını, afiş ve broşürler dağıtıldığını söyledi.

Manisa Tarım ve Orman İl Müdürlüğü tarafından başlatılan çalışmalar kapsamında Tarım ve Orman İlçe Müdürlüğü olarak Salihli ve yöresinde üreticileri bilgilendirmek amacıyla sezon başından beri temiz ve kalıntısız üzüm elde etmek için bağcılık yapılan tüm yerleşim yerlerinde eğitim çalışmaları düzenlendiklerini belirten Tarım ve Orman İlçe Müdürü Ali Demir, "Manisa Tarım ve orman İl Müdürlüğü tarafından Üzüm üreticilerinin dikkatini çekmek için bağcılığın yoğun olduğu ve Salihli'nin de içersinde yer aldığı 10 ilçede, bilgilendirme pankartları asıldığını, afiş ve broşürler dağıtıldı. Üzümler olgunlaşmaya (tatlı su yürümeye) başladığı dönemden itibaren hasarlı tanelerde küfler tarafından Okratoksin-A oluşur. Önlem alınmadığı takdirde hasat, kurutma ve depolama dönemlerinde de toksin (zehir) oluşumu devam eder. Okratoksin-A ile mücadelede en önemli aşama sağlam, hasarsız tane elde etmektir. Bunun için Külleme, Salkım Güvesi, Unlu Bit mücadelesi doğru bir şekilde yapılmış olmalıdır. Okratoksin-A'yı oluşturan küflerin ana kaynağı toprak olması nedeniyle, topraktaki küflerin üzüm tanelerine bulaşmasını azaltmak temel gerekliliktir. Hasatın yaklaşması nedeniyle bu dönemde toprak işlemesi yapılmamalıdır"dedi.

"KURU ÜZÜMDE "OKRATOKSİN-A" OLUŞUMUNU NASIL ÖNLENEBİLİNİR"

Kaliteli kuru üzüm elde edebilmek için olduğu kadar, Okratoksin-A oluşumunun önlenmesi için de iyi tarım uygulamalarının esas olduğunu belirten Demir," Bağda üretimden itibaren Okratoksin A'nın oluşumuna fırsat vermemek en önemli çözümdür. Bağ topraklarında bulunan bu küfler, üzüm tanesinde yerleşip gelişebilmek için tanenin üzerinde delik veya çatlak şeklinde açık yara yerlerine ihtiyaç duyar. Bu nedenle tanenin delinmesi ve çatlamasını en aza indirecek, Okratoksin-A oluşma riskini azaltacak yetiştiricilik uygulamaları benimsenmelidir.Bağ tesisi, budama, toprak işleme, gübreleme, sulama, hormon uygulamasının uygun şekilde yapılması ve hastalık ve zararlılarla mücadele edilmesi ile Okratoksin-A oluşumu ve bulaşması engellenebilir. Uygun şartlarda hasat ve kurutma yapılmalıdır. Çürük, küflü salkımlar hasat sırasında ayrılmalı, öncelikle sağlıklı salkımların hasadı tamamlanmalıdır.Sağlam tanelerle küflü, çürük taneler birlikte kurutulmamalıdır. Çürüklü küflü salkımlar sağlıklı salkımlarla birlikte bandırılmamalı, sergide birlikte serilmemelidir. Bozuk salkımlar daha önceden ayrılmalıdır, ayrılmamış ise böyle salkımlar görüldüğü her yerde uzaklaştırılmalıdır.Hasattan sonra; kuru üzümler serin ve kuru ortamlarda depolanmalıdır. Kuru üzümler plastik kasa veya temiz, sağlam ve küçük çuvallar içinde depolanmalı, çuvallar yer veya duvar ile temas etmemeli, çuvalda 5 sıradan fazla üst üste istifleme yapılmamalıdır. Depolama yerinin sıcaklığı 5-10 °C ve % 65 nem koşullarını içermelidir. Depoda bulunan kuru üzümler kesinlikle ıslatılmamalıdır"dedi.

■ **Süleyman Arasan**

MCBÜ ile Güney Çin Guangdong Üniversitesi birlikte proje yapacak

Proje Tabanlı Mevlana Uluslararası Değişim Programı kapsamında proje başvurusu yapan Manisa Celal Bayar Üniversitesi Öğretim Üyeleri Doç. Dr. Ahmet Uçar ve Doç. Dr. Rasim Akpınar'ın koordinatörlüğünü yürüttüğü ve Dr. Öğr. Üyesi İsmail Başaran ile Arş. Gör. Mehmet Ali Yüksel'in katılımcısı olduğu "Türkiye ve Çin'de Metropolitan Alan Yönetim Modellerinin Karşılaştırılması: Türkiye'de 6360 Sayılı Yasa Sonrasında Yeni Bir Büyükşehir Model Önerisi" isimli proje, Yükseköğretim Kurulu Başkanlığı (YÖK) tarafından uygun bulundu.

2018-2019 Eğitim-Öğretim Yılı'nda Güney Çin Guangdong Üniversitesi ile yürütülecek olan proje kapsamında, Çin ve Türkiye'de seminerler ve akademik etkinlikler gerçekleştirilecek.

■ **MCBÜ BASIN**

ZAYİ İLANI

63600-63650 arası 1 cilt faturamı kaybettim. Hükümsüzdür.

VN.56422265428
DENİZ SERDAR KESKİN

ZAYİ İLANI

Manisa Valiliği İl Göç İdaresi Müdürlüğü'nden almış olduğum kimlik kartımı kaybettim. Hükümsüzdür.

YASER AL AHMED

Gazetemizin Hür Işık'ın Dağıtım Alanı

Gazetemizin hergün Manisa Merkez ve saruhanlı ilçesine dağıtımı yapılmaktadır. Ayrıca haftalık olarak düzenli bir şekilde aşağıdaki ilçelerimize yanlarında belirtildiği günlerde dağıtımı yapılmaktadır.

PAZARTESİ	: Kırkağaç-Soma-Saruhanlı
SALI	: Akhisar-Gölmarmara-Gördes
ÇARŞAMBA	: Salihli-Köprübaşı
PERŞEMBE	: Turgutlu-Ahmetli
CUMA	: Alaşehir-Sarıgöl
CUMARTESİ	: Kula-Selendi-Demirci

Hür Işık

25 TEMMUZ 2018 ÇARŞAMBA

GÜNLÜK-AKTÜEL-SİYASİ GAZETE

YIL: 46 SAYI: 14542 YAYIN TÜRÜ: Yerel Süreli

MANİSA HÜR EKSPRES GAZETECİLİK MATBAACILIK YAYINCILIK TİCARET A.Ş. adına

İMTİYAZ SAHİBİ
Dr. Üzeyir DİNDAR

Genel Müdür
Sadık DEMİRAY

Genel Yayın Yönetmeni
A.Furkan DİNDAR

Yazı İşleri Müdürü
Meral TÜRETKEN

Haber Editörü
Derya ÖZTÜRK

Köşe Yazarı
Muharrem KAZER

Abone Ücretleri

6 Aylık Abone	:80 TL	Zayi İlanı
Yıllık Abone	:150 TL	20 TL

Adres :1. Anafartalar Mah. 1714 Sokak 2/7 Şehzadeler/ MANİSA
web : www.hurisikgazetesi.com
e-mail : info@hurisikgazetesi.com

İrtibat Tel: (0236) 231 59 16 Faks: (0236) 239 31 95

Yazıların hukuki sorumluluğu yazarlarına aittir. Gönderilen yazılar iade edilmez. Gazetemizin ismi zikredilerek iktibas yapılabilir

BASKI : Şen Matbaa
İbrahim ŞEN ve A. Furkan DİNDAR Adı Ortaklığı
Çarşı Mahallesi 1802 Sok. No: 22/A Şehzadeler - MANİSA
TEL : 0531 372 64 34
DAĞITIM : MNS Matbacılık
TEL : (0236) 250 50 40 - 0543 932 63 03
ADRES : Yarahasanlar Mh. İbrahim Gökçen Bulvar No:60

Gazetemizin Basın, Yayın, İlke ve Ahlak kurallarına uymaya söz vermiştir.

MAHALLELER PARKE TAŞLARLA YENİLENİYOR

Yunusemre Belediyesi ilçede kilitli parke ve karo taşı döşeme çalışmalarına Muradiye, Barbaros, Mareşal Fevzi Çakmak ve Cumhuriyet mahallelerinde devam ediyor. Başkan Çerçi, "2018 yılı içerisinde 200 bin metrekare kilitli parke, 15 bin metrekare karo taşı döşe çalışması gerçekleştirdik."dedi.

İlçede kilitli parke ve karo taşı döşeme çalışmalarını sürdüren Yunusemre Belediyesi Fen İşleri Müdürlüğü ekipleriMuradiye, Barbaros, Mareşal Fevzi Çakmak ve Cumhuriyet Mahallesi'nde hummalı bir çalışma yürütüyor. Parke taşı döşeme çalışmalarını yerinde inceleyen Yunusemre Belediye Başkanı Dr. Mehmet Çerçi, belirli bir program dahilinde bozulan ve ihtiyaç olunan yollarda kilitli parke ve karo taşı döşemesi yapacaklarını kaydetti. Başkan Çerçi açıklamasında, "Ekiplerimiz Muradiye, Barbaros, Mareşal Fevzi Çakmak ve Cumhuriyet mahallelerinde karo ve kilitli parke taşı döşeme çalışması yapıyor. 2018 yılı içerisinde 200 bin metrekare kilitli parke, 15 bin metrekare karo taşı döşe çalışması gerçekleştirdik. Belirli bir program dahilinde çalışmalarımız devam edecek" dedi.

■ **AZİZE MERAL**

5.qxp_Layout 1 24.07.2018 17:14 Page 1

Hür Işık
MANİSANIN GÜÇ SESİ
www.hurisikgazetesi.com
58 Kuruş

NAMAZ VAKİTLERİ

İmsak	04:17	İkindi	17:14
Güneş	05:59	Akşam	20:35
Öğle	13:23	Yatsı	22:09

12 Zilkâde 1439

Ç. KURU ÜZÜM FİYATLARI

6,40₺ 7,10₺

PAMUK FİYATLARI

ST-1 3,40₺

ÖZELDE MANİSA'YA GENELDE ÜLKEMİZE HİZMETE DEVAM

Manisalılar Mesir ve Dayanışma Derneği yönetimi ve üyeleri AK Parti Manisa Milletvekillerini Türkiye Büyük Millet Meclisinde ziyaret etti. Görüşmeye AK Parti Manisa Milletvekilleri MKYK Üyesi Murat Baybatur, İsmail Bilen, Semra Kaplan Kıvırcık ve Mehmet Ali Özkan katıldı. Milletvekilleri özelde Manisa genelde Türkiye için çalışmaların kararlılıkla süreceğini ifade etti.

Sohbet şeklinde geçen görüşmede AK Parti Manisa Milletvekili İsmail Bilen, "yeni iki milletvekillerimiz ile birlikte beş milletvekili olarak geçmiş hizmetlerin üzerine ilave hizmetler üretme çabası içerisinde olacağız. Özelde Manisalılara genelde ülkemize hizmet etmeye devam edeceğiz" dedi.

AK Parti MKYK Üyesi, Manisa Milletvekili Murat Baybatur ise Manisa'da uzun süredir siyaset yaptığımı ifade ederek " Sizlerle sık sık görüşeceğiz hep bir araya geleceğiz inşallah. Bir birimize destek olarak gücümüzün yettiğince ama ana temamız Manisa olmak şartı ile hizmet etme noktasındayız" dedi.

Baybatur, makamların geçici olmasını vurgulayarak neticede ManisaMilletvekili apoletini, kartvizitini taşıyoruz yarın görevlerimiz bittiğinde iyi bir hatıra bırakmak, bu kubbede hoş bir seda bırakmak niyeti ile tüm Milletvekillerimiz çalışıyor ve çalışmaya devam edecek" dedi.

Görüşmede söz alan Semra Kaplan Kıvırcık ise aileden gelen bir siyasetçi olduğuna vurgu yaparak"Aileden gelen bir siyaset geleneğimiz var bende bu mirası ailemden devir aldım eski Manisa Milletvekili Halil-Yurtseven'in torunuyum evde Manisakaygısı ve sevgisiile büyüdüm" dedi

Kıvırcık "bizim kaygımız Manisa'nın problemlerini gidermek,Manisa'nın güzelliklerini daha fazla ön plana çıkarmak şehrimizinTürkiye çapında büyüklüğünü göstermek ve büyümesini sağlamaktır. Bu noktada amacımız ve kaygımız aynı olduğu için hepimiz yol arkadaşıyız. Bundan sonra daha fazla bir araya geliriz daha fazla fikir alışverişinde buluruz. Ortak hedeflerimiz birlikte yürüyeceğiz" dedi.

Görüşmede söz alan Mehmet Ali Özkan ise uzun süre Manisa'da siyaset yaptığımı ifade ederek "Üzerimize bir emanet aldık inşallah en iyi şekilde taşıyıp vakti zamanı geldiğinde bu emaneti bizden sonraki gelenlere devretmenin kaygısında olacağız. Bugüne kadar yapılan hizmetlerin üzerine bir tuğla daha koymak bizlere nasip olur inşallah" dedi.

Manisalılar Mesir ve Dayanışma Derneği yönetim Kurulu Başkanı Recep Gezinti ise "Manisa Milletvekillerine dernek yönetimini TBMM'de ağırlamalarından dolayı teşekkürlerini ileterek, " Yeni dönemde parlamentomuzda sizler görev aldınız bunun için tanışmak,tanıştırmak ve sizlerede başarılar dilemek adına buradayız. İnşallah memleketimiz için Türkiye için hayırlara vesile olur" dedi. ■ ENGİN DENİZ

MİLLET KIRAATHANESİ KİTAPSEVERLERDEN YOĞUN İLGİ GÖRÜYOR

Yunusemre Belediyesi tarafından geçtiğimiz ay açılan ve Manisa'da ilk olma özelliği taşıyan Millet Kıraathanesi her yaştan kitapseverlere hizmet veriyor.

Cumhurbaşkanı Recep Tayyip Erdoğan tarafından vatandaşlara müjdelenen ve ücretsiz olarak Ege Bölgesi'nde ilk kez Yunusemre Belediyesi tarafından hizmete açılan Millet Kıraathanesi, her yaş grubundan kitapseveri ağırlıyor. Kaynak Mahallesi 4000 sokak No: 1 / D adresinde vatandaşlara hizmet veren Millet Kıraathanesi, vatandaşların kitap okuduğu, öğrencilerin sınavlara hazırlandığı alan rağbet görüyor.

KİTAP BAĞIŞI DEVAM EDİYOR

Açıldığı günden bu yana gösterilen ilginin kendilerini mutlu ettiğini aktaran Yunusemre Belediye Başkanı Dr. Mehmet Çerçi, başlattıkları kitap kampanyasının da devam ettiğini belirtti. Okurları kitap bağışında bulunmaya davet eden Başkan Çerçi konuya ilişkin yaptığı açıklamada, "Geçtiğimiz aylarda törenle açtığımız Ege Bölgesi'nde ilk olan Millet Kıraathanemizden herkesimden vatandaşlarımız faydalanıyor. Yetişkinlerimiz kitap okurken çocuklarımız hem kitap okuyor hem de sınavlara hazırlanıyor. Ben tüm vatandaşlarımızı buraya kitap bağışında bulunmaya davet ediyorum. Buraya bağışlayacakları kitaplardan birçok insan faydalanacak" dedi.

EN BÜYÜK MÜDAVİMLERİ ÖĞRENCİLER

Millet Kıraathanesi'nde kitap okuyup test çözen öğrenciler de kendilerine bu imkanı tanıyan Yunusemre Belediyesi'ne teşekkür etti. Zengin kaynakları, sakin ortamı dolayısıyla burada sınava hazırlanma imkanı bulduğunu ifade eden Emin Özünlü, sık sık Millet Kıraathanesi'ne geldiğini belirterek, "Her geldiğimde kitap alıp okuyorum. Bence burası bizler için çok faydalı. Bu alan açıldıktan sonra evimize de yakın olduğundan dolayı bizler için çok iyi oldu. Emeği geçenlere çok teşekkür ederim" dedi.

11 yaşındaki Yiğit Demirel ve Emir Alp Çoban düşüncelerini şu sözlerle ifade etti: "Bu alanda kitap okuyoruz, test çözüyoruz. Böyle bir yer kazandırdıkları için Yunusemre Belediye Başkanı Dr. Mehmet Çerçi'ye çok teşekkür ederiz" diye konuştu.

■ **YUNUSEMRE BLD BASIN**

6.qxp_Layout 1 24.07.2018 17:14 Page 1

Hür Işık
MANİSA'NIN GÜÇLÜ SESİ
www.hurisikgazetesi.com
50 Kuruş

Doğal ortamda üretilen yumurta da talep çok üretim yetersiz

Salihli'ye bağlı Çamur Hamamı Köyü'nde, ailesi ile birlikte doğal ortamda ürettiği gıda ürünlerinden marka oluşturan çiftlik sahibi Ceyhun İçel, marka tescilli olan ve doğal ortamda üretilen ürünleri Gakga patenti altında satışa sunduklarını belirterek,son günlerde özellikle doğal ortamda üretilen gıda ürünlerine talebin artarak devam ettiğini ve bu talebi iklim koşulları nedeniyle üretimin yetersiz kalması ile karşılamakta zorlandıklarını söyledi.

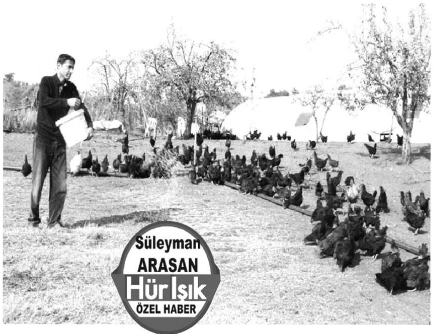

Süleyman ARASAN
Hür Işık ÖZEL HABER

SALİHLİ'YE bağlı ve Büyükşehir Yasası Kapsamında mahalleye dönüştürülen Çamur Hamamı Köyü'nde, tarım ve hayvancılık sektöründe faaliyet gösteren ve ailesi birlikte doğal ortamda ürettiği gıda ürünlerinden bir marka oluşturduklarını belirten çiftlik sahibi Ceyhun İçel, son günlerde özellikle doğal ortamda üretilen gıda ürünlerine talebin artarak devam ettiğini ancak iklim koşulları nedeniyle üretimin yetersiz kalması ile talepleri karşılamakta zorlandıklarını söyledi.

" TALEP ÇOK ÜRETİM YETERSİZ TALEBİ KARŞILAMAKTA ZORLANIYORUZ"

Gakga Çiftliği sahibi Ceyhun İçel konu ile ilgili olarak yaptığı açıklamada," 150 dönüm (150 Bin metrekare) alanı kapsayan Gakga Çiftliği'nde Koyun, keçi, tavuk, sebze ve meyve çeşitleri ile bir bütün içersinde sürekli canlı ve doğal haliyle üretim yaparak ülke ekonomisine gelir sağlanmaktadır. Buzdağların eteklerinde bozulmamış bir doğa. Bu doğallığı korumak ve sürdürmek için verilen bir emek var. Köy tavuklarımız meralarında, insan müdahalesi olmadan yetişmektedir. Tavuklarımız uzun boyunlu ve kaslı yapıdadır. Yılın her döneminde yeşilliklerle beslenirler. Destek olarak, kendi yetiştirdiğimiz buğday, arpa, çavdar, fiğ kırıkları verilmektedir. Tavuklarımızın kümesinde kapı yoktur. Hava şartları nasıl olursa olsun, sürekli serbest haldedirler. Köy yumurtalarımız günlüktür. Ürettiğimiz yerli ırk civcivlerimizin ilk yumurtalarıdır. Hepsi küçük boydur. Her köy tavuğu kendine özel beslendiği için (serbest), yumurta sarısı rengi farklı tonlarda olabilmektedir. Köy yumurtasının dış kabuk rengi krem, beyaz, açık kahve renklerinde olabilmektedir. Küçük ve büyükbaş hayvanların sütünden yoğurt, tereyağı ve peynir üretiyoruz. Dört bin adet tavuktan iklim şartlarına göre günde 2 Bin ile 2 Bin 300 adet yumurta alıyoruz. Son günlerde özellikle doğal ortamda üretilen gıda ürünlerine talep artarak devam etmektedir. İklim değişikliği nedeniyle üretim yetersiz kaldığı için talepleri karşılamakta zorlanıyoruz. Yumurta fiyatları Afyon Yumurta Borsası tarafından genellikle haftalık olarak belirlenir. Bugün için doğal ortamda üretilen yumurtalar tanesi 80 Kuruş ile 1.00 Lira arasında işlem görmektedir. Kargo ile adrese teslim de ise ambalaj farkı dolara endeksli olduğu için yumurtanın fiyatı artıyor. Yani 30 adetten oluşan bir koli yumurta 42 liraya geliyor"dedi.

"ETLİK VE YUMURTALIK TAVUK ÇİFTLİĞİ ENTEGRE TESİSLERİ İÇİN PROJE ÇALIŞMALARI BAŞLATTIK"

Salihli Tarım ve Orman İlçe Müdürlüğü tarafından Çamurhamamı Köyü'nde İyi tarım uygulamaları projesi kapsamında açılan kurslara katıldığını belirten Çiftlik sahibi Ceyhun İçel," Özellikle yumurta tavukçuluğu konusunda açılan kurslar benim için ön planda yerini aldı. Sertifikalı üreticiyim. Gakga Doğal Köy Yumurtası'nın TC. Türk Patent Enstitüsü Marka Tescil Belgesi ile ISO 22000:2005 seri numaralı Yumurta paketleme ve Satış belgesi de mevcuttur. Üretimde limit artışı yapılması için yeni çiftlik kurmamız gerekiyor. Bunun içinde ülke genelinde doğal ortamda üretim yapılan çiftlikleri araştırdım. Gerekli proje çalışmaları başlattık. Doğal ortamda üretilen etlik ve yumurtalık tavuk çiftliği entegre tesisleri için başlatılan proje çalışmaları tamamlandıktan sonra yapım aşamasına geçeceğiz. Bu süreçte ilgili bakanlığa başvuruda bulunacağım. Onay alınınca Doğal ortamda üretilen etlik ve yumurtalık tavuk çiftliği entegre tesislerinin yapımına başlayacağım"dedi

Salihli'de "Gençlerin İyilik Ağacı" büyüyor

Salihli'de Sağlık İlçe Müdürlüğü personelleri, İlçe Gençlik Merkezi Gençlik Liderleri ve İlçe Müftülüğü ile ortaklaşa sürdürülen proje kapsamında yapılan etkinliklerle gençlerin iyilik ağacı büyüyor.

SALİHLİ'DE Sağlık İlçe Müdürlüğü personelleri, İlçe Gençlik Merkezi Gençlik Liderleri ve İlçe Müftülüğü ile ortaklaşa sürdürülen proje kapsamında yapılan etkinliklerle gençlerin iyilik ağacı büyüyor. Proje kapsamında öğrencilere Sağlık İlçe Müdürlüğü personellerinden Psikolog Özge Öztunç ve Sosyal Hizmet Uzmanı Şehtap Bayin Kaşıkçı tarafından "Beden Güvenliği Semineri" veriliyor. Aynı zamanda öğrencilerle, bulmacalar çözülüp, etkinlikler düzenlenip, oyunlar oynanıyor ve hikayeler okunuyor.

Projenin Salihli merkeze uzak mesafede bulunan mahallelerdeki çocuklara yaz boyunca devam edeceği öğrenildi. ■ Süleyman Arasan

Kur'an kursu öğrencilerini serinleten ikram

Manisa'nın Kırkağaç ilçesindeki Fetih Camisi'nin din görevlisi Bayram Çınar, 25 erkek ve 20 kız öğrenciden oluşan yaz Kuran-ı Kerim kursu öğrencilerini her hafta sonu dondurma ile ödüllendirerek, bir yandan dini bilgiler öğretirken, diğer yandan öğrencilerin keyifli zaman geçirmesini sağlıyor.

Fetih Camisi'nde 45 öğrenci günde 3 saat eğitim görürken, öğrencilerin yüzü dondurma ikramı ile gülüyor. Bu küçük ikramların öğrencileri çok mutlu ettiğini söyleyen Fetih Cami din görevlisi Bayram Çınar, "Bu tür etkinliklerle hem çocuklarımız camimize severek geliyor, hem de daha hevesli ve gayretli bir şekilde dinimizi öğreniyorlar" dedi.

Öğrenciler ise kendilerine hem Kuran-ı Kerim öğreten hem de dondurma ikramlarında bulunan din görevlisi Bayram Çınar'a teşekkür ettiler. ■ İHA

8.qxp_Layout 1 24.07.2018 17:01 Page 1

Hür Işık

Yeni Han daha aktif hale gelecek

Manisa'nın büyükşehir olmasıyla birlikte İl Özel İdaresi'nden Manisa Büyükşehir Belediyesine geçen Yeni Han'da büro gibi kullanıldığı için açık olmayan ya da kullanılmayan dükkânların Manisa'nın tanıtımına ve kültürüne uygun şekilde kullanılması amacıyla Manisa Büyükşehir Belediyesi, boş ve pasif durumdaki dükkanları ihaleye açıyor.

Manisa Büyükşehir Belediyesi, Yeni Han içinde bulunan ve kullanılmayan dükkanların daha aktif ve Manisa'nın tanıtımına katkı sağlayacak şekilde düzenlenmesi için kolları sıvadı. Manisa'nın büyükşehir olmasıyla birlikte İl Özel İdaresinden Büyükşehir Belediyesi sorumluluğuna geçen tarihi yapının Manisa'nın kültürel ve tarihi dokusuna uygun şekilde kullanılmasını hedefleyen Manisa Büyükşehir Belediyesi, büro tarzında kullanılan ve pasif durumda olan dükkânların tahsislerini Belediye Meclisi'nde oy birliği ile iptal ederek, yeniden ihaleye açıyor. Yeni han içindeki dükkanları kiralamak isteyen vatandaşların Manisa Büyükşehir Belediyesi Emlak ve İstimlak Dairesi Başkanlığına başvurabilecekleri, ancak kiralayacakları dükkânları ofis olarak kullanamayacakları belirtildi.

MASMEK SATIŞ MERKEZİ VE KURS MERKEZİ DE AÇILACAK

Yeni Han'ın üst katında bulunan 32 adet iş yeri, Manisa tarihi ve kültürünü yaşatabilecek ürünlerin yapımı ve satışı açısından hizmet verme şartı ile ihaleye verilecek. Öte yandan Yeni Han'ın zemin katında bulunan 4 Adet iş yerinin de Manisa Büyükşehir Belediyesi tarafından MASMEK satış merkezi ve kurslarının verileceği eğitim merkezi haline dönüştürülecceği ifade edildi.

■ BÜYÜKŞEHİR BASIN

Millet Caddesi'nde Değişim Zamanı

Turgutlu'nun yol ve caddelerinde yenileme çalışmaları tüm hızıyla sürerken, Belediye Başkanı Turgay Şirin, Ergenekon Mahallesi Millet Caddesi'nin de prestij caddeler kapsamında yenilenmeye başladığını müjdeledi. Çalışmaları yerinde inceleyen Başkan Şirin, "Trafik yoğunluğunun olduğu bölgeyi sil baştan yenileyecek çalışmaların hayırlı olmasının diliyorum" dedi.

Yol yapım ve yenileme çalışmalarının dur durak bilmeden şehrin pek çok noktasında sürdüğü Turgutlu'da Ergenekon Mahallesi Millet Caddesi de sil baştan yenilenmeye başladı. Turgutlu Belediye Başkanı Turgay Şirin de Fen İşleri Müdürü Yasemin Özay Sungur ile birlikte çalışmaların başladığı Millet Caddesi'nde incelemelerde bulundu. Manisa Büyükşehir Belediyesi tarafından Prestij Caddeler Projesi kapsamında sil baştan yenilenerek kullanıma açılan Ergenekon Mahallesi Fatih Caddesi'nin ardından caddenin bir uzantısı olan Millet Caddesi'nde de sorunları çözeceklerini belirten Başkan Şirin, "Alt yapısıyla, üst yapısıyla, yürüyüş yolları, aydınlatmalarıyla ve son olarak yeşil kuşağıyla şehrimize yakışan ve Fatih Caddesi'ne değer kazandıran çalışmaların tamamlanmasının akabinde, "daha yaşanılabilir bir Turgutlu için' çalışmalarımıza tüm hızıyla devam ediyoruz. Şuanda Millet Caddesi'ne değer katacağına inandığımız ve Fatih Caddesi'ndeki güzelliklerin yansıtılacağı çalışmalar başladı. Bittiğinde bölge sil baştan kaldırımlarıyla, aydınlatmaları ve mevcut yoluyla daha kullanışlı hale gelecektir. Şimdiden mahalle sakinlerimize ve ilçemize hayırlı olmasını diliyorum" dedi.

■ TURGUTLU BLD BASIN

Yeni Han daha aktif hale gelecek

Manisa'nın büyükşehir olmasıyla birlikte İl Özel İdaresi'nden Manisa Büyükşehir Belediyesine geçen Yeni Han'da büro gibi kullanıldığı için açık olmayan ya da kullanılmayan dükkânların Manisa'nın tanıtımına ve kültürüne uygun şekilde kullanılması amacıyla Manisa Büyükşehir Belediyesi, boş ve pasif durumdaki dükkanları ihaleye açıyor.

Manisa Büyükşehir Belediyesi, Yeni Han içinde bulunan ve kullanılmayan dükkanların daha aktif ve Manisa'nın tanıtımına katkı sağlayacak şekilde düzenlenmesi için kolları sıvadı. Manisa'nın büyükşehir olmasıyla birlikte İl Özel İdaresinden Büyükşehir Belediyesi sorumluluğuna geçen tarihi yapının Manisa'nın kültürel ve tarihi dokusuna uygun şekilde kullanılmasını hedefleyen Manisa Büyükşehir Belediyesi, büro tarzında kullanılan ve pasif durumda olan dükkânların tahsislerini Belediye Meclisi'nde oy birliği ile iptal ederek, yeniden ihaleye açıyor. Yeni han içindeki dükkanları kiralamak isteyen vatandaşların Manisa Büyükşehir Belediyesi Emlak ve İstimlak Dairesi Başkanlığına başvurabilecekleri, ancak kiralayacakları dükkânları ofis olarak kullanamayacakları belirtildi.

MASMEK SATIŞ MERKEZİ VE KURS MERKEZİ DE AÇILACAK

Yeni Han'ın üst katında bulunan 32 adet iş yeri, Manisa tarihi ve kültürünü yaşatabilecek ürünlerin yapımı ve satışı açısından hizmet verme şartı ile ihaleye verilecek. Öte yandan Yeni Han'ın zemin katında bulunan 4 Adet iş yerinin de Manisa Büyükşehir Belediyesi tarafından MASMEK satış merkezi ve kurslarının verileceği eğitim merkezi haline dönüştürüleceği ifade edildi.

■ **BÜYÜKŞEHİR BASIN**

Millet Caddesi'nde Değişim Zamanı

Turgutlu'nun yol ve caddelerinde yenileme çalışmaları tüm hızıyla sürerken, Belediye Başkanı Turgay Şirin, Ergenekon Mahallesi Millet Caddesi'nin de prestij caddeler kapsamında yenilenmeye başladığını müjdeledi. Çalışmaları yerinde inceleyen Başkan Şirin, "Trafik yoğunluğunun olduğu bölgeyi sil baştan yenileyecek çalışmaların hayırlı olmasının diliyorum" dedi.

Yol yapım ve yenileme çalışmalarının dur durak bilmeden şehrin pek çok noktasında sürdüğü Turgutlu'da Ergenekon Mahallesi Millet Caddesi de sil baştan yenilenmeye başladı. Turgutlu Belediye Başkanı Turgay Şirin de Fen İşleri Müdürü Yasemin Özay Sungur ile birlikte çalışmaların başladığı Millet Caddesi'nde incelemelerde bulundu. Manisa Büyükşehir Belediyesi tarafından Prestij Caddeler Projesi kapsamında sil baştan yenilenerek kullanıma açılan Ergenekon Mahallesi Fatih Caddesi'nin ardından caddenin bir uzantısı olan Millet Caddesi'nde de sorunları çözeceklerini belirten Başkan Şirin, "Alt yapısıyla, üst yapısıyla, yürüyüş yolları, aydınlatmalarıyla ve son olarak yeşil kuşağıyla şehrimize yakışan ve Fatih Caddesi'ne değer kazandıran çalışmaların tamamlanmasının akabinde, "daha yaşanılabilir bir Turgutlu için' çalışmalarımıza tüm hızıyla devam ediyoruz. Şuanda Millet Caddesi'ne değer katacağına inandığımız ve Fatih Caddesi'ndeki güzelliklerin yansıtılacağı çalışmalar başladı. Bittiğinde bölge sil baştan kaldırımlarıyla, aydınlatmaları ve mevcut yoluyla daha kullanışlı hale gelecektir. Şimdiden mahalle sakinlerimize ve ilçemize hayırlı olmasını diliyorum" dedi.

■ **TURGUTLU BLD BASIN**

9 .qxp_Layout 1 24.07.2018 17:14 Page 1

Büyükşehir'in haşere ile mücadelesi devam ediyor

Manisa Büyükşehir Belediyesi haşereye karşı yürüttüğü ilaçlama çalışmalarını havaların sıcak gittiği bu günlerde arttırarak devam ediyor. Sağlık İşleri Daire Başkanı Talip Akbaş, tarımda suyun fazla kullanıldığı Yeni Harmandalı, Çavuşoğlu, Hacıhaliller, Aşağıçobanisa ve Karaoğlanlı mahalle muhtarlarını ziyaret ederek görüş alışverişinde bulundu.

Manisa Büyükşehir Belediyesi haşereye karşı yürüttüğü ilaçlama çalışmalarını havaların sıcak gittiği bu günlerde arttırarak devam ediyor. Manisa Büyükşehir Belediyesi Sağlık İşleri Daire Başkanı Talip Akbaş, yapılan çalışmaları yerinde görmek ve mahalle muhtarlarıyla, haşere ile mücadele konusunda görüş alışverişinde bulunmak amacıyla Yeni Harmandalı, Çavuşoğlu, Hacıhaliller, Aşağıçobanisa ve Karaoğlanlı'ya ziyarette bulundu. Ziyarette mahalle muhtarları ve vatandaşlarla bir araya gelen Başkan Akbaş, üzüm, mısır gibi tarım ürünlerinin yetiştirilmesinde bol suya ihtiyaç duyulduğunu belirterek, yapılan sulama ve oluşabilecek haşere üremesine karşılık alınan ve alınacak tedbirler hakkında bilgilendirmelerde bulundu. Başkan Akbaş, ziyarette ayrıca yapılabilecek çalışmalar hakkında da görüş alışverişinde bulundu.

KURBAN BAYRAMI DOLAYISIYLA ÇALIŞMALAR SIKLAŞTI

Kurban Bayramı'nın da yaklaştığını hatırlatan Başkan Akbaş, kimi vatandaşların yetiştirmek kimilerinin ise bayramda satışa sunacakları kurbanlıkların sayılarında artış yaşanmaya başladığına dikkati çekerek, bununla ilgili olarak hayvanların bulundukları alanlarda ve gübrelik alanlarda da ilaçlama çalışmalarının artarak devam ettiğini söyledi. Manisa Büyükşehir Belediyesi Sağlık İşleri Daire Başkanı Talip Akbaş, "Havaların bir hayli ısındığı bu günlerde muhtarlarımız ve üreticilerimizle bir araya gelerek haşere konusunda çalışmalarımızı anlattık, neler yapılabileceği konusunda görüş alışverişinde bulunduk. Yaklaşan Kurban Bayramı dolayısıyla çalışmalarımız daha da sıklaşarak vatandaşlarımızın rahat bir bayram geçirmeleri için çalışmalarımızı yürüteceğiz" dedi.

■ BÜYÜKŞEHİR BASIN

Şehzadeler'den Gökbel'e ilk ziyaret

Şehzadeler Kaymakamı İsmail Çorumluoğlu ve Şehzadeler Belediye Başkanı Ömer Faruk Çelik, 23 Haziran'da resmi gazetede yayımlanan üçlü kararname ile resmen Şehzadeler İlçesine bağlanan Gökbel Mahallesini ziyaret ederek vatandaşlarla bir araya geldiler.

Şehzadeler Kaymakamı İsmail Çorumluoğlu ve Şehzadeler Belediye Başkanı Ömer Faruk Çelik, geçtiğimiz 23 Haziranda resmi gazetede yayımlanan üçlü kararname ile Yunusemre İlçesine bağlıyken, arazilerinin çoğunluğunun Şehzadeler ilçesinde kalması nedeni ile Şehzadeler'e bağlanan Gökbel Mahallesinde incelemelerde bulundu.

Yapılan incelemelere Şehzadeler Kaymakamı İsmail Çorumluoğlu ve Şehzadeler Belediye Başkanı Ömer Faruk Çelik'in yanı sıra AK Parti Şehzadeler İlçe Başkanı Ahmet Tonguç, Belediye Başkan Yardımcısı Ahmet Songüler ve belediye teknik personelleri de katıldı. Şehzadele ilçesine yeni bağlanan iki mahalleyle birlikte Mahalle sayısının 65'ten 67'ye çıktığını ifade eden Şehzadeler Belediye Başkanı Ömer Faruk Çelik "Gökbel Mahallemiz köy yerleşik alanı Yunusemre İlçesi sınırlarında olmasına karşın arazisinin büyük bir çoğunluğunun Şehzadeler tarafında kalması nedeni ile idari olarak Şehzadeler'e bağlanma talebi vardı. Bununla birlikte Kaleköy Mahallemizde aynı şekilde olan bir mahallemiz olduğu için onlarında böyle bir talebi vardı. Biz Şehzadeler Belediyesi olarak her iki mahallenin bize bağlanması için meclisimizden gereken kararı almıştık ve konuyu İçişleri Bakanlığına iletmiştik. Her iki mahallemizde yapılan referandumda da vatandaşlarımız bu konuyu kabul etmişlerdi. Tüm çalışmaların tamamlanması ile birlikte 23 Haziran tarihinde resmi gazetede yayımlanan üçlü kararname ile Gökbel ve Kaleköy Mahallelerimiz resmen Şehzadeler ilçesi sınırlarına resmen geçmiş oldular. Bu kararın hemen ardından her iki muhtarımız bizi ziyarete gelerek ivedi yapılması gereken çalışmalar ile alakalı bir görüş alışverişinde bulunmuş ve çalışmalarımızı hızlı bir şekilde başlatmıştık. Başlattığımız çalışmalarımız hala devam ediyor. Bundan sonrada ihtiyaç duyulduğunda her türlü çalışma belediyemiz tarafından yapılmaya devam edecektir" dedi.

Şehzadeler ilçesine yeni bağlanan her iki mahalleninde en iyi şekilde hizmet alması için tüm kamu kurumlarının eşit bir şekilde hizmet edeceğini ifade eden Şehzadeler Kaymakamı İsmail Çorumluoğlu mahalle halkının sorunlarını dinleyerek, sorunların çözümü noktasında gerekli çalışmaları başlatacaklarını ifade etti.

■ ŞEHZADELER BASIN

MASKİ'DEN YEŞİLTEPE'YE 25 BİN METREKARE KİLİT PARKE

MASKİ Genel Müdürlüğü, Sarıgöl'ün Yeşiltepe Mahallesi'nde 10 kilometrelik altyapı imalatının ardından 25 bin metrekare kilit parke taş işine başladı.

Manisa Su ve Kanalizasyon İdaresi (MASKİ) Genel Müdürlüğü, il genelinde yürüttüğü 154 Mahalle Projesi ile köyden veya beldeden mahalleye dönüşen yerleşim merkezlerine sağlıklı altyapı sistemleri inşa etmeye devam ediyor. Yatırım ve İnşaat Dairesi Başkanlığı bünyesinde yürütülen çalışmalar kapsamında, Sarıgöl ilçesine bağlı Yeşiltepe Mahallesi'nde içme suyu ve kanalizasyon hattı döşeme çalışması tamamlandı. Mahallede 6 kilometre uzunluğunda döşenen kanalizasyon hattının ardından 4 kilometrelik içme suyu hattı da yenilendi. Altyapının tamamlanmasıyla25 bin metrekare kilit parke taş döşeme çalışmaları da başladı.

"MAHALLEMİZE YAPILAN HİZMETLER BEKLEDİĞİMİZE DEĞDİ"

Yeşiltepe Mahalle Muhtarı Ramazan Duman, "Mahallemize yapılan hizmetleri beklediğimize değdi. Altyapımız bitti, şimdi de sıra üst yapımıza geldi. Çalışmalar gayet güzel ilerliyor. Mahallemiz zaten güzeldi. Çalışmalar ilerledikçe her yönden güzel ve sağlıklı hale geliyor. Hizmetlerinden dolayı Manisa Büyükşehir Belediye Başkanı Cengiz Ergün'e ve MASKİ Genel Müdürü Yaşar Coşkun'a çok teşekkür eder, selamlarımızı iletiriz" dedi.

■ MASKİ BASIN

10.qxp_Layout 1 24.07.2018 18:56 Page 1

Hür Işık
MANİSANIN GÜLÜŞÜ
www.hurisikgazetesi.com 50 Kuruş

Eski hastane bölgesinde 5 bin yıldır yerleşim olduğu saptandı

Akhisar'da kazı çalışmalarında önemli noktaya gelindi

Akhisar Belediyesi öncülüğünde ve destekleriyle başlatılan kazı çalışmaları projesinin 8. Yılı Temmuz ayı başı itibari ile başladı ve Eylül ayını ortalarına kadar sürecek. Eski Devlet Hastanesi alanında bulunan höyük içerisinde yapılan çalışmalarda bir çok tarihi yapıya ulaşıldı ve bölgenin 5 bin yıldır yerleşim alanı olarak kullanıldığı belirlendi.

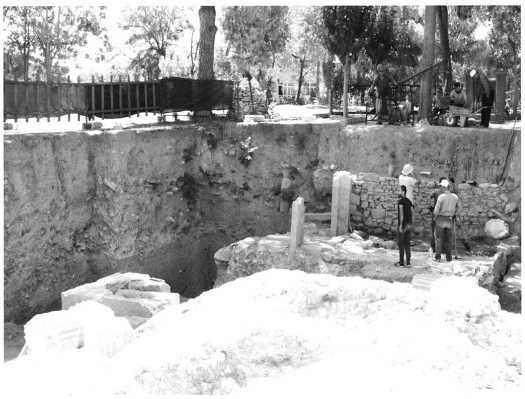

Akhisar Belediye Başkanı Salih Hızlı ve beraberindeki Türkiye'ye bir dizi ziyaretler için gelen Bosna Hersek kardeş şehir DonjiVakuf şehrinin Belediye Başkanı Huso-Susic ve heyeti ile birlikte kazı çalışmalarını yerinde inceledi.

Projeyi en başından beri bizzat takip eden Aydın Adnan Menderes Üniversitesi Fen-Edebiyat Fakültesi Arkeoloji Bölümü Öğretim Üyesi Prof Dr. Engin Akdeniz çalışmalarının geride kalan 7 yılında çok büyük veriler elde ettiklerini, çalışma sahası içerisinde bulunan eski devlet hastanesi binasının da yıkılması ile çalışma sahasının daha da genişlediğini ifade etti.

Çalışma yapılan alanın yaklaşık 5 bin yıldır yerleşim yeri olarak kullanıldığına dikkat çeken Aydın Adnan Menderes Üniversitesi Fen-Edebiyat Fakültesi Arkeoloji Bölümü Öğretim Üyesi Prof Dr. Engin Akdeniz, "Burası Thyateira antik kentinin yayılım sahası içerisinde olan hastane höyüğü. Höyük dediğimiz bu alan, farklı kültürler ve farklı dönemler tarafından tabaka tabaka yerleşilmiş farklı zamanlarda iskan edilmiş bir arazidir. Aslında hastane höyüğü Akhisar'ın en eski yerleşim yeridir. Yaklaşık 5 ila 6 bin yıldır insanlar Akhisar'da bu noktaya yerleşmişler. Bizim tarih öncesi dediğimiz arkeolojide preseorik dönemler adı ile geçen zaman burada yaşanmıştır. Ardından Lidya uygarlığı hastane höyüğünde yerleşim sahası bulmuştur kendisine. Takip eden dönemlerde Helenistik çağda, Roma döneminde, Bizans döneminde ve nihayet Osmanlı döneminde hastane höyüğünde yerleşim alanı söz konusudur.

Hastane höyüğündeki en önemli yapı anıtsal boyutlarda bir tapınak yapısıdır. Helenistik döneminden itibaren yani Büyük İskender'den itibaren Roma dönemi başlarında da bu tapınak kullanılmıştır.

Gördüğümüz bu tapınak doğu-batı doğrultusunda uzanmakta, girişi doğu cephesinden ve batıya doğru dikdörtgen bir şekilde uzanıyor. Batı Anadolu'daki benzerleri karşılaştırdığımızda Milattan Önce 4'üncü yüzyıl kadar belki de üçüncü yüzyıldan itibaren birkaç yüzyıl boyunca bu tapınak kullanılmış ve burada ibadetlerini yapmışlar. Tapınağın büyük olasılıkla tek tanrılı dinlere geçişten sonra terk edilmesinin ardından da burası bir dönem mezarlık sahası olarak kullanılmış, ardından da Bizans ve Osmanlı yerleşimleri aynı arazi de yerleşim bulmuştur.

Proje 2011 yılında başladı. Tek destekçimiz Kültür Bakanlığı dışında Akhisar Belediye Başkanlığıdır. Yine Akhisar Belediye Başkanlığı'nın desteği yoğun bir şekilde devam etmektedir. İleri ki süreçte de hastane höyüğünün kalan kısımlarının kazılması planlanmaktadır. Gördüğümüz bu tapınak yapısı dışında birkaç tane daha kamusal yapının bu alan üzerinde var olduğu jeofizik çalışmalarla tespit edildi. Her Arkeolojik kazıda kazı başlamadan evvel bütün alan sismik verilerle taranır ve bu sismik veriler bizim kazı stratejimizi ve tekniğimizi bize öğretir. Biz de kazının ilk başladığı 2011 ve 2012 yıllarında burada jeofizik çalışmaları yaptık. Jeofizik çalışmalarının verdiği sonuçlara göre de nerelerinin kazılması gerektiğini belgeledik.

Geçen sene itibari ile eski devlet hastanesi binasının yıkılması sayesinde de çok geniş bir alan kazıya uygun hale geldi. Bu alanlarda da farklı kamusal yapıların var olduğu tespit edildi.

Thyateira antik kentinde ikinci çalışma sahamız Tepe Mezarlığı, orada çok daha önemli projemiz var. Akhisar'ın turizmine de destek sağlayacak nitelikte, sütunlu caddenin ayağa kaldırılması. Bu çok büyük bir projeydi. Yetkili kurumlardan izin alındı, Manisa İl Kültür ve Turizm Müdürlüğü gerekli finansmanı sağladı ve yakın bir vaziyette bu projenin hayata geçmesini ümit ediyoruz. Bu sayede 11 tane sütun ayağa kaldırılacak ve böylece Tepe Mezarlığı Ören Yeri hak ettiği öneme kavuşacak. Gelen turist sayısında da artış bekliyoruz" dedi.

Akhisar Belediye Başkanı Salih Hızlı, Başkan Yardımcısı Ömer İşçi, Özel Kalem Müdürü Fatih Baybatur ve beraberindeki heyet kazı çalışmaları ile ilgili son değerlendirmeleri Aydın Adnan Menderes Üniversitesi Fen-Edebiyat Fakültesi Arkeoloji Bölümü Öğretim Üyesi Prof Dr. Engin Akdeniz'den aldı.

■ ÖZCAN ÖZKAN

Sosyal Doku, Kadıdağı ve Medar'da Vatandaşları dinledi

MANİSA Büyükşehir Belediyesi Sosyal Doku ekibi, Akhisar ilçesinin Kadıdağı ve Medar mahallelerinde vatandaşlarla bir araya gelerek, istek ve talepleri dinledi. Genel Sekreter Yardımcısı Mustafa Genç de heyetiyle birlikte mahalleleri ziyaret ederek, vatandaşlarla sohbet etti.

Manisa Büyükşehir Belediyesi Genel Sekreter Yardımcısı Mustafa Genç, Sosyal Hizmetler Daire Başkanı Nursel Ustamehmetoğlu, Basın Yayın ve Halkla İlişkiler Daire Başkanı Harun Yıldız ile birlikte Akhisar ilçesinde Sosyal Doku ekibinin çalışma yaptığı Kadıdağı ve Medar mahallelerini ziyaret etti. Kadıdağı Mahallesi Muhtarı Muammer Uysal ve Medar Mahallesi Muhtarı Sırrı Başlamış'ın da yer aldığı görüşmelerde, vatandaşlar istek, beklenti ve taleplerini dile getirdi.

HALKIMIZIN MUTLULUĞU BİZLERİ DAHA ÇOK ÇALIŞMAYA SEVK EDİYOR

Manisa Büyükşehir Belediyesi Genel Sekreter Yardımcısı Mustafa Genç, Sosyal Doku ekibinin Saruhanlı ilçesinin ardından Akhisar ilçesinde mahalle ziyaretlerine başladıklarını belirterek, "Altyapı ve üstyapı çalışmaları, il genelinde entegre bir şekilde devam ediyor. Sosyal doku ekibimiz de burada vatandaşlarla bire bir görüşerek, onların istek ve taleplerini alıyorlar. Elde edilen veriler ilgili dairelere aktarılıyor. Ve aktarılan bu bilgiler ışığında yatırım planlamalarını yapıyoruz. Başkanımız Cengiz Ergün'ün selamlarını vatandaşlarımıza iletterek, onlarla gönül birliği kuruyoruz" diye konuştu. Kadıdağı Mahallesi Muhtarı Muammer Uysal ve Medar Mahallesi Muhtarı Sırrı Başlamış da hem ziyaretten hem de çalışmalardan duydukları memnuniyeti ifade ederek, Manisa Büyükşehir Belediye Başkanı Cengiz Ergün'e teşekkür etti.

BÜYÜKŞEHİR BASIN

11.qxp_Layout 1 24.07.2018 17:15 Page 1

Lidya (Lydia) devletinin başkenti olan Sardes Roma döneminde de önemli merkezlerden biri oldu

HER DÖNEME DAMGA VURMUŞ KENT: SARDES

Süleyman ARASAN
Hür Işık ÖZEL HABER

Salihli'ye Sart kasabası yakınlarında yer alan ve Lidya (Lydia) devletine başkentlik yapmış antik kent,Sardes veya Sardeis'in,Roma Döneminde de önemli merkezlerden bir konumunda olduğu belirtildi.

İncilde adı geçen kilise ve artemis tapınağı

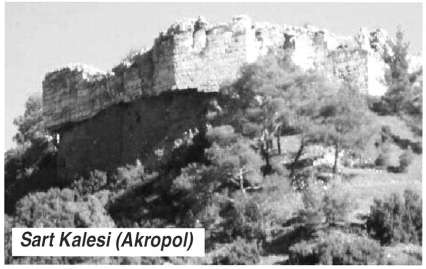

Sart Kalesi (Akropol)

Salihli'ye bağlı ve yasa gereği Mahalleye dönüştürülen Sart kasabası yakınlarında yer alan ve Lidya (Lydia) devletine başkentlik yapmış antikkent,Sardes veya Sardeis'in,Roma Döneminde de önemli merkezlerden bir konumunda olduğu belirtildi. Salihli Turizm Derneği Yönetim Kurulu Başkan Yardımcısı Tarihçi İpek Akgül," Lidya (Lydia) devletine başkentlik yapmış antik kent Sardes veya Sardeis, bilinen tarihe göre paranın ilk basıldığı yer.Ayrıca tarihteki ünlü Kral Yolunun başlangıcıdır. Uzun süre değerli taş olarak kullanılmış turuncu kuvars taşının Batı dillerindeki ismi olan ve "sard" kelimesi, taşın antik çağda çıkarıldığı Sart bölgesinden gelir. Halen burada Kuvars taşı ve altın çıkarımı devam etmektedir"dedi

"BAŞLICA TARİHİ YAPILAR ARASINDA AKROPOL,GYMNASİUM, SİNAGOG, HAMAM, MAHKEME BİNASI, EVLER, MEZARLAR (BİNTEPELER) YER ALMAKTADIR"

Antik kent Sardes'te bilinen ilk tiyatro kalıntıları da mevcut olup gün yüzüne çıkarılmaya çalışılmakta olduğunu belirten Salihli Turizm Derneği Yönetim Kurulu Başkan Yardımcısı Tarihçi İpek Akgül, " Sardes'in kuzeyinde "Bin Tepeler" ismiyle anılan yaklaşık olarak 85 tane mezardan oluşan Lidya kraliyet mezarlığı bulunmaktadır. Sardes'te,Batı Anadolu'nun 7 tapınağından biri olan Artemis Tapınağı ,Tarihi kütüphanesi ve kral tahtları halen büyük bir oranda sağlam kalmış ve ziyarete açıktır. Burada yer alan tarihi eserlerin çoğunluğu itibariyle tıpkı aynı yapımıdır orijinalleri Manisa Etnografya Müzesi'nde sergilenmektedir. İzmir - Ankara Karayolu yolu üzerinde bulunması ziyaret için büyük kolaylık sağlar. Sardes antik kentinde bulunan başlıca tarihi yapılar arasında Akropol,Gymnasium , Sinagog ,Hamam,Mahkeme Binası , Evler,Mezarlar (Bintepeler) yer almaktadır"dedi

"SARDES,ROMA DÖNEMİNDE DE ÖNEMLİ MERKEZLERDEN BİRİ KONUMUNDA OLDU"

Roma döneminde de önemli merkezlerden biri olan Sardes'te, Gymnasium ve Hamam birleşik yapısının bu dönemin en önemli yapıtları arasında yerini aldığı belirten Salihli Turizm Derneği Yönetim Kurulu Başkan Yardımcısı Tarihçi İpek Akgül,"Roma döneminde de nemli yerlerden biri olan Sardes'te, Hamam-gymnasion kompleksinin doğu yarısını kaplayan sütunlarla çevrili palaestra (kare avlu), spor etkinlikleri için, bu mekânın batısındaki tonozlu salonlar ise hamam olarak kullanılmaktaydı. Palaestradan hamam bölümüne geçişi sağlayan iki katlı ve sütunlu mekân, mermer avlu olarak adlandırılmaktadır. 2. yüzyılın ortalarında tamamlandığı düşünülen yapı, farklı dönemlerde birçok onarım geçirmiştir"dedi.

Salihli Turizm Derneği Başkan Yardımcısı İPEK AKGÜL

KIRMIZI KÖPRÜ'YE ÇIKAN CADDE TRAFİĞE AÇILIYOR

Manisa Büyükşehir Belediyesi, bölge sakinlerinin de taleplerini göz önünde bulundurarak Kumludere Caddesi'nde trafik akışını rahatlatacak bir çalışma başlattı.Kırmızı Köprü'den başlayıp, 8 Eylül Caddesi'ne kadar uzanangüzergâhta ulaşım ana planı kapsamında yeni bir yol açma çalışması başlattıklarını belirten Büyükşehir Belediyesi Yol Yapım ve Onarım Dairesi Başkanı Fevzi Demir,"Bir hafta içerisinde Kırmızı Köprüye çıkış yönünde yol açma çalışmamızı tamamlayarak, trafik akışını daha sağlıklı ve güvenli hale getireceğiz" dedi.

Trafik akışının daha sağlıklı ve ulaşımın güvenli olması için il genelinde çalışmalarını sürdüren Manisa Büyükşehir Belediyesi, Kumludere Caddesi'nde Kırmızı Köprüye doğru çıkan güzergâhta yeni bir çalışma başlattı. Bölge sakinlerinin de taleplerini göz önünde bulunduran Manisa Büyükşehir Belediyesi, araç trafiğine kapalı olan güzergâhta yeni bir yol çalışma başlattı. Yürütülen çalışmaları inceleyen Büyükşehir Belediyesi Yol Yapım ve Onarım Dairesi Başkanı Fevzi Demir," KumludereCaddesinde sol şerit gidiş ve geliş yönünde çalışıyordu. Bölge sakinlerimizin ve mahalle muhtarımızın yolun sağ tarafının da trafiğe açılması yönünde talepleri vardı. Biz de gerekli projelendirme çalışmalarını yaparak geçtiğimiz hafta itibariyle Kırmızı Köprüye çıkış yönünde bir yol çalışması başlattık " dedi.

'KISA SÜRE İÇERİSİNDE TAMAMLANACAK'

Mevcut güzergâhta çalışmaların kısa sürede tamamlanarak vatandaşın hizmetine sunulacağını belirten Demir," Artık Büyükşehirler de en önemli problemlerden biri trafik akışını sağlamak. Bu anlamda Kumludere Caddesi de önemli bir nokta. Karaköy'le Akhisar yoluna bağlayan bir nokta. Biz de trafik akışının daha sağlıklı sağlanması amacıyla bir çalışma başlattık. MASKİ Genel Müdürlüğümüzde yağmur suyu ile ilgili çalışmalarına başladı. İnşallah bir hafta içerisinde mevcut yolda çalışmalarımızı tamamlayarak trafiğe açacağız"diye konuştu.

'HER ŞEY MANİSALILAR İÇİN'

İl genelinde trafik akışının daha sağlıklı ve ulaşımın güvenli olması için çalışmalarını sürdürdüklerini de sözlerine ekleyen Demir," Büyükşehir Belediyeleri içerisinde ulaşım master planını tamamlayan ilk belediyelerden birisi Manisa Büyükşehir Belediyesi. Bu master plan doğrultusunda yeni açılacak yollar, düzenlemeler, çalışmalar yapılıyor. Her şey Manisalılar için. Bu anlamda da Kumludere Caddesi'ndeki çalışmalarımız tamamlandıktan sonra trafik akışını önemli ölçüde rahatlayacaktır" dedi. Mevcut güzergâhın trafiğe açılması için vatandaşlardan önemli ölçüde talep geldiğini belirten Kuyualan Mahalle Muhtarı Şadan Çevik ise başlatılan çalışma nedeniyle memnuniyetini belirterek teşekkür etti.

■ **BÜYÜKŞEHİR BASIN**

12.qxp_Layout 1 24.07.2018 17:54 Page 1

Hür Işık
MANİSA'NIN GÜLÜŞÜ
www.hurisikgazetesi.com 50 Kuruş

MASKİ'DEN ÇEVRE DOSTU PROJE

SINIRSIZ ENERJİYLE SINIRSIZ ARITIM PROJESİNDE İMZALAR ATILDI

MASKİ Genel Müdürlüğü'nün Zafer Kalkınma Ajansı'ndan 1 milyon 200 bin TL hibe almaya hak kazandığı'Sınırsız Enerjiyle Sınırsız Arıtım' projesinde imzalar atıldı. Proje sayesinde Manisa Merkez Atıksu Arıtma Tesisi'nin öz tüketim amaçlı enerji tüketiminin yüzde 40'ı güneş enerjisi ile karşılanacak.

Manisa Su ve Kanalizasyon İdaresi (MASKİ) Genel Müdürlüğü, kurum ve kuruluşlardan aldığıhibe destekleri ile hem kurum bütçesine hem de doğanın korunmasına katkı sağlıyor. Yatırım ve İnşaat Dairesi Başkanlığı bünyesinde hazırlanan, "Sınırsız Enerjiyle Sınırsız Arıtım" projesiyleZEKA'dan 1 milyon 200 bin TL hibe alınmasına hak kazanılmıştı. Başvuru yapan kurumlar arasında projesiyle en büyük desteği alan MASKİ, 4 milyon 665 bin TL'lik projenin yüzde 25'ini hibe desteği ile karşılayacak. Bu kapsamda

MASKİ Genel Müdür Yardımcısı Burak Aslay ve ZEKA Program Yönetimi Birimi Başkanı Erce Şengül'ün katılımıyla Kütahya'da bulunan ZEKA Genel Sekreterliği'nde karşılıklı olarak imzalar atıldı.

ENERJİ TÜKETİMİNİN YÜZDE 40'I GÜNEŞ ENERJİSİ İLE KARŞILANACAK

"Sınırsız Enerjiyle Sınırsız Arıtım" projesi kapsamında Manisa Merkez Atıksu Arıtma Tesisi içerisindeki yaklaşık 2 hektar alan içerisine yerleştirilecek olan güneş enerji santralinden 0,99 MW gücünde enerji üretilecek. 2,5 MW kurulu güce sahip tesis içerisinde bu enerji gücü kullanılarak, tesisin öz tüketim amaçlı enerji tüketiminin yüzde 40'ı karşılanacak.

"MANİSA'MIZA HAYIRLI UĞURLU OLSUN"

Kütahya'daki ZEKA Genel Sekreterliği'nde sözleşmeyi imzalayan MASKİ Genel Müdür Yardımcısı Burak Aslay yaptığı açıklamada şunları söyledi:"Manisa Büyükşehir Belediye Başkanımız Sayın Cengiz Ergün'ün talimatları doğrultusunda yenilenebilir enerji kaynakları kullanarak doğamızı koruma altına almak adına üzerimize düşen görevleri yerine getirmenin gururunu yaşıyoruz. Güneş enerjisini kullanacağımız "Sınırsız Enerjiyle Sınırsız Arıtım" projemiz ile çevrenin korunması noktasında büyük bir başarıya imza attığımıza inanıyorum. Projenin her aşamasında büyük bir titizlikle emek harcayan teknik personelimize teşekkür eder, projenin Manisa'mıza hayırlı uğurlu olmasını temenni ederim" dedi.

■ MASKİ BASIN

MANİSA 1. ASLİYE HUKUK MAHKEMESİ HAKİMLİĞİNDEN
KAMULAŞTIRMA İLANI

ESAS NO : 2018/421 Esas

Dava dilekçesi uyarınca Davacı T.C. Manisa Valiliği Yatırım İzleme ve Koordinasyon Başkanlığı vekili tarafından davalılar aleyhine Mahkememizde açılan kamulaştırma bedelinin tespiti ve tescil davasında; davacı T.C. Manisa Valiliği Yatırım İzleme ve Koordinasyon Başkanlığı , Manisa ili, Yunusemre ilçesi, Evrenos mahellesi Karaçay Kırıkoğlu mevkii 859 parsel sayılı taşınmaz, Manisa ili, Yunusemre ilçesi, Evrenos mahellesi Karaçay Kırıkoğlu mevkii 801 parsel sayılı taşınmaz hakkında "Manisa OSB kesinleşmiş imar planında Merkezi Atık Su Arıtma Tesisi ve Tevsii Alanı"içerisinde bulunmaları nedeni ile taşınmazların kamulaştırmasına tabi tutulmuş olup, aşağıda tapu bilgisi belirtilen taşınmazların T.C. Manisa Valiliği Yatırım İzleme ve Koordinasyon Başkanlığı adına 4650 sayılı yasa ile değişik 2942 sayılı kamulaştırma kanunun 10. maddesinin 4. bendi uyarınca kamulaştırılması talep edilmiş olup ilan tarihinden itibaren ilgililerin 30 gün içinde,

a) Kamulaştırma işlemine karşı idari yargıda iptal davası açabileceği,

b) Maddi hatalara karşı adli yargıda düzeltim davası açabileceği,

c) Bu tür davalarda husumetin T.C. Manisa Valiliği Yatırım İzleme ve Koordinasyon Başkanlığı aleyhine yöneltileceği,

d) Mahkemece tespit edilecek kamulaştırma bedelinin hak sahipleri adına Vakıfbank Manisa Adliye Şubesine yatırılacağı ve duruşmasının 13/09/2018 günü saat 09:35'de yapılacağı hususu ilan olunur. 27/06/2018

Taşınmaz Malikleri: Bedriye Karataş, Hediye Oğuz, Yadigar Öztürk, Maşallah Karataş, Mehmet Can Karataş, Fesih Karataş, Gülzerin Çinar, Yeter Oğuz, Çiğdem Karataş, Ersin Karataş, Reyhan Karataş, Emrullah Karabulut, Refik Karabulut.

Taşınmaz Bilgileri: Manisa ili, Yunusemre İlçesiEvrenos Mahallesi Karaçay Kırıkoğlu mevkii 859 parsel sayılı taşınmaz ile Manisa ili, Yunusemre İlçesi Evrenos Mahallesi Karaçay Kırıkoğlu mevkii 801 parsel sayılı taşınmazların tamamı.

Resmi İlanlar www.ilan.gov.tr'de **BASIN: 841833**

T.C. MANİSA 1. ASLİYE HUKUK MAHKEMESİ'NDEN İLAN

ESAS NO : 2018/419 Esas

Dava dilekçesi uyarınca Davacı T.C. Manisa Valiliği Yatırım İzleme ve Koordinasyon Başkanlığı vekili tarafından davalı aleyhine Mahkememizde açılan kamulaştırma bedelinin tespiti ve tescil davasında; davacı T.C. Manisa Valiliği Yatırım İzleme ve Koordinasyon Başkanlığı , Manisa ili, Yunusemre ilçesi, Evrenos mahellesi Karaçay Kırıkoğlu mevkii 944 parsel sayılı taşınmaz hakkında "Manisa OSB kesinleşmiş imar planında Merkezi Atık Su Arıtma Tesisi ve Tevsii Alanı" içerisinde bulunmaları nedeni ile taşınmazların kamulaştırmasına tabi tutulmuş olup, aşağıda tapu bilgisi belirtilen taşınmazların T.C. Manisa Valiliği Yatırım İzleme ve Koordinasyon Başkanlığı adına 4650 sayılı yasa ile değişik 2942 sayılı kamulaştırma kanunun 10. maddesinin 4. bendi uyarınca kamulaştırılması talep edilmiş olup ilan tarihinden itibaren ilgililerin 30 gün içinde,

a) Kamulaştırma işlemine karşı idari yargıda iptal davası açabileceği,

b) Maddi hatalara karşı adli yargıda düzeltim davası açabileceği,

c) Bu tür davalarda husumetin T.C. Manisa Valiliği Yatırım İzleme ve Koordinasyon Başkanlığı aleyhine yöneltileceği,

d) Mahkemece tespit edilecek kamulaştırma bedelinin hak sahipleri adına Vakıfbank Manisa Adliye Şubesine yatırılacağı ve duruşmasının 13/09/2018 günü saat 09:30'da yapılacağı hususu ilan olunur. 27/06/2018

Taşınmaz Malikleri : Mehmet Kahraman

Taşınmaz Bilgileri : Manisa ili Yunusemre ilçesi Evronos Mah.Kırıkoğlu Mevkii 944 parselsayılı taşınmaz

Resmi İlanlar www.ilan.gov.tr'de **BASIN: 841844**

GIDA BANKASI MUHTAÇLARIN YANINDA

Manisa Büyükşehir Belediyesi'nin 2013 yılında başlattığı, ihtiyaç sahibi ailelere ulaşmak amacıyla 'Yalnız Değilsin' sloganıyla açılan ve bugün 17 ilçede hizmet veren Gıda Bankası Kırkağaç ilçesinde 412 aileye ulaşıyor.

MANİSA Büyükşehir Belediye Başkanı Cengiz Ergün'ün girişimleriyle 2013 yılında 'Yalnız Değilsin' sloganıyla açılan ve bugün 17 ilçede hizmet veren Gıda Bankası, ihtiyaç sahibi vatandaşların yüzünü güldürmeye, destek olmaya devam ediyor. Sosyal Belediyecilik projeleriyle Manisalı vatandaşlara elini uzatan Manisa Büyükşehir Belediyesi 17 ilçedeki vatandaşların yüzünü güldürürken gıda, temizlik ve giyim ürünleri ile ihtiyaç sahiplerinin yanında yer almaya devam ediyor. Gıda Bankası Kırkağaç ilçesinde 412 ihtiyaç sahibi vatandaşa desteğini sürdürürken, il genelinde ise 7 bin 842 ihtiyaç sahibine elini uzatıyor.

SOSYAL ANLAMDA DA VATANDAŞLARIMIZIN YANINDAYIZ

Manisa Büyükşehir Belediyesi olarak iyi günde ve kötü günde ihtiyaç sahibi vatandaşların yanlarında olmayı sürdüreceklerini belirten Manisa Büyükşehir Belediye Başkanı Cengiz Ergün, "İhtiyaç sahibi vatandaşlarımız hiçbir zaman yalnız değiller. Kırkağaç ilçesinde 412 ihtiyaç sahibi aile kendilerine verilen kartlar ile her türlü ihtiyaçlarını gizlilik içerisinde karşılayabiliyor"

13 .qxp_Layout 1 24.07.2018 18:45 Page 1

BİZİM EKMEĞİMİZ TAŞTAN

Yeniden Bir Yaşam Derneği, "Bizim ekmeğimiz taştan" Projesi ile kursiyerlerin deniz kenarında topladıkları taşları, hamurla sararak Ege yöresi motifleriyle süsleyip 'Fadik Kızlar' adlı taş bebekleri ortaya çıkarıyorlar.

Yeniden Bir Yaşam Derneği, Manisa'da var olan hediyelik eşya sıkıntısına alternatif bir şeyler üretmek amacıyla "Bizim ekmeğimiz taştan" Projesini hayata geçirdi. Kursiyerler deniz kenarında topladıkları taşları, hamurla sararak Ege yöresi motifleriyle süsleyip taş bebekleri ortaya çıkarıyorlar. Bebeklere fadik kızlar ismi verildi. Önümüzdeki dönemde de Efe isimli bebekler üretilecek. Kursiyerler gönüllük esasına göre taş bebekleri özenle yapıyor.

Yeniden Bir Yaşam Derneği Başkanı Funda Demirel, Yeniden Bir Yaşam Derneği'nin 8. yılını doldurduğunu , Aile ve Sosyal Politikalar İl Müdürlüğüyle birlikte kurulan bir dernek olduğunu hatırlatarak , "Büyük hedeflerimiz vardı, büyük hayallerimiz vardı. Ama bu kadar çabuk gerçekleştireceğimizi asla düşünmemiştik. Herkes tarafından sevildi derneğimizin faaliyetleri. İsmi, içeriği, her şeyiyle gerçekten yeni hayatlarda kurmalarında insanlara elimizden geldikçe rehberlik etti başladık. Yeniden Bir Yaşam Derneği olarak karma bir dernek olmanın da haklı bir gururunu yaşıyoruz. Bizde ayrımcılık yok, ayrım yok. İnsanı insan olarak görüyoruz ve insana insan olarak değer veriyoruz. Her canlıya ait derneğiz. Hatta cansız olanlara bile ait. Bazen geri dönüşüm projeleri yapıyoruz. Bazen kaybolmaya yüz tutmuş el sanatlarını gelecek kuşaklara aktarabilmek adına tüm çabamız. Bazen gençlerin yüreklerine dokunuyoruz. Bazen bir kadının elinden tutuyoruz. Bazen bir yaşlının saçını okşuyoruz. Ama biz bunu hep birlikte yapıyoruz. Yeniden Bir Yaşam Derneği bir aile güzel bir oluşum, el ele vermişliğin öyküsü, el ele vermişliğin hikayesi. Sivil toplum olmanın gereğini yerine getirmeye çalışan bir dernek olduğunu düşünüyoruz. Bunu yaparken de bir yandan da insan olmanın bize vermiş olduğu görevi yerine getirmiş oluyoruz" dedi.

HEDİYELİK EŞYALARA ALTERNATİF

Projenin adının "Bizim Ekmeğimiz Taştan" olduğunu kaydeden Demirel, "Bugüne kadar yaptığımız birçok proje gibi büyük sevgiyle, ilgiyle karşılandı. Biz hep sosyal sorumluluk projelerinin içinde yer aldık. Hep kurumlarla çalıştık. Amacımız hep birilerine faydalı olmaktı. Bunu yaparken de belki bir parça gelir elde edebilmelerine, aile bütçelerine katkı sağlamalarına destek olmaktı. Taş bebekte bu yönde ilerlemeye devam ediyor. Şehzadeler Kaymakamlığı oluruyla açıldı kursumuz. Halk eğitim, milli eğitim ortaklığıydı. İki yıldır devam eden bu kursumuz umuyorum ki önümüzdeki dönemde de devam eder. Yaz olmasına rağmen büyük bir sevgiyle kursiyerlerimiz geliyor. Hala bir şeyler yapmanın zevkini, mutluluğunu yaşıyorlar. Tamam bir yandan istihdam sağlayabilir, bir yandan iyi bir uğraş, vakit geçirmek için hoş bir şeyde olabilir. Ama bunun en güzel özelliği Manisa'da var olan hediyelik eşyadaki sıkıntıya az da olsa bir alternatif üretmekti. Bunu da yavaş yavaş başarmaya başladık. Patik kızlar. Biz tamamen Ege yöresi motifleri kullanarak deniz kenarı taşlarını belli tekniklerle, belli hamurlarla kumaşlar giydirerek ve üzerlerine Türk motifleriyle bezemeler yaparak geri kazanım diyelim burna doğadan kazanıyoruz. Doğadan geri kazanım yapıyoruz. Bir taş bu şekilde Manisa yöresi kızına dönüşebiliyor. Kızlarımızın adını fadik kızlar koyduk, bu seri böyle çıksın dedik. Burada görülen hiçbir şey profesyonel bir çalışma değil. Kursta yaptığım ilk bebeklerdir benim. Ama çok seviyorum. Kendi çocuklarımı gibi oldular. Birçok kursiyerimizde aynı hisleri paylaşıyorlar. Umuyorum önümüzdeki dönemlerde şunlara efelerde katılacak. Konsepti tamamlamış olacağız" diye konuştu.

14 kursiyerle başlayan kursun 14 kursiyerle devam ettiğini kaydeden Demirel, yerin dar olmasından dolayı bu sayıda tuttuklarını belirterek, öğrenmek isteyen herkese bunu gönüllü olarak sevgiyi aşıladıklarını söyledi.

ŞEHZADELER'DEN DESTEK

Şehzadeler Belediyesi'nin verdiği desteklerle kursiyerlerle taş toplama etkinliklerinin yapıldığını ifade eden Demirel, herkesin kendi taşını kendisinin topladığını belirterek, "Çünkü bir şey yapmak istiyorsanız olayın mutfağında da yer almak zorundasınız. Bu bağlamda götürüyoruz onlara deniz kenarı yerlere orada her kursiyer kendi taşını kendi topluyor. Ondan sonra çeşitli aşamalarla bunu yapmayı öğretiyoruz" dedi.

YAPIM AŞAMASI

Taşların gövde, baş ve ayaklar olmak üzere üç kısımdan oluştuğunu dile getiren Demirel, taş bebeklerin yapım aşamasından bahsetti: "Bunu ilk sabitledikten sonra hamurlarla sarıyoruz. Kafayı yapıştırıyoruz. Ondan sonra alt giydirmeye başlıyoruz. Bunlar yine hamurlarla sarılıyor. İnsan bedenine yakın bir görüntü elde edebilmemiz için birçok işlemden geçiyor. Sonra kaşı, gözü çiziliyor. Ondan sonra takılıyor. Hamurlarla ana giydirme gerçekleştiriliyor. Boyanaraktan bu hale geliyor. Bir bebeğin yapılması yaklaşık bir hafta sürüyor. Ama 4-5 bebeği aynı anda yapmaya başladığımızda bunu seri bir biçimde yavaş yavaş çıkarabiliyorsunuz. Ama bunda büyük bir emek var, büyük bir uğraş var. İçinde hamur yoğurma var, taş yapıştırma var. Taş boyama var, desen çalışma var. Kaş, göz için biraz resim bilgisi verme var. Biraz moda dekorasyon var. Renk uyumunu bilmeniz gerekiyor, süslemeyi bilmeniz gerekiyor. Bizim kursiyerlerimiz bunun her aşamasıyla burada öğrenebiliyorlar. Bizim bir yerde amacımız onları sosyal hayatın içinde tutmak. Sosyal anlamda, psikolojik anlamda bir rahatlama sağlasın. Kursiyerlerimize bunu da veriyoruz. 5-6 saat burada zaman geçiriyorlar. İlerleyen dönemde gençlerle, çocuklarla da yapmak istiyoruz. Sevgiyi öğretemezsiniz ancak verebilirsiniz. Bunu da neyle verirsiniz, bazen bir taş, bazen sanatla, bazen tiyatroyla, bazen bir müzikle sevmeyi öğrenirse zaten bunu hayatının belirli noktalarına da taşıyacağını düşünüyorum. Bu amaçla çocuklarımızla sevgi konulu panolar yapmak istiyoruz. İnşallah gerçekleştirebiliriz diyorum. En önemli şey umut etmek, hayal etmek, zaten bitirmenin yarısıdır."

■ **AZİZE MERAL**

EĞİTİM YATIRIMLARI DEĞERLENDİRİLDİ

2018 Yılı Eğitim Yatırımları Değerlendirme Toplantısı Manisa Valisi Mustafa Hakan Güvençer başkanlığında yapıldı. Vali Güvençer Manisa merkez ve bağlı ilçelerde yapımı tamamlanan 3, yapımı devam eden 29,ihale aşamasında olan 22 ve proje aşamasında olan 5 eğitim yatırımı ile ilgili yetkililerden bilgi aldı.

Valilik toplantı salonunda gerçekleştirilen toplantıya; Vali Mustafa Hakan Güvençer'in yanı sıra Manisa Valiliği Yatırım İzleme ve Koordinasyon Başkanı olan Vali Yardımcısı Ünal Çakıcı, İl Milli Eğitim Müdürü İsmail Çetin, İl Milli Eğitim Müdürlüğü yatırımlardan sorumlu Şube Müdürü Muhammet Çetin, Çevre ve Şehircilik İl Müdür Yardımcısı Günay Özcan ve ilgili kurumların teknik personeli katıldı.

Toplantıda Milli Eğitim Müdürlüğü Yatırım Programında olan toplam 57 eğitim yatırımının mevcut durumları görüşüldü.Vali Mustafa Hakan Güvençer Manisa merkez ve bağlı ilçelerde yapımı tamamlanan 3, yapımı devam eden 29,ihale aşamasında olan 22 ve proje aşamasında olan 5 eğitim yatırımı ile ilgili yetkililerden bilgi aldı.

Halen inşaat çalışmaları devam eden eğitim yatırımlarının planlandığı şekilde yetiştirilmesi için ilgili kurumların koordineli bir şekilde çalışmalarını isteyen Vali Güvençer, yürütülen projelerin eksiksiz bir şekilde tamamlanması konusunda ilgili kurumlara talimat verdi. Vali Güvençer, eğitim kurumlarında yapılan tadilat ve onarım işlemleri ile ilgili Milli Eğitim Bakanlığının gönderdiği ödenekler kapsamında çalışmaların sene başında yapılan planlama doğrultusunda okullar eğitim öğretime başlamadan ve eğitim öğretimi aksatmayacak şekilde bitirilmesi hususunda azami gayret gösterilmesini istedi.

■ **VALİLİK BASIN**

AK Parti'li Gök, sosyal medyadan gelen çay davetlerine katıldı

AK Parti Manisa İl Gençlik Kolları Başkanı Ender Gök, sosyal medyadan gelen çay davetlerine tek tek katılarak, esnaf ve vatandaşlarla sohbet etti.

Sosyal medyayı en aktif kullanan başkanlardan biri olan AK Parti Manisa İl Gençlik Kolları Başkanı Ender Gök, takipçileriyle çay sohbeti yaptı. AK Parti'li Ender Gök'ün şahsi sosyal medya hesabından yaptığı "Var mı çaya davet eden?" paylaşımına takipçileri yoğun ilgi gösterdi. Paylaşımı üzerine gelen çay davetlerine tek tek katılan Gök, gündem ve sosyal konularla ilgili takipçileriyle samimi bir ortamda sohbet etti. Esnafla da bir araya gelen Gök, sorun ve talepleri yerinde dinledi. Ziyaretler sonrası konuşan Başkan Ender Gök, sosyal medyanın artık günlük hayatımızın değişmez bir parçası olduğunu vurgularken, sosyal medya mecralarının gençliğe ve halka en hızlı iletişim aracı olduğunun farkında olduklarını ve bu doğrultuda sosyal medyayı daha aktif kullanacaklarını söyledi. ■ **İHA**

14.qxp_Layout 1 24.07.2018 18:08 Page 1

BÜYÜKŞEHİR DAR ALAN ÇALIŞTI

Manisa Büyükşehir Belediyespor, Afyon'da bu akşam yaptığı antrenmanla günü tamamladı. Teknik Direktörü Levent Devrim yönetiminde günde çift antrenmanla yeni sezona hazırlanan yeşil beyazlı ekipte hazırlıklar yarın yapılacak olan çift antrenmanla devam edecek.

Afyon'da yeni sezon hazırlıklarını yoğun bir tempoda sürdüren Manisa Büyükşehir Belediyespor'da hazırlıklar akşam yapılan antrenman ile devam etti. Isınma ve düz koşuyla başlayan antrenman 5'e 2 pas çalışmasıyla devam etti. Koordinasyon çalışmasının ardından dar alanda oyunlar oynandı. Teknik Direktör Levent Devrim dar alanda oynanan oyunlarda oyuncularını sık sık uyararak nasıl oynamaları gerektiğini anlattı. Manisa Büyükşehir Belediyespor'un akşam antrenmanı son bölümde yapılan streching ile tamamlandı. Kürşat Aydın, fizyoterapist Mehmet Yıldız gözetiminde çalışırken, Murat Türkkan ise takımdan ayrı olarak düz koşu yaptı.

■ **BÜYÜKŞEHİR BASIN**

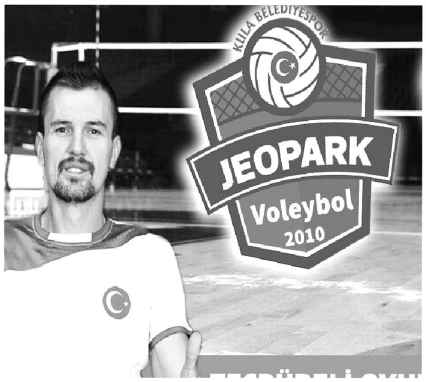

Ersin Durgut, Jeopark Kula Belediyespor'da

Türkiye Voleybol Federasyonu Efeler Ligi'nde mücadele eden Jeopark Kula Belediyespor yeni sezon için geçen sezon Halkbank forması giyen hem orta hem de pasör çaprazı mevkilerinde oynayan tecrübeli oyuncu Ersin Durgut ile sözleşme imzaladı.

TVF Efeler Ligi Temsilcisi Jeopark Kula Belediyespor yeni sezon için transferlerine devam ediyor. Yeni sezon için geçen sezon, Halkbank forması giyen genç pasör hem orta hem de pasör çaprazı mevkilerinde oynayan tecrübeli oyuncu Ersin Durgut'u renklerine bağladı. Fenerbahçe, Halkbank, Polis Akademisi, Ereğli Belediyesi, İstanbul BBSK, Bursa Spor, Sivas 4 Eylül, Maliye Piyango, İnegöl Belediyespor gibi takımlarında forma giyen 1982 doğumlu 2.metre boyundaki tecrübeli oyuncu, Ersin Durgut bu sezon Jeopark Kula Belediyespor için mücadele verecek. Toplamda 6 kez Türkiye Şampiyonluğu yaşayan tecrübeli oyuncu, 4 kez Türkiye Kupası, 3 kez de Süper Kupa Sevincine ortak oldu. Türkiye Voleybol Federasyonu'nun en üst seviyesi olan Efeler Ligi'nde mücadele ettikleri için büyük bir mutluluk duyduklarını belirten Jeopark Kula Belediyespor Voleybol Takımı Kulüp Başkanı Vedat Yılmaz; " Efeler Ligi çok zorlu mücadelelerin olduğu bir lig. Bunun bilincinde olarak transferlerimizi titizlikle yapıyoruz. Takımımızın daha iyi yerlere gelmesi için mücadele veriyoruz. Yeni sezon için yeni bir transferimizi daha gerçekleştirerek tecrübeli oyuncu Ersin Durgut ile sözleşme imzaladık. Hayırlı olsun" dedi.

Diz Kireçlenmesi (Diz Artrozu)
Kalça Kireçlenmesi (Kalça Artrozu)
Ayak Bileği Kireçlenmesi Meniskopatiler,(Menisküs)
Ağrısı geçmeyen diz operasyonları
(menisküs , ön çapraz bağ yırtıkları)
Spor SakatlıklarıKalçada oluşan Avasküler Nekroz,
(Femur başı harabiyeti)
Donuk Omuz. Kas ve Tendon rahatsızlıkları
Kapanmayan yaralar (diyabetik ayak)
OPR. DR. GÜRHAN ÖZCAN
OPR. DR. ÜNAL DÖKÜCÜ
Grandmedical HOSPITAL
www.grandmedicalhospital.com.tr

15 .qxp_Layout 1 24.07.2018 18:13 Page 1

ŞAMPİYONLUK SERİSİNİ DEVAM ETTİRMEK İSTİYOR

Profesyonel futbol kariyerine şu ana kadar toplam 5 şampiyonluk sığdıran Manisa Büyükşehir Belediyespor'un yeni transferi Fatih Gül, Afyon kampında yaptığı açıklamada, " İnşallah 6'ncı şampiyonluğumu Manisa Büyükşehir Belediyespor'da yaşayacağım. Ben, Manisa Büyükşehir Belediyespor'a gelmeyi daha geçtiğimiz sezon bitmeden kafama koymuştum. Manisa Büyükşehir Belediyespor çok doğru yönetilen ve hedefleri büyük olan bir kulüp" dedi.

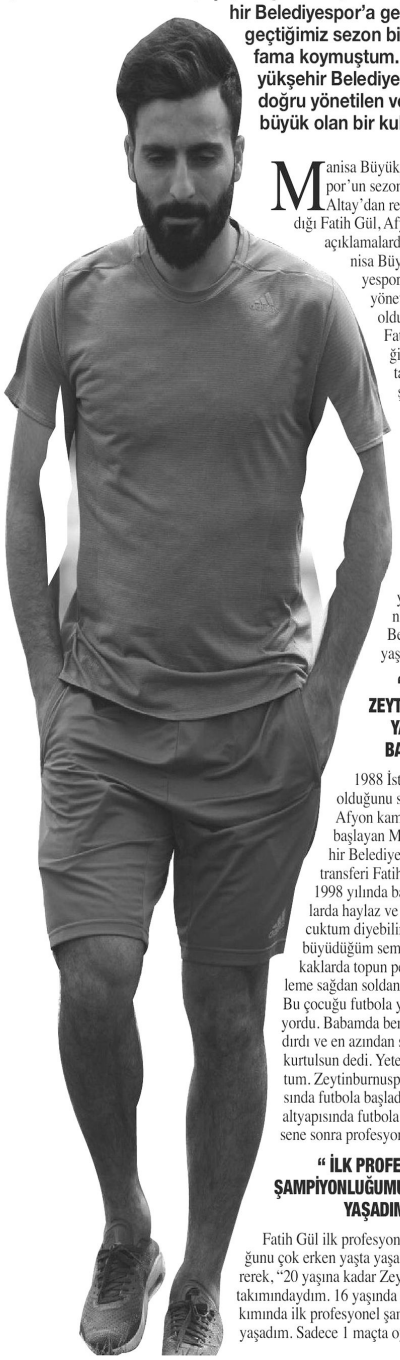

Manisa Büyükşehir Belediyespor'un sezon başında Altay'dan renklerine bağladığı Fatih Gül, Afyon kampında açıklamalarda bulundu. Manisa Büyükşehir Belediyespor'un çok doğru yönetilen bir kulüp olduğunu söyleyen Fatih Gül, " Geçtiğimiz sezon Altay'da şampiyonluk sevinci yaşamıştım. Daha öncede profesyonel kariyerimde toplam 4 şampiyonluğum bulunuyor. İnşallah yeni sezonda 6'ncı şampiyonluğumu Manisa Büyükşehir Belediyespor'da yaşayacağım" dedi.

" FUTBOLA ZEYTİNBURNU ALT YAPISINDA BAŞLADIM"

1988 İstanbul doğumlu olduğunu söyleyerek Afyon kampında sözlerine başlayan Manisa Büyükşehir Belediyespor'un yeni transferi Fatih Gül, " Futbola 1998 yılında başladım. O yıllarda haylaz ve yaramaz bir çocuktum diyebilirim. Bende büyüdüğüm semtte sürekli sokaklarda topun peşindeydim. Aileme sağdan soldan birçok kişi, " Bu çocuğu futbola yazdırın" diyordu. Babamda beni futbola yazdırdı ve en azından sokaktan kurtulsun dedi. Yetenekli bir çocuktum. Zeytinburnuspor'un altyapısında futbola başladım. Zeytinburnu altyapısında futbola başladıktan5,6 sene sonra profesyonel oldum" dedi.

" İLK PROFESYONEL ŞAMPİYONLUĞUMU 16 YAŞINDA YAŞADIM"

Fatih Gül ilk profesyonel şampiyonluğunu çok erken yaşta yaşadığını dile getirerek, "20 yaşına kadar Zeytinburnu takımındaydım. 16 yaşında Zeytinburnu takımında ilk profesyonel şampiyonluğumu yaşadım. Sadece 1 maçta oynamıştım o sezon. Genelde alt yapıda maçlara çıkıyordum ancak A takımda antrenmanlarda yer alıyordum. Daha sonra 2008 yılında Boluspor'a transfer oldum. Boluspor'da 6 sene kaldım ve orada ise 5 sene forma giydim. Bir senede Kartalspor'a kiralık olarak gitmiştim. Daha sonra ise Karşıyaka'ya geldim. Ondan sonra tekrar Boluspor'a döndüm. Bir sene sonra ise Yeni Malatyaspor'un yolunu tuttum.

" YENİ MALATYASPOR'DA İKİNCİ ŞAMPİYONLUĞUMU YAŞADIM"

Formasını başarıyla giydiği Yeni Malatyaspor'da 2. Lig'de şampiyon olduklarını ve 1. Lig'e çıktıklarını sözlerine ekleyen Fatih Gül, " Yeni Malatyaspor'dan ayrılmak zorunda kalmıştım. Yeni Malatyaspor'dan sonra 3. Lig takımlarından Büyükşehir Belediye Erzurumspor'a transfer oldum. Çok isteyerek gitmiştim oraya. Erzurumlu olduğum için orası ağır bastı. Erzurumspor'da 3. Lig'de şampiyon olduk ve 2. Lig'e yükseldik. Yine takımda kaldım. Sonrasında yine şampiyon olduk ve 1. Lig'e yükseldik. Şampiyon olunca bizi 1. Lig'de düşünmedi yönetim. Ondan sonra Altay'a geldim. Geçtiğimiz sezonda Altay'da şampiyonluk sevinci yaşadım ve 2. Lig'den 1. Lig'e çıktık. Herhalde ayağımız gittiğimiz her yere etki ediyor. Allah nasip etti ve şampiyonluklar ardı ardına geldi. İnşallah yeni sezonda da Manisa Büyükşehir Belediyespor'da şampiyonluk sevinci yaşarım" ifadelerini kullandı.

" GEÇTİĞİMİZ SEZON MAÇLAR DEVAM EDERKEN MENAJERİME MANİSA BÜYÜKŞEHİR BELEDİYESPOR'DA FUTBOL OYNAMAK İSTEDİĞİMİ SÖYLEDİM"

Geçtiğimiz sezonu Altay'da geçirdiğini hatırlatan Fatih Gül, " Manisa Büyükşehir Belediyespor'u yakından takip ediyordum. Ben aslında daha sezon bitmeden burada oynamak istediğimi menajerime söyledim. Menajerime, " Abi, Manisa Büyükşehir Belediyespor güzel ve oynanması gereken bir kulüp" dedim. Şu anda pek fazla düzenli kulüpler yok. Yani sıkıntılar var kulüplerde. Daha sonra ise Levent hocamızla görüşmüşler. Levent hocam ve yönetimde sıcak bakınca transferim gerçekleşti" dedi.

" TAKIMDAKİ ARKADAŞLARIMLA DOSTLUĞUMUZ ESKİLERE DAYANIYOR"

Şu anda mevcut kadroda yer alan kimseyle daha önce bir takımda oynamadığını ancak bunun önemli olmadığını sözlerine ekleyen Fatih Gül, " Mesela Erhan Kara. Ben, Zeytinburnun'da oynarken o alt yapıda forma giyiyordu. Umut Kaya, Ufukhan, Kürşat ile eskiye dayanan dostluğumuz var.

" MANİSA BÜYÜKŞEHİR BELEDİYESPOR'UN ÖNÜ AÇIK"

Afyon'da şu anda adaptasyon döneminde olduklarını belirten Fatih Gül, " Kamp çok iyi geçiyor. Arkadaşlıklarda çok iyi. Ortamı bozacak kimse yok bunu tüm samimiyetimle söylüyorum. Manisa Büyükşehir Belediyespor'a kendim gelmeyi çok istedim çünkü Manisa Büyükşehir Belediyespor önü açık bir kulüp. Ben, Manisa Büyükşehir Belediyespor'u, Büyükşehir Belediye Erzurumspor'a benzetiyorum. Hedefleri olan bir kulüp olduğu için burayı tercih ettik. İnşallah burada da o hedeflere ulaşırız" dedi.

" TARAFTARLARIMIZDAN BÜYÜK DESTEK BEKLİYORUZ"

Manisa Büyükşehir Belediyespor'un yeni transferi Fatih Gül sözlerinin sonunda ise taraftarlardan büyük destek beklediklerini söyleyerek, " Taraftarlarımızdan takımı desteklemelerini bekliyoruz. Onun dışında biraz sabretmeleri gerekecek. Çünkü 2. lig, 3. Lig'den biraz daha farklı bir lig. Belki biraz zor geçecek ama inşallah onların desteğiyle şampiyonluk hedefine ulaşacağız" diye konuştu. ■ **BÜYÜKŞEHİR BASIN**

Coşkun Sabah, Salihli Belediyespor için sahne aldı

Türk Sanat Müziği'nin güçlü isimlerinden Coşkun Sabah, Bölgesel Amatör Lig (BAL) ekiplerinden Salihli Belediyespor'un birlik ve beraberlik yemeğinde sahne aldı.

Bizim Ev Sosyal Tesisleri'nde gerçekleştirilen gecede, sevilen şarkılarını seslendiren ünlü sanatçı Coşkun Sabah, yemeğe katılanlara unutulmaz bir akşam yaşattı. Birlik ve beraberlik yemeğinin açılış konuşmasını yapan Salihli Belediye Başkanı Zeki Kayda "Salihli Belediyespor farklı branşlarda faaliyet göstererek başarılı sporcular yetiştirmektedir. Birçok branşımızda çok iyi yerlere geldik. Futbol Takımımız bu yıl Bölgesel Amatör Ligi'nde mücadele edecek. Hedefimiz inşallah 3. Lige çıkmak. Bizim hedefimiz, amacımız sportif başarı ve gençlerimizi spora teşvik etmek" dedi.

Salihli Belediyespor'un birlik ve beraberlik yemeğine Belediye Başkanı Zeki Kayda başta olmak üzere, Salihlili iş adamları ve davetliler katıldı. ■ **İHA**

16.qxp_Layout 1 24.07.2018 18:14 Page 1

DEVA TIP MERKEZİNDE
PSİKOTEKNİK
BELGESİ VERİLMEKTEDİR
deva tıp merkezi

MANİSA'NIN GÜR SESİ
Hür Işık
25 Temmuz 2018 Çarşamba

Alkol Önlenebilir
Ölüm Ve Yaralanmaların
Üçüncü
Temel Nedenidir
deva tıp merkezi

AK Parti'den Manisa Gazeteciler Cemiyeti'ne bayram ziyareti

AK Parti Manisa İl Yönetim Kurulu üyeleri, 24 Temmuz Basın Bayramı nedeniyle Manisa Gazeteciler Cemiyeti'ni ziyaret etti.

AK PARTİ Manisa il yöneticileri Ataman Taydaş, Cemal Alat ve Sadık Tolga Başeskici, 24 Temmuz Basın Bayramı dolayısıyla Manisa Gazeteciler Cemiyeti'ne ziyarette bulundu. AK Parti heyetini, Manisa Gazeteciler Cemiyeti yöneticileri ile yerel ve ulusal basın kuruluşu temsilcileri karşıladı. Ziyarette konuşan Ataman Taydaş, basının öneminin büyüklüğüne vurgu yaparak, halkın haber alma konusunda meydanın çok önemli bir görev yaptığını dile getirdi. 24 Haziran seçimlerinden çıkıldığını ve yerel seçim sürecine girildiğini ifade eden Taydaş, "24 Haziran'da yaptığımız çalışmaları halkımıza duyuran medyamıza teşekkür ediyorum. Önümüzde bir yerel seçim var. Biz çalışmalarımıza hiç ara vermedik. Seçimden seçime değil, her zaman sahadayız. Yaptığımız faaliyetler, sizlerin aracılığıyla bütün halkımıza ulaşıyor. Demokrasinin vazgeçilmez unsurlarından biri olan medyamıza, onun gece gündüz, kar kış demeden çalışanlarına başarılar diliyoruz" dedi.

■ İHA

ÖNCE ÇİZDİLER SONRA DOKUDULAR

Salihli Belediyesi'ne ait halı dokuma atölyesinde başlatılan 'biz çizdik, biz dokuyoruz' projesi kapsamında kursa katılan 6-12 yaş grubundaki çocuklar, önce hayallerini ve sevdikleri nesnelerin resimlerini çizdi, sonra ise bu resimleri halı tezgahlarında dokumaya başladı. Halı dokuma kursu eğitmeni Sultan Gençtürk,' Biz çizdik biz dokuyoruz' sloganıyla bir marka olarak tescillendirdiği projeyi Salihli Belediyesi bünyesinde yaz kursu olarak vermekten de mutluluk duyduğunu söyledi.

Salihli Belediyesi'ne ait halı dokuma atölyesinde başlatılan 'biz çizdik, biz dokuyoruz' projesi kapsamında kursa katılan 06-12 yaş grubundaki çocuklar, önce hayallerini ve sevdikleri nesnelerin resimlerini çizdi, sonra ise bu resimleri halı tezgahlarında dokumaya başladı. Halı dokuma kursu eğitmeni Sultan Gençtürk,"Biz çizdik biz dokuyoruz konulu dokuma kursumuz Salihli Belediyesi yaz kursları kapsamında Kent Müzesi Teksif binasında devam ediyor. 2 yıl önce 8 çocukla başlattığımız kurslarımıza ,geçtiğimiz yıl 10 çocukla,bu yıl 21 çocukla devam ediyoruz. Onların yaptıkları resimleri, kareleme tekniğini öğreterek boyatıyorum. Kilim ve halı dokuma tekniklerini bir arada kullanarak dokumayı öğretiyorum. Kendi çizdikleri ve tasarladıklarını halı olarak dokumaları mutluluklarını ve özgüvenlerini arttırıyor"dedi.

"ÇOCUKLARIMIZ GELENEKSEL EL SANATIMIZI ÖĞRENEREK DE YAŞAMASINA YARDIMCI OLACAKLAR"

Halı dokuma kursu eğitmeni Sultan Gençtürk,çocuklara halı dokuma ve desen takibinin önemli kazanımları olacağını belirterek,"öncelikle halı dokuma ve desen tasarımı onlara artı bir kazanım sağlayacaktır.kurs süresince ilmek atmayı ,kirkit vurmayı öğrenmeleri ince ve kalın kaslarını çalıştırıyor. Desen takibiyle dokuma yapmaları "tumevarim" tekniğinin gelişmesini sağlıyor. Bu çalışmalar sayesinde analiz yetenekleri de artacak.Görsel ve sayısal zekaları gelişecek. İyi bir cerrahtan matematikçiye kadar bir çok meslek dalında faydası olacak. Geleneksel el sanatımızı öğrenerek de yaşamasına yardımcı olacaklar. Ben de bunun huzurunu yaşayacağım.Çünkü 'biz çizdik biz dokuyoruz' sloganıyla bir marka olarak tescillendirdiğim projemin Salihli Belediyesi bünyesinde yaz kursu olarak vermekten de mutluluk duyuyorum"dedi.

■ ÖZCAN ÖZKAN

TÜRK SAĞLIK-SEN BASINI UNUTMADI

Türk Sağlık-Sen basın mensuplarının 24 Temmuz Gazeteciler ve Basın Bayramı'nı kutladı. Sendika binasında gazetecilerle bir araya gelen yönetim, gazetecilere emekleri için teşekkür etti.

Türk Sağlık Sen Manisa Şube Başkanı Ali Dağlıoğlu ve yönetim kurulu üyeleri, sendika sekreteri Ebru Gündoğ öncülüğünde 24 Temmuz Basın Bayramı'nda Manisa basınını unutmadı. Sendika üyeleri ve basın mensupları hep birlikte pasta kesti. Başkan Ali Dağlıoğlu, basın çalışanlarına gül hediye etti. Türk Sağlık Sen Manisa Şube Başkanı Ali Dağlıoğlu, "İletişim çağında artık iletişim sınırları aracılıyla bilgi gerçeklerde gündemimizde çok önem arz etmekte. Her türlü bilginin her türlü fikrin kamuoyuna sunulmasında basın mensuplarımızın yeri çok önemli. Bir sendika mensubu olarak sizlerin sayesinde bizde taleplerimizi, şikâyetlerimizi, önerilerimizi sunma fırsatına ulaşılıyoruz. Bu konuda her türlü şartta her türlü ortamda özveri ile sizlerin sağladığı katkıdan dolayı teşekkür ediyoruz. Basın mensuplarımız gerçekten de büyük özveri sunarak tüm kamuoyuna olduğu gibi sendika kuruşlarına da destek sağlıyorlar. Bizler de sizler adına yaptığınız bu çalışmalara bir sendikacı olarak gerçekten basın mensupları ekonomik, sosyal, kültürel alanda her türlü haklardan istifade edilmesini ve bunlara sunulmasını istiyoruz çünkü insanlara ve kamu çalışanlarına verdikleri hizmetten dolayı teşekkür ediyor ve karşılığını almasını istiyoruz. Tüm basın mensuplarının 24 Temmuz gazetecilik ve basın bayramını kutlar hayatlarında başarılar diliyoruz" dedi. Basın çalışanları da kendilerini bu özel günde hatırlayan Ebru Gündoğ nezdinde Türk Sağlık Sen yönetimine teşekkür etti.

■ ÖZCAN ÖZKAN

Grandmedical HOSPITAL
444 4 145
0(236) 302 02 02

Uzm. Dr. Alper YÜKSEL
KULAK, BURUN, BOĞAZ UZMANI
UZM. DR. ALPER YÜKSEL
HASTA KABULÜNE BAŞLAMIŞTIR
manisagrandmedicalhospital
info@grandmedicalhospital.com.tr