KADIN HASTALIKLARI VE DOĞUM UZMANI

Op. Dr. CEMİLE ÖZEN

17:30 - 23:00

Saatleri Arasında Grandmedical Hastanesinde Hasta Kabulüne Başlamıştır

Randevu İçin 0 (236) 302 02 02

Grandmedical HOSPITAL

Türkiyenin Her Yerinden 444 4 145

OP. DR. CEMİLE ÖZEN

MANİSA'NIN GÜR SESİ

# Hürlşık

45 yıl

www.hurisikgazetesi.com 25 Temmuz 2017 Salı 50 Kuruş

## "Sadık Ahmet büyük bir kahramandı"

Batı Trakya Türklerinin unutulmaz lideri Dr. Sadık Ahmet'in vefatının 22. Yılı nedeniyle Batı Trakya'ya giden AK Parti Manisa Milletvekili Doç. Dr. Selçuk Özdağ, Dr. Sadık Ahmet'in doğup büyüdüğü Rodop ilinin Küçük Sirkeli köyü, Başbakan Yardımcısı Hakan Çavuşoğlu'nun doğduğu Delinasufköy ve Menetler köylerini ziyaret etti. Ziyaretleri esnasında Yunanistan Müslüman Türk azınlığın lideri merhum Dr. Sadık Ahmet gibi kaliteli, yurtsever, milleti ve devleti için canını ortaya koyan halk kahramanlarına ihtiyaç olunduğunu söyledi. 7'de

# MANA-DER ÇALIŞMALARI İLE GÖZ DOLDURUYOR

MANİSA Araştırma Derneği (MANA-DER) bu yıl 6'ncısını düzenlediği yaz okulunun tanıtımını Manisa Lisesi'nde gerçekleştirdi. Buna göre; 8 ve 12 yaş arası 120 öğrenci yaz okulundan Kuran-ı Kerim dersi aldı, 30 öğrenci Kuran-ı Kerim'e geçti. Öğrencilerin yaptığı anlamlı projeler aileler tarafından takdirle karşılandı. Programın açılış konuşmasını yapan Şaban Mertyürek, dernek olarak sıradan bir Kur'an Kursu veya yaz okulu tertiplemediklerini, daha farklı bir organizasyon düzenlediklerini ifade eden Mertyürek, **"120 öğrenciyle bu işe başladık, Manisa'nın bir sivil toplum kuruluşu olarak şu an en fazla öğrenciye sahibiz"** dedi. 7'de

Şaban MERTYÜREK

## Kredi kartı ile alışverişte Yeni Dönem

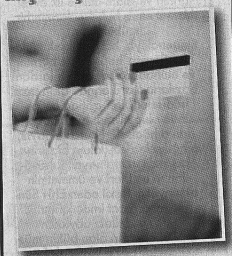

Kredi kartı ile yapılan internet alışverişlerinde yeni uygulama başlıyor. 17 Ağustostan sonra internetten yapılan kredi kartı alışverişlerinde artık kart sahibinin önceden bankaya talimat vermesi gerekecek. Müşteri onayı olmadan kredi kartı ile internetten alışveriş yapılamayacak. 4'te

## Sıcaklıklar Sonrası yağış geliyor

Geçtiğimiz günlerde başlayan sıcak havalar Manisa'lıları adeta bunalttı. Ancak vatandaşları sevindiren müjdeli haber meteorolojiden geldi. Hafta sonu Manisa'da sıcaklıklar düşüyor ve yağış bekleniyor. 4'te

## BİBER GAZI MECLİS GÜNDEMİNDE!

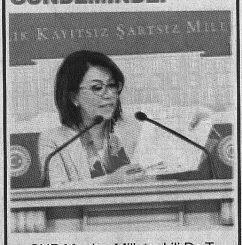

CHP Manisa Milletvekili Dr. Tur Yıldız Biçer, Başbakan Binali Yıldırım'ın yanıtlaması istemiyle TBMM'ye Yazılı Soru Önergesi verdi. 3'te

# MANİSA'DA DOMATES HASADI BAŞLADI

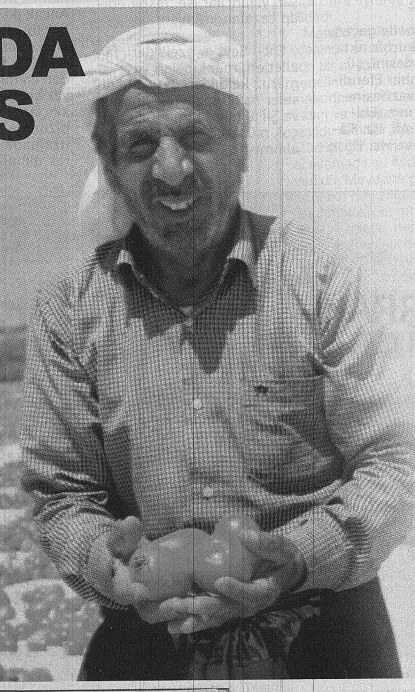

Ege'nin domates bahçesi olarak bilinen Manisa'nın Saruhanlı ilçesinde domates hasadı başladı.
Saruhanlı ilçesinde mevsimlik işçilerin başlamasıyla birlikte domates hasadı başladı.
Geçen yıl 20 bin dekar alanda ekilen domateste 160 bin ton hasat yapılmıştı. Bu yıl hava şartları nedeniyle hasadın düştüğü Saruhanlı'da toplanan domatesler kurutmalık, salçalık ve sofralık olarak sofralarda yer alacak. 9'da

## Vicdansız hırsızlar arı kovanlarını çaldı

Manisa'da arı kovanlarına dadanan hırsızlar, 108 kovandan aralarından en dolu olan 5 kovanı seçerek çaldı. 3'te

## BU BÖLÜMÜN MEZUNLARI İŞSİZ KALMIYOR

Manisa Celal Bayar Üniversitesi Sarıgöl Meslek Yüksekokulu Tapu ve Kadastro Programı mezunları, kamu kurumları ve özel sektör kuruluşlarına başarıyla yerleşiyor ve işsiz kalma sorunu yaşamıyor. 9'da

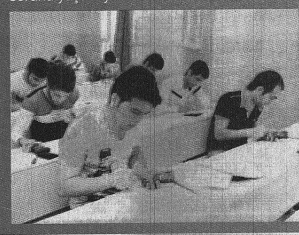

## SOMA'DAKİ BÜYÜK ALTYAPI DÖNÜŞÜMÜNÜN İKİNCİSİ BAŞLADI

MASKİ Genel Müdürlüğü, Manisa'daki altyapı dönüşümünün ikinci etabı olan 154 Mahalle Projesi kapsamında Soma'nın 6 mahallesinde yapılacak altyapı çalışmalarına Bozarmut Mahallesi'nden başladı. 4'te

## SARUHANLI'DA TAEKWANDO ŞÖLENİ DÜZENLENDİ

Saruhanlı Belediyesi ve Gençlik Hizmetleri İl Müdürlüğü katkılarıyla 8 kulüp ve 250 sporcunun katıldığı Minikler Taekwondo Şöleni Saruhanlı'da gerçekleştirildi. 11'de

Muharrem KAZER

ALTYAPI = TEMEL EĞİTİM= ANTRENÖR

Spora Bak

www.hurisikgazetesi.com 7

## BİBER GAZI MECLİS GÜNDEMİNDE!

# "BİBER GAZI CİDDİ BİR ÖLDÜRÜCÜ SİLAHA DÖNÜŞMÜŞ DURUMDA"

**CHP Manisa Milletvekili Dr. Tur Yıldız Biçer, Başbakan Binali Yıldırım'ın yanıtlaması istemiyle TBMM'ye Yazılı Soru Önergesi verdi.**

Biçer, "Son dönemde özellikle KHK ile ihraç edilip işlerine geri dönme talebiyle açlık grevi başlatan Nuriye Gülmen ve Semih Özakça'ya Yüksel Caddesi'ndeki destek eylemlerinde ve hemen hemen her toplumsal olayda biber gazı olarak ifade edilen kimyasal müdahale silahının kullanılmasını meclis gündemine taşıdı.

Çok barışçıl ve sıradan hak arama mücadeleleri ile tamamen anayasal haklardan doğan, ifade özgürlüğünü içeren meşru, toplumsal hakları kullanan herkese her kesime karşı biber gazının bu kadar çok ve bu kadar sık kullanılmasına anlam veremiyorum, diyen Biçer Başbakan Binali Yıldırım'ın yanıtlaması talebiyle bu barışçıl, hak arama taleplerine karşı neden bu denli sert ve acımasız davrandıklarını göstermek için soru önergesini meclise sunduğunu söyledi.

Biber gazı olarak bilinen sözümona toplumsal gösterilere müdahale için kullanılan kimyasalların deri, göz ve solunum yolları başta olmak üzere vücutta çok ciddi düzeyde tahribat yarattığını da dile getiren Dr. Tur Yıldız Biçer, açıklamalarını şöyle sürdürdü:

"Biber gazı gözleri yakıyor ve soluk almayı zorlaştırıyor, KOAH benzeri akciğer rahatsızlığı olanlarda çok ciddi sorunlara neden oluyor, ciltte yoğun yanma ile ciddi tahribat yaratıyor.

Biber gazının bu denli sık ve hedef gözetilerek kullanılması hükümetin bunu hak taleplerine karşı bir "silah" olarak düşündüğünü gösteriyor.

İster gösterici olsun isterse o an oradan geçen bir yurttaş için bu kimyasallar gerçekten çok tehlikeli bir silaha dönüşmüş durumda.

Başına aldığı darbe ile ölen Berkin'den, bu kimyasalların neden olduğu kalp krizi ile ölen yurttaşlara, yoğun bakımlık olan, sakat kalan, gözünü kaybeden insanlara kadar birçok örnek sıralanabilir.

Biber gazının insan vücudundaki her şeye, vücudun tamamına zararı var ve ciddi ciddi öldürücü bir silah da olabilir. Bu kimyasalların barışçıl hak arama mücadeleleri ve toplumsal talep içeren gösterilerde kullanımına derhal son verilmelidir."

Biçer'in soru önergesi şöyle:

1)Toplumsal olaylarda kullanılan gazları "Kimyasal Silah" olarak değerlendirmekte misiniz?

2)Biber gazlarının sıklıkla kullanılmasındaki gerekçe nedir?

3)Kullanılan biber gazlarının son kullanım tarihlerine dikkat edilmekte midir? Son kullanım tarihi geçmiş biber gazları kullanılmakta mıdır?

4)Son bir yılda içeriği farklı yeni biber gazı alınmış mıdır? Alınmışsa kullanılmış mıdır? Kullanılmış ise tarihleri ve yerleri ayrı ayrı belirtilmek üzere nerelerde kullanılmıştır?

5)Biber gazının kullanımının belirli mesafelerde olması gerektiği, kapalı alanlarda kullanılmaması gerektiği, gazların kendi kullanım talimatlarında yer almasına rağmen; "Emniyet güçlerine, bu talimatlara uygun olmadan kullanabilme yetkisi" verilmiş midir?

6)Emniyet Güçlerine böyle bir talimat verilmediyse: son zamanlarda özellikle Yüksel caddesinde yakın mesafeden yüze, ağıza, vücuda biber gazı sıkan; minibüs gibi gözaltına alınmış kişilerin bulunduğu kapalı ortamlara ya da çevrede bulunan iş yerlerine, kafelere biber gazı sıkan, bunu süreklilik haline getiren polis memurları için herhangi idari işlem başlatılmış mıdır?

7)Türkiye ve özelinde Ankara'da kaç polis memuru, talimatlara uygun olmayan bir şekilde biber gazı kullandığı için idari ceza almıştır?

8)Kullanılan biber gazlarının içeriği nedir? 'Model 5 gaz tüpü' olarak geçen ve sıvı biber gazı olarak kullanılan biber gazlarının içeriği nedir? Kullanılan diğer ajanlardan farklı mıdır?

9)Bu gazlar hangi teknik şartnamelerle ve hangi firmalardan, ne zaman ve ne kadar bedelle satın alınmıştır?

■ HABER MERKEZİ

# Halk otobüsü şoförü parklanmaya kızdı, yolu trafiğe kapattı

**Manisa'da bir halk otobüsü şoförü, tek şerit olan ve park yasağı bulunan yola park eden araçlar nedeniyle mağdur olduklarını savunarak, otobüsüyle trafiği 10 dakika durdurup eylem yaptı.**

Manisa'da 6 numaralı hattın halk otobüsü şoförü Emrullah Şahin, bulunduğu güzergah olan tek şeritli Dr. Sadık Ahmet Caddesi üzerinde parklanmalar nedeniyle mağdur olduğunu savunarak eylem yaptı. Cadde üzerinde duraktan yolcularını indiren Şahin, daha sonra biraz ilerleyerek otobüsünü durdurdu. 10 dakika boyunca yolu trafiğe kapatan Şahin, parklanma sorununun giderilmesi için yetkililere çağrıda bulundu. Yolu kapattıktan sonra trafik polisini arayan Şahin, yoldaki araçlar yüzünden geçemediğini ve yolu trafiğe kapatmak zorunda kaldığını söyledi. Parklanmalar nedeniyle araçların vaktinde durağa yetişemediğini söyleyen Şahin, "Halk otobüsleri olarak günün her saatinde şu görmüş olduğunuz parklar yüzünden araçlarımız geçemiyor. Araçlarımız gideceği yere yetişemiyor. Daha iki gün önce benim şoförüm burada bir park eden araç yüzünden araca sürtmek zorunda kaldı. Bekledi araç sahibi başına gelmedi. Daha sonra geçerken sürtüyor. İniyor arabadan araç sahibi hala başına gelmiyor. Daha sonra benim başıma patladı ve 600 TL'lik bir hasar ödedim. Bu durumda kimse bizim yanımızda değil. Görmüş olduğunuz gibi cadde boyunca her gün aynı şeyleri yaşıyoruz. Ben bu konuda mağdur oldum. 600 TL zarara uğrattılar beni. Ben bunları çekmek zorunda değilim vatandaş olarak. Bunun gereğinin yapılmasını istiyorum" dedi.

Şahin'in 10 dakikalık eylemine şoförler de tepki gösterdi. Uzun süre kornaya basan araç şoförleri trafiğin açılmasını bekledi. Daha sonra bölgede görevli trafik polisinin gelmesiyle birlikte Şahin eylemine son vererek yoluna devam etti. Otobüs şoförüne trafiği tehlikeye düşürmekten 95 TL ceza verildi. Öte yandan parklanma yapan araçlara da hatalı parktan ceza yazıldı.

Şahin'in eyleminin ardından hemen arkasında trafikte bekleyen bir acemi şoför de aracını hareket ettiremeyince trafik yeniden kitlendi. Arkada bekleyen araç sahibinin müdahale etmesi sonrasında acemi şoförün aracını hareket ettirmesiyle trafik yeniden açıldı. ■ İHA

# Akhisar polisi hırsızların korkulu rüyası oldu

● **AKHİSAR** İlçe Emniyet Müdürlüğü, son bir ay içerisinde 19 faili meçhul hırsızlık olayını aydınlattığını bildirdi.

Manisa'nın Akhisar ilçesinde emniyet tarafından son bir ay içerisinde ilçe genelinde yapılan çalışmalarda elde edilen bulguları basın ve kamuoyu ile paylaşıldı. Akhisar İlçe Emniyet Müdürlüğü'nden yapılan yazılı açıklamada şu ifadelere yer verildi: "Meydana gelen 1 adet oto hırsızlığı olayı, 10 adet motosiklet hırsızlığı olayı, 1 adet evden hırsızlık olayı, 2 adet işyerinden hırsızlık olayı, 5 adet yağma (gasp) olayı olmak üzere toplam 19 faili meçhul hırsızlık olayı aydınlatılmış, bu olaylarda çalınan 1 adet oto, 10 adet motosiklet bulunarak, sahiplerine teslim edilmiş, olaya karıştıkları tespit edilen 25 şahıs yakalanmış, 10 şahıs adli makamlarca tutuklanmışlardır. Yine ilçemiz polis sorumluluk bölgesinde haklarında kesinleşmiş hapis cezası bulunan 16 şahıs yakalanarak, adli mercilere teslim edilmişlerdir. İlçe emniyet müdürlüğümüz tüm personeli ile yaptıkları çalışmalar ve duyarlı vatandaşlarımızın yaptıkları ihbarların değerlendirilmesi ile daha fazla güven ve huzur için çabalarına devam edecektir. Kamuoyuna saygıyla duyurulur"

■ İHA

# Vicdansız hırsızlar arı kovanlarını çaldı

**Manisa'da arı kovanlarına dadanan hırsızlar, 108 kovandan aralarından en dolu olan 5 kovanı seçerek çaldı.**

Olay, Manisa'nın Şehzadeler ilçesine bağlı Aşağıçobanisa Mahallesi'nde meydana geldi. Edinilen bilgiye göre, bölgede arıcılıkla uğraşan Nihat Erbaş, her gün bakımlarını yaptığı kovanlarının başına geldiğinde bazı kovanların yerinde olmadığını fark etti. Kovanlarını sayarak kontrollerini yapan Erbaş, 5 kovanın çalındığını anlayınca durumu jandarmaya bildirdi. Olay yerine gelen jandarma ekipleri delilleri topladıktan sonra geniş çaplı soruşturma başlattı.

**ARI KOVANLARINI SEÇEREK ÇALMIŞLAR**

Öte yandan, hırsızların arı kovanlarından oğul verecek ve en dolu olanları seçerek çalması ise dikkat çekti. Kendisinin 2 bin TL'lik zarara uğradığını söyleyen arı kovanlarının sahibi Nihat Erbaş, "Kovanda oğul çıkacaktı. Onu kontrol etmeye geldim. Dolaştım baktım. Baştaki kovanlar yoktu. Adam zaten seçmiş de almış. Biliyor, bu işten de anlıyor herhalde. Seçmiş almış. 108 kovan vardı. 5 kovanım alınmış. İçinden iyi olanları, oğul olanları almış. Bu senenin anası alınmış. 2 bin TL'lik bir zararım var. Jandarma geldi, kontrol etti. Gerekli işlemler neyse jandarma yapacak" dedi.

Şehzadeler Belediye Başkan Yardımcısı Bilal Demir de bölgeye gelerek incelemelerde bulundu. Olayın kısa sürede aydınlatılması temennisinde bulunan Demir, "Çobanisa Mahallemizden Nihat Erbaş tanıdığımız bildiğimiz bir ağabeyimiz. Arıcılıkla uğraşıyor. Dün akşam itibariyle arı kovanlarına hırsız girmiş ve belli değerli kovanlarından bazıları çalınmış. Ben Şehzadeler Belediye Başkanımız Ömer Faruk Çelik adına kendisini ziyaret ettim. Geçmiş olsun dileklerinde bulundum. Jandarmamız konuyla ilgileniyor. İnşallah yakın zamanda bulunur. Nihat ağabeyimize arı kovanları teslim edilir" diye konuştu. Olayla ilgili soruşturma devam ediyor. ■ İHA

# Manisa'da trafik kazası: 3 yaralı

● **SARUHANLI**'da iki otomobilin çarpışması sonucu 1'i ağır 3 kişi yaralandı.

Kaza, 12.30 sıralarında Göçmen Cami kavşağında meydana geldi. Edinilen bilgiye göre, Ö.C. yönetimindeki 35 HL 746 plakalı otomobil ile Mehmet K. idaresindeki 45 EZ 562 plakalı otomobil kavşakta çarpıştı. Kazada sürücüler M.K. ve Ö.C. ile birlikte otomobilde yolcu olarak bulunan F.N.B. yaralandı. Çevredeki vatandaşların durumu 112 Acil Sağlık ekiplerine haber vermesi üzerine olay yerine gelen sağlık ekipleri, yaralılara ilk müdahaleyi yaptıktan sonra Saruhanlı Devlet Hastanesinde tedavi altına aldı. Kazayla ilgili soruşturma başlatıldı.

■ İHA

| $ | € |
|---|---|
| ALIŞ 3.5524 | ALIŞ 4.1386 |
| SATIŞ 3.5525 | SATIŞ 4.1401 |

**Ç. KURU ÜZÜM FİYATLARI**
3,70₺ 4,30₺
**PAMUK FİYATLARI**
ST-1 3,20₺

**NAMAZ VAKİTLERİ**

| | | | |
|---|---|---|---|
| İmsak | 04:17 | İkindi | 17:14 |
| Güneş | 05:59 | Akşam | 20:36 |
| Öğle | 13:24 | Yatsı | 22:10 |

02 Zilkâde 1438

Hür Işık

# SOMA'DAKİ BÜYÜK ALTYAPI DÖNÜŞÜMÜNÜN İKİNCİSİ BAŞLADI

**MASKİ Genel Müdürlüğü, Manisa'daki altyapı dönüşümünün ikinci etabı olan 154 Mahalle Projesi kapsamında Soma'nın 6 mahallesinde yapılacak altyapı çalışmalarına Bozarmut Mahallesi'nden başladı.**

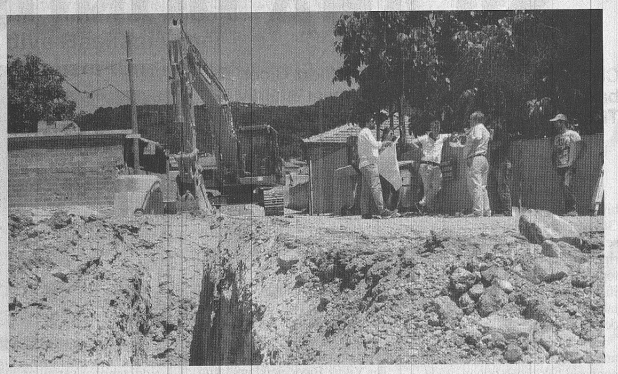

Manisa Büyükşehir Belediyesi Manisa Su ve Kanalizasyon İdaresi Genel Müdürlüğü, hayata geçirdiği dev projelerle mahallelerdeki altyapı yaralarını sarmaya devam ediyor. MASKİ'nin 101 Mahalle Projesi ile Soma'da 8 mahallede tamamlanan büyük altyapı dönüşüm hamlesine, ikinci etap olan 154 Mahalle Projesi ile 6 yeni mahalle daha eklendi. Yatırım ve İnşaat Dairesi Başkanlığı'na bağlı ekipler, ilçeye bağlı Bozarmut Mahallesi'ndeki alt ve üstyapı yenilemelerine başladı. Mahallenin 20 yıldır kullanılan 2 kilometrelik kanalizasyon hattı MASKİ tarafından yenilenirken, bir buçuk kilometrelik eski içme suyu şebekesi de yeniden döşenecek. Ayrıca mahalleye bir adet de 500 kişi kapasiteli fosseptik imalatı yapılacak. Altyapı çalışmalarının sonlandırılmasının ardından ise mahallenin 8 bin metrekarelik üstyapısı da MASKİ tarafından yenilenecek.

### 6 MAHALLEDE 30 KİLOMETRE ALTYAPI YENİLENECEK

MASKİ Genel Müdürlüğü, 101 Mahalle Projesi ile ilçenin Çerkezsultaniye, Evciler, Eynez, Göktaş, Hatunköy, Karacakaş, Karaçam ve Naldöken mahallelerinde toplam 37 kilometrelik içme suyu ve kanalizasyon hattını sağlıklı hale getirdi. 154 Mahalle Projesi kapsamında da ilçeye bağlı Bozarmut, Ularca, Yırca, Kozluören, Akçaavlu ve Heciz'de toplamda 30 kilometre daha altyapı yenilenerek, 75 bin metrekarelik de kilit parke taşı döşemesi gerçekleştirilecek.

"Yapılan iş çok düzenli"

Bozarmut Mahalle Muhtarı Osman Cüce, "Mahallemizin altyapısı eskiydi. Kendi imkanlarımızla yaptığımız kanalizasyonumuzu 20 yıldır kullanıyoruz. Fosseptiğimiz yok. Şimdi yapılan iş çok düzenli. Belirli bir planı, projesi var. Fosseptiğimiz de yapılacak. İçme suyu borularımız da çok ince ve dayanıksızdı. En ufak şeyde hemen patlıyor, bizi susuz bırakıyordu. Şimdi onlar da değişecek. Cengiz Başkanımıza da, Yatşar Müdürümüze de ayrı ayrı teşekkür ediyorum, sağolsunlar" diye konuştu. ■ **HABER MERKEZİ**

# Gölmarmara Mezarlığına Güvenlik Duvarı

Manisa Büyükşehir Belediyesi, mezarlıklara art niyetli kişiler ya da başıboş hayvanların girişini engellemek amacıyla Gölmarmara İlçe Mezarlığı'nda başlattığı güvenlik duvarı çalışmasında sona geldi. Büyükşehir Belediyesi Mezarlıklar Dairesi Başkanlığınca, il genelindeki mezarlıkların bakım, onarım, düzenleme ve mezarlık duvarları çalışmaları hızla devam ediyor. Mezarlıklara art niyetli kimseler ya da başıboş hayvanların girişini engellemek ve vatandaşların ebediyete uğurladıkları yakınlarını güven içerisinde ziyaret etmelerini sağlamak amacıyla Gölmarmara 2 No'lu İlçe Mezarlığı çevresinde yapımına başlanan güvenlik duvarı çalışmasında da sona gelindi. Çalışmaları, Manisa Büyükşehir Belediye Başkanı Cengiz Ergün adına yerinde inceleyen Manisa Büyükşehir Belediyesi Gölmarmara Koordinatörü Ahmet Cülen, vatandaşlara her alanda en güzel hizmetleri ulaştırmanın çabasında olduklarını dile getirdi. ■ **HABER MERKEZİ**

# Sıcaklıklar sonrası yağış geliyor

● **GEÇTİĞİMİZ** günlerde başlayan sıcak havalar Manisa'lıları adeta bunalttı. Ancak vatandaşları sevindiren müjdeli haber meteorolojiden geldi. Hafta sonu Manisa'da sıcaklıklar düşüyor ve yağış bekleniyor.

Önümüzdeki günlerde hava sıcaklarının 1-2 gün artacağını söyleyen meteoroloji yetkilileri, ancak sonrasın da ise hava sıcaklıklarında bir düşüş gerçekleşeceğini öngörüyor. Hava tahminlerine göre, Manisa'da Cuma ve hafta sonunun parçalı bulutlu ve ara ara yağışlı geçmesi bekleniyor. Sıcaklardan bunalan Manisa halkının bir nebze de olsa rahatlayacağı tahmin ediliyor. ■ **ÖZLEM DOĞAN**

# Kredi kartı ile alışverişte yeni dönem

Kredi kartı ile yapılan internet alışverişlerinde yeni uygulama başlıyor.

17 Ağustostan sonra internetten yapılan kredi kartı alışverişlerinde artık kart sahibinin önceden bankaya talimat vermesi gerekecek. Müşteri onayı olmadan kredi kartı ile internetten alışveriş yapılamayacak. Mevcut kartlar, sadece kart sahibinin onay vermesiyle birlikte alışverişe açık olacak. BDKK tarafından alınan karar neticesinde bundan böyle bankalar müşterilerine kredi kartı gönderirken kartın online alışveriş özelliğini kapalı olarak gönderecek. Müşteri ise kredi kartını aldıktan sonra bankanın müşteri hizmetleri ile görüşüp, internet kullanımı için gerekli onayları vererek alışveriş yapabilecek.

Türkiye de 2017 1.dönem itibariyle banka ve kredi kartı dahil olmak üzere 179 milyon kart bulunuyor. Bunların 59.5 milyonu kredi kartı, 121 milyonu ise banka kartını oluşturuyor. 2016 yılının 1.dönemine göre yaklaşık olarak toplam kredi ve banka kartı sayısında 6 milyon artış gözlemlenmektedir. ■ **Sadık Demiray**

23. Yıl'dan Beri
SİZ
MANİSA'LILARIN
HİZMETİNDEYİZ
deva
tıp merkezi
Randevu İçin
0(236) 231 91 91
Türkiyenin Heryerinden
444 45 02
www.devatipmerkezi.com.tr

**Gazetemizin Hür Işık'ın Dağıtım Alanı**

Gazetemizin hergün Manisa Merkez ve saruhanlı ilçesine dağıtımı yapılmaktadır. Ayrıca haftalık olarak düzenli bir şekilde aşağıdaki ilçelerimize yanlarında belirtildiği günlerde dağıtımı yapılmaktadır.

| | |
|---|---|
| PAZARTESİ | : Kırkağaç-Soma |
| SALI | : Akhisar-Gölmarmara-Gördes |
| ÇARŞAMBA | : Salihli-Köprübaşı |
| PERŞEMBE | : Turgutlu-Ahmetli |
| CUMA | : Alaşehir-Sarıgöl |
| CUMARTESİ | : Kula-Selendi-Demirci |

Hür Işık
25 TEMMUZ 2017 SALI
GÜNLÜK-AKTÜEL-SİYASİ GAZETE
YIL: 45 SAYI: 14234 YAYIN TÜRÜ: Yerel Süreli
MANİSA HÜR EKSPRES GAZETECİLİK MATBAACILIK YAYINCILIK TİCARET A.Ş. adına
İMTİYAZ SAHİBİ
Dr. Üzeyir DİNDAR
Genel Müdür: Sadık DEMİRAY
Genel Yayın Yönetmeni: Fatih AKOVA
Yazı İşleri Müdürü: Meral TÜRETKEN
Haber Editörü: Derya ÖZTÜRK
Muhabir: Muharrem KAZER
Abone Ücretleri
6 Aylık Abone :70 TL
Yıllık Abone :125 TL
Zayi İlanı 15 TL
Adres :1. Anafartalar Mah. 1714 Sokak 2/7 Şehzadeler/ MANİSA
web : www.hurisikgazetesi.com
e-mail : info@hurisikgazetesi.com
İrtibat Tel: (0236) 231 59 16 Faks: (0236) 239 31 95
Yazıların hukuki sorumluluğu yazarlarına aittir. Gönderilen yazılar iade edilmez. Gazetemizin ismi zikredilerek iktibas yapılabilir
Dizgi :Hayat Sağlık Eğitim Basın ve Yayın Ltd. Şti.
Tel& Faks : 231 59 16 MANİSA
BASKI : MNS Matbaacılık Gazetecilik Basım Yayın Dağıtım İthalat İhracat Sanayi ve Ticaret Ltd. Şti Güzelyurt mh. 5781 sk. No:18/A
TEL : 233 35 89
DAĞITIM : LİDER DAĞITIM
TEL : 238 46 41 - 0 554 951 63 68 MANİSA
Gazetemizin Basım, Yayın, İlke ve Ahlak kurallarına uymaya söz vermiştir.

**ZAYİ İLANI**

Seri A No lu 32051-32100 arası 1 adet sevk irsaliyesi kaybolmuştur. Hükümsüzdür
Vergi No: 1450336510
**BAŞAR UZANÇ ADİ ORTAKLIĞI**

**ZAYİ İLANI**

Manisa Valiliği- Manisa İl Göç İdaresi Müdürlüğü'nden aldığım 99193540752 numaralı kimliğimi kaybettim. Hükümsüzdür.
**MAHDİ FARİDİ**

**ZAYİ İLANI**

Manisa Valiliği- Manisa İl Göç İdaresi Müdürlüğü'nden aldığım kimliğimi kaybettim. Hükümsüzdür.
**OMİD ZEYNİ**

Hür Işık

HAVA DURUMU
BUGÜN 40/20°C
YARIN 37/19°C

| NÖBETÇİ ECZANELER | |
|---|---|
| KocabaşEczanesi | 0236 234 71 53 |
| Derman Eczanesi | 0236 231 30 91 |
| Aksakal Eczanesi | 0236 231 59 67 |

# DGYD, VALİ GÜVENÇER'E PROJELERİNİ TANITTI

Demokrat Gazeteciler ve Yazarlar Derneği Başkanı Hakan Özen ve dernek üyeleri Manisa Valisi Mustafa Hakan Güvençer'i ziyaret etti.

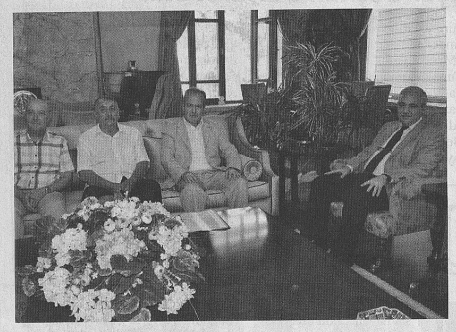

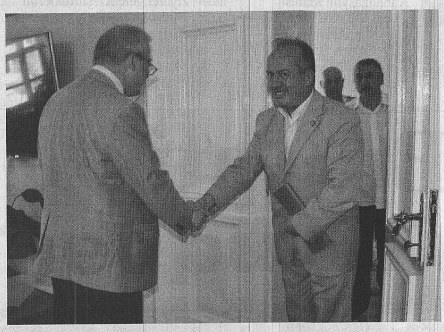

Demokrat Gazeteciler ve Yazarlar Derneği Başkanı Hakan Özen, Demokrat Gazeteciler ve Yazarlar Derneği olarak "Tek Millet İki Devlet Kardeşlik Projesi" adını verdikleri bir proje hazırladıklarını ifade ederek hazırladıkları projeleri hakkında Sayın Valimize bilgi vermek amacıyla ziyareti gerçekleştirdiklerini söyledi.

Projenin amacının, "Tek Millet İki Devlet" in mensubu olan Türk ve Azerbaycanlı Şehit ve Gazi Çocukları ile yine her iki ülkenin basın çalışanlarını buluşturarak geleceğe yönelik kültürel ve sosyal birlikteliklerini güçlendirmek olduğunu belirten Özen, projeye, Türkiye-Azerbaycan Dostluk Dernekleri Federasyonu (TADDEF), Türkiye Harp Malulleri, Gaziler, Şehit Dul ve Yetimleri Derneği Manisa Şubesi, Azerbaycan Gazeteciler Birliği, Azerbaycan Şehit ve Gazi Kadınlar Birliği'nin katıldığını dile getirdi.

Vali Güvençer de ziyaretleri için konuklarına memnuniyetini ifade ederek, projeyi beğendiğini ve projenin gerçekleşmesi için ellerinden gelen desteği vereceklerini söyledi.

■ HABER MERKEZİ

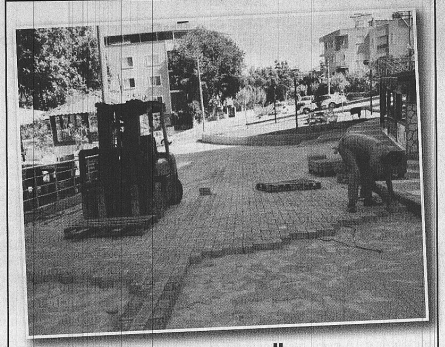

# UNCUBOZKÖY VE TEKSTİLCİLER SİTESİNDE YOL ÇALIŞMASI YAPILIYOR

Yunusemre Belediyesi, Uncubozköy Mahallesi ve Tekstilciler Sitesi'nde yol ve çevre düzenleme çalışması gerçekleştiriyor. Mahalle sakinleri yapılan çalışmalardan dolayı duyduğu memnuniyeti belirterek Yunusemre Belediye Başkanı Dr. Mehmet Çerçi'ye teşekkür etti.

Yunusemre Belediyesi, ilçede vatandaşların günlük hayatını kolaylaştıracak üstyapı çalışmalarını hızla sürdürüyor. Ekipler, mahallelerde yol düzenleme çalışması yapıyor. Yunusemre Belediye Başkanı Dr. Mehmet Çerçi, hazırladıkları program dâhilinde belirlenen noktalarda çalışmaların sürdüğünü söyleyerek; "İlçemizde vatandaşlarımızın rahatı ve mutluluğu için çalışmalarda bulunuyoruz. Muradiye Mahallemizde doğalgaz, elektrik ve telekom altyapı çalışmalarının tamamlanmasının ardından yol yapım çalışmalarına başladık. Uncubozköy Mahallemizde ve Tekstilciler Sitesi'nde de yol ve çevre düzenleme çalışması yapıyoruz. İlçemizde mahallelerimizin ne ihtiyacı varsa o yönde çalışmalar yürütüyoruz" dedi.

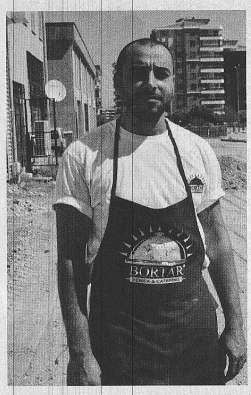

### "BAŞKANIMIZ YOL ÇALIŞMALARINA ÖZEN GÖSTERİYOR"

Tekstilciler Sitesi sakinlerinden İmdat Yılmaz ise Yunusemre Belediye Başkanı Dr. Mehmet Çerçi'nin ilçede 3 senedir güzel çalışmalarda bulunduğunu belirterek, "Başkanımız bu tür yol çalışmalarına 3 senedir çok özen gösteriyor. Laleli ve Güzelyurt tarafı yapılan çalışmalar ile yaşanılabilir bir hale dönüştü. Yapılan çalışmalardan dolayı çok teşekkür ederim" şeklinde konuştu.

■ HABER MERKEZİ

# ALAŞEHİR'İN SU SIKINTISI ÇÖZÜLDÜ

MASKİ Genel Müdürlüğü, Alaşehir ilçe merkezinde yaz aylarında yaşanan su sıkıntısını ortadan kaldırarak vatandaşlara kesintisiz içme suyu sağladı.

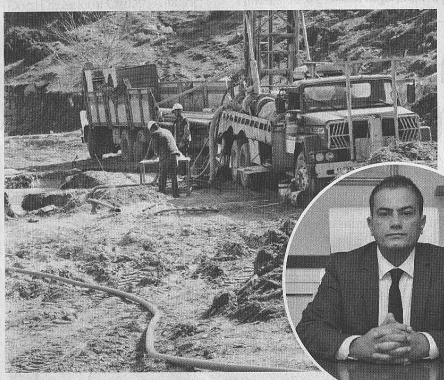

Manisa Büyükşehir Belediyesi Manisa Su ve Kanalizasyon İdaresi Genel Müdürlüğü, 17 ilçe merkezi ve mahallelerinde vatandaşların su sıkıntısı yaşamaması adına çözümler üretmeye devam ediyor. MASKİ Genel Müdürlüğü, Delemenler Mahallesi'nin atıl durumda bulunan sondajını faaliyete almasının ardından mahalleye kadar olan bölgeye 3 kilometrelik hat döşedi. Alaşehir ilçe merkezine giden suyu kullanan mahalleye, yapılan çalışmayla kendi sondajından su verilmeye başlandı. Bununla birlikte saatte 100 ton su verimine sahip bir sondajı da su deposuna bağlayan MASKİ, Yeni Mahalle'de de yeni sondaj çalışmasına başladı. Çakılan sondajda son aşamaya gelen ekipler, bir hafta içerisinde bu sondajı da faaliyete alarak su depolarına bağlantısını yapacak.

### "VATANDAŞLARIMIZ İÇİN YOĞUN ŞEKİLDE ÇALIŞIYORUZ"

MASKİ Genel Müdür Yardımcısı Burak Aslay, Alaşehir ilçe merkezinde yaz aylarında meydana gelen su sıkıntısını giderdiklerini ifade ederek, "İl genelinde olduğu gibi Alaşehir ilçemizde de vatandaşlarımızın yaz aylarında susuz kalmamaları için yoğun çaba gösteriyoruz. Delemenler mahallemiz, Alaşehir'e giden içme suyundan faydalanıyordu. Atıl durumdaki sondajını faaliyete alarak mahallemize su temin ettik ve mevcut suyu da Alaşehir ilçe merkezine verdik. Bir başka sondajdan daha su alarak ilçe merkezimize temin ettik. Şuan itibari ile ilçemizin su sıkıntısını çözmüş bulunuyoruz. Her ihtimale karşı Yeni Mahalle'de de yeni bir sondaj çalışması başlattık. Bir hafta içerisinde bu sondajımızı da faaliyete alacağız. İçmesuyu Dairesi Başkanlığımızın yaptığı çalışmalar ile Alaşehir ilçemizde bundan sonra su yetersizliğinden kaynaklı sıkıntı yaşamayacağız" dedi.

■ HABER MERKEZİ

**Basında Sansürün Kaldırılışının 109.yıl dönümü**

# "Demokrasinin yaşam bulması, halkın haber alma özgürlüğünden geçer"

Manisa Gazeteciler cemiyeti Başkanı Ertuğrul Aytaç, Türk basınında sansürün kaldırılışının 109. yıl dönümünde yaptığı açıklamada,"özgür basın, çağdaş toplum ve gelecektir" dedi.

Ertuğrul Aytaç; 24 Temmuz tarihinin ülkemiz açısından, Türk basınında sansürün kaldırılması nedeniyle özel öneme sahip olduğunu belirterek. "Bunun en iyi kanıtı FETÖ/PDY yanlısı cuntacı askerlerin 15 Temmuz'da giriştikleri kalkışmada gördük. Bir kez daha net şekilde görüldü darbe girişiminin başladığı ilk saatlerden bugüne kadar haber verme ve yayıncılık ilkesine bağlı kalma sorumluluğunu en başarılı şekilde yerine getiren basın organları, sahipleri ve tüm çalışanlar bugün ülkede demokrasinin filizlenmesinde canlı tutulmasında önemli rol oynadı. Devletin bölünmez bütünlüğünden, milletin birlik ve beraberliğinden yana, toplumsal değerlere saygılı, kişisel hak ve özgürlükleri temel görev sayarak halkın doğru ve tarafsız haber alma ihtiyacını karşılayan basın kuruluşları demokrasimizin güçlenmesine bundan sonrada katkı sağlayacağından hiç kimsenin kuşkusu olmasın. Görevini toplumsal değerlere saygılı, kişisel hak ve özgürlükleri korumayı ilke edinmiş tarafsız bir anlayışla ifa eden özgür basın, Türk demokrasi sinin en büyük güvencesidir."

Gazetelerde, televizyonlarda, radyolarda, haber ajanslarında, internet üzerinden yayın yapan haber sitelerinde çalışan basın emekçileri, yurttaşların gözü, kulağıdır. Basın emekçilerinin yerel ve genel sorunlara 'ayna tutması" Genel ve yerel yöneticilerin sağlıklı hizmet üretmesine de önemli katkı sağlamaktadır. Yönetenlerin, bürokratların her şeye hakim olması, her şeyi görmesi mümkün değildir. İlde, ilçelerde, sokaklarda, her daim yurttaşların arasın da bulunan basın emekçilerinin yazdıklarını 'karşıt" veya 'yanlı görmeyip' bunların düzeltilmesi yönünde çalışma yürüten yöneticiler daima başarıya ulaşmıştır.

Yazılı ve görsel basında özgürlük hedefine ulaşılmasıyla demokrasi tam işlev kazanır. Fikir ve düşünceyi ifade özgürlüğü, basın özgürlüğü önüne sansür ve oto sansür konulması demokrasimizi geri götürdüğü gibi, iş yaşamında, ekonomide ve yabancı yatırımda alanlarında da sıkıntılara yol açar. Ülkemizde gerçek demokrasinin yaşam bulması, halkın haber alma özgürlüğünden geçer. Özgür basın, özgür halk, çağdaş toplum ve gelecektir. Şu anda cezaevlerinde 160'a yakın basın emekçisi, hangi suçtan yattıklarını dahi bilmeden ömür tüketiyorlar. Cezaevinde tutuklu ve hükümlü gazetecilerin çokluğu demokrasimiz adına da büyük sıkıntıdır. Özgürce yayın yapabilen basın o ülkede özgürlüklerin, demokrasinin ve insan haklarının güvencesi olmaya devam edecektir. Toplumun özlediği demokrasiyi 'tamileri- daha fazla' demeden inşa etmek için öncelikle basın özgürlüğünü sağlamalıyız. Türk Ceza Kanunu ve Terörle Mücadele Kanunu'nun bazı maddeleri ifade ve basın özgürlüğü önünde engel oluşturmaktadır. Basın özgürlüğü üzerinde artan baskılar, yapılan gizli ve açık sansürler, tehditler ne yazık ki oto sansürü büyütmüştür. Gazetecilerin sendikal ve sosyal haklar açısından kendini güvencede hissede memesi, işten atılma korkusu, hapis tehdidi gibi nedenlerle basın çalışanlarının birçoğu yazarken artık 'suya sabuna dokunmama' kaygısı taşımaya başlamıştır. Unutulmamalıdır ki, kamu görevi yürüten gazetecilerin asli görevi toplumu doğru, tarafsız, objektif olarak bilgilendirmektir. 109. Yıldönümünü ve basın ilkelerine göre mesleklerini tarafsız bir şekilde yerine getiren tüm arkadaşlarının 24 Temmuz Basın Bayramını kutluyorum"

### SANSÜRÜN TARİHÇESİ

24 Temmuz 1908 'de II. Meşrutiyetin ilan edilmesi ve Kanun-i Esasi'nin yeniden yürürlüğe girmesinin ardından 1876'da çıkarılmış olan "Sansür Kararnamesi" kaldırılmıştı. Bu karar ile 24 Temmuz gününden itibaren gazeteler sansür memurları tarafından incelenmeden çıkarılabilecekti. Gazetecilerin ve basının özgürlüğünü ilan eden ve Ahmet Cevdet ile Mihran Efendiler'in "Gazeteler hürdür; Basın özgürdür" sözleriyle önem atfettikleri bu gün 1946'da Gazeteciler Cemiyeti kurulduğunda Falih Rıfkı Atay'ın önerisi ile "Türk Basınından Sansürün Kaldırılması ve Basın Bayramı" olarak ilan edilmişti. 24 Temmuz 1946'dan günümüze ise 24 Temmuz geleneksel "Gazeteciler Günü" olarak kutlanmaktadır.

■ HABER MERKEZİ

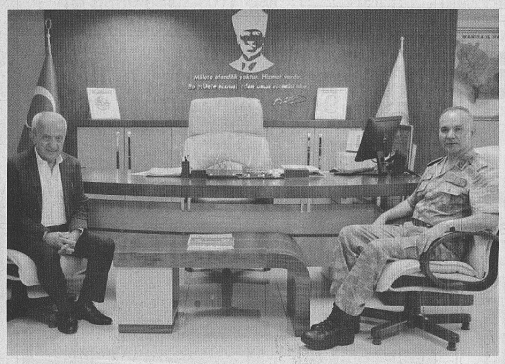

# ALBAY DERE'DEN GENEL MÜDÜR COŞKUN'A İADE-İ ZİYARET

***Manisa Birinci Piyade Eğitim Tugay Komutanı Albay Güven Dere, MASKİ Genel Müdürü Yaşar Coşkun'u ziyaret etti.***

Manisa Büyükşehir Belediyesi Manisa Su ve Kanalizasyon İdaresi Genel Müdürü Yaşar Coşkun, Manisa Birinci Piyade Eğitim Tugay Komutanı Albay Güven Dere'yi makamında ağırladı. Albay Dere, daha önce kendisine hayırlı olsun ziyaretinde bulunan Genel Müdür Coşkun'a iade-i ziyaret gerçekleştirdiklerini belirterek MASKİ bünyesinde hayata geçirilen çalışmalarda başarılar diledi.

MASKİ Genel Müdür Yaşar Coşkun, il genelinde kurum ve kuruluşlarla sürekli istişare içerisinde olduklarını ifade ederek, "Manisa Birinci Piyade Eğitim Tugay Komutanı olarak göreve başlayan Albay Güven Dere'ye nazik ziyareti sebebiyle teşekkür ediyorum. Manisa Büyükşehir Belediyesi Genel Sekreterimiz Aytaç Yalçınkaya ile birlikte geçtiğimiz haftalarda kendilerine hayırlı olsun ziyareti gerçekleştirmiştik. Yeni görevinde Albay Güven Dere'ye bir kez daha başarılar diliyor, ihtiyaç duydukları anda elimizden ne geliyorsa yanlarında olduğumuzu bilmelerini istiyorum" dedi. ■ **HABER MERKEZİ**

## Hacıhaliller Çok Amaçlı Salon yeni eğitim yılına yetişecek

Şehzadeler Belediyesi tarafından yapımına geçtiğimiz ay başlanan Hacıhaliller Mahallesi Çok Amaçlı Salonda çalışmalar tüm hızıyla devam ediyor. Hacıhaliller Mahallesi Şehit Hikmet Onan İlk Okulu bahçesinde yapılan Çok Amaçlı Salon'un yeni Eğitim – Öğretim yılının başında tamamlanacağını ifade eden Şehzadeler Belediye Başkanı Ömer Faruk Çelik " Yeni Çok Amaçlı Salonumuz halkımızın tüm kesimlerine hitap edecek" dedi.

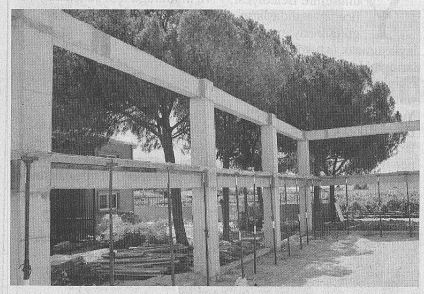

**ŞEHZADELER** Belediyesi tarafından, Hacıhaliller Mahallesi, Şehit Hikmet Onan İlk Okulu bahçesinde temeli atılan Çok Amaçlı Salon inşaat çalışmaları tüm hızıyla devam ediyor. 565 metrekare kapalı alana sahip olacak olan Çok Amaçlı Salon' da inşaat çalışmalarının yeni Eğitim- Öğretim yılının başında tamamlanacağını ifade eden Şehzadeler Belediye Başkanı Ömer Faruk Çelik "Şehzadeler Belediyesi olarak geçtiğimiz ay içerisinde temelini attığımız Hacıhaliller Mahallesi Çok Amaçlı Salon inşaat çalışmalarımız tüm hızıyla devam ediyor. Mahalle halkımızın özel günlerinde kullanacağı Çok Amaçlı Salonumuzu aynı zamanda öğrencilerimiz' de etkinliklerinde rahatlıkla kullanabileceklerdir. 565 metrekare kapalı alana sahip olacak olan salonumuzun inşaat çalışmaları tamamlandıktan sonra inşallah yeni Eğitim – Öğretim yılının başında halkımızın hizmetine sunmuş olacağız" dedi. **HABER MERKEZİ**

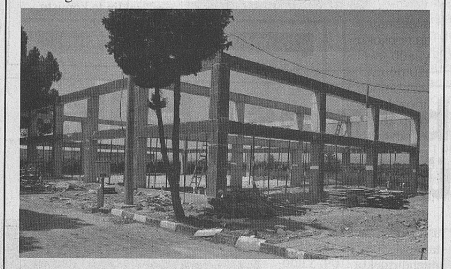

# Bu Tatilde Engel Yok

Engelli bireylerin toplumsal hayata etkin bir şekilde katılmasını amaçlayan Manisa Büyükşehir Belediyesi, Saruhanlı Bedensel Engelliler Derneği'nin Dikili'ye düzenlediği geziye ulaşım desteğinde bulundu. Gün boyu keyifli zaman geçiren engelli bireyler, Manisa Büyükşehir Belediye Başkanı Cengiz Ergün'e de sağladığı destek için teşekkür etti.

Sosyal belediyecilik adına çalışmaları ile takdir toplayan Manisa Büyükşehir Belediyesi Saruhanlı Bedensel Engelliler Derneği'nin ulaşım talebine duyarsız kalmadı. Bu kapsamda Büyükşehir Belediyesi derneğin Dikili'ye düzenlediği geziye ulaşım desteği sağladı. Engelli bireylerin toplumsal hayata etkin bir şekilde katılmasını amaçladıklarını belirten Manisa Büyükşehir Belediye Başkanı Cengiz Ergün" 45 engelli bireyimizin sorunsuz bir şekilde ulaşımını sağladık. Bu anlamda düzenlenen bu gezide engelli bireylerimiz hem keyifli vakit geçirdiler, hem de farklı yerleri keşfettiler" dedi. Geziye katılan engelli bireyler Manisa Büyükşehir Belediye Başkanı Cengiz Ergün'e ve Ulaşım Dairesi Başkanı Mümin Deniz'e sağladıkları ulaşım desteği nedeniyle teşekkür etti.

■ **HABER MERKEZİ**

# Başkan Şirin'den Muhtar Yaşar'a 'Geçmiş olsun' ziyareti

**Turgutlu Belediye Başkanı Turgay Şirin, geçirdiği rahatsızlıktan dolayı evinde istirahat eden Ergenekon Mahalle Muhtarı Arif Yaşar'a geçmiş olsun ziyaretinde bulundu.**

Turgutlu Belediye Başkanı Turgay Şirin, geçirdiği ani rahatsızlıktan sonrasında yakınên takip ettiği ve sonrasında evinde istirahat etmeye başlayan Ergenekon Mahallesi'nin sevilen muhtarı Arif Yaşar'ı evinde ziyaret etti. Muhtar Yaşar'a sağlık, sıhhat ve afiyet dilen Başkan Şirin, "Ergenekon Mahalle'mize yıllardır hizmet veren değerli muhtarımız Arif Yaşar ve değerli aileleriyle birlikte olmanın memnuniyetini yaşıyorum. Rahatsızlığını öğrendiğimiz ilk günden bugüne duacısı olduk, tedavisini yakınên takip ettik. Sağolsunlar kendileri de bizleri kırmayarak bizleri ağırlama nezaketinde bulundular. Bundan sonraki yaşamlarında değerli büyüğüm Arif Yaşar'a ağabeyime sağlık, sıhhat ve afiyet diliyorum. Gelmiş geçmiş olsun. İnşallah en kısa sürede yine birlikte sahada olacağız. Ergenekon Mahallemiz'deki hizmetlerimizi birlikte gezeceğiz" dedi.

Kendilerini ağırlamaktan memnuniyet duyduğunu ifade eden Muhtar Yaşar, da "Geçirdiğim ani rahatsızlıktan itibaren sürekli benimle iletişim halinde kalan kıymetli Başkanımızı ağırlamaktan dolayı çok mutluyum. Çok sağolsunlar, iyi günümüzde de kötü günümüzde de yanımızdalar. İnşallah en kısa sürede kendilerinin de ifade ettiği gibi mahallemizdeki hizmetleri birlikte inceleyeceğiz. Allah birliğimizi ve beraberliğimizi daim kılsın" diye konuştu.

■ **İHA**

# MANA-DER ÇALIŞMALARI İLE GÖZ DOLDURUYOR

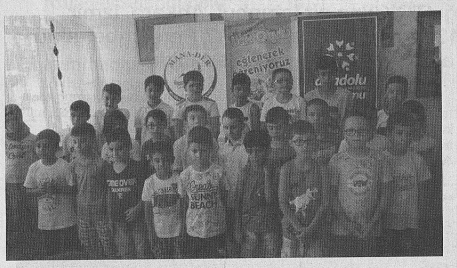

**Manisa Araştırma Derneği (MANA-DER) bu yıl 6'ncısını düzenlediği yaz okulunun tanıtımını Manisa Lisesi'nde gerçekleştirdi.**

Buna göre; 8 ve 12 yaş arası 120 öğrenci yaz okulundan Kuran-ı Kerim dersi aldı, 30 öğrenci Kuran-ı Kerim'e geçti. Öğrencilerin yaptığı anlamlı projeler aileler tarafından takdirle karşılandı. Programın açılış konuşmasını yapan Şaban Mertyürek, dernek olarak sıradan bir Kur'an Kursu veya yaz okulu tertiplemediklerini, daha farklı bir organizasyon düzenlediklerini ifade eden Mertyürek, " 120 öğrenciyle bu işe başladık, Manisa'nın bir sivil toplum kuruluşu olarak şu an en fazla öğrenciye sahibiz" dedi.

MANA-DER Yönetim Kurulu Başkanı Şaban Mertyürek, "Yaz okulunda Kuran-ı Kerim eğitimi alan küçük yaştaki öğrencilerin, hem dini eğitimi almalarını sağlıyoruz, hem de sosyal aktivite için daha iyi bir ortam hazırlıyoruz. Burada çocuklar için yapılan dini etkinliklerde haftanın en iyi ders çalışanını, en iyi Kuran-ı Kerim okuyanını ödüllendiriyoruz. Bir başka etkinliğimizde ise namaz ağacı dediğimiz haftalık bir programı uyguluyoruz. Kaza namazlarının kılınması için de faaliyetler yapıyoruz. Bu arada 15 Temmuz hain darbe girişimini unutmama adına bir sergi açtık. Okulumuzda şehitlerimizin isimlerini sınıflarımıza verdik. Afrika'daki muhtaç aileler için yardım seferberliği çalışmalarımız da sürmektedir. Bunun için bir kumbara oluşturduk. Yardım fikrini çocuklarımıza aşılamaya çalışıyoruz." Şeklinde ifade etti. Her sınıfta birer tane kumbara bulunduğunu söyleyen Mertyürek, "Küçük yürekli çocuklarımız kendi infaklarını bu kumbaralara koyuyorlar ve yılsonunda hep beraber bu kumbaraları açıp toplanan yardımları Afrika'daki ihtiyaç sahibi ailelere göndereceğiz" dedi. ■ **SADIK DEMİRAY**

# "Sadık Ahmet büyük bir kahramandı"

Batı Trakya Türklerinin unutulmaz lideri Dr. Sadık Ahmet'in vefatının 22. Yılı nedeniyle Batı Trakya'ya giden AK Parti Manisa Milletvekili Doç. Dr. Selçuk Özdağ, Dr. Sadık Ahmet'in doğup büyüdüğü Rodop ilinin Küçük Sirkeli köyü, Başbakan Yardımcısı Hakan Çavuşoğlu'nun doğduğu Delinasufköy ve Menetler köylerini ziyaret etti. Ziyaretleri esnasında Yunanistan Müslüman Türk azınlığın lideri merhum Dr. Sadık Ahmet'in kabrini de ziyaret eden Özdağ Sadık Ahmet gibi kaliteli, yurtsever, milleti ve devleti için canını ortaya koyan halk kahramanlarına ihtiyaç olunduğunu söyledi.

AK Parti Manisa Milletvekili Doç. Dr. Selçuk Özdağ, Ankara Merkez Valisi Musa Işın, Eğin Şirketler Grubu Yönetim Kurulu Başkanı Cemal Eğin ve beraberindekilerle birlikte Batı Trakya'da bir dizi temaslarda bulundu. Batı Trakya Türklerinin unutulmaz lideri Dr. Sadık Ahmet'in vefatının 22. Yılı nedeniyle kabrini de ziyaret eden Özdağ ve beraberindekilere Sadık Ahmet Ailesi adına merhum lider Dr. Sadık Ahmet'in eşi Işık Sadık Ahmet eşlik etti. Sadık Ahmet'in yiğit, korkusuz ve cesur bir dava adamı, lider olduğunu, kendisini rahmet ve minnetle andığını belirten Özdağ, "Avrupa Birliğine geçmiş bir ülke olan Yunanistan'da AİHM kriterlerinin Yunan vatandaşlarına başka bu ülkede yaşayan Türk vatandaşlarına başka uygulandığını görüyoruz. Halbuki Sadık Ahmet'in kurmuş olduğu parti olan Dostluk, Eşitlik ve Barış Partisinin adında ki gibi biz Yunan ve Türklerin orada dost, eşit ve barış içerisinde yaşamasını istiyoruz. Yunan vatandaşları hangi haklardan yararlanıyorsa Yunanistan'da yaşayan Türk vatandaşlarımızda aynı haklardan yararlanmalıdırlar" diye konuştu.

## TÜRKİYE GÜÇLÜ OLDUKÇA HİNTERLANDIMIZDAKİ İNSANLARIMIZ DA GÜÇLÜ OLACAK

"Türk vatandaşlarımızın sesini Yunanistan Parlamentosunda duyuran ve hak arama mücadelesinde öncülük eden Milletvekillerine teşekkür ediyorum" diyen Özdağ, Başbakan Yardımcısı Hakan Çavuşoğlu'nun da Gümülcine'ye bağlı Delinasuf köyü doğumlu olduğunu kaydederek doğduğu evi ziyaret etti. Yunanistan'da yaşayan Türk vatandaşların nüfusunun 120 Bin olduğunu belirten Özdağ, "Vatandaşlarımız Yunanistan'da Lozan antlaşmasıyla korunuyorlar. Ancak AİHM kriterlerinin Yunan vatandaşlarına başka bu ülkede yaşayan Türk vatandaşlarına başka uygulandığını görüyoruz. Halbuki Sadık Ahmet'in kurmuş olduğu parti olan Dostluk, Eşitlik ve Barış Partisinin adında ki gibi biz Yunan ve Türklerin orada dost, eşit ve barış içerisinde yaşamasını istiyoruz. Yunan vatandaşları hangi haklardan yararlanıyorsa Yunanistan'da yaşayan Türk vatandaşlarımızda aynı haklardan yararlanmalıdırlar. Türkiye'de 15 Temmuz'da meydana gelen darbe girişimi başarılı olsaydı hinterlandımızda ki Yunanistan'da yaşayan vatandaşlarımız gibi Kırım, Bosna Hersek, Bulgaristan, Yunanistan, Bayır bucak Türkmenleri, Kerkük, Kuzey Kıbrıs gibi yerlerdeki Türk vatandaşlarımız sükutu hayale uğrayacaklardı. Allah'a şükür bu hain kalkışma başarılı olamadı. Güçlü bir Türkiye var, daha da güçlü olacak inşallah. Türkiye'nin güçlü olması hinterlandımızda ki insanlarımızın da daha güçlü bir yaşam sürdürmeleri demektir" dedi.

## SOYDAŞLARIMIZ İÇİN TÜRKİYE BİR CAN SİMİDİ ÖNEMİ TAŞIYOR

"Yunanistan hükümeti burada yaşayan Türk vatandaşlarımızı sadece Müslüman azınlık olarak görmekten bir an önce vaz geçmelidir" diyen Özdağ sözlerini şöyle sürdürdü, "Evet bu ülkedeki insanlarımız Müslüman'dır ama etnik yapı olarak aynı zamanda Türk'türler. Dava adamları ölümsüzdürler. Sadık Ahmet'te bir dava adamı olarak kıyamete kadar anılacak. İnsanların ömürleri de yaşları kadar değil anıldıkları kadardır. Sadık Ahmet gibi Mustafa Abdülcemil Kırımoğlu, Ali İzzet Begoviç, Fazıl Küçük, Rauf Denktaş ve diğer liderler, dava adamları da anıldıkları sürece yaşamaya devam edecekler. Türkiye tüm soydaşlarımız için can simidi, kalp, beyin önemi taşıyor. Dünya'nın neresinde Türk vatandaşlarımız yaşıyorsa gözleri ve kalpleri Türkiye için atıyor. Vatandaşlarımız Türkiye'yi, ana vatanlarını canlarından daha aziz biliyorlar. Cumhurbaşkanımız Sayın Recep Tayyip Erdoğan'a karşı büyük hayranlık duyuyorlar. Kendisine karşı büyük bir sadakatle bağlılıkları var. Türkiye'nin geleceği ve lider ülke olması için dua ettiklerini söylediler. Recep Tayyip Erdoğan, Sadık Ahmet gibi liderler kolay yetişmiyor. Gelecek nesiller Azerbaycan'ın ilk Başkanı Resulzade'nin söylediği gibi, "Bir kez yükselen bayrak bir daha inmez" diyerek yükselen bayrağı yere indirmeyecekler inşallah. Sadık Ahmet'in programına katıldığım ve burada vatandaşlarımızla bir araya gelip dualar ettiğimiz, iyi dilek ve temennilerde bulunduğumuz için bahtiyarlık duyuyorum. Muhsin Yazıcıoğlu'da Gümülcine'ye sık sık gidip gelirdi, Sadık Ahmet'in de arkadaşıydı zaten. Bu anlamda da benim için bu program büyük önem taşıyor. Yunanistan'da ki Türk vatandaşlarımız tarihin ve atalarımızın bize emanetleridir, onların yanlarında olmaya devam edeceğiz" dedi. ■ **HABER MERKEZİ**

# TOKİ 18 İLDE 750 MİLYON TL'LİK 139 ARSAYI SATIŞA ÇIKARDI

**Mülkiyeti Toplu Konut İdaresi Başkanlığı (TOKİ)'na ait İstanbul, Ankara, İzmir başta olmak üzere toplamda 18 ildeki 139 arsa, 3 Ağustos 2017 Perşembe günü saat 13:30'da Turyap'ın düzenleyeceği açık artırma ile satışa sunuldu.**

Emlak pazarlama ve aracılık hizmetleri sunan Turyap'ın organize ettiği açık artırmada konut, ticari, eğitim, sağlık, sosyal-kültürel, akaryakıt, dinlenme tesisi imarlı arsalar için İstanbul, Ankara, İzmir müzayede salonlarından ve eş zamanlı olarak internetten teklifler alınacak.

İnşaat şirketleri, kooperatifler, gayrimenkul geliştirme şirketleri, müteahhitler, arsa yatırımı yapmak isteyenler söz konusu arsalara açılış fiyatlarından az olmamak üzere tekliflerini sunacaklar.

### 18 İLDE 139 ARSA

İstanbul, Ankara ve İzmir başta olmak üzere; Adana , Diyarbakır, Edirne, Elazığ, Erzincan, Erzurum, Gaziantep, Giresun, Karabük, Kayseri, Mersin, Samsun, Siirt, Tekirdağ ve Van arsa satışlarının bulunduğu iller. Söz konusu illerde konut, ticari, eğitim, sağlık, sosyal-kültürel, akaryakıt, dinlenme tesisi imarlı arsalar bulunuyor.

### AÇILIŞ BEDELLERİ TOPLAMI 750 MİLYON TL

İstanbul'da konut, eğitim, sağlık, akaryakıt imarlı; İzmir'de konut, akaryakıt ve dinlenme tesis imarlı; Ankara'da ticaret, konut, eğitim imarlı arsalarla birlikte diğer illerin de bulunduğu arsaların açılış bedelleri toplamı 750 milyon TL. Bu arsalardan öne çıkan Adana'da 40 dönüme yakın ticaret imarlı arsa 79 milyondan; İzmir Bornova'da 136 dönüme yakın toplu iş yeri, ticaret, ibadet, belediye hizmet birimi, akaryakıt, LPG ve servis istasyonu, park ve otopark imarlı arsa 78 milyondan satışa çıkan en yüksek bedelli arsalar oldu.

### TOKİ'DEN YATIRIMCILARA TAKSİT DESTEĞİ

TOKİ, satışa çıkardığı arsalarda peşin, %25'ten başlayan peşinat ve 36 aya varan vadelerde ödeme seçenekleri sunuyor. Arsalara hangi şekilde ödeme yapılacağı ve müzayedeye katılım şartları turyap.com.tr web sitesinde yayınlanıyor.

### TURYAP HAKKINDA

1985 yılında Türkiye'de ilk kez franchise sistemini kurarak markalı emlakçılık sistemini başlatmıştır. Yurt içi ve yurt dışında 400'e yakın temsilciliği, geliştirdiği gayrimenkul geliştirme ve yatırım projeleri ve düzenlediği müzayedelerle sektörün öncü kuruluşlarındandır. ■ HABER MERKEZİ

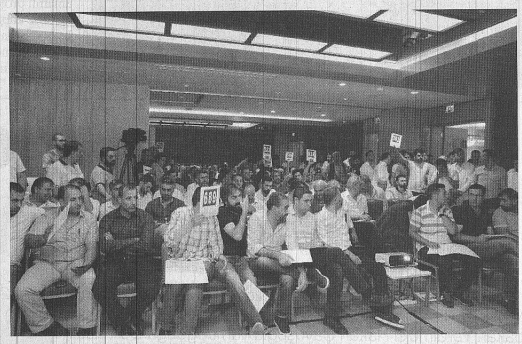

## KULA'DA 4 BİN 800 METRELİK DERE TEMİZLİĞİ

**MASKİ Genel Müdürlüğü, Kula ilçesinde 4 bin 800 metrelik dere temizlik çalışmasını tamamlayarak Seyit Ali ve Zaferiye mahallelerinin taşkın derdine son verdi.**

Manisa Büyükşehir Belediyesi Manisa Su ve Kanalizasyon İdaresi Genel Müdürlüğü, dere yataklarının vatandaş için tehdit oluşturmasının önüne geçiyor. Çevre Koruma ve Kontrol Dairesi Başkanlığı, Kula'nın Seyit Ali ve Zaferiye mahallelerinde başladığı dere temizlik çalışmalarını tamamladı. MASKİ ekipleri, 2 mahallede 4 bin 800 metre temizlik çalışması gerçekleştirdi. Dere yataklarının çöplerden arındırılması ile birlikte sağlıklı su akışı sağlandı.

### "TEMİZLİK ÇALIŞMASI ÇOK İYİ OLDU"

Seyit Ali Mahalle Muhtarı Fethi Şadan, "Temizlik çalışması çok iyi oldu. Allah devamını nasip eder inşallah. Manisa Büyükşehir Belediye Başkanı Cengiz Ergün'e ve MASKİ Genel Müdürü Yaşar Coşkun'a görevlerinde başarılar diliyoruz. Büyükşehir Belediyemizin hizmetlerinden memnunuz" açıklamasını yaptı.

### "YUKARIDA ALLAH VAR HİZMET YAPILIYOR"

Zaferiye Mahalle Muhtarı Murat Yılmaz, "Çalışmadan memnunuz. Daha önce yapılmayan işler yapılıyor. Temizlik çalışmasının yanı sıra mahallemizde taş döşeme işi de var. Yukarıda Allah var hizmet yapılıyor. Manisa Büyükşehir Belediye Başkanı Cengiz Ergün'e teşekkür ediyoruz" dedi. ■ HABER MERKEZİ

## ERDELLİ'NİN BEKLEDİĞİ ISLAH ÇALIŞMASI BAŞLADI

**MASKİ Genel Müdürlüğü, Akhisar'ın Erdelli Mahallesi'ndeki dere ıslah çalışmalarını başlatarak, vatandaşların can ve mal güvenliği için önlem alıyor.**

Şehnaz BAŞARAN

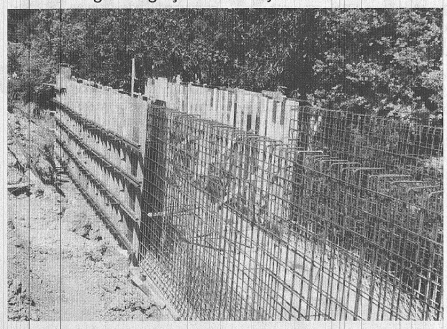

Manisa Büyükşehir Belediyesi Manisa Su ve Kanalizasyon İdaresi Genel Müdürlüğü, taşkın riski barındıran derelerde gerçekleştirdiği ıslah çalışmalarıyla Manisalıların taşkınlardan kaynaklı mağduriyet yaşamalarının önüne geçiyor. Bu kapsamda MASKİ, Akhisar ilçesine bağlı Erdelli Mahallesi'ndeki dere ıslah çalışmalarına da başladı. Çevre Koruma ve Kontrol Dairesi Başkanlığı tarafından yürütülen iş çerçevesinde, mahalle içerisinden geçen derede 270 metre betonarme U kesit imalatı yapılıyor. Mahalle muhtarlığından iletilen talep üzerine harekete geçen ekipler, ıslah çalışması sonrasında 570 metre uzunluğunda panel çit korkuluk uygulaması yaparak civarda yaşayan vatandaşların can ve mal güvenliklerini de sağlayacak.

### "ÇOCUKLARIMIZIN CAN GÜVENLİĞİNİ KORUMA ALTINA ALACAĞIZ"

MASKİ Genel Müdür Yardımcısı Şehnaz Başaran, "Erdelli Mahallemizde yağışlı havalarda meydana gelen dere taşkınlarının önlenmesi, dere yakınında yer alan oyun parkındaki çocuklarımızın güvenliği açısından ayrıca önem taşıyor. Mahalle muhtarımız bu taleplerini Manisa Büyükşehir Belediyesi ve MASKİ Yönetim Kurulu Başkanımız Sayın Cengiz Ergün'ün ilçeyi ziyareti sırasında iletmişlerdi. Bizler de kendisinin konuyla ilgili talimatı üzerine derhal ıslah çalışmalarımızı başlattık. Dere ıslahı tamamlandığında vatandaşlarımızın can ve mal güvenliğini sağlamanın yanı sıra, görsel açıdan da mahallemize değer katacağız" dedi. HABER MERKEZİ

## "Işığımız oldunuz"

**Manisa Büyükşehir Belediyesi Demirci'de iki engelli vatandaşa akülü tekerlekli sandalye temin ederek umut oldu.**

Sosyal belediyecilik anlayışından ödün vermeden hizmetlerini sürdüren Manisa Büyükşehir Belediyesi, engelli vatandaşların yaşadığı zorlukları ortadan kaldırmak için çalışıyor. Demirci ilçesinde yaşayan iki engelli vatandaşa akülü tekerlekli sandalye temin edildi.

Manisa Büyükşehir Belediyesi Demirci Koordinatörü Kazım Aysan, vatandaşları evinde ziyaret ederek araçları teslim etti. İlk olarak İcikler Kızılca Mahallesi'ni ziyaret eden Aysan, Ayşe Karakoç isimli vatandaşla buluştu. 37 yaşındaki engelli vatandaş ve ailesinin hayır duasını alan Aysan, Başkan Cengiz Ergün'ün selamlarını da Karakoç Ailesi'ne iletti. Kazım Aysan'ın bir sonraki durağı İsmailler Mahallesi oldu. Burada 24 yaşındaki Sümeyye Çetinbaş ile bir araya gelen Aysan, Sümeyye'ye akülü tekerlekli sandalyesini hediye ederek, "Her zaman yanınızdayız" mesajı verdi. Çetinbaş ve ailesi, "Yolumuza ışık oldunuz" diyerek engelli vatandaşlardan desteğini esirgemeyen Başkan Cengiz Ergün'e ve tüm belediye çalışanlarına teşekkür etti. ■ HABER MERKEZİ

## Gölcük yaylası genç çiftlerin doğal stüdyosu

Kütahya'nın Simav ilçesine 20 kilometre uzaklıktaki 'Gölcük Yörük Yaylası' asırlık çam ağaçları, piknik alanları ve krater gölüyle, fotoğrafçıların doğal stüdyosu haline geldi. Manisa'nın Demirci ilçesinden nikah sonrası gölcükte fotoğraf çektirmek için gelen Makbule ve Bahadır Bilgin çifti, evliliğe ilk adım fotoğrafları için Gölcük yaylasını tercih ettiklerini belirttiler. Genç çift " Bizim arkadaşlarımız da burayı tercih edip bize tavsiye etmişlerdi. Mükemmel bir doğa manzarasında fotoğraf çektirmenin mutluluğunu yaşıyoruz" dediler.

30 yıllık fotoğraf sanatçısı Uğur Kaya, yeni evlenen çiftlerin son yıllarda doğa fotoğraflarını tercih ettiklerini, çalışmalarını bu doğrultuda yaptıklarını ifade etti. Kaya, " Simav'ın dört bir köşesini, dağlarını, ovalarını, kapıca ve mesire alanlarını, tarihi dokusunu doğal stüdyo olarak kullanıyoruz. Doğal ortamdaki fotoğraf çekimlerimiz her mevsimde başka bir güzellik sergiliyor. Stüdyo fotoğrafçılığı bir adım geride kaldı" dedi.

Doğa fotoğrafçılarının da vazgeçilmez alanlarından biri olan Simav'ın gölcük yaylası, bazı yerel sanatçılara da klip çekimleri için sahne oluyor. Bin 450 rakımlı gölcük yaylası ve krater gölü özellikle gün batımında, büyüleyici manzarasıyla, görenlerin ilgisini çekiyor. ■ İHA

# Salihli, Kula ve Selendi başkanlarından ortak toplantı

**Salihli Ticaret ve Sanayi Odası'nın önderliğinde bir araya gelen Kula ve Selendi'deki meslek temsilcileri, belli başlı sorunlarını tespit edip, çözümü konusunda karşılıklı istişarede bulundu.**

Salihli TSO'nun Meclis Salonu'nda yapılan istişare toplantısına, Kula Esnaf ve Sanatkarlar Odası Başkanı Aytekin Şadan, Kula Esnaf ve Sanatkarlar Kredi ve Kefalet Kooperatifi Başkanı Ali Yiğen, Kula Süt Üreticileri Birliği Başkanı Harun Uysal, Selendi Esnaf ve Sanatkarlar Odası Başkanı Mehmet Çimen, Selendi Esnaf ve Sanatkarlar Kredi ve Kefalet Kooperatifi Başkanı Adem Tosun, Selendi Şoförler Odası Başkanı Şükrü Filik, Selendi Ziraat Odası Başkanı Servet Akyıldız, Salihli TSO Başkanı İbrahim Yüksel, Başkan Yardımcıları Günay Topkaya ve Taner Kalay, Yönetim Kurulu Üyeleri Halil Necmi Çevik, Yunus Kaya, Meclis Başkanı Süleyman Oral, Meclis Başkan Yardımcısı Ali Rıza Manav ve Meclis Üyesi İsa Mert katıldı. Toplantıya katılan esnaf temsilcileri, ağırlıklı olarak işyerlerinde çırak ve kalifiye eleman bulunamaması sorunu üzerinde görüş bildirdi. Kula'da Endüstri Meslek Lisesi'ne ağaç ve metal bölümü açılması konusunda Salihli TSO'dan destek talep edildi. Kula temsilcileri ayrıca Salihli'de açılacak olan İktisadi ve İdari Bilimler Fakültesi'nin bir bölümünün de Kula'ya açılması konusunda yardım istedi. Tarım konusunda ilçede önemli gelişmeler yaşandığını anlatan Kulalılar, ceviz, badem ve leblebinin Kula için çok önemli olduğunu, son yıllarda yapılan yatırımlarla 20 bin dekar ceviz ve 12 bin dekar badem dikimi yapıldığını kaydetti. Ayrıca giderek kan kaybeden deri sektörünün toparlanabilmesi için Kula'da 40 işletme ile Deri Küçük Organize Sanayi Sitesi kurulması konusunda yapılan girişimler anlatıldı. Selendili esnaf ve meslek temsilcileri de arsası Selendili hayırseverler tarafından bağışlanmış olan ve uzun süredir yapımı için onay beklenen Selendi Meslek Yüksek Okulu'nun inşaatına bir an önce başlanması yönünde görüş bildirdi. Selendili temsilciler, tarımın kalkınması için destekleme yapılmasının şart olduğunu ifade etti.

Salihli TSO Yönetim Kurulu Başkanı İbrahim Yüksel de Kula ve Selendi'ye yönelik yaptıkları faaliyetleri anlattı. Üyelerinin bulunduğu bu iki ilçeye özel önem verdiklerini belirten Yüksel, şöyle konuştu:"Her yıl meclis toplantılarımızdan birini Kula'da yaparak, buradaki ve Selendi'deki üyelerimize ödüller sunmayı bir gelenek haline getirdik. Ramazan ayında Kula ve Selendi'de iftar çadırları kuruyoruz. Okullardan gelen eğitimle ilgili her türlü yardım talebini karşılamaya özen gösteriyoruz. Okullarda mont dağıtımı yapıyoruz. Projeksiyon makineleri bağışladık. Kula'ya engelli şarj istasyonu yaptırdık. Her iki ilçede geçtiğimiz yıl girişimcilik kursları açtık. Ayrıca Selendi'de SGK temsilciliğinin açılmasına önderlik ettik. Kula leblebisine coğrafi işaret başvurusu yapmak için hazırlıklarımızı sürdürüyoruz. Selendi fıstığı için de tescil başvurusu yapmayı planlıyoruz. Her iki ilçemizin eğitimin yanı sıra ekonomik anlamda da gelişmesi için her türlü katkıyı sunmaya hazırız"

■ HABER MERKEZİ

# MANİSA'DA DOMATES HASADI BAŞLADI

**Ege'nin domates bahçesi olarak bilinen Manisa'nın Saruhanlı ilçesinde domates hasadı başladı.**

● **SARUHANLI** ilçesinde mevsimlik işçilerin başlamasıyla birlikte domates hasadı başladı.

Geçen yıl 20 bin dekar alanda ekilen domateste 160 bin ton hasat yapılmıştı. Bu yıl hava şartları nedeniyle hasadın düştüğü Saruhanlı'da toplanan domatesler kurutmalık, salçalık ve sofralık olarak sofralarda yer alacak.

Saruhanlı Ziraat Odası Başkanı Aydoğan Okur, mevsimsel şartlardan dolayı hasadın düştüğünü kalitenin ise yükseldiğini söyledi.

Saruhanlı'da 2017 yılı domates hasadı başladığını ifade eden Okur şöyle konuştu:"Geçmiş yıllarda 20 bin dekar araziye domates ekimi yapılmaktaydı. Bu yıl ise 5 bin dekar daha azaldı. İlçemiz domatesleri sofralık, salçalık ve kurutmalık şeklinde değerlendirilmekte. Geçmiş yıllarda ilçemizde salçalık olarak değerlendirilmekteydi. 5 yıldan beri kurutmalık domateslere çok büyük önem verildi. Bunların en büyük nedenlerinden birisi kurutmalık domateslerin yüzde 95'i yurt dışına ihraç edilmekte. Bu yüzden çiftçimiz ihraç malı olduğu için hem ülke ekonomimize katkı sağlayabilmek için domatesleri kurutmalık yapıyor. Kurutmalık domates yurt dışında çok revaçta. Geçmiş yıllarda domatesler daha verimliydi. İki yıldan beri domates hasatlarında verim düştü. En büyük nedenleri hava şartları. 160 bin tona kadar çıkan yaş domates bu yıllarda 10 bin tona kadar düştü."

Şanlıurfa'dan gelen Halil İlgin ise göreve başlayarak domates toplamaya başladıklarını söyledi.

Ailece geçimlerini domates toplayarak sağladıklarını belirten İlgili, "Şanlıurfa'dan Manisa'ya geldik. Geçimimizi sağlamak için Manisa'ya çalışmaya geldik. Biz aile olarak altı kişi geldik. Burada toplamda 40 kişiyiz. En büyük geçimimizi mevsimlik olarak çalışarak yapıyoruz. Burada domatesle başladık domates hasadı bittikten sonar üzüm hasadı ile devam edeceğiz."

■ CEMİL SEVAL

# BU BÖLÜMÜN MEZUNLARI İŞSİZ KALMIYOR

**Manisa Celal Bayar Üniversitesi Sarıgöl Meslek Yüksekokulu Tapu ve Kadastro Programı mezunları, kamu kurumları ve özel sektör kuruluşlarına başarıyla yerleşiyor ve işsiz kalma sorunu yaşamıyor.**

Son olarak, Çevre ve Şehircilik Bakanlığı Tapu ve Kadastro Genel Müdürlüğünün açmış olduğu 413 sözleşmeli personel pozisyonu için yapılan KPSS-2017/6 kapsamında Sarıgöl Meslek Yüksekokulu Tapu ve Kadastro programı mezunu 85 öğrenci, yine aynı kurum tarafından açılan 25 kadrolu personel pozisyonuna ise 4 öğrenci yerleşti. Böylece MCBÜ Sarıgöl Meslek Yüksekokulu mezunlarının tamamına yakını kamu kurumlarına yerleşme başarısı gösterdi.

MCBÜ Sarıgöl Meslek Yüksekokulu Müdürü Yrd. Doç. Dr. Hasan Köse, "Amacımız bilimde çağdaş, düşüncede özgür, mesleki ahlâka sahip, sosyal ilişkileri güçlü ve eğitim teknolojisi konusunda öncü ve lider öğrenciler yetiştirmektir. Tapu ve Kadastro Programı olarak yetiştirdiğimiz öğrenciler, Tapu Kadastro Genel Müdürlüğünün ihtiyacı olan "Tapu Teknikeri" olarak atanmaktadır.

Mezunlarımız sadece Tapu Kadastro Genel Müdürlüğü bünyesinde değil, diğer kamu kurum ve kuruluşları ile alanlarıyla ilgili özel sektör kuruluşlarında da istihdam imkânı bulabilmektedir. Özellikle günümüzdeki işsizlik oranları göz önünde bulundurulduğunda, bu durumun öğrencilerimiz için büyük bir fırsat olduğu görülmektedir. Yüksek işe yerleşme oranı yakaladığımız Tapu ve Kadastro Programında, yenilenen müfredatımız ve İntörn (İş Başı) Eğitim süreciyle birlikte, daha kaliteli bir eğitim ile geleceğin tapu memurlarını yetiştirmekteyiz. Tapu ve Kadastro Programımız, 2017-2018 Eğitim-Öğretim Yılından itibaren İntörn (İş Başı) eğitim sürecine geçmektedir. Öğrencilerimiz eğitim hayatlarının son döneminde Tapu Müdürlüklerinde çalışarak, mezun olmadan meslekleriyle ilgili gerekli donanıma sahip olmaktadır. YGS-6 puan türüyle 2016'da en düşük 289,761 ve en yüksek 302,785 puan aralığında öğrenci alan Sarıgöl Meslek Yüksekokulumuza bu alana ilgi duyan tüm öğrencilerimizi bekliyoruz" diye konuştu. ■ HABER MERKEZİ

# Çelebi'den İşkur İl Müdürü Sinan Aktaş'a Ziyaret

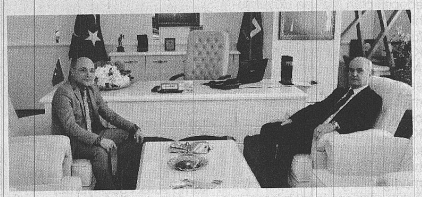

● **MANİSA** Celal Bayar Üniversitesi Rektörü Prof. Dr. A. Kemal Çelebi, 24 Temmuz 2017 tarihinde Manisa İşkur İl Müdürü Sinan Aktaş'a nezaket ziyaretinde bulundu.Prof. Çelebi, Manisa'daki tüm kurum ve kuruluşlarla iş birliği içinde çalışmaktan duyduğu memnuniyeti dile getirdi. Sinan Aktaş da nazik ziyareti için Prof. Çelebi'ye teşekkür etti. ■ HABER MERKEZİ

# MCBÜ'de çocuklar eğlenerek öğreniyor

Manisa Celal Bayar Üniversitesi Sosyal Tesisler İşletmesi Hafsa Sultan Hastanesi Kreş ve Gündüz Çocuk Bakımevi; özel olarak tasarlanmış bakım, gelişim ve eğitim hizmeti vermeye ve bu hizmeti daha da iyi hale getirmek için çalışmalar yapmaya devam ediyor.

MCBÜ Hafsa Sultan Hastanesi Kreş ve Gündüz Çocuk Bakımevinin bahçe oyun grupları ve yer döşemeleri yenilendi. Kreşe devam eden çocuklar, yenilenen oyun gruplarında ve bahçelerinde öğretmenleri eşliğinde gönüllerince oyunlar oynamanın ve eğlenerek öğrenmenin keyfini çıkaracak.

MCBÜ Sosyal Tesisler İşletme Müdürlüğü, amaçlarının çocuklar ve ailelerine en iyi ve en kaliteli hizmeti vermek olduğunu, bu kapsamdaki çalışmalarının bundan sonra da devam edeceğini dile getirdi. ■ HABER MERKEZİ

# MANİSA BBSK -0 ÜMRANİYESPOR-1

Manisa Büyükşehir Belediyespor, Afyon kampında ilk hazırlık maçını TFF 1. Lig ekiplerinden Ümraniyespor ile oynadığı hazırlık maçını 1-0 kaybetti

Yeni sezon hazırlıklarını Afyonda sürdüren Spor Toto 3. Ligdeki Manisa Büyükşehir Belediyespor, kamptaki ilk maçını Ümraniyespor ile oynadı.

Karşılaşmayı Manisa Büyükşehir Belediye Başkanı Cengiz Ergün, Kulüp Başkanı Mevlüt Aktan ile birlikte yönetim kurulu üyeleri Özcan Nalbantlar, Gökmen Aytaç ve Bora Çaylan'da izledi.

Ümraniyespor karşılaşmanın 10. dakikasında öne geçti. Mücahit'in sağ kanattan ortasında Tarık kafa vuruşuyla topu Büyükşehir ağlarına gönderdi. Manisa Büyükşehir Belediyespor ilk yarıda rakibiyle başa baş mücadele etse de Ümraniyespor ilk yarıyı 1-0 önde kapattı. İkinci yarıda her iki takımda farklı kadrolarla mücadele etti. İkinci yarıda Ümraniyespor pozisyon üretmekte zorlanırken, Manisa Büyükşehir Belediyespor ise ilk yarıya oranla ikinci yarıda topla daha fazla oynayan taraf oldu. Her iki takımda ikinci yarıda yakaladığı fırsatları gole çeviremezken, Ümraniyespor ilk yarıda bulduğu golle sahadan 1-0 galibiyetle ayrıldı. ■ SPOR SERVİSİ

**Stat: Afyonkarahisar Spor Tesisleri**

**Hakemler: Şehmuz Öztürk, Olcay Koç, Sadık Öz**

**Manisa BBSK: Umutcan, Harun, Ufukhan, Mehmet, Erhan, Cihan, Kürşat, Umut, Engin, Berkin, Ali**

**Ümraniyespor: Cem, Tarık, Mustafa, Kerem, Mücahit, Bulut, Timur, Bahadır, Samed, Emircan, Serdar**

**Gol: Dk. 10 Tarık (Ümraniyespor)**

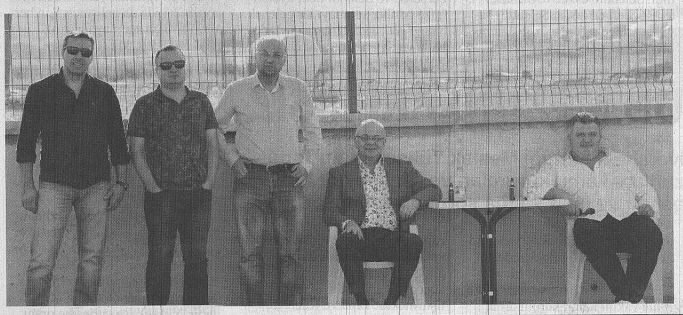

### Büyükşehir'in Asları İddialı Konuştuu

## "Bu Sene Bizim Yılımız Olacak"

● **YENİ** sezon hazırlıklarını Afyon'da sürdüren Manisa Büyükşehir Belediyespor'da Kaptan Ali Öztürk ile yeni transferler Umut Kaya ve Kürşat Ergun Aydın iddialı açıklamalarda bulundu. Güzel bir kamp süreci geçirdiklerini belirten tecrübeli futbolcular, şampiyonluk sözü verirken, "Bu sene bizim yılımız olacak" dedi.

2017-2018 sezonunda Spor Toto 3. Lig 1. Grupta mücadele edecek olan Manisa Büyükşehir Belediyespor'un tecrübeli futbolcuları Ali Öztürk, Umut Kaya ve Kürşat Ergun Aydın Afyon kampı ile birlikte yeni sezon ile ilgili iddialı açıklamalarda bulundular. Yeşil-beyazlı ekibe yeni katılan Kürşat Ergün Aydın, bugüne kadar hiçbir kulüpte bu kadar huzurlu bir ortamda bulunmadığı dile getirerek, şampiyonluk parolasıyla bu takıma katıldığının altını çizdi.

Profesyonel bir kulüp

Yeni takımdan ziyade yeni umutlarla Manisa Büyükşehir Belediyespor Kulübü'ne geldiğini de belirten Kürşat Ergün Aydın," Buranın bir proje takımı olduğunun birkaç senedir farkındayım. Bu anlamda Manisa Büyükşehir Belediyespor'u bir 3. Lig kulübü olarak görmüyorum. Tesisinden yönetimine her anlamda çok profesyonel bir kulüp. Takımın ivmeyi yakaladıktan sonra önümüzdeki yıllarda bir süper lig göreceğine inanıyorum" ifadelerinde bulundu.

**BAŞARIYA ODAKLANDIK**

Takım olarak başarıya odaklandıklarını belirten Umut Kaya ise, "Yoğun bir kamp süreci geçiriyoruz. Sabahları kondisyon, kuvvet ağırlıklı çalışıyoruz. Akşam antrenmanlarında daha çok taktik çalışıyoruz. Takım olarak başarıya odaklandık. Sezon sonunda da başarıya ulaşacağımıza inanıyorum" şeklinde konuştu.

**MUTLU SONA ULAŞACAĞIZ**

Güzel bir kamp süreci geçirdiklerini belirten Manisa Büyükşehir Belediyespor Takım Kaptanı Ali Öztürk de, "Takıma katılan yeni arkadaşlarımızla birlikte çok iyi uyum içerisindeyiz. Güzel bir kamp süreci geçiriyoruz. Sezon sonunda mutlu sona ulaşacağımızı düşünüyorum. Manisa bunu sonuna kadar hak ediyor" dedi.

**RAKİBİN ÖNEMİ YOK**

Gruplarındaki rakipleriyle ilgili de değerlendirmede Takım Kaptanı Öztürk, "Bizim için rakibin önemi yok, takım olarak iyi olduğumuzu biliyoruz. Hangi gurupta olursak olalım sonucu etkileyecek olan tek faktör, bizim o gün iyi ya da kötü olduğumuz" dedi.

■ SPOR SERVİSİ

### PİST ŞAMPİYONASI İZMİR'DE YAPILDI

## FURKAN'DAN 2 DERECE GELDİ

Türkiye Pist Şampiyonası'nın 3. Ayak yarışı İzmir Ülkü Park Pisti'nde yapıldı. Yarışta Furkan Eryılmaz iki derece elde etti.

Motor sporlarının en çekişmeli mücadelelerinin yaşandığı Türkiye Pist Şampiyonası'nın 3. Ayak yarışı İzmir Ülkü Park Pisti'nde düzenlendi. Sezonun üçüncü ayak yarışı birbirinden renkli mücadelelere sahne oldu. YarıştaManisa – Turgutlulu yarışçı Furkan Eryılmaz iki derece elde etti.

Türkiye Pist Şampiyonası'nın 3. ayağında TMFGP1000 sınıfında Erdal Karabulut (BOBSK-BMW) birinci, Harun Akgün (BOBSK-BMW) ikinci ve Murat Düvenci'de (KNN54-Kawasaki) üçüncü oldu. TMFGP600 sınıfında Ali Efe Yeğin (BBSK-Yamaha) birinci, Furkan Eryılmaz (EMK-Yamaha) ikinci ve Kerem Uçar'da (BOBSK-Yamaha) üçüncülüğü elde etti.

TMF 1000 cc (A) sınıfında Burak Albayrak (SMYRNA-Honda) birinci olurken, Erdal Karabulut (BOBSK-BMW) ikinci ve Murat Düvenci'de (KNN54-Kawasaki) üçüncü oldu.

TMF 1000 cc (B) sınıfında Harun Akgün (BOBSK-BMW) birinci sırada yarışı tamamladı. Akgün'ün ardından tecrübeli isimler Halil Yıldırım (STMOK-BMW) ve Abdullah Köken (BOBSK-BMW) kürsünün ikinci ve üçüncü basamağına çıktı.

TMF 1000 cc (C) sınıfında Okan Karanlık (AVMK-Honda) ilk sırada yer alırken, Kenan Sabun (BOBSK-BMW) ikinci ve Erdoğan Özbek (ADA-BMW) üçüncülüğü elde etti.

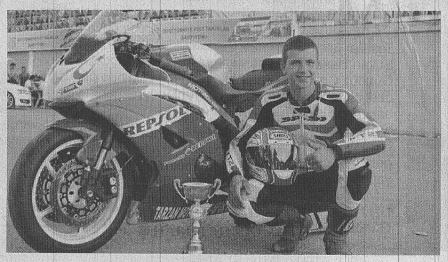

Genç sporcuların mücadele etti 125 SP sınıfında Kadir Erday (KNN54-Yamaha) ilk sırada yer alırken, Bahattin Sofuoğlu (KNN54-Yamaha) ikinci ve Ömer Çelik de (ADA-Yamaha) üçüncü sırada yer aldı.

TMF 600 cc (A) sınıfında Furkan Eryılmaz (EMK-Yamaha) damalı bayraktan ilk sırada geçti. Eryılmaz'ı İbrahim Yıldız (BOBSK-Suzuki) ve Serkan İşbilir (SMYRNA-Yamaha) takip etti.

TMF 600 cc (B) sınıfında Ali Efe Yeğin (BBSK-Yamaha) birinci, Mustafa Samed Sönmez (BOBSK-Yamaha) ikinci ve Erhan Derman'da (MESK-Yamaha) üçüncülüğü elde etti.

TMF 600 cc (C ) sınıfında Kerem Uçar (BOBSK-Yamaha) birinci, Murat Volkan Yıldırım (BAMOS-Yamaha) ikinci ve Mehmet Sabri Yılmaz (SMYRNA-Honda) üçüncü oldu.

Bayanlar Kupası'nda Funda Batay (ENDO-Yamaha) birinci olurken, Ayşe Aydoğan (ENDO-Yamaha) ve Bener Gülşah Yeğin (BBSK-Honda) Batay'ın arkasından kürsüye çıkan isimler oldu.

■ SPOR SERVİSİ

# MANİSA'DA YAPILAN SUALTI RUGBY'Sİ BÜYÜKLER TÜRKİYE ŞAMPİYONASI SONA ERDİ

Türkiye Sualtı Sporları Federasyonu'nun (TSSF) 2017 faaliyet programı kapsamında Manisa'da gerçekleştirilen Türkiye Su Altı Rugby'si Büyükler Türkiye Şampiyonası'nda erkeklerde Ege Sualtı, bayanlarda İzmir Büyükşehir Belediyesi takımları şampiyon oldu.

21-23 Temmuz tarihleri arasında Manisa Gençlik Hizmetleri ve Spor İl Müdürlüğü'nün ev sahipliğinde Atatürk Spor Kompleksi Olimpik Yüzme Havuzu'nda gerçekleştirilen şampiyonada 200 sporcu, 13 erkek ve 6 bayan takımı 3 gün boyunca nefes kesen maçlara imza attı.

Erkekler kategorisinde yapılan mücadelelerde Ege Sualtı Spor Kulübü şampiyonluk kupasını kaldırırken, İYTİK İzmir Yüzme Triathlon Spor Kulübü ikinci, Ege Üniversitesi Spor Kulübü ise üçüncü oldu. bayanlarda ise maçlarda başarılı bir performans ortaya koyan İzmir Büyükşehir Belediyesi Yüzme Spor Kulübü şampiyonluk sevincini yaşadı. Türkiye ikinciliğini İYTİK İzmir Yüzme Triathlon Spor Kulübü kazanırken, üçüncülük kürsüsüne Göztepe Spor Kulübü çıktı.

Federasyon Yönetim Kurulu Üyesi Hakan Arslan, erkekler kategorisinde yapılan mücadelelerde şampiyonluk kupasını alan Ege Sualtı Spor Kulübü ve bayanlarda şampiyonluk kupasını alan İzmir Büyükşehir Belediyesi Yüzme Spor Kulübü'ne kupasını verdi.

Manisa Gençlik Hizmetleri Spor İl Müdür Vekili Hayrettin Hayri Tokmakçı ise erkeklerde ikinci olan İzmir Yüzme Triathlon Spor Kulübü'ne ve bayanlarda ikinci olan İYTİK İzmir Yüzme Triathlon Spor Kulübü'ne kupasını verdi.

Su Altı Rugby'si Teknik Kurul Başkanı Levent Çavaş, üçüncü olan Ege Üniversitesi Spor Kulübü'ne ve Göztepe Spor Kulübü'ne kupalarını verdi.

Törende konuşma yapan Manisa Gençlik Hizmetleri ve Spor İl Müdür Vekili Hayrettin Hayri Tokmakçı, Su Altı Rugby'si Büyükler Türkiye Şampiyonası'nın Manisa'da yapılmasından duyduğu memnuniyeti dile getiren Tokmakçı," Bu organizasyonu Manisa'da düzenlenmesini sağladığı için Sualtı Sporları Federasyonu Başkanı Doç. Dr. Şahin Özen'e çok teşekkür ediyorum. Fair Play çerçevesinde geçen müsabakalar içinde tüm sporcularımıza teşekkür ediyorum. Şampiyon olan ve dereceye giren takımları başarılarından dolayı tebrik ediyorum başarılarının devamını diliyorum ve ayrıca bu organizasyonda yer alan değerli antrenörler ve hakemlerimize de çok teşekkür ediyorum."dedi.

Federasyon Yönetim Kurulu Üyesi Hakan Arslan şampiyonaya katkılarından dolayı Manisa Gençlik Hizmetleri ve Spor İl Müdür Vekili Hayrettin Hayri Tokmakçı'ya plaket takdim etti.

■ SPOR SERVİSİ

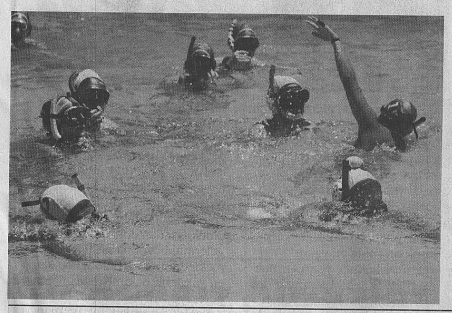

muharrem_kazer
@hotmail.com

Muharrem KAZER

"Spora Bakış"

## ALTYAPI= TEMEL= EĞİTİM= ANTRENÖR

www.hurisikgazetesi.com

Alt yapılar futbolun temeli. Tabiki bu noktada bazı püf noktaları ve olmazsa olmazlar var. Gerek yaz okullarında gerekse yıl boyu süren futbol okullarında temel eğitimde ön plana çıkanlar ve olmazsa olmazlar var. Bunların en önemlilerini ise şöyle sıralayabiliriz:

1. Çocuklar yapabilecekleri kadarını yapabilirler. Daha fazlasını değil. Altyapı antrenörlerine düşen çocukların yapabilecekleri kadarını biliyor olmalarıdır.

2. Zorlandığında daha iyi yapanlar çıkabilecektir. Ama zorlananların asla devamlılıkları olmayacaktır. Unutulmaması gereken eğitimciliğin bu günden yarına hazırlayan bir meslek olduğudur. Yani eğitimcilik işi, sürdürülebilir özellikler kazandırmaktır...

2. Futbol bir oyundur. Her oyun her yaşta oynanır, âmâ o yaşın izin verdiği içerik ve niteliklerde. Futbol oyunu da her yaş düzeyine göre o yaşın elverdiği şekillerde oynanması gereken bir oyundur.

3. Küçük yaşlarda futbolda taktik sadece topu alıp gitmektir. Altyapı antrenörlerine düşen yaş düzeyi ile birlikte gelişen taktik beceriler konusunda hiç aceleci davranmamaları gereğidir.

4. Çocuklar kazanmak için yarışmazlar. Yarışmak için oynamazlar. Eğlenmek için oynar, oynarken işin doğası gereği ve ölçülerde yarışırlar. Amaç kazanmak, kazanmak için yarışmak ve yarışmak için oynamak değildir.

5. Çocuklar daha kuvvetli, daha hızlı, daha dayanıklı, daha teknik olmak için çalışmazlar. Çalışırlarken, eğlenirlerken işin doğası gereği giderek kuvvetli, giderek hızlı, giderek dayanıklı ve giderek teknik olurlar. Her şey işin doğasında gizlidir. Çocuklar için işin doğası "kritik dönemler"i sağlıklı geçirebilmektir.

SONUÇ:

İşte bu temel ilkeler doğrultusunda 16'lı yaşlara kadar bütün gelişimler işin doğasına uygun şekilde götürülmelidir. İşin doğası amaçsız olmak değil, ancak zorlamak ve zorlayarak akışı değiştirmek hiç değildir.

Futbolda da İşin doğasına uyum şarttır. Sonuçta da doğaya uyumu da eğitime yansıyacaktır.

Hoşça kalın.

# SARUHANLI'DA TAEKWANDO ŞÖLENİ DÜZENLENDİ

Saruhanlı Belediyesi ve Gençlik Hizmetleri İl Müdürlüğü katkılarıyla 8 kulüp ve 250 sporcunun katıldığı Minikler Taekwondo Şöleni Saruhanlı 'da gerçekleştirildi.

Saruhanlı Belediye Spor Kulübü, Başar Spor Kulübü, İzmir Nova Spor Kulübü, İzmir Umurbey Spor Kulübü, Turgutlu Başar Spor Kulübü, Soma Sotes Spor Kulübü, İl Gençlik Spor Kulübü ve Yunusemre Belediye Spor Kulübünden 250 ye yakın sporcu katıldı.

Saruhanlı 'da ilk defa düzenlenen şöleni Sporcu Velileri de yakından takip etti. Müsabakalarda sporcular kıyasıya mücadele verdiler. Milli takım antrenörü Süleyman Başar yaptığı açıklamada; "Minik sporcularımızı bir araya getirerek bilgi becerilerini geliştirmelerine ve deneyimlerini artırmalarına yardımcı olmak için bu organizasyonu düzenledik. 11-15 Ağustos 2017 tarihleri arasında Antalya'da düzenlenecek olan miniklerTürkiye Şampiyonası öncesi son bir hazırlık yapmak istedik. Şölenin Türkiye Şampiyonası'na katılacak Manisa merkez ve ilçelerdeki sporcularımız için oldukça verimli geçtiğini düşünüyorum inşallah Türkiye Şampiyonası'ndan madalyalar ile dönmek istiyoruz. Organizasyonumuzun düzenlenmesinde desteklerini hiçbir zaman esirgemeyen Saruhanlı Belediye Başkanımız Sayın Dr. Hüseyin Yaralı 'ya, Gençlik Hizmetleri ve Spor İl Müdürü Sayın Hayri Tokmakçı 'ya ve Saruhanlı Belediyesi Sportif Direktörü Sayın Mutlu Çamlıyer'e teşekkür ederim. "dedi.

■ Muharrem KAZER

## TFF 2 VE 3. LİG FİKSTÜR ÇEKİMİ YAPILACAK

2017 - 2018 Sezonu TFF 2 ve 3. Lig Fikstür Çekimi töreni 26 Temmuz 2017 Çarşamba günü(yarın) saat 15.00'te yapılacak.

Manisa'dan 3.ligde Turgutluspor ve Manisa B.Ş.B.Spor'un da mücadele edeceği fikstür çekimiTFF Hasan Doğan Milli Takımlar Kamp ve Eğitim Tesisleri Orhan Saka Salonu'nda gerçekleştirilecek

Fikstür çekimine, Türkiye Futbol Federasyonu yetkilileri ile TFF 2 ve 3. Lig kulüp temsilcileri katılacak.

■ SPOR SERVİSİ

deva tıp merkezi
DEVA TIP MERKEZİNDE
PSİKOTEKNİK
BELGESİ VERİLMEKTEDİR

MANİSA'NIN GÜR SESİ
Hürışık
25 Temmuz 2017 Salı
hurisikgazetesi
İletişim
0236 231 59 16
info@hurisikgazetesi.com
www.hurisikgazetesi.com

# TOLGACAN VE PELİN DÜNYA EVİNE GİRDİ

Manisa'da Anadolu Ajansı İl Temsilciliğini görevini yürüttükten sonra emekli olan Turgay-Emine Duyar çiftin Manisa Medya TV'de çalışan yakışıklı oğulları Tolgacan Duyar, Süheyla-Reşat Benzer çiftin Manisa Celal Bayar Üniversitesi Hafsa Sultan Hastanesi'nde görev yapan kızları Pelin Benzer ile muhteşem bir düğünle hayatını birleştirdi.

Manisa Medya TV'nin Kurgu departmanında görev yapan Tolgacan Duyar hayatını gönlünü kaptırdığı Süheyla-Reşat Benzer çiftin Manisa Celal Bayar Üniversitesi Hafsa Sultan Hastanesi'nde görev yapan kızları Pelin Benzer ile birleştirdi.

Taylan Plaza'da gerçekleşen düğüne AK Parti MKYK Üyesi ve Manisa Milletvekili Murat Baybatur, Yunusemre Belediye Başkanı Dr. Mehmet Çerçi, MHP Manisa İl Başkanı Erkan Öztürk, Manisa Lokantacılar Odası Başkanı Mehmet Akgül, Manisa İl Afet ve Acil Durum Müdürü Bekir Şen, Şehzadeler Belediye Başkan Yardımcısı Bilal Demir, genç çiftin yakınları, mesai arkadaşları katıldı.

Genç çiftin nikahını Yunusemre Belediye Başkanı Dr. Mehmet Çerçi kıyarken, nikah şahitliklerini ise AK Parti MKYK Üyesi ve Manisa Milletvekili Murat Baybatur, MHP İl Başkanı Erkan Öztürk ve Mürvet ekiz yaptı.

Genç çiftlere ömür boyu mutluluklar dileyen Başkan Çerçi, evlilik cüzdanı gelinine verdi. Başkan Çerçi ve MHP İl Başkanı Erkan Öztürk, Pelin ve Tolgacan çiftçine Kur'an-ı Kerim ve Türk bayrağı hediye etti.

Nikah törenin ardından pistin tozunu attıran mutlu çift, tekrarı olmayan özel günlerini sevenleri ile doyasıya dans edip oynayarak ölümsüzletirdi.

# Yabani kuşlar vahşi yaşama dönmek için gün sayıyor

**Manisa'da vatandaşlar tarafından bulunan yavru baykuşlar ve yavru atmaca, Orman ve Su İşleri Bakanlığı 4. Bölge Müdürlüğü denetiminde veteriner tarafından sağlık kontrolleri yapılarak doğaya bırakılmak üzere rehabilite ediliyor.**

Manisa'da vatandaşlar tarafından bulunan ve henüz uçamayan iki yavru baykuş ve yavru atmaca Orman ve Su İşleri Bakanlığı 4. Bölge Müdürlüğüne haber verildikten sonra Ahtabur Veteriner Kliniğine getirildi. Burada ilk sağlık kontrolleri yapılan yavru baykuşlar ve yavru atmaca doğaya bırakılmak üzere rehabilite ediliyor. Henüz uçamayan yaban kuşları, buradaki işlemleri tamamlandıktan sonra Orman ve Su İşleri Bakanlığı 4. Bölge Müdürlüğü kontrolünde doğaya bırakılacak. Yaban kuşlarının durumlarıyla ilgili bilgi veren Ahtabur Veteriner Kliniği Sorumlu Hekimi Veteriner Hekim Burak Yayın, "Öncelikle atmacamız ve baykuşlarımız vatandaşlarımız tarafından bulunup Orman ve Su İşleri Bakanlığı 4. Bölge Müdürlüğüne haber verilmiş. Kliniğimizde ilk tedavilerinin ardından rehabilite sürecine geçtik. Bir müddet büyüdükten sonra tekrardan doğaya salmak üzere şu an beslemelerini yaptık. Sağlık durumları çok iyi" dedi.

**"EVİNİZDE BESLEMEYİN" UYARISI**

Bu tür kuşların ekosistem için çok değerli olduğu ve evde beslenmemesi gerektiği konusunda vatandaşlara uyarılarda bulunan Veteriner Hekim Yayın, "Şu an çoğu yabani kuşun üreme zamanı. Zaten vatandaşlarımızın da evinde üremişler. Vatandaşlarımız böyle bir durumla karşılaştıktan sonra en yakın veteriner hekime ve ya Orman Su İşleri Bölge Müdürlüklerine başvurabilirler. Bunlar yaban hayvanı olduğu için evde beslemek kanunen de yasak. Bu tarz hayvanları evinizde bulduğunuz zaman beslemeye çalışmayın. En yakın veteriner hekime götürmelisiniz. Bu tarz hayvanlar doğaya ait, vahşi yaşama ait hayvanlar. Tecrübeli bir hekim tarafından rehabilite edilip tekrar doğaya salınması gerekir. Bu tarz hayvanlar ekosistem için çok önemli ve değerlidir. Yırtıcı olduklarından dolayı doğal dengelerinin bozulmaması gerekmektedir. Lütfen bulduğunuzda en yakın bir hekime danışmanız gerekiyor" diye konuştu.

Sağlık durumları çok iyi olan yabani kuşlar, rehabilite edilip doğaya bırakılmak için gün sayıyor. ■ İHA

# Manisa'da bir metrelik acur yetiştirdi

Sarıgöl'de, bir çiftçi tarafından uzunluğu bir metre, ağırlığı 20 kilogram olan acur yetiştirildi.

Sarıgöl'de yaşayan çiftçi Kadriye Sarıhan, üzüm serasının yanında bulunan alanda devasa büyüklükte acur yetiştirdi. Yıllardır doğal yöntemlerle acur yetiştirdiğini belirten Sarıhan, hiçbir tarım ilacı kullanmadığını söyledi. Sarıhan, "İki türlü acur tohumu var. Birisi sarı olan diğeri de yeşil. Bunların tohumlarını her yıl alıyorum. Bu yıl iki tanesi var ki diğerlerinden çok farklı. Bir tanesi bir metre uzunluğunda diğeri ise 60 santimetre gelmektedir. Bir metrelik acurun ağırlığı 20 kilogram. Acuru görenler genelde gelip fotoğraf çektiriyor. Boyutunu şaşkınlıkla karşılıyorlar. Ben ayrıca acurun yanında karpuz, domates, bamya gibi ürünler de ekiyorum. Gündelik işlerimin arasında bana sebzelerle uğraşmak terapi gibi geliyor. Burada yetiştirdiğim sebzeler sayesinde bir yandan sağlıklı beslenirken, diğer yandan ev ekonomisine de katkım oluyor" dedi. ■ İHA