Hürlşık

45.yıl

MANİSA'NIN GÜR SESİ

www.hurisikgazetesi.com 09 Ocak 2017 Pazartesi 50 Kuruş

Gördes Barajı mağdurlarına evleri teslim edildi

İzmir'in içme suyu ihtiyacını karşılayacak olan Gördes Barajı nedeniyle evleri su altında kalan vatandaşa devlet tarafından yaptırılan evlerin anahtar ve tapu teslim töreni yapıldı. Akhisar ilçesine 25 kilometre uzaklıkta bulunan Akselendi Mahallesi sınırları içerisinde maliye hazinesine ait 902 nolu 35 bin 100 metrekare mera ve 898 nolu 6 bin 180 metrekare harman yerine yapılan konutlar Akhisar Belediyesi Mehmet Tarlak Düğün Salonunda düzenlenen törenle hak sahiplerine hem anahtarları hem de tapuları teslim edildi. ◆ 5'te

Kriz Masasını Başkan Çelik koordine etti

■ Şehzadeler Belediye Başkanı Ömer Faruk Çelik Manisa genelinde gece yarısı başlayan yoğun kar yağışıyla birlikte ilçede herhangi bir olumsuzluk yaşanmaması adına Şehzadeler Belediyesi ekiplerinin çalışmalarını yakından takip etti. Başkan Çelik'i gece yarısı karşılarında gören vatandaşlar 'Helal olsun, belediyecilik nasıl yapılır görsünler' şeklinde olumlu tepkiler vererek Başkan Çelik'e teşekkür etti. ◆ 7'de

"ARKA PLANDAKİLERİN GÖLGESİNDEN KORKMUYORUZ"

Türkiye'yi son 3 yıla yakındır terörle dize getirme çabalarının milletin ve devletin beraber hareket etmesiyle başarılı olmadığını bundan sonra da başarılı olmayacağını ifade ederek, **"Kiminle mücadele ettiğimizi biliyoruz. PKK denen bir çeteyle beraber, bir alçakça terör örgütüyle beraber sadece onunla mücadele ettiğimiz hiç kimse zannetmesin. Onun arkasında kimlerin olduğunu, DEAŞ denen örgütün arkasında kimlerin olduğunu, FETÖ denen örgütün arkasında kimlerin olduğunu, onların o büyük gölgelerinden korkmadığımızı herkesin bilmesini istiyoruz."** dedi. ◆ 6'da

İçişleri Bakanı Süleyman Soylu

"SENARYOYA UYAN DEĞİL SENARYO YAZAN BİR TÜRKİYE VAR"

Cumhurbaşkanı Recep Tayyip Erdoğan

Cumhurbaşkanı Recep Tayyip Erdoğan, ABD'nin ve batılı ülkelerin başta mülteci sorunu ve terör olmak üzere verdikleri hiçbir sözü tutmadığını ifade ederek eleştirilerini yineledi. Cumhurbaşkanı Erdoğan ayrıca 40 yıldır ülke içinde gizlenen FETÖ ihanet örgütünün de kasıtlı olarak üzerlerine salındığını belirterek, güçlenen Türkiye'yi hazmedemeyenlerin hayallerinin boşa gideceğini söyledi. ◆ 7'de

"ABD'li general açıklama yapıyor. DEAŞ'i biz kurduk diyor. ABD'li general söylüyor. İşte PYD, YPG bunların arkasında kim var. Silahları kimler veriyor. Hepsine muhataplarıma tescilli olarak söyledim. Oyun çok hince yapılıyor. Kimse güçlenen Türkiye'ye hazmedemiyor. İsteseler de istemeseler de biz bu işi başaracağız. Ne yaparlarsa yapsınlar. Terör örgütlerinin manipülasyonları üzerinden senaryoyu kabul etmedik, etmeyeceğiz. Hiçbir kazanım bize altın tepside sunulmadı, sunulmayacak. Allah'a hamd olsun, bir terör eylemi ile manşetle hizaya sokulan Türkiye artık yok, tarihe karıştı. Artık vatandaşların güvenliği için ülke sınırları içinde ve dışında operasyonlar yürüten bir ülke var."

3 yeni KHK yayımlandı

■ 679, 680 ve 681 nolu Kanun Hükmünde Kararnameler Resmi Gazetede yayımlandı. Resmi Gazetenin mükerrer sayısında yayımlanan kararnamelere göre; Adalet Bakanlığından bin 699, Diyanet İşleri Başkanlığından 135, Emniyetten 2 bin 687, Danıştaydan 8 kişi, Hava Kuvvetleri Komutanlığından 694 asker ihraç edilirken özel güvenliklerin silah kullanma yetkilerine düzenleme getirildi. ◆ 3'te

Saruhanlı'da FETÖ operasyonunda 1 kişi tutuklandı

■ Manisa Cumhuriyet Başsavcılığı tarafından yürütülen FETÖ/PDY operasyonu kapsamında Manisa İl Emniyet Müdürlüğü Terörle Mücadele Şube Müdürlüğü ekipleri Manisa'nın Saruhanlı ilçesinde operasyon düzenledi. ◆ 3'te

Tır kahveye daldı

■ Manisa'da kayganlaşan yolda sürücüsünün direksiyon hakimiyetini kaybettiği tır kahvehaneye daldı. Kazada tır şoförü yaralanırken kahvehanede bulunan 4 kişi ise kazadan yara almadan kurtuldu. ◆ 3'te

Tekelioğlu'nda Turizm Canlanacak

Manisa Büyükşehir Belediyesi, kırsal turizmi canlandırmak amacıyla Salihli Belediyesi ile işbirliğiyle hazırladığı 'Marmara Gölü Çevre Köyleri Sürdürülebilir Kırsal Kalkınma Projesi' kapsamında Tekelioğlu Mahallesi sakinlerine bilgi verildi. ◆ 8'de

-8 derecede Sarıkamış şehitleri anısına yürüdüler

102 yıl önce Osmanlı-Rus savaşında Allahuekber Dağları'nda çoğu donarak olmak üzere 90 bin askerimizin şehit verildiği Sarıkamış Harekatı, tüm illerde olduğu gibi Manisa'da da yapılan yürüyüşle anıldı. -8 derece dondurucu soğukta Manisa Gençlik Hizmetleri ve Spor İl Müdürlüğü önünden başlayan yürüyüşe 7'den 70'e vatandaş katılım sağladı. ◆ 8'de

YUNUSEMRE ÖĞRENCİLERE GERİ DÖNÜŞÜMÜ ANLATIYOR

Yunusemre Belediye Başkanı Dr. Mehmet ÇERÇİ

■ Yunusemre Belediyesi, ilçede geri dönüşüm bilincini arttırmak amacıyla okullarda eğitimler düzenliyor. Belediye Temizlik İşleri Müdürlüğü, ilçedeki 38 okulda yaklaşık 10 bin öğrenciye geri dönüşümün önemini anlattı, bu konuda kendilerine ve ailelerine büyük görevler düştüğüne vurgu yaptı. ◆ 6'da

MAGİAD Kızılay'ın çağrısına duyarsız kalmadı

■ Manisa Genç İş Adamları Derneği (MAGİAD) Yönetim Kurulu üyeleriyle birlikte Kızılay'a kan bağışında bulundu. Başkan Ömer Geriter; "Kan bağışı ihtiyaç doğduğunda değil her daim yapılması gereken bir faaliyet olmalıdır" dedi. ◆ 9'da

Kar sürpriziyle uyanan pazarcılar iş yapamadı

Kar yağdı, tezgahlar boş kaldı

■ Manisa'da etkili olan kar yağışı nedeniyle Şehzadeler ilçesi Alaybey Mahallesinde kurulan cumartesi pazarında tezgahların yarıdan fazlası boş kaldı. Tezgah açan pazarcı esnafı da yaktıkları ateşlerle ısınmaya çalıştı. Pazarcılar modern pazaryeri isteklerini yineledi. ◆ 8'de

İşimiz eğitim ve öğretim

■ Ensar Vakfı Manisa Şubesi, Naturel Pastanesinde bir program düzenleyerek yapılan çalışmalar hakkında bilgi verdi. Yönetim kurulu üyeleri ve kadın kollarının da katıldığı programda konuşan Ensar Vakfı Manisa Şube Başkanı Arif Çeler, Manisa'da görev yapan gazetecilerin 10 Ocak Çalışan Gazeteciler Gününü kutladı. Manisa'da 4 yıldır faaliyette olduklarını kaydeden Başkan Çeler, vakfın esas amacının eğitim ve öğretim üzerinde faaliyetlerde bulunmak olduğunu vurguladı. ◆ 5'te

deva tıp merkezi

DEVA TIP MERKEZİNDE PSİKOTEKNİK BELGESİ VERİLMEKTEDİR

Resûlullah (sallallâhü aleyhi ve sellem) "Hiçbir kişiyi ameli cennete girdirmez." buyurdular. "Yâ Resûlallâh! Sizi de mi?" dediler. 'Evet, Allâh'ın fazlı ve rahmeti bürümedikçe yalnız ibâdetim beni de cennete girdirmez." buyurdular. (Hadîs-i Şerîf, Müttefekun aleyh)

"Nefsinden gafil olur da ölüm meleği için hazırlık yapmazsan, başkası senin adına hazırlık yapmaz. Allah'a kavuşmak kaçınılmaz sondur." Hz. Osman (r.a)

"(Allah Rasûlü) "Din nasihattır/samimiyettir" buyurdu. "Kime Yâ Rasûlallah?" diye sorduk. O da; "Allah'a, Kitabına, Peygamberine, Müslümanların yöneticilerine ve bütün müslümanlara" diye cevap verdi." (Müslim, "İmân", 95)

Mağfiret Vesilesi Şefaat

Peygamber Efendimiz (sallallâhü aleyhi ve sellem) buyurdular: "Muhakkak bir kul namazını insanların gördüğü yerde de görmediği yerde de (ihlâsla ve ta'dîl-i erkâna riâyet ederek) güzelce kılarsa Allah azze ve celle şöyle buyurur: 'İşte bu, benim hakîkî kulumdur." (Hadîs-i Şerîf, Sünen-i İbn-i Mâce)

Bir diğer hadis de şöyledir: "Şehit, ailesinden yetmiş kişiye şefaat eder." (Ebu Davud)

Müminler: Allah Rasulü s.a.v.'in şefaat yetkisinin bir kısmını ümmetinden veliler ve alimlere devredereceği ve onların da yakınlarına şefaat edebilecekleri hadisler ile sabittir. Bunlardan biri şöyledir:

"Ümmetimden bazıları var ki büyük bir cemaate, bazıları var ki bir kabileye, bazıları var ki bir gruba, bazıları da var ki tek bir kişiye şefaat eder ve cennete girmelerini sağlar." (Tirmizî)

Yine aynı kaynakta geçen bir hadis-i şerife göre Efendimiz şöyle buyurmuştur:

"Bir adamın cehennem ateşine atılması için emir verilir. Giderken, dünyada susuzluğunu giderdiği adama rastlar, onu tanır ve; 'Benim için şefaat etmeyecek misin?' der. Adam; 'Sen de kimsin?' diye sorar. 'Ben sana falan gün su içirmedim mi?' diye hatırlatır. Öbürü onu tanır ve Allah nezdinde lehinde şefaatte bulunur. Adam da böylece geri çevrilir ve cennete gider."

Ameller: Yapılan güzel bir amelin şefaat edeceğine dair Efendimiz s.a.v şöyle buyurular:

"Kur'an ve oruç, kıyamet gününde kullara şefaatçi olur. Oruç der ki: 'Ey Rabbim! Ben onu gündüzleri yemeden içmeden ve şehvetten alıkoydum. Bana şefaat hakkı ver.' Kur'an der ki: 'Ey Rabbim! Ben onu geceleri uyumaktan alıkoydum, bana şefaat hakkı ver.' Böylece ikisi de şefaat eder." (Ahmed ibn Hanbel, Heysemî)

Çocuklar: Allah Rasulü s.a.v. küçük yaşta ölen çocukların anne ve babalarına şefaatçi olacaklarını birçok hadiste müjdelemiştir. Bu meyanda bir hadis-i şerif şöyledir:

"Küçük yaşta ölen çocuğa, cennete gir, denir. Fakat o cennetin kapısında durur, huzursuz bir şekilde beklemeye başlar ve der ki; 'Annemle babam yanımda olmadıkça girmem!' O zaman meleklere: 'Anne babasını da onunla birlikte cennete koyun.' denir." (Müslim, İbn Mâce)

Diğer bir hadis-i şerifte de: "Henüz ergenlik çağına ulaşmamış üç çocuğu ölen her müslümanı, Allah çocuklara olan rahmet ve şefkati sebebiyle cennete koyar." (Buharî, Müslim) buyurulur.

KİMDEN ŞEFAAT İSTİYORUZ?

Peygamber veya velilerden şefaat dileyen kişi, aslında Allah'tan diliyor demektir. "Şefaat ya Rasulallah!" diyen bir kimse, şunu demek istiyor: "Ya Rabbi, sevdiğin ve razı olduğun habibin hürmetine beni bağışla!"

Şu halde gerçek ve mutlak şefaatçi Cenab-ı Hak'tır. Bu hususla ilgili olarak Kur'an-ı Kerim'de şöyle buyurulur: "De ki: Bütün şefaat sadece Allah'ındır." (Zümer, 44)

Şayet Allah'tan başka birisi şefaat edecekse bu, Allah'ın izni ve yetki vermesi ile mümkün olacaktır. Ayrıca bütün şefaatçiler Hak Tealâ'nın koyduğu sınır dahilinde şefaat edeceklerdir. Çünkü şefaatin ve şefaatçinin bir sınırı vardır. Allah'ın her icraatında adalet vardır, denge vardır. O'nun vereceği şefaat yetkisinde de adalet ve denge söz konusudur. Bu sebeple Allah hiç kimseye sınırsız şefaat yetkisini vermemiştir. Fakat imanını muhafaza ederek ölen herkes derece derece şefaate kavuşacaktır. Kâfir ve münafıklar için ise şefaat söz konusu değildir.

Kısaca şefaat herkese ve sınırsız bir ölçüde değildir. Kim, kime şefaat ederse, muhakkak kabul görür diye bir şart da yoktur. Bütün işlerde olduğu gibi, bunda da Allah'ın dilemesi esastır.

ALİMLERİMİZ NE DİYOR?

Şefaat aklen caiz, Kur'an, Sünnet ve bütün Ehl-i Sünnet ve'l-Cemaat ittifakı ile sabittir. Sadece Mutezile ve Haricîler inkâr etmişlerdir. Hatta Mutezile bile şefaatin bir kısmını kabul etmiştir.

Bütün İslâm alimleri bu hususu ele almış ve cevazını ispatlamışlardır. İmam-ı Azam Ebu Hanife rh.a. de "Fıkhu'l-Ekber" adlı eserinde bu konu hakkında şunları söylemiştir:

"Peygamberlerin özellikle de Efendimiz s.a.v.'in günahkâr müminlere şefaat etmeleri hak olup Kitap ve Sünnet'le sabittir."

Büyük İslâm alimi İmam Sübkî rh.a. "Şifâü's-Sikâm fi Ziyâreti Hayri'l-Enâm" adlı eserinde şefaat, tevessül, istiğase, kabir ziyareti gibi konuları genişçe ele almış, bu hususta şöyle demiştir:

"Hz. Peygamber s.a.v. ve velilerle şefaat, tevessül ve istiğase dinen caiz olup güzeldir. İlk günden İbn Teymiyye gelinceye kadar bu konuyu hiçbir alim, hiçbir veli, hiçbir müslüman reddetmemiştir."

Meşhur alimlerimizden Teftazânî rh.a. "Akaidü'n-Nesefî" adlı esere yapmış olduğu şerhte şöyle demiştir:

"Şefaat Kur'an, Sünnet ve icmâ'ın kesin delilleriyle sabittir. Hatta Mutezile bile sevabın artması için şefaatin caiz olacağını söylemiştir."

◆ *Siraceddin ÖNLÜER*
Semerkand Dergisi

Peygamber Efendimiz (sallallâhü aleyhi ve sellem) buyurdular: "Rûhu'l-Kudüs Cebrâîl Aleyhisselam az önce bana şöyle haber verdi: 'Senden sonra ümmetinin en hayırlısı Ebû Bekr-i Sıddîk'tır." (Hadîs-i Şerîf, Taberânî, el-Mu'cemu'l-Evsat)

MÜ'MİN NE HALDEDİR?

Ahmed bin Hanbel'in (rah.) talebelerinden Mervezî (rah.) anlatıyor: Bir gün Ahmed bin Hanbel'in (rah.) yanına gittim ve: "Nasılsınız?" diye sordum. "Rabbim farzları eda etmemi, peygamberim sünnetlere sarılmamı, melekler amelimi tashih etmemi (ihlâsla yapmamı), nefsim heva ve hevesine uymamı, İblis fuhşiyatı; çirkin söz ve fiilleri yapmamı isterken, ölüm meleği ruhumu kabz etmeyi beklerken, ailem de nafakalarını temin etmemi isterlerken ben nasıl olabilirim." diye cevap verdi. (Tabakâtü'l-Hanâbile)

◆ *Fazilet Takvimi*

"Fitne çıkaran alimden ve cahil abidden sakının. Bunların haline meftun olan, aldanan için ikisi de fitnedir, büyük tehlikedir." Amir b. Şerahil (r.ah)

"Ey insanlar! Sizin bitmekte olan bir ömrünüz ve az bir ameliniz var. Ölüm peşinizde, cehennem önünüzde. Geleni görmüyor, ne yaptığınıza bakmıyorsunuz." Hişam b. Hassan (r.ah)

3 yeni KHK yayımlandı

679, 680 ve 681 nolu Kanun Hükmünde Kararnameler Resmi Gazetede yayımlandı.
Resmi Gazetenin mükerrer sayısında yayımlanan kararnamelere göre; Adalet Bakanlığından bin 699, Diyanet İşleri Başkanlığından 135, Emniyetten 2 bin 687, Danıştaydan 8 kişi, Hava Kuvvetleri Komutanlığından 694 asker ihraç edilirken özel güvenliklerin silah kullanma yetkilerine düzenleme getirildi.

Olağanüstü hal (OHAL) kapsamında hazırlanan 679, 680 ve 681 sayılı Kanun Hükmündeki Kararnameler Resmi Gazetede yayımlandı.

Resmi Gazetenin mükerer sayısında yayımlanan kararnamelere göre; Deniz Kuvvetleri Komutanlığı'ndan 149 asker görevden alındı, Sağlık Bakanlığı'ndan 838 personelin ilişiği kesildi, 649 akademisyenin görevine son verildi, 20 ilde 83 dernek ve vakıf kapatıldı.

Açıklanan KHK ile birlikte ilkokul mezunlarına uzman onbaşı ve uzman çavuş olabilme imkanı getirildi. Yeni düzenlemeyle birlikte polis, internet abonelerinin kimliğine ulaşabilecek.

Terör veya örgüt faaliyeti çerçevesinde işlenen ya da Kaçakçılıkla Mücadele Kanunu kapsamındaki suçlar sebebiyle el konulan, silah, mühimmat, araç ve gereç ile sarf malzemeleri delil olarak saklanmasına gerek bulunmaması halinde, Türk Silahlı Kuvvetleri, Emniyet Genel Müdürlüğü, Jandarma Genel Komutanlığı veya Sahil Güvenlik Komutanlığına tahsis edilebilecek.

Türk Ceza Kanununun bazı suçlarda Bakanlıkça Resmi Gazete'de yapılan yurda dön ilanına rağmen üç ay içinde yurda dönülmeme halinde, bu kişilerin Türk vatandaşlıkları Bakanlar Kurulu kararıyla iptal edilebilecek.

Yeni teşkilat yapılanmasına uygun olarak Jandarma Genel Komutanlığı ile Sahil Güvenlik Komutanlığına ait bütün araçların tescilleri Emniyet Genel Müdürlüğünce yapılabilecek.

Asayişe Müessir Bazı Fiillerin Önlenmesi Hakkında Kanunun 1 inci maddesinin birinci fıkrasının birinci cümlesinde yer alan "Polis ve jandarma" ibaresi "Polis, jandarma ve sahil güvenlik" şeklinde değiştirildi.

10 ESKİ EMNİYET TEŞKİLATI MENSUBUNUN RÜTBELERİ ALINDI

OHAL kapsamında yayımlanan 679 sayılı KHK ile Emniyet Genel Müdürlüğünden emekliye sevk edilen, kendi isteğiyle emekli olan veya meslekten çıkarılan biri 1. sınıf, biri 2. sınıf, 3'ü 3. sınıf emniyet müdürü, 2'si komiser yardımcısı ve 3'ü polis memuru olmak üzere 10 eski emniyet teşkilatı mensubunun rütbeleri alındı.

OHAL kapsamında çıkarılan 680 sayılı Kanun Hükmünde Kararname'ye göre; Terör örgütlerine veya Milli Güvenlik Kurulunca devletin milli güvenliğine karşı faaliyette bulunduğuna karar verilen yapı, oluşum veya gruplara iltisakı veya irtibatı olduğu tespit edilen kişiler, özel güvenlik alanında faaliyet yürüten şirket veya birimlerde çalışamayacak. Kamu kurum ve kuruluşlarında görev yapan personel, TBMM kararlarına dayanılarak Türk Silahlı Kuvvetleri personelinin gönderilmesine karar verilen ülkelerde geçici olarak görev yapmak üzere görevlendirilebilecek.

ÖZEL GÜVENLİK GÖREVLİLERİ, SİLAHLARINI GÖREV ALANI DIŞINA ÇIKARAMAYACAK

Özel güvenlik görevlisi olarak istihdam edilecekler ile özel güvenlik şirketlerinde, alarm izleme merkezlerinde ve özel güvenlik eğitimi verecek kurumlarda kurucu veya yönetici olarak çalışacaklar hakkında valilikçe güvenlik soruşturması ve arşiv araştırması yapılacak. Özel güvenlik görevlileri, silahlarını görev alanı dışına çıkaramayacak. Valinin teklifi ve İçişleri Bakanının uygun görmesi halinde, daha önce ilgili maddeler çerçevesinde görevden ilişiği kesilmiş güvenlik koruculari operasyonel faaliyetler maksadıyla tekrar göreve çağrılabilecek.

Yedek subay okulu öğrencileri, harp okulları ve astsubay meslek yüksekokullarında okuyanlar, Jandarma ve Sahil Güvenlik Akademisi fakülte ve yüksekokullarında okuyanlar, üniversitelerin fakülte ve yüksekokullarında Milli Savunma Bakanlığı, Jandarma Genel Komutanlığı ve Sahil Güvenlik Komutanlığı adına öğrenim görenler ya da kendi hesabına öğrenim görmekte iken Milli Savunma Bakanlığı, Jandarma Genel Komutanlığı ve Sahil Güvenlik Komutanlığı nam ve hesabına okumaya devam edenler, Polis Akademisi ile Polis Meslek Eğitim Merkezlerinde veya üniversitelerin fakülte ve yüksekokullarında Emniyet Genel Müdürlüğü hesabına öğrenim görenler veya kendi hesabına öğrenim görmekte iken Emniyet Genel Müdürlüğü hesabına öğrenim görmeye devam edenler, Emniyet Genel Müdürlüğü veya Milli İstihbarat Teşkilatı hesabına açılan okullarda öğrenim görenler ile Milli Savunma Bakanlığı, Jandarma Genel Komutanlığı, Sahil Güvenlik Komutanlığı veya Emniyet Genel Müdürlüğü adına öğrenim görmek üzere temel ve intibak eğitimine tabi tutulanlar sigortalı sayılmamış olup bu öğrenimleri veya eğitimleri nedeniyle bu Kanun kapsamındaki terör eylemlerinde hedef alınarak hayatını kaybedenler ile yaralanan veya engelli hale gelenlerden ilgili mevzuatına göre malullük aylığı bağlanması koşullarının oluştuğu tespit olunanların kendileri, bunların eş, ana ve babaları ile bakmakla yükümlü olunan kişi kapsamına giren çocukları da düzenlenen haklardan yararlandırılacak. Aynı sebeplerle hayatını kaybedenlerin veya bu fıkra kapsamında malul olması sebebiyle aylık almakta iken hayatını kaybedenlerin dul aylığına müstehak eşi, ana ve babaları ile yetim aylığına müstehak çocukları aylık bağlanması hakkından yararlandırılacak.

■ İHA

GIDALARDA AKILLI ETİKET

GIDANIN BİLGE KÖŞESİ

Nermin Özge BİLGE
(Gıda Mühendisi)
bilgenerminozge@gmail.com

Her geçen gün tüketici olarak bilinçlendiğiniz ve gıda ürünlerini satın alırken dikkat ettiğiniz şu zamanlarda, sizler için daha değişik ve kolay bir sistemler gelebilir sevgili okurlar. Aslında bu çok önceden tasarlanmış bir durum, her an karşı karşıya gelebiliriz. Bizler artık iyi biliyoruz ki , tükettiğimiz gıdalar sağlığımızla paralel ilerliyor. Evet yaşayabilmek için beslenmek zorundayız ama kendimize soracağımız " Neyi yiyoruz, neyi içiyoruz? " sorusu sağlığımızı koruyabilmek için ve güvenli gıda tüketimi için en önemli soruların başında yer alıyor.

Daha önceki yazılarımda, güvenli gıda tüketimi, gıda ambalajlarında bulunan semboller, dikkat edilmesi gereken hususlar hakkında birçok kez sizinle paylaşımda bulunmuştum. Bu sefer dikkatimi çeken haber ise, ürün doğrulama ve takip sistemi. Yani diğer adıyla " Akıllı etiket " olarak bahsedebiliriz. Başlangıç itibariyle tüm gıdalarda değil de belirli gıdalarda bulunacak olan bu akıllı etiket sistemi sayesinde o gıdanın kim tarafından üretildiğini ,alerjen bileşenlerini, ne ile tüketilmemesi gerektiği gibi bilgileri öğrenebilyorsunuz. Ambalaj üzerinde bulunan sorgulama numarası ile bu işlemin (mesaj, internet, uygulama) gerçekleştirilmesi planlanıyor.

Gıda güvenliğinin, gıda hijyeninin, satın alınırken dikkat edilmesi gereken birçok noktanın bu şekilde karşımıza çıkacak olması sevindirici. Başlangıçta değişik gelse de tüketicilerimizin kısa sürede alışıp bu sistemi sevebileceğini düşünüyorum. Umarım en kısa zamanda başlar ve sizler de çok daha bilinçli tüketiciler olma yolunda ilerlersiniz.

Not : " Etiketin bile akıllısı makbul. "
Sağlıkla kalın!

Tır kahveye daldı

Manisa'da kayganlaşan yolda sürücüsünün direksiyon hakimiyetini kaybettiği tır kahvehaneye daldı. Kazada tır şoförü yaralanırken kahvehanede bulunan 4 kişi ise kazadan yara almadan kurtuldu.

Kaza, Akhisar-Manisa karayolunun 25'inci kilometresindeki İshakçelebi Mahallesinde meydana geldi. Edinilen bilgiye göre, 34 LC 9597 plakalı tır, bu sabah saat 09.00 sıralarında kayganlaşan yolda şoförünün direksiyon hakimiyetini kaybetmesi nedeniyle refüje çarparak savruldu ve yol kenarında bulunan kahvehaneye girdi. Olayın ardından tır şoförü E. A 112 acil servis ekipleri tarafından Saruhanlı Devlet Hastanesine kaldırıldı. E.A''ın durumunun iyi olduğu bildirildi.

Olay sırasında kahvehanede bulunan işletme sahibi Rüstem Osmancık olayın aniden geliştiğini, bir şey anlamadıklarını belirterek, "Kahvehaneyi açtıktan 1 saat sonra olay gerçekleşti. Her şey çok ani oldu. Kahvehanede o sırada 3 müşteri bulunuyordu. Allah'tan canımıza bir şey olmadı" ifadelerini kullandı.Olayın ardından Bölge Trafik ve Jandarma ekipleri yol güvenliğini sağlarken trafik tek şeritten işledi. Yapılan incelemenin ardından tır, çekici yardımıyla olay yerinden kaldırıldı.

■ İHA

Saruhanlı'da FETÖ operasyonunda 1 kişi tutuklandı

● **MANİSA** Cumhuriyet Başsavcılığı tarafından yürütülen FETÖ/PDY operasyonu kapsamında Manisa İl Emniyet Müdürlüğü Terörle Mücadele Şube Müdürlüğü ekipleri Manisa'nın Saruhanlı ilçesinde operasyon düzenledi. Operasyonda F.Ç., H.Ş., H.T., B.B. ve Z.K. gözaltına alındı. Gözaltına alınan şüpheliler, emniyetteki sorguları tamamlandıktan sonra mahkemeye sevk edildi. Şüphelilerden F.Ç, H.Ş, H.T, B.B, adli kontrol şartıyla serbest bırakılırken Z.K mahkemece tutuklanarak ceza evine götürüldü.

■ İHA

Maden ocağında iş kazası

● **MANİSA**'nın Soma ilçesinde özel bir maden ocağında meydana gelen iş kazasında 1 işçi hayatını kaybetti.

Edinilen bilgiye göre, özel bir maden ocağında İ. K. (44) isimli işçi kömür kırıcı diye tabir edilen makineye sıkışarak yaralandı. Hemen hastaneye kaldırılan İ.K tüm müdahalelere rağmen kurtarılamayarak hayatını kaybetti.

İşçinin cansız bedeni otopsi yapılmak üzere İzmir Adli Tıp Kurumu'na kaldırıldı. İşçinin İzmir Bergama nüfusuna kayıtlı olduğu kaydedilirken olayla ilgili soruşturma başlatıldı.

Manisa balıkçıdan örnek davranış

Şehit ailelerine ücretsiz balık

Manisa'nın Salihli ilçesinde bulunan bir balıkçı, şehit ailelerine ücretsiz balık veriyor. Teröristler tarafından İzmir'in Bayraklı ilçesindeki Adliye önündeki bombalı saldırı sonrası şehit ailelerine ücretsiz balık verme kararı aldığını vurgulayan Okyanus Balıkçılık sahibi Özcan Şık, "İzmir başta olmak üzere İstanbul, Kayseri ile bu ülkenin bölünmez bütünlüğü için gelen şehit haberlerinden çok etkilendim ve bu benim içimi acıttı. İmkanımız olsa veya gücümüz olsa, daha fazla bir şeyler vermek isteriz ama bizim imkanımız bu kadar. Gerçi bizim yaptıklarımız, onların bu vatan için yaptıklarının yanında bir hiç. Onlar bizler için mücadele ederken, bizlerde şehit ailelerine bir nebzede katkı sağlamak adına işyerimizde balıklarımızı şehit ailelerimize ücretsiz yaptık" dedi.

Uygulamayı sezon sonuna kadar sürdürmeyi amaçladıklarını belirten Şık, "Şehit ailelerimize ister 1 kilo hamsi, isterse 1 kilo sardalyeyi ücretsiz bir şekilde takdim ediyoruz. Dilerse evlerine kadar götürüp teslim ediyoruz" dedi.

Vatandaşlar ise şehit aileleri için örnek bir davranış sergileyen esnafı tebrik etti. ■ İHA

Soma'da engeller aşılıyor

Sosyal Belediyecilik anlayışıyla takdir toplayan Manisa Büyükşehir Belediyesi, Soma'da yaşayan engelli Ayşe Bozalan'a akülü tekerlekli sandalye hediye ederek yüzünü güldürdü.

● **MANİSA** Büyükşehir Belediyesi, il genelinde engelli vatandaşların sosyal hayata kolay adapte olabilmeleri adına çalışmalarını sürdürüyor. Büyükşehir Belediyesi, 2016 yılında engelli vatandaşlara dağıttığı akülü tekerlekli sandalyeleri, 2017 yılında da dağıtmayı sürdürüyor. Bu kapsamda Soma'da yaşayan engelli Ayşe Bozalan'a akülü tekerlekli sandalye hediye etti. Bozalan'a tekerlekli sandalyeyi Soma Koordinasyon İşleri Müdürü İbrahim Yıldırım teslim etti.

Manisa Büyükşehir Belediye Başkanı Cengiz Ergün'ün selamlarını ilettiğini belirten İbrahim Yıldırım, "Soma'da sosyal belediyeciliğin önemli uygulamalarını hayata Manisa Büyükşehir Belediye Başkanı Cengiz Ergün'ün liderliğinde geçirdik. Bunun yanı sıra engelli vatandaşlarımıza da akülü tekerlekli sandalye hediye ederek onların yanında olduğumuzu gösterdik. Ayşe Bozalan kardeşimiz de akülü tekerlekli sandalyesine kavuşan vatandaşlarımızdan birisi oldu. Hayırlı olmasını diliyorum" dedi.

Ayşe Bozalan'ın ailesi ise, Manisa Büyükşehir Belediye Başkanı Cengiz Ergün'e teşekkür ederek, başarılarının devamını diledi. ■ **Haber Merkezi**

$	€
ALIŞ 3,6471	ALIŞ 3,8422
SATIŞ 3,6480	SATIŞ 3,8433

Ç. KURU ÜZÜM FİYATLARI
3,50₺ 4,00₺
PAMUK FİYATLARI
ST-1 2,52₺

NAMAZ VAKİTLERİ

İmsak	06:53	İkindi	15:52
Güneş	08:21	Akşam	18:14
Öğle	13:24	Yatsı	19:36

11 Rebîulâhir 1438

Hür Işık

İlçelerde imar incelemesi başladı

MANİSA Büyükşehir Belediyesi Genel Sekreteri Aytaç Yalçınkaya, İzmir 2 Numaralı Kültür Varlıklarını Koruma Bölge Kurulu Müdürü Osman Aslan'ı ziyaret etti. Ziyarette Manisa Büyükşehir Belediyesi tarafından ilçelerde başlatılan 1/5000'lik imar plan çalışmaları, Turgutlu Özel Proje Alanı Koruma Amaçlı Uygulama İmar Planı Değişikliği ve Kula'da Kentsel Koruma Amaçlı İmar Planı çalışmalarına ilişkin konular görüşüldü.

Manisa Büyükşehir Belediyesi Genel Sekreteri Aytaç Yalçınkaya, Turgutlu Belediye Başkanı Turgay Şirin ve Büyükşehir Belediyesi İmar ve Şehircilik Daire Başkanı Türkan Taş Köroğlu ile birlikte İzmir 2 Numaralı Kültür Varlıklarını Koruma Bölge Kurulu Müdürlüğü'nü ziyaret etti. Kurul Müdürü Osman Aslan ve ekibiyle bir araya gelen heyet, Turgutlu Özel Proje Alanı Koruma Amaçlı Uygulama İmar Planı değişikliği ve eki Kentsel Tasarım Uygulamaları Projesini görüştü. Toplantının ikinci konusu, Kula Kentsel Koruma Amaçlı İmar Planı çalışmaları oldu. Kurul Müdürü ve ekibiyle ön görüşme yapıldı. Kentsel sit alanında yapılması düşünülen plana ilişkin değişiklikler gündeme geldi. Bunun yanı sıra tescil edilecek yapılara ilişkin değerlendirmeler de yapıldı.

"ÇALIŞMALARI HIZLANDIRMAK İSTİYORUZ"

Görüşmenin bir diğer konusu da Manisa Büyükşehir Belediyesi tarafından 1/5000'lik imar plan çalışmaları başlatılan ilçeler oldu. Gölmarmara, Köprübaşı, Gördes, Selendi ve Yunusemre ile Şehzadeler ilçelerinin tüm mahallelerini kapsayacak çalışma için sürecin hızlandırılması talebinde bulunuldu. Manisa Büyükşehir Belediye Başkanı Cengiz Ergün öncülüğünde Manisa'nın geleceğini yakından ilgilendiren imar plan çalışmaları konusunda hummalı bir çalışma içinde olduklarını belirten Manisa Büyükşehir Belediyesi Genel Sekreteri Aytaç Yalçınkaya, bu konuda tüm kurumlarla işbirliği ve temasta olduklarını, çalışmaların hızla devam ettiğini söyledi. ■ **Haber Merkezi**

Ateş savaşçıları bin 170 yangına müdahale etti

Manisa Büyükşehir Belediyesi İtfaiye Dairesi Başkanlığı Salihli İtfaiye Amirliği ekipleri 2016 yılında bin 170 yangın ile 63 trafik kazasına müdahale ederken, 120 adet kurtarma operasyonuna katıldı.

7 gün 24 saat eli kulağında bekleyen ve 2016 yılında yoğun bir mesai harcayan Manisa Büyükşehir Belediyesi İtfaiye Dairesi Başkanlığı Salihli İtfaiye Amirliği ekipleri, yangın, kaza ve kurtarma operasyonları ile vatandaşın imdadına koştu. Ateş savaşçıları 2016 yılında 80'i konut yangını olmak üzere 22 baca, 19 işyeri, 3 fabrika, 3 hastane ve resmi daire, 72 araç, 30 orman, 17 ağaç, 609 ot ve anız, 206 çöp, 12 trafo, 6 depo ve diğer 91 olmak üzere toplam bin 170 yangına müdahale etti.Yangınla mücadele eden ateş savaşçıları ayrıca kurtarma operasyonlarına da katıldı. 63 trafik kazasına müdahale eden ateş savaşçıları Salihli'de ayrıca 120 de kurtarma operasyonuna katıldı.

Merkez İtfaiye Amirliği, Sağlık Mahallesi, Durasıllı, Poyraz ve Adala müfrezesi olmak üzere 5 ayrı nokta da vatandaşlara zor zamanlarında yanında olmak için 7 gün 24 saat görev başında olduklarını ifade eden Manisa Büyükşehir Belediyesi İtfaiye Dairesi Başkanlığı Salihli İtfaiye Amiri Ercan Özçelik, son zamanlarda sobadan çıkan yangınlarda artış olduğuna dikkat çekerek vatandaşları dikkatli olmaları konusunda uyardı. Özçelik, son olarak 110 ihbar hattının asılsız ihbarlarla meşgul edilmemesini vurgu yaptı. ■ **Haber Merkezi**

MASKİ'nin çalışmaları takdir görüyor

Manisa Büyükşehir Belediyesi Manisa Su ve Kanalizasyon İdaresi Genel Müdür Yardımcısı Şehnaz Başaran, Büyükşehir Belediyesi Gördes Koordinatörü Alp Safa Gökkaya ile Gördes eski Belediye Başkanı İbrahim Emre ve Kahramanmaraş Tanır eski Belediye Başkanı Ali Özturan'ı makamında ağırladı.

MASKİ Genel Müdür Yardımcısı Şehnaz Başaran'ı Büyükşehir Belediyesi Gördes Koordinatörü Alp Safa Gökkaya ve eski belediye başkanları ziyaret etti. Gökkaya ile birlikte Gördes eski Belediye Başkanı İbrahim Emre ve Kahramanmaraş Tanır eski Belediye Başkanı Ali Özturan da ziyarette yer aldı. MASKİ'nin ilçede yaptığı çalışmaların da konuşulduğu görüşmede Emre ve Özturan, MASKİ Genel Müdürlüğü'nün yaptığı işleri takdir ettiklerini belirttiler.

"İLÇEMİZE YATIRIMLARIMIZ DEVAM EDECEK"

MASKİ Genel Müdür Yardımcısı Şehnaz Başaran, ziyaretten duyduğu memnuniyeti dile getirerek, şöyle konuştu: "Kurum olarak önemli yatırımlara imza atıyoruz. Sadece Gördes özelinde baktığımızda dahi altyapı yenileme çalışmaları, içme suyu çalışmalarımız ortada. Çevreyi ve insan sağlığını korumak için inşasına başladığımız atıksu arıtma tesisimiz de hızla yükseliyor. Önümüzdeki günlerde de ilçemize yatırımlarımız devam edecek. Alp Safa Gökkaya'ya, İbrahim Emre ve Ali Özturan'a nazik ziyaretleri sebebiyle teşekkür ediyorum." ■ **Haber Merkezi**

Selvilitepe'ye kesintisiz içme suyu

● **MANİSA** Büyükşehir Belediyesi Manisa Su ve Kanalizasyon İdaresi Genel Müdürlüğü, Turgutlu Selvilitepe Mahallesi'nin içme suyu sistemini yenileyerek vatandaşlara daha kesintisiz içme suyu temin etti.

MASKİ Genel Müdürlüğü, 17 ilçeye kaliteli ve kesintisiz içme suyu ulaştırmak için çalışmalarını sürdürüyor. Bu amaçla içme suyu tesislerinde bulunan sistemleri modernize eden MASKİ, Turgutlu ilçesine bağlı Selvilitepe Mahallesi'nde yer alan içme suyu sistemini de yeniledi. Mahallenin içme suyu deposuna ait motopompu değiştiren Elektrik Makine ve Malzeme İkmal Dairesi Başkanlığı ekipleri, saniyede 40 litre su basma kapasitesine sahip yeni motopompun montajını gerçekleştirdi. Ekipler tarafından söküm işlemi yapılan eski pompanın ise, yedek olarak kullanılmak üzere bakımı yapılacak. MASKİ tarafından uygulanan modernizasyon işlemi sayesinde, Selvilitepe Mahallesi sakinleri daha kesintisiz ve verimli içme suyuna sahip oldular. Sistemin yedeklenmesiyle birlikte de, herhangi bir arıza ya da aksaklık meydana gelmesi durumunda yedek motopompun devreye girmesi sağlanarak, mahallede su kesintisi yaşanmasının önüne geçilecek. ■ **Haber Merkezi**

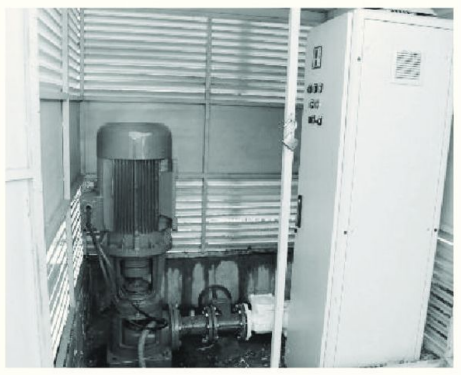

Gazetemizin Hür Işık'ın Dağıtım Alanı

Gazetemizin hergün Manisa Merkez ve saruhanlı ilçesine dağıtımı yapılmaktadır. Ayrıca haftalık olarak düzenli bir şekilde aşağıdaki ilçelerimize yanlarında belirtildiği günlerde dağıtımı yapılmaktadır.

PAZARTESİ	: Kırkağaç-Soma
SALI	: Akhisar-Gölmarmara-Gördes
ÇARŞAMBA	: Salihli-Köprübaşı
PERŞEMBE	: Turgutlu-Ahmetli
CUMA	: Alaşehir-Sarıgöl
CUMARTESİ	: Kula-Selendi-Demirci

Hür Işık
09 OCAK 2017 PAZARTESİ

GÜNLÜK-AKTÜEL-SİYASİ GAZETE
YIL: 45 SAYI: 14069 YAYIN TÜRÜ: Yerel Süreli
MANİSA HÜR EKSPRES GAZETECİLİK MATBAACILIK YAYINCILIK TİCARET A.Ş. adına
İMTİYAZ SAHİBİ
Dr. Üzeyir DİNDAR
Genel Müdür: Sadık DEMİRAY
Genel Yayın Yönetmeni: A. Furkan DİNDAR
Yazı İşleri Müdürü: Meral TÜRETKEN
Muhabir: Özcan ÖZKAN
Haber Editörü: Derya ÖZTÜRK
Muhabir: Muharrem KAZER

Abone Ücretleri
6 Aylık Abone :70 TL
Yıllık Abone :125 TL
Zayi İlanı 15 TL

Adres :1. Anafartalar Mah. 1714 Sokak 2/7 Şehzadeler/ MANİSA
web : www.hurisikgazetesi.com
e-mail : info@hurisikgazetesi.com
İrtibat Tel: (0236) 231 59 16 Faks: (0236) 239 31 95
Yazıların hukuki sorumluluğu yazarlarına aittir. Gönderilen yazılar iade edilmez. Gazetemizin ismi zikredilerek iktibas yapılabilir
Dizgi :Hayat Sağlık Eğitim Basın ve Yayın Ltd. Şti.
Tel& Faks : 231 59 16 MANİSA
BASKI : SET OFSET Matbaacılık Hizmetleri Güzelyurt mh. 5781 sk. No:18/A
TEL : 233 35 89
DAĞITIM : LİDER DAĞITIM
TEL : 238 46 41 - 0 554 951 63 68 MANİSA
Gazetemizin Basın, Yayın, İlke ve Ahlak kurallarına uymaya söz vermiştir.

BUGÜN 3/-1ºC
YARIN 3/-2ºC

NÖBETÇİ ECZANELER

Kasapoğlu Eczanesi	0236 232 47 94
Bulvar Eczanesi	0236 231 25 29
Durak Eczanesi	0236 211 04 44

Hürlışık

Gördes Barajı mağdurlarına evleri teslim edildi

İzmir'in içme suyu ihtiyacını karşılayacak olan Gördes Barajı nedeniyle evleri su altında kalan vatandaşa devlet tarafından yaptırılan evlerin anahtar ve tapu teslim töreni yapıldı. Akhisar ilçesine 25 kilometre uzaklıkta bulunan Akselendi Mahallesi sınırları içerisinde maliye hazinesine ait 902 nolu 35 bin 100 metrekare mera ve 898 nolu 6 bin 180 metrekare harman yerine yapılan konutlar Akhisar Belediyesi Mehmet Tarlak Düğün Salonunda düzenlenen törenle hak sahiplerine hem anahtarları hem de tapuları teslim edildi.

Manisa'nın Gördes ilçesine bağlı Karayakup köyünde evleri Gördes Barajının suları altında kalan 27 hak sahibine devlet tarafından yaptırılan evlerin tapuları düzenlenen törenle teslim edildi.

Manisa Çevre ve Şehircilik İl Müdürlüğü tarafından inşa edilen konutların anahtar ve tapu teslimlerini AK Parti Manisa Milletvekili Doç. Dr. Selçuk Özdağ, Akhisar Kaymakamı Kaan Peker, Akhisar Belediye Başkanı Salih Hızlı, Manisa Çevre ve Şehircilik İl Müdürü Nurettin Aytekin, Jandarma İlçe Komutanı Binbaşı Mete Demir, Akhisar Belediye Başkan Yardımcıları Ömer İşçi ve Latif Çakmak, AK Parti İlçe Başkanı İsmail Hakkı Şenyiğit, Akselendi eski belde belediye başkanı İrfan Karahan yaptı.

İki katlı 3+1 olarak ayrı yapı nizamında yapılan konutlar 135 metrekare alana sahipken uygulama içerisinde parsel alanları konumlarına göre 378 ile 685 metrekare arasında değişiyor. Yapılan konutların bedelleri 5 yıl geri ödemesiz, 15 yıl eşit taksitlerle ödemeli olarak hak sahipleri tarafından ödeneceği bildirildi.

Anahtar ve tapu tesliminde konuşan AK Parti Manisa Milletvekili Selçuk Özdağ, vatandaşların depreme dayanıklı ve daha modern konutlarda yaşamalarını sağlamanın devletin görevi olduğunu belirterek, "Gördes barajının alanına giren kısımla ilgili Karayakup köyü ile ilgili bir istimlak çalışması ve bunun karşılığında da devletimiz onların zararlarını tazmin etme noktasında iskân çalışması yaptı. Bugün 27 vatandaşımıza evlerini teslim edeceğiz. Onlar 5 yıl ödemesiz olarak buradaki modern konutlarda oturacaklar. İnşallah güle güle otursunlar" dedi.

Türkiye'de işsizliğin en az olduğu şehrin Manisa olduğunu kaydeden Özdağ, "Manisa'da yüzde 4,7 işsizlik oranı var. Türkiye'deki işsizlik oranı yüzde 11. Türkiye'de işsizliğin en az olduğu şehir Manisa'dır. Akhisar'da ikinci organize sanayi bölgesinde son aşamaya geldik. Zeytin ve zeytinyağı üreteceğiz, Dünya'ya buradan zeytin ve zeytinyağı satacağız. Buradaki istihdamı Akhisar ve çevre ilçelerden sağlayacağız" şeklinde konuştu.

"2018'DE İSTANBUL'A 3,5 SAATTE GİDECEĞİZ"

Konuşmasında İzmir - İstanbul otobanının Akhisar'dan geçecek olmasının önemini vurgulayan Milletvekili Özdağ, "2017'de otobanın Manisa kısmı bitecek, 2018'de tamamı bitecek. Allah nasip ederse 2018'de İstanbul'a buradan 3,5 saatte gideceğiz. Yılda Akhisar'a 500 bin kişi geliyorsa yolun açılmasının ardından 2 veya 3 milyon insan gelecek. 2017'de otobanın İzmir - Soma yolunu bitireceğiz" dedi.

"EGE BÖLGESİNİN ELEKTRİĞİNİ BİZ ÜRETECEĞİZ"

Soma ilçesinde yapımına başlanan Kolin Termik santralinin 2017 sonunda tamamlanacağının müjdesini veren Özdağ şunları söyledi: "Nisan ayının sonunda da Soma'da 2 bin artı bin kişinin çalışacağı organize sanayi bölgesini hizmete sunacağız. Bütün milletvekili arkadaşlarımızla beraber ilgilendiğimiz termik santral Kolin bitiyor. 510 megawatt elektriğe ihtiyacımız var bizim. Şuan 2 bin kişi çalışıyor. 2017 sonunda tamamlanacak ve bin kişi daha işe alınacak. 510 megawatt elektrik üreteceğiz ve dışarıdan daha az doğalgaz alacağız. 300 milyon dolar Türkiye'nin cebinde kalacak. Bizim doğalgazımız ve petrolümüz yok ama elektrik üreteceğiz. Manisa'da jeotermalden 600 megawatt elektrik üretiyoruz. Hedefimiz 2 bin megawatt'ı buldurmak. Termik santral ile beraber Ege Bölgesinin 8 ilinin elektriğini biz üreteceğiz. Yıl sonunda bitireceğiz ve açılışını Cumhurbaşkanımız Recep Tayyip Erdoğan yapacak."

Akhisar'a Gıda Tarım ve Teknolojileri Fakültesinin çalışmalarını yaptıklarını ifade eden Özdağ, "Akhisar'da yüksekokul problemi var. Onu da belediye başkanımız, kaymakamımız ve bizler milletvekilleri ile yapacağız. Buradaki fakültenin adını şimdiden koyduk. Gıda Tarım ve Teknolojileri Fakültesi olarak. Bununla ilgili çalışmalarımız var" dedi.

"DÜNYANIN EN PAHALI TOPRAKLARINDA YAŞIYORUZ"

Türkiye'nin dünyanın en önemli ülkelerinden biri olduğunu belirten Özdağ, "Dünya'nın en pahalı topraklarında yaşıyoruz. Bu topraklarda tutunmak için büyük ekonominiz, paranız, büyük ordunuz ve büyük demokrasiniz olacak. Olmazsa sizi Orta Asya'ya geri gönderirler. Yâri güzel olanın başı dertten kurtulmazmış. Herkesin gözü burada. DAEŞ, PKK ve FETÖ ile bizleri terbiye etmek istiyorlar. Gelin burada bir olalım. Bir tek Türkiye var. Son kaleye sahip çıkalım" ifadelerini kullandı.

Yapılan konuşmaların ardından hak sahibi 27 kişiye evlerinin anahtarları ve tapuları teslim edildi. ■ **İHA**

İşimiz eğitim ve öğretim

Ensar Vakfı Manisa Şubesi, Naturel Pastanesinde bir program düzenleyerek yapılan çalışmalar hakkında bilgi verdi. Yönetim kurulu üyeleri ve kadın kollarının da katıldığı programda konuşan Ensar Vakfı Manisa Şube Başkanı Arif Çeler, Manisa'da görev yapan gazetecilerin 10 Ocak Çalışan Gazeteciler Gününü kutladı. Manisa'da 4 yıldır faaliyette olduklarını kaydeden Başkan Çeler, vakfın esas amacının eğitim ve öğretim üzerinde faaliyetlerde bulunmak olduğunu vurguladı.

Yöneticilerin çoğunun eğitimci olduğunu ifade eden Çeler, "4 yıldan beri öğrencilere ücretsiz olarak kurslar veriyoruz. Lise öğrencilerine, üniversite öğrencilerine. Öğrenciler bizden hangi dersten talep ediyorsa o dersten kurs açıyoruz. Bu konuda da zaten milli eğitim müdürlüğümüzle protokolümüz var. Bu protokol çerçevesinde milli eğitimden onay alıp kurslarımıza devam ediyoruz. Gerçekten ihtiyaç sahibi olan öğrencilere gücümüz miktarında burs sağlıyoruz" dedi.

Kurs ve bursların yanında sosyal faaliyetlerde bulunduklarını belirten Çeler, bu konuda kadınların aktif rol aldığını söyledi. Çeler, öğrencilerin tarihi ve kültürel yerleri görmeleri açısından gezilerde düzenlediklerini kaydederek, 12 ay boyunca programlar düzenlediklerini dile getirdi.

Manisa'da özellikle üniversite öğrencilerin barınma sorunu olduğuna dikkat çeken Çeler, "Bu konuda Milli Emlak Müdürlüğümüzle bir görüşmemiş, yazışmamış oldu. Şuanda bir yurt talebimiz var. İnşallah bu yakın zamanda gerçekleşecek. Kapasitemiz yaklaşık 100 kişilik olacak. Yazı Ankara'ya gitti, onay bekliyoruz. Böylece yurt meselesini de halletmiş olacağız" diye konuştu. ■ **Haber Merkezi**

Soma'da engeller aşılıyor

Sosyal Belediyecilik anlayışıyla takdir toplayan Manisa Büyükşehir Belediyesi, Soma'da yaşayan engelli Ayşe Bozalan'a akülü tekerlekli sandalye hediye ederek yüzünü güldürdü.

Manisa Büyükşehir Belediyesi, il genelinde engelli vatandaşların sosyal hayata kolay adapte olabilmeleri adına çalışmalarını sürdürüyor. Büyükşehir Belediyesi, 2016 yılında engelli vatandaşlara dağıttığı akülü tekerlekli sandalyeleri, 2017 yılında da dağıtmayı sürdürüyor. Bu kapsamda Soma'da yaşayan engelli Ayşe Bozalan'a akülü tekerlekli sandalye hediye etti. Bozalan'a tekerlekli sandalyeyi Soma Koordinasyon İşleri Müdürü İbrahim Yıldırım teslim etti.

Manisa Büyükşehir Belediye Başkanı Cengiz Ergün'ün selamlarını ilettiğini belirten İbrahim Yıldırım, "Soma'da sosyal belediyeciliğin önemli uygulamalarını hayata Manisa Büyükşehir Belediye Başkanı Cengiz Ergün'ün liderliğinde geçirdik. Bunun yanı sıra engelli vatandaşlarımıza da akülü tekerlekli sandalye hediye ederek onların yanında olduğumuzu gösterdik. Ayşe Bozalan kardeşimiz de akülü tekerlekli sandalyesine kavuşan vatandaşlarımızdan birisi oldu. Hayırlı olmasını diliyorum" dedi.

Ayşe Bozalan'ın ailesi ise, Manisa Büyükşehir Belediye Başkanı Cengiz Ergün'e teşekkür ederek, başarılarının devamını diledi. ■ **Haber Merkezi**

Üniversiteli öğrencilerinden polise anlamlı not

Manisa Celal Bayar Üniversitesi Saruhanlı Meslek Yüksekokulu öğrencileri polisin yanında olduklarını gösteren bir notu ekip aracının üstüne bıraktı. 5 Ocak günü İzmir Adliyesinde yaşanan terör saldırısı tüm ülkeyi yasa boğarken Manisa Celal Bayar Üniversitesi Meslek Yüksekokulu öğrencileri polisin yanında olduklarını gösteren bir notu ekip aracının üstüne bıraktı. Bıraktıkları nota, 'İyi ki varsınız, sizleri çok seviyoruz' yazan üniversiteliler polisin yanında olduklarını bir kez daha gösterdi. Notu polisler görmeden ekip aracının silgecine bırakan öğrenciler, sabah notu bulan emniyet çalışanlarına büyük mutluluk yaşattı. ■ **Haber Merkezi**

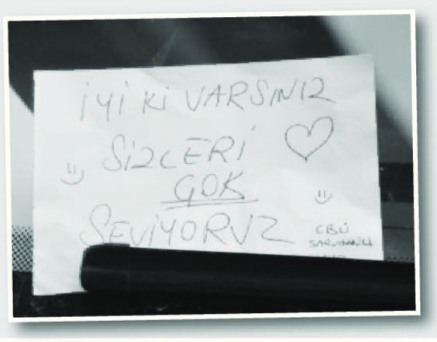

"Mersinli İl Başkanlığını haketmişti"

AK Parti Siyasi Erdem ve Etik Kurulu Üyesi, Manisa Milletvekili Doç. Dr. Selçuk Özdağ AK Parti İl Başkanlığı görevine atanan Berk Mersinli'ye nezaket ziyaretinde bulundu. Mersinli'nin İl Başkanlığından önce verilen tüm görevleri başarıyla yaptığını, çalışkanlığıyla da takdir topladığını ve İl Başkanlığını hakettiğini belirten Özdağ gerçekleşen ziyaretin nezaket ziyareti olduğunu asıl ziyaretin ise İl Yönetim Kurulu Üyeleri belirlendikten sonra AK Partili 5 Manisa Milletvekili ve Belediye Başkanlarıyla toplu şekilde gerçekleşeceğini kaydetti. Ziyaret esnasında Özdağ'ı AK Parti Manisa İl Gençlik Kolları Başkanı Ender Gök ile İl Kadın Kolları Başkanı Rukiye Yaver eşlik etti.

AK PARTİ Manisa İl Başkanlığına atanan Berk Mersinli'ye nezaket ziyaretinde bulunan AK Parti Siyasi Erdem ve Etik Kurulu Üyesi, Manisa Milletvekili Doç. Dr. Selçuk Özdağ, Mersinli'nin Başkanlık konusunda doğru bir karar olduğunu ifade etti. AK Parti'nin Manisa'da Mersinli'nin Merkez İlçe Başkanlığı yaptığı 12 Haziran 2011 seçimlerinde en yüksek oyu aldığını kaydeden Özdağ, "O dönem aynı zamanda benim AK Partiden ilk Milletvekili adayı olduğum seçimdi. Berk Mersinli ve teşkilatlarımızla birlikte gidilmedik mahalle, sıkılmadık el bırakmamıştık. Manisa Büyükşehir olduktan sonra Berk Mersinli yine siyaseti bırakmadı ve küsmedi. Siyaset mücadele sanatının adıdır. Direnenlerin, gerçek samimi olanların verdiği mücadelenin adıdır. Siyasette samimi, ahlaklı olursanız, ekibinize sahip çıkarsanız başarılı olursunuz. Berk Mersinli tüm bu saydıklarımın hepsini başarıyla yaptı. O ekibini, ekibi de onu hep sevdi. O ekipten biri olan Ahmet Tonguç kardeşimiz de Şehzadeler İlçe Başkanı oldu. Bu ekibin içinden çok arkadaşımızda Belediye Meclis Üyesi oldu. İl Yönetiminde görev aldılar, çalıştılar ve Berk Mersinli ile dostluklarını, bağlarını hiç koparmadılar. Şimdi de bu başarı, dostluk bağları, siyasi ahlak, erdem ve çalışkanlığı Berk Mersinli'yi AK Parti İl Başkanlığına taşıdı bir kez daha hayırlı olsun diyor, görevinde üstün muvaffakiyetler diliyorum" diye konuştu.

BUGÜNE KADAR GÖREV YAPAN TÜM BAŞKANLARIMIZA TEŞEKKÜR EDİYORUM

Zülfikar Gürcan'ın da AK Parti Manisa İl Başkanlığı görevini sürdürürken başarılı bir çalışma yürüttüğünü ve 7 Haziran ile 1 Kasım seçimlerinde bu başarının görüldüğünü belirten Özdağ, "7 Haziran'da ben 3. Sıra Milletvekiliydim 4 Milletvekili çıkardık. 1 Kasım seçimlerinde ise 1. Sıra Milletvekiliydim, Genel Başkan Yardımcısıydım ve 5 Milletvekili çıkarmıştık. Zülfikar Gürcan bir yandan İl Başkanlığımızı yürütürken bir yandan da Büyükşehir Belediyesinde Grup Başkanvekilliğimizi yaptı. Kendisiyle daima medeni çizgi içerisinde çalıştık. Kendisine bugüne kadar yaptığı hizmetlerden dolayı teşekkür ediyorum. AK Parti kurulduğu günden bu yana görev yapan 11 İl Başkanımıza da ayrıca teşekkür ediyorum. Biz şu an Milletvekiliysek bunu öncelikle Gençlik Kollarımızdan, Kadın Kollarımıza ve tüm teşkilatlarımıza varıncaya kadar fedakarca çalışan parti mensuplarımıza ve milletimize borçluyuz. Biz de bu borcumuzu hizmetlerle ödemeye çalışıyoruz" şeklinde konuştu.

TAKTİRİMİZİ BERK MERSİNLİ'DEN YANA KULLANDIK

Berk Mersinli ile birlikte adları geçen ve İl Başkanı olmak isteyen 8 adayın çıktığını ifade eden Özdağ, "Bu isimlerden Berk Mersinli, Engin Yüksel, Zafer İkinci ve Mehmet Emin Çipiloğlu Ankara'ya çağrıldı. Hepsi birbirinden değerli, kıymetli insanlardı. Ama bu noktada bir tecrübe ve mevcut yapıyı bozmamak gerekiyordu. Biz bu hususta siyasi geçmişi ve tecrübesi olan, Manisa'yı çok iyi bilen, Manisa dışından ilimize göç eden herkesi kucaklayabilecek, Manisa'nın sosyal yaşam ve ekonomik yapısını çok iyi bilen Berk Mersinli'yi tercih ettik. Hem İl Koordinatörümüz, Bölge Koordinatörümüz, hem de Genel Merkez Teşkilat Başkanımız Sayın Mustafa Ataş bey ve Sayın Başbakanımız Binali Yıldırım'ın görüşleri de Berk Mersinli Başkanımız konusunda ağır bastı. Bu konuyla ayrıca benimde görüşlerimi önemsedikleri için kendilerine teşekkür ediyorum. Benim de düşüncelerim doğrultusunda bir atama gerçekleşti. Diğer AK Parti Manisa Milletvekillerimizle İl Başkanının belirlenmesi hususunda istişarede bulunduk. Herkesin gönlünde bir aslan yatabilir ama Berk Mersinli AK Parti Manisa İl Başkanlığını hak etmişti. İl Başkanlığına seçilen Manisa İl Başkanımız Berk Mersinli'nin tüm teşkilatlarımızla birlikte emrindeyiz" dedi.

MERSİNLİ; "SAYIN ÖZDAĞ GİBİ İNSANLARIN SAYISI PARTİMİZDE DAHA DA ARTMALI"

Gösterdiği ziyaret ve bugüne kadar şahsıyla, ekibine verdiği destekten dolayı AK Parti Manisa Milletvekili Doç. Dr. Selçuk Özdağ'a teşekkür eden AK Parti Manisa İl Başkanı Berk Mersinli, "Sayın Milletvekilimiz Selçuk Özdağ duruşu, çalışkanlığı ve başarısıyla aynı zamanda açıkça söylemek gerekirse siyaset tarzımızı da değiştirdi. Kendisinin deneyimi ve birikimlerinden çok şey öğrendik" diye konuştu.

Yeni il yönetim kurulu üyelerinin belirlenmesinin ardından referandumda Türkiye ortalamasının üzerine çıkmak için canla başla çalışacaklarını kaydeden Mersinli, "Referandumun yanısıra kongre süreçlerini de atlatarak 2019 yerel seçimlerine ve ardından genel seçimlere hazırlanacağız. Özellikle ifade etmeliyim ki Manisa Büyükşehir Belediye Başkanlığı seçimlerini kazanarak Manisa Büyükşehir'i AK hizmetlerle donatacağız. Bunun sözünü Ankara'da Başbakanımıza da verdik. Siyaset yaparken mutlu ve başarılı olmak lazım. Ülkemiz çok sıkıntılı bir süreçten geçiyor. Ama bu sıkıntılı süreci de birlik, beraberlik, sabır, coşku, çalışkanlık ve Sayın Milletvekilimiz Selçuk Özdağ gibi insanların sayısının AK partide daha fazla olmasıyla atlatacağımıza inanıyorum. Bundan sonraki günlerin daha da güzel olacağını görüyor ve inanıyorum. Sayın Milletvekilimize ve dostlarımıza ziyaretlerinden dolayı bir kez daha teşekkür ediyorum" dedi.

Haber Merkezi

YUNUSEMRE ÖĞRENCİLERE GERİ DÖNÜŞÜMÜ ANLATIYOR

Yunusemre Belediyesi, ilçede geri dönüşüm bilincini arttırmak amacıyla okullarda eğitimler düzenliyor. Belediye Temizlik İşleri Müdürlüğü, ilçedeki 38 okulda yaklaşık 10 bin öğrenciye geri dönüşümün önemini anlattı, bu konuda kendilerine ve ailelerine büyük görevler düştüğüne vurgu yaptı.

Yunusemre Belediyesi'nin okullarda geri dönüşüm konusunda verdiği eğitimler hız kesmeden devam ediyor. Eğitmenler Uğur Kapar ve Cihat Eken, ilçedeki eğitim kurumlarında atıkların doğaya verdiği zararları anlatırken; bu zararların nasıl önlenebileceği konusunda da bilgiler veriyor. Geri dönüşümü önemsediklerini, gelecek nesillere temiz bir Yunusemre bırakmak istediklerini dile getiren Yunusemre Belediye Başkanı Dr. Mehmet Çerçi, ailelere de çağrı da bulundu. Başkan Çerçi, konuyla ilgili yaptığı açıklamada, "İlçemizde öğrencilerimize yönelik atık ve geri dönüştürülebilen plastik, metal, kağıt, karton, cam şişelerin ayrılması ve geri dönüşüme sağlanan katkılar eğitmenlerimiz tarafından geniş bir biçimde anlatılarak çevre bilinci oluşturulmaya çalışılıyor. İlçemizde bulunan okullarda bu tür eğitimleri aksatmadan devam ettireceğiz. Bunun yanı sıra atık pil, atık yağ, elektronik atık eğitimleri de vereceğiz. 'Yaşanabilir Bir Yunusemre' slonaganıyla temiz çevre, sağlıklı toplum en büyük hedefimiz. Bu konuda ailelerimize büyük görevler düşüyor" dedi. ■ **Haber Merkezi**

"ARKA PLANDAKİLERİN GÖLGESİNDEN KORKMUYORUZ"

Türkiye'yi son 3 yıla yakındır terörle dize getirme çabalarının milletin ve devletin beraber hareket etmesiyle başarılı olmadığını bundan sonra da başarılı olmayacağını ifade ederek, " Kiminle mücadele ettiğimizi biliyoruz. PKK denen bir çeteyle beraber, bir alçakça terör örgütüyle beraber sadece onunla mücadele ettiğimiz hiç kimse zannetmesin. Onun arkasında kimlerin olduğunu, DEAŞ denen örgütün arkasında kimlerin olduğunu, FETÖ denen örgütün arkasında kimlerin olduğunu, onların o büyük gölgelerinden korkmadığımızı herkesin bilmesini istiyoruz. "dedi.

İÇİŞLERİ Bakanı Süleyman Soylu, "Birileri akıl veriyor ya, diyor ya 'Devlet adamı intikam demez' diye. Evet devlet devlete intikam, devlet milletine intikam elbetteki söylemez ama bir şey söyleyeyim. Devlet terör örgütünden intikam almazsa devlet olmaz." dedi.

Önemli bir zaman diliminden geçildiğini, bir sınava tabi olunduğunu ifade eden Soylu, sabırla, dayanışmayla, bu topraklara olan bağlılıkla imtihandan geçileceğini söyledi. Büyük badireler atlatıldığını dile getiren Soylu, "Milleti kendi değerlerinden uzaklaştırdılar, 'Biz istediğimiz kadar size kendi değerlerimizi yaşatırız' dediler, yetmedi. Bazen enflasyonla, bazen hayat pahalılığıyla terbiye ettiler, bazen kazandıklarımızı ve alın terimizi faizlere verdiler, bütün bunlar yetmedi. Bir yandan akaryakıt kuyruklarından bir taraftan ekmek kuyruklarına kadar bu milleti renkten renge, yoksulluktan yoksulluğa, endişeden endişeye sevk etmeye başladılar. Gün geldi silahla terbiye etmeye çalıştılar, evlatlarımızı karşımıza çıkarttılar, darbeler, ihtilaller yaptılar. Mehmetçiği, milletin karşısına milleti sevenlerin karşısına diktiler, yetmedi. Bir annenin iki oğlundan birini sağcı, diğerini solcu yaptılar ve pusu kurdurttular yetmedi. Başörtüsüyle okula gitmek isteyenlere, 'Gidemezsin', sabah akşam bu aziz milleti kendi topraklarından, değerlerinden, inançlarından, felsefesinden ayırmaya çalıştılar. Ama bu millet hiç ayrılmadı"dedi.

Soylu, 6-7 Ekim olaylarıyla Türk-Kürt kavgası çıkarılmaya çalışıldığını ancak devletle milletin birlik ve beraberlikle bunun da üstesinden geldiğini vurgulayan Soylu, "Baktılar ki yüzde 50 alan AK Parti'yiiktidardan uzaklaştıramayacağız, alçak ve hain bir darbe girişimine ev sahipliği yaptılar. Biz neyin ne olduğunu biliyoruz. Sayın Cumhurbaşkanımızın uçağı kalktığı an, oradan havadan onun koordinatlarının ABD'den nereden verildiğini, yani bir talimatla beraber 'Siz Cumhurbaşkanı'nın uçağını düşürün, gereğini yerine getirin' diye onun koordinatlarını kimlerin verdiğini, nasıl ve ne şekilde hangi sonucu arzu etmek istediklerini hepsini biliyoruz. Kiminle mücadele ettiğimizi biliyoruz. PKK denen bir çeteyle beraber, bir alçakça terör örgütüyle beraber sadece onunla mücadele ettiğimiz hiç kimse zannetmesin. Onun arkasında kimlerin olduğunu, DEAŞ denen örgütün arkasında kimlerin olduğunu, FETÖ denen örgütün arkasında kimlerin olduğunu, onların o büyük gölgelerinden korkmadığımızı herkesin bilmesini istiyoruz"dedi.

Terör örgütünden intikam almayan devletin, devlet olamayacağını vurgulayan Soylu," birileri akıl veriyor ya, diyor ya 'Devlet adamı intikam demez' diye. Evet devlet devlete intikam, devlet milletine intikam elbetteki söylemez, ama bir şey söyleyeyim. Devlet terör örgütünden intikam almazsa devlet olmaz. Bize akıl öğretmesinler ve şu çok nettir bunları her birimiz gönlümüzde, vicdanımızda ve aklımıza eritiyoruz ve geleceğe umutla bakıyoruz." dedi.

■ **Haber Merkezi**

"SENARYOYA UYAN DEĞİL SENARYO YAZAN BİR TÜRKİYE VAR"

Cumhurbaşkanı Recep Tayyip Erdoğan, Şanlıurfa'da kanaat önderleri ve sivil toplu kuruluşu temsilcileriyle akşam yemeğinde bir araya geldi. Cumhurbaşkanı Erdoğan yaptığı konuşmada, Türkiye'nin 14 yılda geldiği noktaya dikkat çekerek, "Şu havalimanı, şu yollara bak. Nereden nereye geldik. Var mıydı bunlar yoktu. Buralara kolay mı geldik? Bunlar ufku olan yöneticilerin liderlerin işi. Biz geleceğe öyle baktık. Tarihte de biz yaptık. Buralar ilim merkeziydi. Tarımın merkezi burasıydı. Haran'dı. Dünya buradan kalktı. Biz bunu geriye döndürmeliyiz. Tarım bakanı işte burada. Yeniden derleyip, toparlayacağız. Yiğit düştüğü yerden kalkıyor. Bu ülkenin her bir karışında, heybesinde sadece ilim olan, aşk olan gönül erlerinin emeği vardır. Tarla arazi, imar girmemiş topraklardır. İmar girene arsa diyoruz. Vatan şehit kanları ile yoğrulmuş toprağa denir. Biz şehit kanları ile burayı vatan yaptık. Operasyon yapmayı düşünenler avuçlarını yalarlar. Canımız yanıyor üzülüyoruz. Allah'ın vaadi ortada üzülmeyin. Biz buradan bakacağız olaya. Terazisi uygun olmayanlar bunu anlamaz. Uygun olanlar Bekir hoca, Aslı kardeşim gibi anlar. Mesele bunu yakalamamız" dedi.

Cumhurbaşkanı Erdoğan, terörle mücadeleyle ilgili olarak, "Güvenlik güçlerimizden Allah razı olsun. Bedelini ağır ödetiyoruz. Şu anda inlerine girdik, giriyoruz. Kaçacak delik arıyorlar. Terör eylemleri yapıyorlar. Her başarının bedeli vardır er ya da geç bitireceğiz" şekline konuştu.

"ÜLKEYİ CENK MEYDANLARINDA KURDUK"

Erdoğan, ülkenin kolay kurulmadığını vurgulayarak, "Biz bu ülkeyi, cenk meydanlarında toprağa düşen şehitlerle kurduk. Dünyanın 32 ülkesinde bizim şehitliklerimiz var " ifadelerini kullandı.

Cumhurbaşkanı Erdoğan, ABD ve Avrupa ülkelerinin refah bahanesiyle İslam coğrafyasını karıştırdığı kaydederek, "Bazıları da bu bahaneyle yanımıza kadar geldi. Ama zulümden refaha kavuşturmak için değil, zulmü arttırmak için geliyorlar. Mezar taşlarını okuduğunuzda coğrafyamızın, 81 vilayetini görürsünüz. Bizim fiziki sınırlarımız farklı, gönül sınırlarımız farklıdır. Batılı sizin gibi olamaz. Milli gelirine baktığınız da sizinle mukayese edemeyecek kadar fazla. Ama şu kadar göndermenizi istediğimizde ise almıyorlar" şeklinde konuştu.

Cumhurbaşkanı Erdoğan batılı ülkelere eleştirilerini sürdürerek, "Yardım isteyen insanları kapılarından kovanlar tel örgülerin arkasında güvenlik arayanlar, gelsinler mazluma nasıl sahip çıkıldığını Şanlıurfa'da görsünler" ifadelerini kullandı.

"İNCELEMELERİ YAPILDIKTAN SONRA VATANDAŞLIĞIMIZA ALACAĞIZ"

Suriyelilere vatandaşlık müjdesi veren Erdoğan, "Bir adım daha

atıyoruz. Gelen Suriyeli ve Iraklı kamplarda ve kampların dışında kalanlar, Suriyelilerin hepsi için İçişleri Bakanlığımız çalışma yapıyor. İncelemeleri yapıldıktan sonra vatandaşlığımıza alacağız. Çok iyi yetişmiş insanlar var. Kaçak çalışmaktansa milletin evladı olarak çalışsınlar. Her an bu adımı atmaya hazır vaziyette. Türkiye'nin ortaya koyduğu liderlik kardeşlerimizi sevindirirken, birilerini üzüyor. FETÖ gibi on yıllardır özenle gizledikleri ihanet örgütlerini alenen üzerimize sarıyorlar. Hadiselerin hepsini amacı hedef, iddiaları ve milli politikalarından vazgeçirmektir. Öyle tehditler var ki, bu darbeler kafalarına inince, bitişik evler arasında tüneller açmışlar. Batılı bunları görüyor. Hala müdafaasını yapıyor. Kanal içme suyu, kanalizasyon, doğalgaz, elektrik için açılır. Atık su yok zaten. Çoğunlukta içme suyu yok. Kanalizasyonları onların yapma zorunluluğu vardır. Onlar yapmıyorlar. Biz yapalım diye talimatlar verdik, yaptırıyoruz. Bize oy vermiyor diye ayrımcılığa gitmeyelim. Onlarının anlayışı yok. Terör örgütlerini koçbaşı gibi kullanarak, direncimiz kırmaya çalışıyorlar. Bunun için kendini kullandırtmaya hazır kim varsa, hangi örgüt varsa tedavüle sunuyorlar" ifadelerine yer verdi.

TERÖR ÖRGÜTLERİNİN DESTEKLENMESİNE TEPKİ

Cumhurbaşkanı Erdoğan, ABD ve Avrupa ülkelerine terör konusunda eleştirerek, "Bir ABD'li general açıklama yapıyor. DEAŞ'i biz kurduk diyor. ABD'li general söylüyor. İşte PYD, YPG bunların arkasında kim var. Silahları kimler veriyor. Hepsine muhataplarıma tescilli olarak söyledim. Oyun çok hince yapılıyor. Kimse güçlenen Türkiye'ye hazmedemiyor. İsteseler de istemeseler de biz bu işi başaracağız. Ne yaparlarsa yapsınlar. Terör örgütlerinin manipülasyonları üzerinden senaryoyu kabul etmedik, etmeyeceğiz. Hiçbir kazanım bize altın tepside sunulmadı, sunulmayacak. Allah'a hamd olsun, bir terör eylemi ile manşetle hizaya sokulan Türkiye artık yok, tarihe karıştı. Artık vatandaşların güvenliği için ülke sınırları içinde ve dışında operasyonlar yürüten bir ülke var" dedi.

"GENÇLERİMİZE SAHİP ÇIKALIM"

Erdoğan gençlere sahip çıkılmasını isteyerek, "Gençlerimize sahip çıkalım. Hiçbir evladımızın bu ihanet şebekelerinin pençesine düşmesine müsaade etmeyin" diye konuştu.

Türkiye'de yapılan eylem ve girişimlerin ekonomi ayağı ile birlikte yapıldığına dikkat eken Erdoğan, "Her bir hadise ekonomi ayağı ile birlikte yapılıyor. Ekonomide olumsuz hava pompalamak rutin eylem haline dönüştü. Bunlara prim verdik mi, asla. Sıkıntılar yaşadık yaşıyoruz ama yeniden umut veren döneme de girdik, giriyoruz. Artık siyasi konularla ekonomik konularda da çok güçlü masaya oturma durumuz var" ifadelerini kullandı.

Cumhurbaşkanı Erdoğan, Başbakan Binali Yıldırım ve beraberindeki heyetin Irak'a yapacağı ziyarete de değinerek, iki ülke arasındaki başta turizm olmak üzere ekonomik konuların gündemde olacağını ifade etti. Kanat önderleri ile sivil toplum kuruluşları ve mahalle muhtarlarına seslenen Erdoğan, "Teröristle mücadele öncelikle güvenlik güçleridir. Terörle mücadele medyadan üniversiteye ailelerden kanat önderlerine kadar tüm toplumun öncelikli görevidir. Garip tipler geldiği zaman bunu güvenlik güçlerine bildireceksiniz. İstihbaratın en önemlisi insani istihbarattır. Kökünü kurutmak istiyorsak, kimden gelirse gelsin, sert irademizi ortaya koymalıyız. Bazıları teröristin kimliğine ve ideolojisine bakarak değerlendiriyor" diye konuşu.

Kriz Masasını Başkan Çelik koordine etti

Manisa'da gece yarısı etkili olmayan kar yağışında vatandaşın mağdur olmaması için hazırda bekleyen ekipleri seferber eden Şehzadeler Belediye Başkanı Ömer Faruk Çelik de saat 04.00'ten itibaren çalışmaları yerinde takip ederek ekipleri koordine etti. Önce şehir merkezindeki mahallelerde inceleme yapan Başkan Çelik ardından belediye şantiyesine giderek ekiplerle birlikte yaptığı durum değerlendirmesinin ardından ekiplerle birlikte sahaya indi. Saat 05.00'te başlayan tipi şeklindeki kar yağışı nedeniyle belediyenin greyder, kar küreme araçları ve tuzlama kamyonları sahaya inerek herhangi bir olumsuzluk yaşanmaması için büyük bir mücadele örneği sergiledi. Kapanan yollar anında açılırken açılan yollarda tuzlama çalışmaları yapıldı. Başkan Çelik de ekiplerle birlikte yapılan çalışmaları yakından takip etti. Başkan Çelik'i gecenin ilerleyen saatlerinde karşılarında gören vatandaşlar ise 'Helal olsun' şeklinde tepkilerini dile getirerek başkana teşekkür etti. Gün ağardıktan sonra da çalışmalarını sürdüren ekipleri biran olsun yalnız bırakmayan Başkan Çelik hem ekipleri motive etti hem de vatandaşların mağduriyet yaşamaması için çalışmaları yakından takip etti.

"BÜTÜN EKİPLERİMİZLE İŞ BAŞINDAYIZ"

Manisa' da etkili olan kar yağışı nedeni ile Şehzadeler halkının mağdur olmaması için karla mücadele ekibiyle birlikte sabaha kadar mesai yaptıklarını ifade eden Başkan Çelik, "Şehzadeler Belediyesi olarak gece yarısından itibaren ayaktayız, teyakkuz halindeyiz. Yetkililerin yaptıkları uyarıların ardından hızlı bir şekilde kriz masası oluşturarak karla mücadele ekibimizi hazır hale getirdik. Bende bizzat gece 04.00'ten itibaren personelimiz ile birlikte yapılan çalışmaları yerinde inceledim. Sabah 05.00'ten itibaren kar yağışı şiddetlenmesi ile birlikte yollarda kar tutmaya başladı. Hemen iş makinelerimiz ve tuzlama araçlarımızla birlikte öncelikli olarak hem ana arterleri açtık hem de gerekli tuzlama çalışmalarını yaptık ki sabah işe gidecek olan vatandaşlarımız mağdur olmasınlar diye. Yoldaki çalışmalarımıza paralel olarak da park ve bahçeler ekiplerimiz parklardaki yaya yollarını, temizlik hizmetleri birimindeki ekiplerimiz de kaldırımlardaki karları temizliyorlar. Bütün ekiplerimizle iş başındayız. Mesai mefhumu dinlemiyoruz. Geceden bu yana bu elverişsiz hava şartlarında bu soğukta Şehzadeler halkı rahat etsin diye fedakârlık yapan tüm mesai arkadaşlarıma çok teşekkür ediyorum. Her şey Şehzadeler halkı için, Şehzadelerimiz için." dedi.

"VATANDAŞLARIMIZ MÜSTERİH OLSUN ŞEHZADELER İŞ BAŞINDA"

Bundan sonraki günlerde de buzlanma riskinin söz konusu olduğunu kaydeden Başkan Çelik, "Biz bundan sonra da geceleri sabaha kadar tuzlama çalışmalarımıza devam edeceğiz. Ama özellikle bugün kar lastiği olmayan, aracında zinciri bulunmayan vatandaşlarımız trafiğe çıkmazlarsa hem kendi güvelikleri hem de diğer vatandaşlarımızın güvenliği açısından iyi olur. Bu karlı havalarda hayvanları da düşünelim. Onlar da can. Sokak hayvanları için, kuşlar için balkonlarımıza bir yem koyalım onlar için gıda temini noktasında da yardımcı olalım. Bununla birlikte de vatandaşlarımız eğer bu soğuklarda dışarıda kalan, sokakta kalan bir vatandaşımızı tespit ederlerse 444 90 45 numaralı Beyaz Masa'mızı arayarak bize iletirlerse biz de onları sokaktan alıp misafir edeceğiz. Sokakta hiçbir vatandaşımız kalmasın istiyoruz bu olumsuz hava koşullarında. Onlara da sahip çıkalım istiyoruz. Bugünlerde 7/24 esaslı olarak çalışıyoruz, çalışmaya da devam edeceğiz. Vatandaşlarımız müsterih olsun. Şehzadeler iş başında. Gece 04.00'ten beri ben de bu çalışkan ekibimle birlikte şehrimin sokaklarındayım, caddelerindeyim çalışmaları koordine ediyorum. Emeği geçen bütün arkadaşlarıma çok teşekkür ediyorum." dedi. ■ **Haber Merkezi**

Büyükşehir Karla Mücadele Ediyor

● **MANİSA** Büyükşehir Belediyesi dün akşam saatlerinden itibaren etkili olan kar yağışından vatandaşların olumsuz etkilenmemesi amacıyla il genelinde yoğun çalışma gerçekleştiriyor. Kar küreme ve tuzlama çalışmaları gerçekleştiren ekipler, vatandaşların herhangi bir olumsuzluk yaşamaması için çalışmalarını il genelinde gece boyunca da sürdürdü.

Manisa Büyükşehir Belediyesi Fen İşleri Dairesi Başkanlığı, Ulaşım Dairesi Başkanlığı, Zabıta Dairesi Başkanlığı ve İtfaiye Dairesi Başkanlığı kar yağışının etkili olduğu ilçelerde yoğun bir şekilde çalışmalarını sürdürüyor. Kar yağışının etkili olduğu ilçelerde gerekli tüm müdahaleler yapılıyor. Karla mücadele çalışmaları hakkında bilgi veren Manisa Büyükşehir Belediyesi Genel Sekreter Yardımcısı Yılmaz Gençoğlu, yollarda kar küreme ve tuzlama çalışmalarının il genelinde gece boyunca da devam ettiğini belirtti. Tüm ekipler ile koordineli bir şekilde çalışmaları yürüttüklerini ifade eden, Genel Sekreter Yardımcısı Yılmaz Gençoğlu, "Gece boyunca il genelinde etkili olan kar yağışı ile beraber ekiplerimiz vatandaşlarımızın olumsuzluk yaşamaması için çalışmalarını gerçekleştirdi. İlçelerimizdeki yollarda kar küreme ve tuzlama çalışmalarını yapıyoruz. Yolda kalan vatandaşlarımıza yardım ettik. Herhangi bir olumsuzluk yaşanmaması için çalışmalarımızı sürdürüyoruz" diye konuştu. ■ **Haber Merkezi**

Yunusemre'de kar mesaisi sürüyor

Manisa'yı etkisi altına alan kar kenti beyaza bürüdü. Yunusemre Belediyesi beyaz gelinliğin kabusa dönüşmemesi için alarma geçti. Gece boyunca vatandaşların mağdur olmaması için yollarda açma ve tuzlama çalışması yapan belediye ekipleri, kar nedeniyle zarar gören ağaçları kaldırdı, derelerde temizleme çalışması yaptı.

Yunusemre Belediyesi, gece saatlerinde etkili olan yoğun kar yağışı dolayısıyla mesaideydi. Belediye ekipleri kapanan yollarda açma ve tuzlama çalışması yaparken; zarar gören ağaçları kaldırdı, derelerde temizleme çalışması gerçekleştirdi. Yunusemre Belediyesi'nin olumsuz hava koşulları dolayısıyla alarma geçtiğini kaydeden Belediye Başkanı Dr. Mehmet Çerçi, vatandaşları uyardı.

SOĞUK HAVA ETKİSİNİ SÜRDÜRECEK

Soğuk havanın Manisa'da hafta boyunca etkili olacağına vurgu yapan Başkan Çerçi, "Belediye ekiplerimiz, kar yağışının etkili olduğu andan itibaren çalışmalarımızı yoğunlaştırdı. Ekiplerimiz,

kapanan yollarda ulaşıma açma ve tuzlama çalışması yaptı, devrilen ağaçları kaldırdı. Herhangi bir taşkının yaşanmaması için derelerde temizlik çalışması yapıldı. Yunusemre ilçemizde yaşayan vatandaşlarımızın mağdur olmaması amacıyla tüm ekiplerimiz seferber oldu. Herhangi bir olumsuzluk durumunda vatandaşlarımızın 444 62 09 numaralı Çağrı Merkezini aramaları yeterli. Soğuk havanın ilimizde hafta boyunca etkili olması bekleniyor. Özellikle sürücülerimiz ve öğrencilerimizin tedbirli olmalarını öneriyoruz" diye konuştu.

Kar sürpriziyle uyanan pazarcılar iş yapamadı

Kar yağdı, tezgahlar boş kaldı

Manisa'da etkili olan kar yağışı nedeniyle Şehzadeler ilçesi Alaybey Mahallesinde kurulan cumartesi pazarında tezgahların yarıdan fazlası boş kaldı. Tezgah açan pazarcı esnafı da yaktıkları ateşlerle ısınmaya çalıştı. Pazarcılar modern pazaryeri isteklerini yineledi.

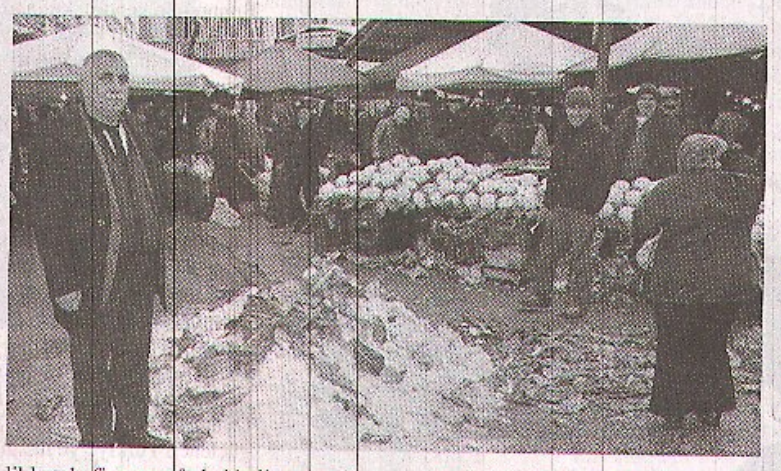

Manisa'nın merkez ilçelerinden Şehzadeler'in iki pazarından biri olan Alaybey Mahallesindeki cumartesi pazarını soğuk ve karlı hava etkiledi. Yaklaşık 800 pazarcı esnafının tezgah açtığı pazarda 400'e yakın esnaf tezgah açabildi. Havaların soğuması nedeniyle sebze ve meyvenin gelmediğini anlatan pazarcı esnafı bu yüzden çok sayıda tezgahın boş kaldığını söyledi.

Pazara gelmeyen esnaf arasında ise en çok giyim malzemesi satanların olması dikkat çekti.

Pazarcı esnafının halinin içler acısı olduğunu dile getiren Manisa Pazarcılar Odası Başkan Yardımcısı Mahmut Günal şunları söyledi:

"Manisamıza kar yağdı. Bu kar sevindirirken biz pazarcı camiasını üzdü. Sürekli söylüyoruz, vurguluyoruz, her gün dillendiriyoruz ama maalesef bu konuda sesimizi duyan yok. Pazarcının hali bugün yine içler acısı. Gördüğünüz gibi pazarımızın yüzde 80'ini açılmadı. Sabahın erken saatlerinde pazara gelen özellikle tuhafiye esnafı, bakkaliye esnafı, sebze meyve esnafı sabah ezanıyla birlikte geliyor. Bu saatlerde fırtınayla birlikte aşırı kar yağışından dolayı tezgahlarını açamadılar. Açan arkadaşlar da mağdur bir şekilde soğuk karın altında mücadele vermeye çalışıyorlar. Bu bizim için çok büyük bir olumsuzluk. Biz söylemlerimizi bir kez daha yineliyoruz. Kesinlikle ve kesinlikle bu çağda, Manisamıza, büyükşehirimize yakışmayan bir pazaryeri. Vatandaşımızın rahat alışveriş yapabilmesi için daha iyi şartlarda, bütün Manisa halkının rahat alışverişi, hijyenik ortamlarda, kaliteli mal alabilmesi için kapalı pazaryerlerine mutlaka ve mutlaka ihtiyacımız var. Yetkililere bir kez daha sesleniyoruz. 800 tezgah açılması gerekirken şuanda tezgahların yarısından fazlası yok. Çadır açamıyorlar, sabah yollar kapalıydı. Kendi imkanlarımızla karları küredik ve öbekler halinde birleştirdik. Bir kısmı da vatandaşın gezmesi nedeniyle eridi. Bu şekilde içler acısı bir halimiz var."

Soğuk havada tezgahlarını açan pazarcı esnafı ise yaktıkları ateşle ısınmaya çalıştı. ■ İHA

-8 derecede Sarıkamış şehitleri anısına yürüdüler

102 yıl önce Osmanlı-Rus savaşında Allahuekber Dağları'nda çoğu donarak olmak üzere 90 bin askerimizin şehit verildiği Sarıkamış Harekatı, tüm illerde olduğu gibi Manisa'da da yapılan yürüyüşle anıldı. -8 derece dondurucu soğukta Manisa Gençlik Hizmetleri ve Spor İl Müdürlüğü önünden başlayan yürüyüşe 7'den 70'e vatandaş katılım sağladı.

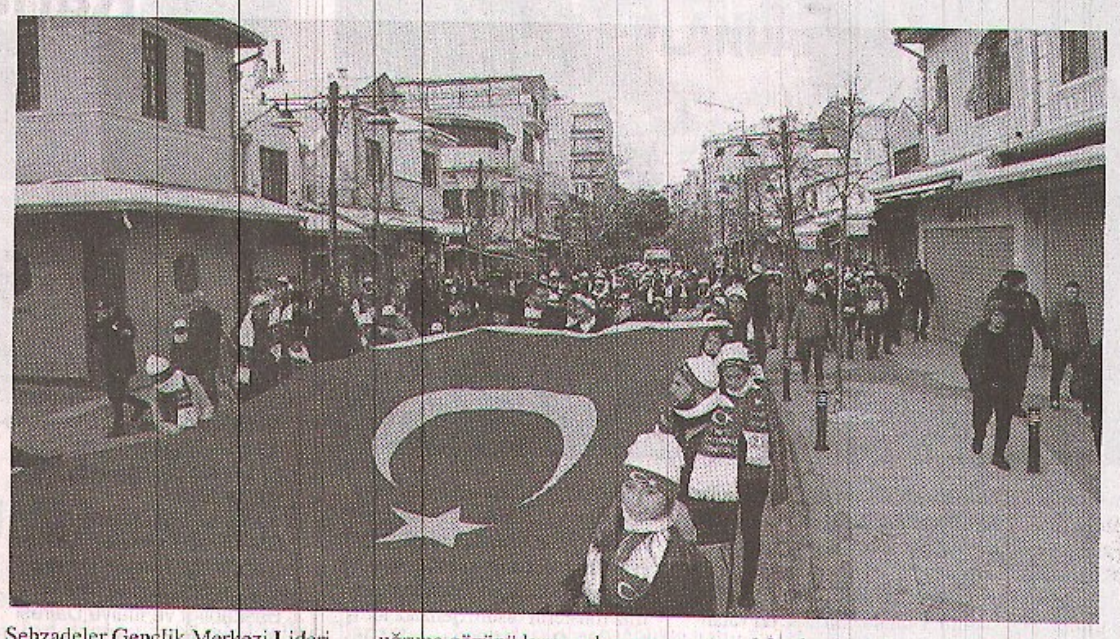

Gençlik ve Spor Bakanlığınca 81 ilde gerçekleştirilen Sarıkamış şehitlerini anma yürüyüşü, Manisa'da hava sıcaklığının eksi 8 derece olmasına rağmen yoğun bir katılımla gerçekleştirildi.

102 yıl önce Osmanlı-Rus savaşında Allahuekber Dağları'nda çoğu donarak olmak üzere 90 bin askerimizin şehit verildiği Sarıkamış Harekatı, tüm illerde olduğu gibi Manisa'da da yapılan yürüyüşle anıldı. Manisa Gençlik Hizmetleri ve Spor İl Müdürlüğü önünden başlayan yürüyüşe soğuk havaya rağmen 7'den 70'e yoğun bir katılım oldu. Mehter Takımı ve kahramanlık türküleri eşliğinde gerçekleştirilen yürüyüşe katılanlar, Atatürk posteri ve Türk bayrakları taşıyarak Şehzadeler Belediyesi Mehter Takımı eşliğinde 19 Mayıs Stadyumu'ndan Dr. Sadık Ahmet Caddesi ve Cumhuriyet Meydanına kadar eksi 8 derecede yürüdü. Yürüyüşe Manisa Gençlik Hizmetleri ve Spor İl Müdür Vekili Hatun Sarıkaya Yipek, Manisa Müftüsü Sinan Cihan, Şehzadeler Belediye Başkan Yardımcısı Bilal Demir, gençlik merkezleri liderleri, gençlik merkezi sporcuları ve vatandaşlar katıldı. Yaklaşık 3 kilometre süren yürüyüş Cumhuriyet Meydanı'nda tamamlandı. Şehitler için saygı duruşunda bulunulması ve İstiklal Marşı'nın okunmasının ardından günün anlamını belirten bir konuşma yapan Şehzadeler Gençlik Merkezi Lideri Nejdet Cura, "Orta Asya'dan yola çıktılar, tarihin onları sürüklediği şekilde önce Anadolu'yu hemen ardından Avrupa'yı yurt edindiler. Gittikleri yerde adaleti hakim kıldılar. Barışı daim tuttular. Erdemli hükümdarlar yetiştirip, tüm insanlığa umut verip örnek oldular. Cepheden cepheye koşup zafer yazdılar Çanakkale'de. Bilinmeyen şanlı zaferlere de mazhar oldular. Kut'ül Amare gibi her sayfası kan dolu, cesaret dolu, yiğitlik dolu bu tarih istiklal uğruna gözünü kırpmadan canını ortaya koyan Nene Hatunlar, Seyit Onbaşılar, Ömer Halisdemirler, Fethi Sekinler ve daha nice kahramanlar yetiştirdiler. Sarıkamış'ta işte bu kahramanların olduğu, soğuğa, kara, kışa yazılmış destanın adıdır. Sarıkamış'ta Rus mermisine karşı, dondurucu soğuğa karşı koyan ismi kalplerimizin derinliklerin de yatan nice şehidimiz var. Onların torunları ise dedelerini bugün büyük bir saygı ile anıyor. Bu kalabalık bunun en güzel göstergesidir. Türk çocuğu ecdadını tanıyıp daha nice hain girişimleri atlatacak ve dün olduğu gibi bugünde mazlumların umudu olmaya devam edecektir. Bizi yıldırmaya çalışan üç-beş çapulcuya bu millet ve gençlik asla taviz vermedi ve vermeyecektir" dedi.

"ŞUURLU BİR GENÇLİĞİZ"

"Devletin dört bir tarafı işgal altında olursa olsun ülkesini hiç korkmadan savunan atalarımız ve onun vefakar torunları olan bizler pes etmeyen yenilgi nedir bilmeyen şuurlu bir gençliğiz. Kar tanelerine yazılan destanı anlamak için bugünü anlamak gerekliliğini her daim bileceğiz. Metehan'ın, Alparslan'ın, Fatih'in, Yavuz'un, Kanuni'nin ve Abdülhamid'in torunları burada Mustafa Kemal'in izinden gidenler burada. Nasıl diyor Mustafa Kemal; 'Türk çocuğu kendi ecdadını tanıdıkça daha büyük işler yapmak için kendinde kuvvet bulacaktır.' Ecdadını tanıyan vefakar gençler bugün gerçek manada Sarıkamış ruhuna sahip olduğunu dosta düşmana gösteriyor. Tan yeri ağarmadan binlerce yıldız düştü. Sarıkamış dağları bir kabire dönüştü. Dayanılmaz manzara ne hayal ne de düştü. Sarıkamış üşütmez, Sarıkamış dondurur. Bu muazzam acıyı hangi dua dindirir. Rabbim sual olunmaz ama bu nasıl sondu. Yalnız gidenler değil bekleyenler de dondu. Her yiğidin alnına peygamber mührü kondu. Sarıkamış üşütmez, Sarıkamış dondurur. Bir kurşun attırmadan bir orduyu yendirir. Bu güzel ve anlamlı anma yürüyüşünde ve programında bir nebze olsun şehitlerimizi bize hatırlatan, minnet duymamıza neden olan devletimize ve Gençlik Spor Bakanlığımıza teşekkürü bir borç bilirim. Beni dinlediğiniz için teşekkür ederim" diye konuştu.

Tören yapılan konuşmanın ardından sona erdi. ■ İHA

Tekelioğlu'nda Turizm Canlanacak

Manisa Büyükşehir Belediyesi, kırsal turizmi canlandırmak amacıyla Salihli Belediyesi ile işbirliğiyle hazırladığı 'Marmara Gölü Çevre Köyleri Sürdürülebilir Kırsal Kalkınma Projesi' kapsamında Tekelioğlu Mahallesi sakinlerine bilgi verildi.

Manisa Büyükşehir Belediyesi, kırsal kalkınmaya verdiği desteğin yanı sıra kırsal turizmin canlanması amacıyla da projeler üretiyor. Büyükşehir Belediyesi ve Salihli Belediyesi'nin işbirliğiyle hayata geçirilecek olan 'Marmara Gölü Çevre Köyleri Sürdürülebilir Kırsal Kalkınma Projesi' ile ilgili çalışmalarına hız verdi. Bu kapsamda Kırsal Hizmetler Daire Başkanlığı tarafından Tekelioğlu Mahallesi sakinlerine ilçede turizmi canlandırmak amacıyla yapılacak proje ile ilgili bilgiler aktarıldı.

'CAZİBE MERKEZİ OLACAK'

Mahalle de turizmi canlandırmak amacıyla yapılacak olan proje de 3 bin 500 metreye uzanan yürüyüş yoluna, doğal bir müzeye, kafeterya ve parklara kavuşacak. Bunun yanı sıra eskimeye yüz tutmuş ve yıkılma noktasına gelen Tekelioğlu Balık Hali, Düğün Salonu, Muhtarlık Binası da restore edilecek. Atatürk Gençlik Parkı ve mahalle çeşmesinin etrafına yeni bir görüntü kazandırmak için peyzaj çalışmaları uygulanacak projede Marmara Gölü'nün ihtişamıyla Tekelioğlu Mahallesi, Salihli'nin yeni cazibe merkezi olacak.

PROJE HAKKINDA BİLGİ VERİLDİ

Mahalle sakinlerinin bilgilendirilmesinin ardından Kırsal Hizmetler Daire Başkanlığı tarafından Salihli Belediye Meclis Salonu'nda ilçenin kamu ve sivil toplum temsilcilerine proje hakkında bilgiler verildi.

■ Haber Merkezi

İzin Büyükşehirden Onay Bakanlıktan

İlçe belediyeleri kazılardan bi haber!

AK Parti Manisa Milletvekili Doç. Dr. Selçuk Özdağ Manisa'da bir internet sağlayıcısı firmanın fiber altyapı sağlama gerekçesiyle Manisa'da yaptığı kazı çalışmalarının ardından Manisa Büyükşehir Belediyesi ile Yunusemre Belediyesinin itilafa düşmesi ve sonrasında yaşanan süreçle ilgili değerlendirmede bulundu.

Kazı çalışmalarıyla ilgili Ulaştırma, Haberleşme ve Denizcilik Bakanlığı yetkilileriyle görüştüğünü ve konunun takipçisi olduğunu belirten Özdağ, "Evet Bakanlıktan yetkili firmaya 'Geçiş hakkı kullanım onayı' verilmiş ama kazı çalışmasıyla ilgili kazı izni ve ruhsatı Manisa Büyükşehir Belediye Başkanlığı tarafından verilmiş, yine yetkili firmayla protokolü yapan da Büyükşehir Belediye Başkanlığı. Bunu yaparken de İlçe Belediye Başkanlarına ne bilgi verilmiş, ne onayı alınmış ne de onların protokolde imzası yok. Sen protokolü yap ama tahribatı ilçe belediyesi yaşasın, vatandaş eziyet çeksin sonra da bu tanzim edilmesin olmaz böyle şey" dedi.

DÜZENSİZ KAZI ÇALIŞMASI VATANDAŞI ÇİLEDEN ÇIKARDI

İnternet sağlayıcısı firmaların mevcut müşterilerine ve yeni abonelikler kazanmak için daha iyi hizmeti sunma amacıyla çalışmalarına devam ettiklerini ve bu çalışmalarını yaparken o şehirlerdeki Büyükşehir Belediyelerinin izni doğrultusunda kazı çalışmaları yaptıklarını belirten AK Parti Manisa Milletvekili Doç. Dr. Selçuk Özdağ, Manisa'da köstebek yuvasına dönen yol ve çalışmalarla ilgili Ulaştırma, Haberleşme ve Denizcilik Bakanlığıyla görüşerek konuyla ilgili tüm detayları basın mensuplarıyla görüştü. Kazı çalışmalarının kamuya hizmet adına yapıldığını ancak plansız ilerlemesinden dolayı sıkıntıların yaşandığını belirten Özdağ, "Özellikle 2 Bin yılından önceki Türkiye'de de bu tür görüntüler çok yaşanırdı. Önce sokaklara, caddelere asfalt yapılır ve bizde vatandaş olarak asfalt yapıldı diye sevinirdik. Aradan 2 ay geçer bu sefer su getireceğiz, kanalizasyon getireceğiz ve benzeri bahanelerle bu yapılan asfalt belirli aralıklarla sürekli kazılırdı. Zaten o dönemler Türkiye asfalttan ziyade yama yapmayı öğrenmişti. O güzelim asfalt üst üste yapılan yamalar neticesinde bozulur giderdi. AK Parti iktidarları dönemiyle birlikte Türkiye her tarafı yamanan Türkiye'den her tarafı sıcak asfaltlarla donatılan Türkiye haline geldi. Bu son yaşanan kazı çalışmalarındaki düzensizlik ve Manisa Büyükşehir Belediye Başkanlığı'nın tutumu bana o yılları hatırlatıyor" dedi.

CENGİZ ERGÜN BAKANLIK ONAYININ ARKASINA SIĞINMASIN

Yunusemre Belediye Başkanı Mehmet Çerçi'nin Manisa'da yapılan düzensiz kazı çalışmalarından dolayı haklı bir şekilde tepkisini dile getirdiğini belirten Özdağ, "Manisa Büyükşehir Belediye Başkanlığı da Sayın Mehmet Çerçi'nin gösterdiği tepkinin ardından bir açıklama yaparak bu kazı çalışmalarının Ulaştırma, Habercilik ve Denizcilik Bakanlığından alınan izinle devam ettiğini ifade etti. Evet doğrudur onayı Bakanlığımız veriyor. Ama Manisa Büyükşehir Belediye Başkanlığı yetkilileri doğru konuşsun. Hepimiz siyaset yapıyoruz. Yunusemre Taptuk Emre'nin dergahına 40 yıl doğru odun taşıdı. İkisinin de mezarı Manisa sınırlarında. Onlar nasıl doğruluktan asla vazgeçmemişlerse Manisa'da daha iyi hizmet için siyaset yapan bizler de doğruluktan asla vazgeçmemeliyiz. Ulaştırma, Habercilik ve Denizcilik Bakanlığı şayet bu konuda tüm işlemleri yapıyorsa Manisa Büyükşehir Belediye Başkanlığı bunu da dile getirsin. Ama getiremez. Evet onayı Bakanlığımız veriyor ama Manisa Büyükşehir Belediye Başkanlığının açıklamasında değindiği gibi değil. Protokolü Manisa Büyükşehir Belediyesi ile hangi internet firmasıysa o firma yapıyor. Bu konuda bizzat Ulaştırma, Habercilik ve Denizcilik Bakanlığını aradım ve Bakan Yardımcısı, Müsteşar ve Genel Müdürle görüşerek konuya açıklık getirmelerini istedim. 'Evet kazı çalışmasıyla ilgili geçiş kullanım onayını biz veriyoruz. Ama bu firmalarla protokolü Büyükşehir Belediyeler Yasası gereği Büyükşehir Belediye Başkanlığı yapıyor. Manisa Büyükşehir Belediye Başkanlığı o firmalarla protokol yaparken Manisa'nın gerekirse 17 İlçe Belediye Başkanını çağırsa, 'Böyle bir kazı çalışması yapılacak. İlçelerinizdeki asfalta zarar verilmeyecek, vatandaş çamurda yürümeyecek, ne zarar varsa karşılanacak' diye konuşsa ve süreci adamakıllı anlatsa kötümü olur? Şu an Manisa'da fiber altyapı oluşturma gerekçesiyle kazı çalışmasını yapan Süper Online firması da Manisa Büyükşehir Belediyesi Başkanlığıyla protokol anlaşması yapmıştır ve izni veren Büyükşehir Belediye Başkanlığıdır" diye konuştu.

ONAYI BAKANLIK VERDİ AMA İZNİ VEREN MANİSA BÜYÜKŞEHİR BELEDİYESİ

Ulaştırma, Haberleşme ve Denizcilik Bakanlığı tarafından konuyla ilgili tarafına gönderilen yazıyı da basın mensuplarıyla paylaşan Özdağ, "Bakanlıktan gelen yazıda da belirtildiği gibi çalışmayla ilgili kazı ve ruhsat İzni Süper Online firmasına Manisa Büyükşehir Belediye Başkanlığı tarafından verilmiştir. Geçiş hakkı kullanım onayı da Bakanlıktan alınmıştır. Kullanım onayından sonra da 29 Mart 2016 tarihinde de Manisa Büyükşehir Belediye Başkanlığına bağlı AYKOME'den izin alınmıştır. Dolayısıyla izin Manisa Büyükşehir Belediye Başkanlığı tarafından verilmiştir. Yani işin özüne gelecek olursak; İzin ayrıdır, protokol ayrıdır, geçiş hakkı kullanım onayı farklıdır. Manisa Büyükşehir Belediye Başkanlığından istediğimiz şudur; Sayın Cengiz Ergün! Kiminle protokol yapıyorsan, Süper Online veyahut diğerleri. Her kimimle yapıyorsan ilgili İlçe Belediye Başkanlarını bu protokole davet et. Manisa'yı konuşarak büyütelim. Manisa'yı uzlaşarak büyütelim. Manisa'yı Belediyenin imkanlarını büyüterek değil Belediyenin imkanlarını halksa sunarak büyütelim. Sen Manisa Büyükşehir Belediye Başkanlığı olarak izin vereceksen ondan sonra da kiminle protokol yapmışsan o firma gidecek, ilçe Belediye Başkanlarının hiçbir onayı alınmadan kazı çalışması yapılacak, tahribat yapılacak, arabalar yollardan geçemeyecek, yalar eziyet çekecek. Oluşan tahribatlar tanzim edilmeyecek. Olmaz öyle şey. Asfalt dünyanın en büyük yatırımlarından bir tanesi" diye konuştu.

CENGİZ ERGÜN ORGANİZASYON ZEKASINI ÇALIŞTIRMALIDIR

Hangi firma kazı ve altyapı çalışması yapacaksa tüm firmaların daha önceden kazılı olan yer üzerinden veya yeni kazınacak tek bir geçiş yeri üzerinden çalışma yapmalarının daha doğru olduğunu da belirten AK Parti Manisa Milletvekili Doç. Dr. Selçuk Özdağ, "Türkiye olarak zenginlik yolunda yeni yeni adımlar atıyoruz. Asfaltımıza zarar vermeyelim. Hangi ilçede tahribat yapılıyorsa bunun da tazmininin o ilçe Belediye Başkanlığına yapılması sağlansın. Biz büyük imparatorluklar kurmuş olan milletin çocuklarıyız. İmparatorluk büyük organizasyon zekası gerektirir. Biz böyle bir ecdadın evlatlarıyız. Ben de Manisa Büyükşehir Belediye Başkanı Cengiz Ergün'e 'Organizasyon zekanı kullan. Bütün ilçe belediye başkanlarıyla anlaş ve uzlaş. Sonra firmaları çağır ve hep birlikte protokol anlaşmasını yapıp Manisa'ya hizmet götürün. Hizmet götürürken de Manisalıları rahatsız etmeyin. Manisalılara hizmeti ortaklaşa sunun. Manisa hepimizin. Manisa Manisalılarındır' diyorum. Manisa'da ki tüm bürokratlar Manisalılara hizmet sunmak ve hizmeti kolaylaşmak, hizmet yapıldıktan sonra da Manisalıların huzurunu temin etmek görevi vardır. Bu konudaki Yunusemre Belediye Başkanı Mehmet Çerçi'nin serzenişi doğrudur. Manisa'yı 2019'a kadar hep birlikte yöneteceğiz. 2019'da da Manisa Büyükşehir Belediye Başkanlığını AK Parti kazanacak. Başka Partilerin İlçe Belediye Başkanlığı olursa da onlarla hep birlikte yöneteceğiz. Partiler araçtır. Amaç Manisa'yı daha zengin, daha huzurlu, daha zengin, yaşanılır daha modern bir Büyükşehir yapmaktır" şeklinde konuştu.

■ **Haber Merkezi**

MAGİAD'dan Kızılay'ın çağrısına duyarsız kalmadı

Manisa Genç İş Adamları Derneği (MAGİAD) Yönetim Kurulu üyeleriyle birlikte Kızılay'a kan bağışında bulundu. Başkan Ömer Geriter;" Kan bağışı ihtiyaç doğduğunda değil her daim yapılması gereken bir faaliyet olmalıdır" dedi.

Kısa bir süre önce MAGİAD'ın gerçekleşen kongresinin ardından yönetim kurulu üyeleri gerçekleştirdikleri protokol ziyaretleri arasında kan bağışında bulunmayı ihmal etmedi. MAGİAD, Kızılay Manisa Şubesi'ne giderek önce Şube Müdürü İsmet Nardal'ı ziyaret ettiler. Daha sonra ise geçtiğimiz günlerde Kızılay Genel Müdürlüğü tarafından kış aylarındaki yaşanan kan stok sıkıntısı çağrısına destek vermek adına kan bağışında bulundular.

BAŞKAN ÖMER GERİTER; "BU BİZİM ASLİ GÖREVİMİZ"

MAGİAD Başkanı Ömer Geriter yaptığı açıklamada şu ifadeleri kaydetti; "Ağır kış koşullarından dolayı kan stoklarının kırmızı alarm verdiği bu sıkıntılı dönemde hep birlikte Kızılay'a kan bağışında bulunduk. Belirtmek isteriz ki kan bağışı ihtiyaç doğduğunda değil her daim yapılması gereken bir faaliyet olmalıdır. Kızılay'ın bugün ülkemizin önemli bir kurumu ve sembolü haline gelmesindeki en büyük payı duyarlı vatandaşların destekleridir.

Yaptığımız ziyaret sonucunda Sayın şube müdürümüz ile Kızılay'ın kan bağışı ile birlikte kök hücre arşivi oluşturma adına da faaliyette bulunduğunu öğrendik. Gerek kan bağışı gerekse kök hücre bağışı sayesinde bir çok insana hayata tutunma şansı vermek ve hayata yeniden merhaba demelerini sağlamak bizlerin asli görevlerinden olmalı diye düşünüyoruz."

MAGİAD VE KIZILAY'LA ANLAMLI ANLAŞMA

Başkan Ömer Geriter sözlerini şöyle sürdürdü;"Magiad ve Kızılay işbirliği altında bir takım kararlar aldık. Bizler Magiad olarak tüm yönetim kurulu üyelerimizin işyerlerindeki çalışanları ile birlikte Kızılay'ın gönüllü ve sürekli bağışçıları olmaya karar verdik. Bundan sonra da Kızılay ile ortak bir çok projeye imza atılması konusunda da mutabık kaldık. Son olarak yinelemek isteriz ki her kan bağışı yeni bir hayat demektir. Tüm Manisalılara sağlıklı bir ömür dileriz."

■ **Haber Merkezi**

Kan veren can verir

Hastanelerin her gün Kızılay'dan kan talebinde bulunduğunu vurgulayan Manisa Kızılay Kan Merkezi Müdürü Dr. İsmet Nardal, kan stokların yeniden artması için vatandaşları kan bağışında bulunmaya davet etti.

● **TÜRKİYE** genelinde soğuk havanın etkili olduğunu kaydeden Nardal, "Dolaysıyla trafik aksıyor, ulaşım aksıyor. Bu arada bizim kan bağışı da azaldı. Neredeyse alarm seviyesine indi. Bu da güncel olayları etkiliyor. Terör olayları, cinayet, trafik kazaları, ameliyatlar, kan bekleyen hastalar nedeniyle kan ihtiyacı oldukça yüksek seviyelere çıktı. Hastanelerin taleplerine de bölgemiz cevap vermekte sıkıntı çekiyor. Çünkü stoklar kırmızı alarm sev iyesine indi. İzmir'de, İstanbul'da, Ankara'da çok acil bir durum oluyor. Böyle olunca acil kan ihtiyacı ortaya çıkıyor. Onun için alarm seviyesindeki stoklar bekletilmesi gerekir. Ama biz bunun üzerine çıkmak istiyoruz. Hastanelere, acil kan ihtiyaçlarına cevap verebilmek için. Bundan dolayı vatandaşlarımız kimlikleriyle gelip kan bağışında bulunsunlar." dedi.

Manisa olarak genel merkez tarafından belirlenen yıllık hedefleri yer yıl geçtiklerini kaydeden Nardal, "2016 yılında da genel merkezimin verdiği hedefi geçtik. Genel merkezimiz 59 bin 850 hedef belirledi. Biz 61 bin 718 ünite kan bağışı elde ettik. Hedefi her sene geçiyoruz ama bunu sadece Manisa için değil, Türkiye için düşünmemiz gerekiyor. Bizim aldığımız kanlar İzmir'e bölgeye gider. Oradan hem Manisa'nın hastanelerine, hem İzmir'in hastanelerine hem de gerektiğinde Türkiye'ye dağıtımı yapılır" diye konuştu.

■ **Haber Merkezi**

Manisaspor Antalya kampını tamamladı

Manisasporun Antalya'da gerçekleştirdiği TFF 1. Lig 2016-2017 sezonu ikinci yarı kampı sona erdi. Siyah beyazlılar Antalya kampını tamamladı. Pazar gününü izinli olarak geçiren siyah-beyazlılar, bugün saat 16:00'da Tarık Almış Spor Tesisleri'nde gerçekleştirecekleri antrenman ile 17. haftada Boluspor ile oynayacakları maçın hazırlıklarına başlayacak.
■ Spor Servisi

Başkan Eryüksel; "N'guemo ayrılmıyor"

● **AKHİSAR** Belediyespor, devre arası kamp çalışmalarını Antalya Belek'te sürdürüyor. Tolunay Kafkas önderliğinde yapılan çalışmalara golcü oyuncu Hugo Rodallega ile yeni transfer Enoch Kofi Adu kampta yapılan çalışmalara başladı.

Yeşil siyahlılarda Landry N'Guemo ile yolların ayrıldığı haberlerini yalanlayan Akhisar Belediyespor Başkanı Hüseyin Eryüksel N'Guemo'nun kamptan ayrılarak Akhisar'da tedavi görmeye başladığını kaydetti. Öte yandan Başkan Eryüksel birkaç futbolcu ile yollarını ayırabileceklerini bunların da bedelsiz olarak kiralık şeklinde verilebileceğine dikkat çekerek hiçbir futbolcuyu mağdur etmek istemediklerini ifade etti. ■ Spor Servisi

Akhisar potada zor da olsa kazandı

Türkiye Basketbol 1.Ligi 17. hafta maçında Akhisar Bld.spor , Akhisar Spor Salonunda, Mamak Bld, Ankara D.S.İ. ile karşılaştı. Yeşil siyahlılar maçtan 85-76'lık galibiyetle ayrıldı.

Türkiye Basketbol Ligi'nde mücadele veren Akhisar Belediyespor, konuk ettiği Mamak Belediye DSİ Spor'u 85-76 mağlup etti.

Maçta skorlar ise

1. Çeyrek: 18-20 (Mamak Bld, Ankara D.S.İ.)
2. Çeyrek: 15-13 (Akhisarspor)
3. Çeyrek: 25-21 (Akhisarspor)
4. Çeyrek: 27-22 (Akhisarspor)

şeklinde sonuçlandı.

Bu galibiyet ile ligin ilk devresini 9. sırada bitiren Akhisar Belediyespor puanını 25'e çıkarırken, konuk ekip Mamak Belediye DSİ ise 21 puanla 16. sırada kaldı.

■ Spor Servisi

Ege Kupası heyecan Aydın'da yaşanacak

Türkiye'nin Kuşadası'nda mücadele edeceği U-16 mili takım kadrosu, gruplar ve turnuva maç programı ise şöyle:

Türkiye Futbol Federasyonu tarafından bu yıl Aydın'da 18. kez düzenlenecek2016 Mercedes-Benz Ege Kupası finalinde ABD'yi 3-1 yenen Türkiye U16 Milli Takımımı 8 kez şampiyon olmuştu.

Bu yıl 18'ncisi gerçekleştirilecek ve Türkiye Futbol Federasyonu (TFF) tarafından düzenlenen 16 Yaş Altı Milli Takımları'nın katıldığı Mercedes-Benz Ege Kupası Aydın'da düzenlenecek.

FİNAL MANİSA'DA OYNANMIŞTI

2016 yılında Mercedes-Benz Ege Kupası İzmir'in ev sahipliğinde yapılmıştı. Geçen yılın finali Manisa Mümin Özkasap Stadyumu'nda Türkiye ve ABD arasında oynanmıştı.Bu maçta ABD'yi 3-1 yenen Türkiye şampiyon olmuştu.

2017 YILINDA EV SAHİBİ AYDIN OLACAK

16-21 Ocak 2017 tarihleri arasında Aydın –Kuşadası'nda oynanacak.8 takımın katıldığı turnuvada Türkiye A Grubunda Kazakistan,Tomanya ve Kosova ile mücadele edecek.Turnuvada final maçı 21 Ocak'ta Aydın Adnan Menderes Üniversitesi'nde oynanacak.

■ *Muharrem Kazer*

Oyuncu Adı Soyadı	Kulübü	Mevki	Doğum Tarihi
Muhammet Taha TEPE	Altınordu A.Ş.	Kaleci	01.01.2001
Arda AKBULUT	Trabzonspor A.Ş.	Kaleci	01.01.2001
Batuhan EKİNCİ	Fenerbahçe A.Ş.	Defans	25.04.2001
Kerem KALAFAT	Beşiktaş A.Ş.	Defans	09.03.2001
Özgür ORTAÇ	Adana Demirspor	Defans	19.01.2001
Bora ULU	Trabzonspor A.Ş.	Defans	19.03.2001
Atakan GÜNDÜZ	Altınordu A.Ş.	Defans	01.01.2001
Rıdvan YILMAZ	Beşiktaş A.Ş.	Defans	21.05.2001
Erkan AKALP	FC Köln	Defans	30.07.2001
Mustafa KAPI	Galatasaray A.Ş.	Orta Saha	08.08.2002
Serkan BAKAN	Gaziantepspor	Orta Saha	01.01.2001
Mustafa KAYA	Altınordu A.Ş.	Orta Saha	24.04.2001
Taha TUNÇ	Pendikspor	Orta Saha	20.03.2001
Yaser YÜCE	Trabzonspor A.Ş.	Orta Saha	01.01.2001
Fırat GÜLLÜ	Galatasaray A.Ş.	Orta Saha	18.03.2001
Abdülkadir ÇELİK	Bursaspor	Orta Saha	05.01.2001
İlkay İŞLER	Beşiktaş A.Ş.	Orta Saha	23.03.2001
Ali Yavuz KOL	Galatasaray A.Ş.	Forvet	29.01.2001
Oğuzhan AKGÜN	Beşiktaş A.Ş.	Forvet	13.07.2001
Semih YILDIZ	Bursaspor	Forvet	16.04.2001

2017 Mercedes Benz Ege Kupası Grupları ve Maç Takvimi:

Takımlar	O	G	B	M	A	Y	P
1.TÜRKİYE	0	0	0	0	0	0	0
2.KAZAKİSTAN	0	0	0	0	0	0	0
3.KOSOVA	0	0	0	0	0	0	0
4.ROMANYA	0	0	0	0	0	0	0

Takımlar
1.KARADAĞ
2.SLOVAKYA
3.UKRAYNA
4.YUNANİSTAN

TURNUVA MAÇ PROGRAMI

16.01.2017 12:00	Altınordu Torbalı Stadyumu		B
YUNANİSTAN	-	KARADAĞ	
16.01.2017 12:00	Kuşadası Özer Türk Stadyumu		A
TÜRKİYE	-	KOSOVA	
16.01.2017 14:30	Altınordu Torbalı Stadyumu		A
KAZAKİSTAN	-	ROMANYA	
16.01.2017 14:30	Aydın Üniversitesi Stadyumu		B
UKRAYNA	-	SLOVAKYA	
17.01.2017 12:00	Altınordu Torbalı Stadyumu		B
SLOVAKYA	-	KARADAĞ	
17.01.2017 12:00	Aydın Üniversitesi Stadyumu		A
TÜRKİYE	-	KAZAKİSTAN	
17.01.2017 14:30	Kuşadası Özer Türk Stadyumu		A
KOSOVA	-	ROMANYA	
17.01.2017 14:30	Altınordu Torbalı Stadyumu		B
UKRAYNA	-	YUNANİSTAN	
19.01.2017 12:00	Altınordu Torbalı Stadyumu		A
TÜRKİYE	-	ROMANYA	
19.01.2017 12:00	Aydın Üniversitesi Stadyumu		A
KOSOVA	-	KAZAKİSTAN	
19.01.2017 14:30	Kuşadası Özer Türk Stadyumu		B
SLOVAKYA	-	YUNANİSTAN	
19.01.2017 14:30	Altınordu Torbalı Stadyumu		B
UKRAYNA	-	KARADAĞ	
21.01.2017 12:00	Aldınordu Torbalı Stadyumu		3.4.'lük Maçı
A Grubu 2.'si	-	B Grubu 2.'si	
21.01.2017 14:30	Aydın Adnan Menderes Stadyumu		Final
A Grubu 1.'si	-	B Grubu 1.'si	

Büyükşehir Belediyespor'dan defansa takviye

Manisa Büyükşehir Belediyespor, Diyarbekirspor'un başarılı defans oyuncusu Gökhan Payal'ı kadrosuna kattı. Çok sayıda takımın takibinde olan 24 yaşındaki oyuncuyla bir buçuk yıllık anlaşma sağlandı.

Kadrosunu önemli isimlerle güçlendirmeye devam eden Manisa Büyükşehir Belediyespor, üçüncü transferini defansa yaptı. Geçtiğimiz sezon Diyarbekirspor forması giyen 24 yaşındaki Gökhan Payal ile Antalya kampında sözleşme imzalandı. İmza törenine Kulüp Başkan Yardımcısı Yılmaz Gençoğlu, Profesyonel Futbol Şube Sorumlusu Ersoy Arslan ve Yönetim Kurulu Üyesi Metin Memiş katıldı. Transfer dönemimde birçok takımın listesinde yer alan genç oyuncu, tercihini Manisa Büyükşehir Belediyespor'dan yana kullandığını söyledi. Yeşil-beyazlı forma altında şampiyonluk yaşamak istediğini ifade eden Payal, "Manisa Büyükşehir Belediyespor'dan teklif geldiğinde düşünmeden kabul ettim. Kulübümün hedefleri, yönetim kurulu üyelerimizin bana olan yaklaşımı tercihimi buradan yana kullanmama neden oldu. Burada daha önce birlikte oynadığım arkadaşlarım var. Uyum süreci yaşayacağımı düşünmüyorum. İnşallah ligin ikinci yarısında hocamızın da görev vermesiyle elimden geleni yaparak takımımın başarısında pay sahibi olmak istiyorum" diye konuştu.

GÖKHAN GÜVENİMİZİ BOŞA ÇIKARMAYACAKTIR

Gökhan Payal'ı kadrolarına kattıkları için mutlu olduklarını belirten Manisa Büyükşehir Belediyespor Kulüp Başkan Yardımcısı Yılmaz Gençoğlu, "Gökhan kendisine olan güvenimizi boşa çıkarmayacaktır" dedi. Gökhan'ın çok sayıda takımın transfer listesinde yer aldığını hatırlatan Gençoğlu, "Bilindiği üzere devre arasında transfer yapmak kolay olmuyor. Bu nedenle ince eleyip sık dokuyoruz. Takımımıza direkt olarak fayda sağlayacak olan oyuncuları tercih ediyoruz. Kendisine olan inancımız tam. Kulübümüz ve oyuncumuza hayırlı olsun" dedi.

OYNADIĞI TAKIMLARDA KENDİSİNİ İSPATLAMIŞ BİR OYUNCU

Manisa Büyükşehir Belediyespor'un yeni transferi 24 yaşındaki Gökhan Payal, 1.81 boyunda ve stoper mevkiinde görev yapıyor. Formasını giydiği takımların vazgeçilmezi olan genç oyuncu, daha önce Denizlispor, Sivasspor, Tokatspor, Sarıyer gibi üst liglerde mücadele eden takımların formasını giymişti. Başarılı oyuncu son olarak Diyarbekirspor forması giyiyordu. ■ **Haber Merkezi**

Amatöre kar engeli

İlimizde hafta sonunda oynanması gereken süper amatör küme ve 1.amatör kümede maçlar yoğun kar yağışı nedeniyle ileri bir tarihe ertelendi.

İlimizde hafta sonunda Süper amatör kümede ve 1.amatör kümede 23 maç oynanacaktı. Ancak yoğun kar yağışı maçların yapılmasını engelledi ve 22 maç ertelendi.

TİMUR"TOPLANTIDA KARAR VERİLECEK

Hafta sonunda başlayan yoğun kar yağışı il genelinde olumsuz koşulları da birlikte getirdi. İl genelinde sadece Salihli'de Salihlispor-Kulaspor maçı oynandı. Salihlispor yönetiminin yoğun çabaları ile sahadaki kar temizlendi ve maç zor da olsa oynandı. Maçı 1.amatör kümede şampiyonluğu garantileyen Kulaspor 1-0 kazandı.Oynanamayan maçlar ile ilgili olarak ta Futbol İl Temsilcisi Erol Timur "İl genelinde ve ülkemizde yoğun kar yağışı nedeniyle sahalarımız karla kaplı olduğu için, hafta sonundaki maçları iptal ettik. Hafta içinde yapılacak olan toplantıda karar verilecek. "dedi.

■ **Muharrem KAZER**

Güncellenen Mail Adresimiz
0(236) 231 59 16
info@hurisikgazetesi.com

MANİSA'NIN GÜR SESİ
Hür Işık
09 Ocak 2017 Pazartesi

SOSYAL MEDYA HESAPLARIMIZDAN BİZİ TAKİP EDEBİLİRSİNİZ...
info@hurisikgazetesi.com
www.hurisikgazetesi.com
hurisikgazetesi hurisikgazetesi 0(530) 961 51 52 0(236) 231 59 16

'Manisa'nın Sesi' yeni yüzüyle yayına başladı

Manisa Hayat Gazetesi'nin değişen imajı ve yeni ismiyle yayın hayatına başlayan Manisa'nın Sesi Gazetesi'nin açılış kokteyli Giritligil Otel'de görkemli bir şekilde düzenlendi. Düzenlenen kokteyle iş siyaset ve basın camiasının tanıdık yüzleri katılım gösterdi.

Açılış kokteyline AK Parti Manisa Milletvekili Selçuk Özdağ, CHP Manisa Milletvekili Tur Yıldız Biçer, Manisa Büyükşehir Belediye Başkanvekili Mehmut Güzgülü, MASKİ Genel Müdürü Yaşar Coşkun, Şehzadeler Belediye Başkanı Ömer Faruk Çelik, Yunusemre Belediye Başkan Yardımcısı Şule Uygur, Şehzadeler Belediye Başkan Yardımcısı Bilal Demir, Manisa Baro Başkanı Ali Arslan, AK Parti İl Başkanı Berk Mersinli, Manisa Gazeteciler Cemiyeti Başkanı Ertuğrul Aytaç, CHP Şehzadeler İlçe Başkanı Semih Balaban, siyasi partilerin ilçe kolları, sivil toplum kuruluşlarının ve sendikaların temsilcileri ile çok sayıda işadamları katıldı.

"CEBRAİL AS'NİN GÖREVİNİ YERENİE GETİRİYORUZ"

Kokteylin açılış konuşmasını yapan Manisa'nın Sesi Gazetesi İmtiyaz Sahibi ve hayırsever işadamı Kanber Ali Atabey, gazetecilik mesleğinin Allah'ın meleklerinden birisi olan Cebrail AS'nin görevi gibi olduğunu ifade etti. Atabey konuşmasında, Cebrail AS'nin Allah ile peygamberler arasında nasıl köprü olduysa, gazetecilerinde toplum ile kamu arasında bir köprü vazifesi gördüğünü belirterek, "Türkiye zor bir süreçten geçiyor. Bu zor süreç içerisinde ülkemiz hem içteki hemde dıştaki hainler ile en iyi şekilde mücadelesini veriyor. Bu mücadele sırasında bir çok askerimiz, polisimiz ve vatandaşımız şehit oluyor. Ancak ne olursa olsun ülkemizin, halkımızın birlik, bütünlük ve kardeşlik duygularını yıkamayacak. Bu zor süreç içerisinde Manisa'nın Sesi Gazetesi olarak halkımıza doğru, şeffaf ve tarafsız bilgiyi ulaştırmak için gece-gündüz demeden çalışacağız. Halk ile kamu arasında bir köprü vazifesi göreceğiz. Halkımızın sesini kamuya, kamunun sesini ise halkımıza habercilik ilkeleri anlayışı içerisinde, tarafsız ve yalın bir şekilde ileteceğiz. Çıktığımız bu önemli yolda Manisa'nın Sesi olacağız" diye konuştu.

ÇELİK, "MANİSA'NIN HÜR VE ÖZGÜR SESİ OLACAK"

Kokteyle katılan Şehzadeler Belediye Başkanı Ömer Faruk Çelik yaptığı konuşmada ilk olarak birlik ve beraberlik mesajları verdi. Çelik yaptığı konuşmada, "Manisa Sesi Gazetesi'nin Manisa'mıza hayırla vesile olmasını diliyorum. Türkiye şuanda sıkıntılı bir süreçten geçerken, vatanımızın bölünmez bütünlüğü muhafaza etmek amacıyla bir çok askerimiz, polisimiz, kamu görevlimiz ile vatandaşımız şehit oluyor. Ama ne yaparlarsa yapsınlar başaramayacaklar. Ülkemizi bölemeyecekler.

Manisa'nın Sesi Gazetesi'nin hem kentin hemde ülkenin hür ve özgür sesi olacağına inandığının altını çizen Çelik, "Kanber Ali Atabey daha önceden basın camiasının içerisindeydi. Sonra belli bir müddet ara verdi. Şimdi Manisa'nın sesi Gazetesi ile tekrar medya sektörüne merhaba dedi. Kanber Ali Atabey aynı zamanda hayırsever bir işadamı. Ama yaptığımız hayırlar kalıcı olacak. Ardımızdan onlar birlikte gelecektir. İnanıyorum ki Manisa'nın Sesi Gazetesi güçlü ekibiyle gerçekten de hür ve özgür sesi olacaktır. Manisa'nın Sesi Manisa'da en güzel haberleri versin inşallah. Gelişmiş demokrasimizin teminatı olan güçlü gazetelerimizden birisi olsun" dedi.

CHP'Lİ BİÇER, "ÖZGÜR BASININ YANINDAYIZ"

CHP Manisa Milletvekili Tur Yıldız Biçer ise kokteylde yaptığı konuşmada, Manisa'nın Sesi Gazetesi'nin kimsenin baskısı altında kalmadan halkın sesini özgürce dile getireceğine inandığını ifade ederek, "Manisa'nın Sesi Gazetesi'nin ilimize hayırlı ve uğurlu olmasını diliyorum. İnanıyoruz ki hem ilimizin hem de ülkemizin iyi haberlerini okuyucuları ile paylaşır. Hiçbir baskı altında kalmadan özgürce bütün gerçekleri yazar. Bizde sonuna kadar özgür basının yanındayız. 2016 kötü bitti, 2017 kötü başladı. Şehitlerimize Allah'tan rahmet ve yaralılarımıza acil şifalar diliyorum. Terörü lanetliyor ve insanlık suçu olduğunu her zaman söylüyorum. 2017 yılında asla umudumuzdan vazgeçmek gibi, hayallerimizi yıkmak gibi bir lüksümüz yok" dedi.

AK PARTİLİ ÖZDAĞ, "GAZETECİLİK ZOR BİR İŞ"

Açılış kokteyline katılan AK Parti Manisa Milletvekili Selçuk Özdağ ise, gazetecilik mesleğinin sor iş olduğunu, ancak Manisa'nın Sesi Gazetesi'nin güçlü kadrosuyla zor işi en iyi şekilde yerine getireceğine inandığını ifade etti. AK Partili Özdağ yaptığı konuşmada, "Sayın Kanber Ali Atabey kardeşimiz bir işadamı. Manisa'ya istihdam sağlıyor, katma değer katıyor. İnşaat sektöründe söz sahibi birisi. Daha önce medya sektörüyle uğraştı, ancak bir müddet ara verdi. Şimdi tekrar yeniden basın dünyasına geldi. Basın kamuoyu ile kamuyu birleştiren bir araç. Ben Kanber Ali Atabey kardeşimizi tebrik ediyorum. Manisa'nın sporunu, siyasetini, ekonomisini, turizmini, tarımını ve sanayisini bizlere anlatacak. Bu iş meşakkatli bir iş. Zor bir iş. Bu nedenle ne olursa olsun Manisa'nın Sesi Gazetesi'nin bu işi en iyi şekilde yerine getireceğine inanıyorum" dedi.

■ **Haber Merkezi**